TAN
Milliyet bu adı alıyor

Milliyet

Sahip ve Başmuharriri : Siirt Meb'usu Mahmut SOYDAN

TAN
Milliyetin yeni adıdır

FIATI 5 KURUŞTUR | 9 uncu sene No. 3234 CUMARTESİ 9 ŞUBAT 1935 | Tel: { Müdür : 24310. Yazı işleri müdürü : 24319 Idare ve Matbaa : 24310

İstanbul, dün yeni saylavlarını seçti

Şehrimizde dünkü seçim tezahüratı : Solda süslenmiş sandık caddelerden konferans salonuna götürülürken, ortada: sandık salona alınırken, sağda : reylerini veren ikinci seçmenler kısım kısım çıkarlarken

Denkleşme Sıyasasına doğru mu?

Avrupa devletleri arasındaki geçimin bir dönüm yerine geldiği genel savaştan beri çok kez söylenmiş bir sözdür. Bunun içindir ki, Londra görüşmelerinden sonra uluslar arası siyasasının girdiği çığır, Avrupa'nın böyle bir dönümde olduğunu gösterdiği halde, bunu çekinerek söyliyoruz.

Londra'da Almanya'yı uluslar derneğine geri getirmek için çok çalışıldığı anlaşılıyor. Avrupa'nın siyasal görüsü (manzarası) Almanya'nın bu yola gelip gelmiyeceğine göre şu veya bu biçime girecektir. Almanya uluslar derneğine girerse, genel savaştan önceki siyasal denklik (muvazene) sistemi geride kalmış demektir. Uluslar derneğini kurmaktaki amaç, dönüp dolaşarak, sonunda bir savaşa çığır açan böyle bir yolu kapayarak, Avrupa devletleri arasındaki geçimi elbirliğine dayanan bir düzene bağlamaktı. Genel savaştan beri bu elbirliği siyasası yürümedi. Gerçek bir aralık Almanya uluslar derneğine girdi. Ancak Almanya girdiği vakit, Sovyet Rusya dışarda idi. Sovyet Rusya girdiği sırada da Almanya çekilmiş bulunuyordu. Şimdiye kadar belli başlı Avrupa devletleri, hep bir arada, uluslar derneği kurumu içinde toplanamadı. Londra görüşmeleri bu amaçla yapılmış son bir çalışmadır.

Almanya uluslar derneğine geri gelmezse ne olacak? Fransız dış bakanı Bay Laval, böyle bir durumda Fransa'nın güdeceği siyasayı açık olarak anlatmıştır. Fransa Roma protokollerini pekleştirecek. Sovyet Rusya ile birleşerek bir doğu Lokarnosu imzalıyacak. Daha bir takım şeyler yapacaktır ki, bunun sonu Almanya'yı çember içine almak demek olacaktır. Gerçek Fransa'nın Almanya'ya karşı etrafına topladığı devletler çoktur. Sovyet Rusya, İtalya, Küçük andlaşma, Baltik devletleri bugün Fransa ile birlikte yürümektedirler. Ancak bu, bugün için doğru olan bir durumdur. Uluslar arası geçimi bir kez denkleşme yolunu tuttuktan sonra, iki yandaki kuvvetlerin eninde sonunda, birbirine denk gelmesi bir kanun gibidir. Fransa en güçlü göründüğü bir sırada Lehistan'nın bu devletten ayrılarak Almanya ile birlikte yürümesi de bu denkleşme kanununun ne kadar değişmez olduğunu gösterir.

Tarih göstermiştir ki, Avrupa devletleri ikiye ayrıldımı, hemen kuvvetler birbirine denk gelmek yolunu tutar. Bismarck'ın Fransa-Prusya savaşından sonra yaptığı kombinezon, Almanya ve kendisile birlikte yürüyenlere Avrupa'da bir hegemenlik (hâkimiyet) vermişti. Ancak bu uzun sürmedi. Çok geçmeden Rusya ayrılarak Fransa ile birlikte yürümeğe başladı. İtalya üç taraflı andlaşma içinde iki yüzlü bir siyasa güttü. Her iki taraf ta silâhlandı. Almanya'yı çok güçlü gören İngiltere, sonunda Fransa ve Rusya'ya katıldı ve kuvvetler en denk geldiği bir sırada da genel savaş koptu. Bu gün de aynı yol başında bulunulduğuna hiç kuşku getirmemek gerektir. Bu gün için Almanya güçsüz ve yalnız olabilir. Ancak yarın güçlenecek ve güçlendikçe de karşı taraftaki kombinezondan devletler ayrılarak kendi tarafına katılacaktır. Ta ki her iki kombinezon güç bakımından birbirine denk gelecek ve en denk geldiği bir sırada da bir savaş başlıyacaktır. Bunun içindir ki Avrupa'da uluslar arası geçiminin yarınki görüsü Almanya'nın uluslar derneğine geri gelip gelmiyeceğine bağlı olduğunu söylemek, yersiz bir söz sayılamaz.

A. Şükrü ESMER

Memleketin her bucağında seçim bir gün içinde sona erdirildi

Istanbulda seçim canlı tezahürlere vesile oldu

1625 ikinci seçmen dün reylerini kullandılar ve Halk Fırkası namzedlerine ittifakla rey verdiler

Müstakil General Refet 290 reyle seçildi

Beşinci Büyük Ulus Kurultayını teşkil edecek yeni saylavlar, dün yurdun her köşesinde, büyük merasimle seçilmiştir. Memleketin her tarafında, Cümhuriyet Halk Fırkası namzetleri ittifakla saylav seçilmişlerdir. Büyük Türk milleti, bu seferki intihapta, medenî olgunluk ve kabiliyetini bir defa daha göstermiş olmaktadır.

Şehrin manzarası

İntihabat dolayısile, dün İstanbul bir bayram manzarası arzediyordu. Fevkalâde dünlere mahsus bir hal vardı. Resmî, hususî bütün binalar, sokaklar bayraklarla defne dalları ile süslenmişti. Sabahın en erken saatinde, bütün İstanbullular sokaklara dökülmüşler, intihabat dolayısile, yapılacak alayın geçeceği yollar üzerinde toplanıyorlardı. İntihabat dolayısile, dün bütün vatandaşlar heyecanlı, sevinçli bir gün yaşamışlardır.

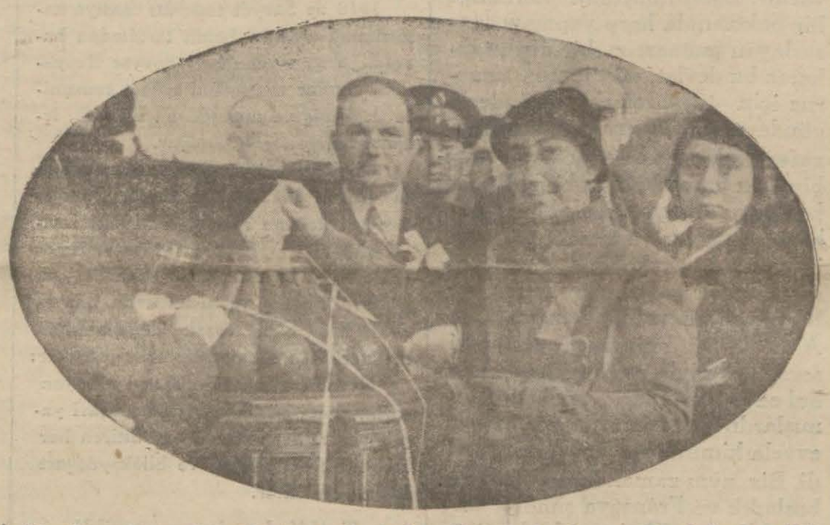

Yurdun siyasa hayatında tarihî kalacak resimlerden : Türk kadını ilk defa saylav seçiyor

Sandık boştur

İstanbulun mülhak kazalarındaki ikinci müntehipler, dün sabah erkenden şehrimize gelmiş bulunuyorlardı. Havanın, dün güneşli olması, yapılan merasime, ayrıca bir zevk veriyordu.

Rey sandığı

Saat yedi buçukta belediye reis muavini Hâmit ve intihabat teftiş heyeti azaları, belediyede toplanmışlardı. Rey sandığı belediye önünde hazır bir vaziyette duruyordu. Sandığı hamil bulunan kamyon bayraklarla, çiçeklerle süslenmişti. İntihap teftiş heyeti azalarının bineceği 6 otomobil de belediyenin önünde bekliyordu. Reis muavini Bay Hâmit ve azalar otomobillere binerek Taksime gittiler. Alayın geçeceği yollarda zabıta tertibat almıştı. İki taraf kaldırımlarda hıncahınç halk dolmuştur.

Taksim meydanı gittikçe kalabalıklaşıyordu. Saat sekizde Beyoğlu, Beşiktaş kazaları ikinci müntehipleri, Üniversite rektörü Bay Cemil ve yüksek tahsil talebeleri, cumhuriyet gençler mahfeli meydanda toplanmış bulunuyorlardı.

Taksim meydanında

Saat tam sekiz buçukta, önde motosikletli zabıta memurları olduğu halde, rey sandığını hamil kamyon Taksim meydanına gelmişti. Sandık, burada, heyetler ye halk tarafından büyük tezahüratla karşılandı. Her taraftan alkışlar kopuyordu.

Bu sırda vali ve belediye reisi Muhittin Üstündağ, Cumhuriyet Halk Fırkası vilâyet idare heyeti reisi Cemal Tunca ve şehrimizde bulunan bazı saylavlar da gelmiş bulunuyorlardı.

Bayan Nakiyenin nutku

Saat dokuza çeyrek kala, yeni saylav namzetlerinden Bayan Nakiye, âbide önünde hazırlanan kürsüye çıkarak, şu nutku okumuştur:

Saygın yurddaşlarım!

Bugün, seçim günü: Millî hâkimiye-

(Devamı 6 mcı sahifede)

Caddelerde dünkü tezahürat

İlk reyi atan fırka genel Kâtibi Receb Peker oldu

Atatürk'ten Ulusa

Ulusca gösterilen birlik bütün gözleri yeniden yurdumuza çekmiştir

İSTANBUL : 8. A. A. — Reisicümhur Atatürkün ulusa beyannamesi :

Sevgili yurttaşlarım,

Bana ve partime inanınızı ve güveninizi yine gösterdiniz; saylav namzedi olarak size sunduğum arkadaşları yüce seçiminize değerli buldunuz. Ulusca gösterilen birlik, ülküye bağlılık bütün gözleri yeniden yurdumuza çekmiştir.

1935 seçiminin bittiği, bu, 8 Şubat akşamı Türkiye; iç ve dış alanlarda bundan sonra da karşılaşabileceğimiz türlü meseleler önünde nasıl bir azim ve kuvvet manzarası göstereceğini bir daha acuna bildirmiş oldu.

Öz dileğimiz yurdun yüceliği, yurttaşın genliğidir.

Kamâl ATATÜRK

Saylav seçimi neticeleri

Yeni kurultayda 399 saylavımız vardır, 17 si, kadın 13 ü müstakildir

ANKARA, 8 (A.A.) — Dahiliye vekâletinden tebliğ olunmuştur:

8 Şubat 935 cuma günü memleketin her tarafında yapılan saylav seçimi ayni günde bitmiştir. Seçilmesi icap eden 399 saylavdan 17 si kadın olmak üzere 386 sı C. H. F. namzetlerinden ittifakla ve 13 ü de müstakillerden ekseriyetle seçilmişlerdir.

Seçilen zatların aldıkları reyler aşağıda gösterilmiştir:

Ankara 1273 rey

Kamâl Atatürk

Akagündüz, Eşref Demirel, Falih Rıfkı Atay, Rasim Aktar, Şakir Kmacı, Rifat Araz, Yahya Galip, Ahmet Ulus, Mümtaz Olkmen, Müşfik Ayaş, Satı Kara Mehmet, doktor Taptas — müstakil —.

Afyon 666 rey

Ali Çetinkaya, Haydar Çerçel, Cemal Akçın, Izzet Akosman, Izzet Ulvi Aykurt, Mebrure Günenç, Keresteciyan — müstakil — .

Amasya: 309 rey

Esat Uras, Ismail Hakkı Mumcu, Nafiz Aktın.

Antalya : 590 rey

Doktor Cemal Tunca, Numan Aksoy, Rasih kaplan, Celâl, Nafiz Arıcan, Türkân Başbuğ - kadın -, Tayfur Sök-

(Devamı 7 inci sahifede)

ATATÜRK

İSTANBUL, 8.A.A. — Reisicümhur Atatürk bugün Karaköy ve Beyoğlundan geçerek Şişliye kadar otomobille bir gezinti yapmışlar ve Şişliden Hürriyeti ebediye tepesi yolu ile yaya olarak Darülâcezeye uğramış ve oranın vaziyeti hakkında izahat almışlardır.

Atatürk Şişlide nahiye ocağı gençlerinin vermiş olduğu müsamerede hazır bulunduktan sonra gece de Fırkanın Perapalasta verdiği baloyu teşrif etmişlerdir.

Yeni saylavlara tebliğ

Cumhuriyet Halk Fırkası Umumî kâtipliğinden tebliğ olunmuştur:

Cumhuriyet Halk Fırkası umumî reislik divanınca namzet gösterilen saylavların intihapları tahakkuk ettikten sonra mahallerinde teftiş heyetlerince mazbataları hazırlanmak üzere her birinin ait olduğu intihabat dairelerine nüfus kayıtlarını ve soy adlarını telgrafla bildirmeleri iyi olur.

Müstakiller

Istanbul, 8 (A.A.) — C. H. fırkası genel kâtipliğinden tebliğ olunmuştur:

8 şubat sabahı başlıyan saylav seçimi yurdun her tarafında akşama kadar bitmiştir. Her yerde ittifakla C. H. fırkası namzetleri seçilmişlerdir. Fırkaca namzet gösterilmiyerek müstakil saylavlık için boş bırakılmış olan 13 vilâyette fırka ikinci müntehipleri umumî reislik divanının beyannamesinde yazılı maksada hizmet için reylerini muhtetlif müstakil namzetlere vermişlerdir. Müstakil namzetlere verilen reyler nisbeti her yerde başkadır.

Kimler seçildi ?

ANKARA, 8 (A.A.) — Bugünkü saylav seçiminde kazanan müstakil saylavların adları ve kazandıkları rey sayısı şudur:

Seçim dairesi	Rey sayısı
Ankara : Dr. Taptas	1273
Afyon: Keresteciyan	666
Antalya : Tayfur Sökmen	588
Çankırı : Mustafa Ensoy	412
Denizli: Mütekaid General Şefik	707
Eskişehir : Istemat Zihni	422
Istanbul: Mütekaid General Refet	290
Izmir : Halil	1157
Konya: Mütekaid General Ali Fuad	1352
Kastamoni : Lise müdürü Nuri	348
Muğla : Hüsnü Kitapçı	453
Niğde : Dr. Abravaya	503
Sivas : Mitat Şükrü	868

TARİHİ TEFRİKA : 37

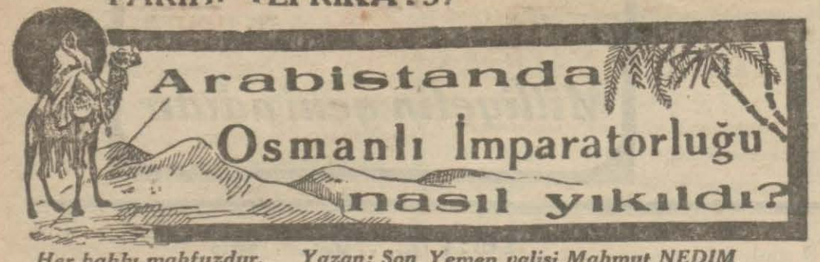

Her hakkı mahfuzdur. Yazan: Son Yemen valisi Mahmut NEDİM

Bertaraf edilmesi ilk plânda sayılan müşkilât biter gibi değildi

Mesele mesele üzerine çıkıyordu. Balkanlar, Trablus Garb, Girid, Arnavutluk, Bosna Hersek ve saire ve saire.

— Yaman adam bu Sadık Bey, doğrusu yaman adam, diyordu. Desene en doğru hareket çekilip onları iş başına getirmek olacak, bari şu memleketi çevirsinler de biz de görelim.

Fakat iki üç gün sonra Talât Bey tekrar beni buldu, ve Sadık Beye karşı arkadaşlarımı iykaz etmemi söyledi. Bu, hiç te güç bir şey değildi.

Kısa bir müzakereden sonra Talât Beyin istediği olmuştu.

Ancak, bence bunun da bir kıymeti yoktu, o fırka, bu fırka... Fakat netice ne olacaktı? Talât Beye bunu söyledim:

— Yemen'de icap eden ıslahatı yakında düşüneceğiz, merak etme, hele şu müşkülâtı bir bertaraf edelim.... cevabını verdi.

Bu bertaraf edilmesi ilk plânda sayılan müşkülât bitip tükenecek şey değildi. Mesele mesele üzerine çıkıyordu. Balkanlar, Trabulus - sgarp, Giriţ, Arnavutluk, Bosna - Hersek, ve bu arada daima ilk safta dahilî vaziyet ve fırka işleri... Bütün bunlardan nasıl olup ta Yemene, Hicaza, Arabistana sıra gelebilecek miydi?

Yemen İmamı Yahya Hamidettin de merakla, meşrutiyet hükûmetinin yapacağı ıslahatı bekliyordu.

— Ne vakıt?

Diye soruyordu.

— Yakında, pek yakında, diyordum.

— Neler yapmak niyetindeler, neler düşünüyorlar?

Merakını tatmin için bir şeyler yazarak cevap veriyordum.

Fakat bir türlü;

"Hepsi laftan ibarettir, yapılacak bir şey yoktur, daha doğrusu, Yemene sıra gelinceye kadar bekleyecek takat yoktur, beyhude ümit ile beklemeyiniz, idare maslahat siyaseti hâkimdir.,,

Diyemiyordum. O sırada bunu itiraf etmek te tehlikeli idi. Ancak benim bütün (idarei maslahat) mağmen gün geçtikçe tahakkuk etmeyen vaatların acı acı sırıtışları ile karşılaşıyorlar ve artık;

— Ne vakıt?

Diye sormuyorlar, hiç ses çıkarmıyorlar, vaziyeti onlar da anlıyorlardı.

Bir gün imam bana sormuştu:

— Peki, ne diye bu kadar gürültü, patırtı ile devir değişti diye ilân ettiniz, eski ne devrin ne günahı, kusuru vardı, madem ki işler gene o yolda gidecekti?

Çok samimî bir tavırla sorulan bu suale verilecek cevap derin bir sükûttan ibaret kalmalı idi.

İmam Yahya'nın karşısında o gün ben bu samimiyeti gösteremedim ve uzun sözlerle meşrutiyet hükûmetinin bütün hüsnüniyetine rağmen karşılaştığı büyük ve sayısız müşkülât yüzünden bir buhran geçirdiğini ve pek yakında bu buhranın da geçeceğini ve asıl ıslahata o zaman başlanabileceğini — kendi kendimi de aldatarak — anlatmağa çalıştım.

...

Son Bahriahmer seyahatlarımdan birinde, Hidiviye kumpanyasının Bilbeys vapurunda, köpeşteye dayanmış, baş tarafta denizi seyrediyordum. Dalmıştım.

Baş tarafta ambar kapakları üzerinde iki tayfa bağdaş kurmuşlar yelken bezlerini yamalıyor, tamir ediyorlardı. Susan bu iki adam bir aralık konuşmağa başladı:

— Mehmet, çabuk ol, daha bir sürü işimiz var.

Öteki cevap verdi:

— Hastayım, gözlerim kararıyor, dermanım yok.

— Doktora çık...

— Çıktım, bu denizde dolaşır - san iyi olmazsın, rütubet iliklerine işlemiş, bu hava seni öldürür di - yor.

— Eeee...

— Eeesi var mı, ölüm Allahın emri... çekeceğiz. Doktorlar kaç senedir bunu söylüyorlar ve ben gün den güne daha fena oluyorum, ne çare....

İkisi de sustu.

Temiz bir türkçe konuşuyorlardı.

Yüzlerine dikkat ettim, Yemende eşlerini çok gördüğüm,yanmış, Arabistan iklimile kavrulmuş Anadolu çocukları idiler.

Gayriihtiyarî yanlarına indim; konuşmağa başladım. Onlar evvelâ mütereddit bir nazarla yüzüme baktılar. Sonra Türk olduğumu anlayınca dertleşmeğe başladılar. Elindeki iri çuvaldızı sert yelken bez lerine saplaya saplaya, irisi anla - tıyordu:

— İkimiz de İstanbullu sayılırız. Küçük yaştan Kastamonu'dan oraya gelmişiz. Yerleşmişiz. Arasıra memlekete sılaya giderdik. Bir aralık... kaç sene oluyor, Ha Mehmet, kaç sene oluyor... Akılda kalır mı? Bizi askere aldılar ve Yemene gönderdiler. Altı sene orada kaldık. Nasıl kaldık? Neler çek - tik? Sormayın. Gene talihimiz varmış ki altı sene sonra terhis olun - duk. Tezkere aldık. İstanbula döndük. Tam bir baltaya sap olacağımız sırada, haydi, gene yakamıza yapıştılar, bu sefer Hicaza gönderdiler. Çöllerde görmediğimiz, çekmediğimiz kalmadı. İnim inim inledik alimallah... Ben üç yerimden bu Mehmet te iki yerinden yaralandık.. Aylarca hastanede kaldık. İyi olduk. Buradan bizi salıvereceklerine gene Yemene gönderdiler. Meğer Yemen ayaklanmışmış... Ateş kesilmiş cebellerde, aç susuz çarpıştık durduk. Seneler geçiyor, tezkere vermiyorlardı. Ben İstanbulda evlenmiştim. Bir de çocuğum vardı. Onlardan bile haber alamıyordum. Param da yoktu ki yollayayım. Altı ayda bir maaş veriyorlardı. Hem de ne?.. Eh askerlik diyorduk. Fakat bitmez tükenmez askerlikti bu... Canımıza tak demişti, fakat ses çıkarmıyorduk... Bu sefer on seneyi geçiyordu, neyse emir gelmiş terhis ettiler, gene İstanbula gittik. Ne para ne pul... Karım ölmüş, çocuk meydanda yok sordum, aradım, ne gören var, ne bilen... Yavrucak kimbilir ne olmuş, bulamadım gitti. Neyse, tuttuk çalıştık, öteberi satıyor, ekmek parası çıkarıyorduk. İşlerimizi bir az yola koyduk. Birkaç para biriktirdik. Üstümüzü başımızı düzelttik. Memlekete bir sılaya gidelim, bakalım ne var ne yok dedik, toprak bu, çekiyor adamı, kalktık gittik... Sen misin giden? Haftasma varmadı, gene yakamıza yapıştılar. Ne oluyoruz demeğe kalmadı, haydi askere....

— *Bitmedi* —

Yurdda Hava durumu

Bazı yerler açık, bazı yerlerde kar ve yağmur

ANKARA, 8 (A.A.) — Ziraat Vekâleti meteoroloji enstitüsünden alınan malûmata göre, son 24 saat içinde yurdun doğu kısmiyle Akdeniz kıyılarında Adana, Dörtyol yağışsız ve diğer yerler tamamile yağışlı geçmiştir. Yağış Kastamonu ve çevresiyle Yozgatta kar diğer yerlerde yağmur şeklinde olmuştur. Olçülen en çok yağış mikdarı Antalyada 62, Bursada 15, Yalova ve Boluda 12, Kebsud ve Tursunbeyde 11, Ankarada 2 ve diğer yerlerde 1 - 8 milimetre arasındadır.

Karın toprak üstünde en fazla kalınlığı Karsta 64, Erzurumda 41, Malatyada 20 santimetredir. Hava suhuneti düne nazaran Trakya, Ege alanlarında 6 derece düşmüş ve diğer yerlerde 5 - 10 derece arasında yükselmiştir.

En düşük suhunet dereceleri sıfırın altında Karsta 22 Erzurumda 10, Ankarada sıfırın üstünde 2 derecededir.

En yüksek suhunet Izmir ve Samsunda 17, Antalyada 16 derece kaydedilmiştir. Bugün Ankarada saat 14 te suhunet sıfırın üstünde 7 derece yükselmitşir. Rüzgâr şimali şarkiden saniyede 4 metre sür'atle esmekte idi.

HARİCİ HABERLER

Hindistanda ayrılıklar

Müslümanlar muhtar bir devlet mi kuracaklar

Bunların kendi aralarında teşkilâtı, paroloları ve hattâ silâhları varmış

LONDRA, 8 (A.A.) — Morning post gazetesi iyi haber alan bir muhabirine atfen yazdığı bir makalede diyor ki:

"Hint hükûmeti altında bir Hindistanda, mühim aykırılıklar olacaktır.,,

Bu gazeteye göre eğer İngiltere Hindistanın idaresini Hintlilere bırakırsa, Hindistanın şimalinde bütün müslümanlar Pokistan isimli muhtar bir devlet kuracaklardır.

Bu plânın kuvvetli ve bir çok gizli taraftarları vardır. Ve icabında Hint boyunduruğuna geçmek istiyen müslümanlar tarafmdan silâhla bile muhakkak surette tatbik edilebilecektir.

Bugün Pokistan kelimesi, vilâyet hükûmetleri olan Pencap, Sint Bülücistan, Keşmir, Afganistan ile şimali garbî hudut vilâyetleri - nin harflarından yapılmıştır. Ve müslüman ahali arasında ağızdan ağıza bir Parola gibi gezmektedir. Bu suretle teşekkül edecek blok, denize geniş ve mühim bir mahreci olan kuvvetli bir devlet olabilir. Bufikrin tahakkukuna aşılmaz hiç bir mânia yoktur. Çünkü Afganistan da dahil olduğu halde bütün bu vilâyetler ırk ve din bakımından birbirlerine sıkı surette bağlıdırlar.

Harb imkânsız Kılınabilir mi?

Makdonald son teklifin büyük bir adım olduğunu söylüyor

LONDRA, 8. A.A. — B. Mac Donald, Lutonda (Bed Fordshire) yapdığı bir söylevde demişdir ki :

— Fransız-İngiliz anlaşmasında taarruza karşı uluslar diplomasisinin bugüne kadar yaratamadığı çok müessir ve koruyucu tedbirler vardır. Eğer, dünyanın herhangi bir noktasında harp yapmayı tasarlayan mutaarrız bir devlet çıkarsa bu devlet, düşmanma taarruz için tayyarelerini gönderir göndermez, karşısında kendisine zaferi imkânsız bırakacak bir kombinezon bulunduğunu bilir. Bu, sulha doğru atılmış büyük bir adım, harbı tasavvur edilemiyecek ve imkânsız kılacak büyük bir adımdır. Bundan başka eğer muharebeler olursa biz yalnız kalmıyacağız. Almanya ile Fransanın her biri şeref hisleriyle uygun olarak kabul edemiyecekleri teklifler yapmışlardır. Meselenin güç tarafı, evvela kiminle işe başlamakda idi. Biz, aynı zamanda her ikisi ile başladık ve Fransaya şimdiye kadar Alman milleti tarafından tetkik edilmekte olan bir beyanatta bulunduk. Bunun neticesi olarak Almanyanın başında mütemadiyen istediği şeref tacı olarak uluslar kurumuna döneceğini umuyorum. Fransa ile Almanya orada emniyet meselelerini münakaşa edeceklerdir. Bu müzakerelerin neticesinde silâhları bırakmaya dair daha büyük bir uluslar arası anlaşmasma götüren ve harab edilmiş bulunan yolun tamir edileceğini ve böylece ulusların sulh haline doğru bir başka özlü merhale aşacaklarını ümit ediyorum.

Hava taarruzlarına dair, Fransız-İngiliz anlaşması hakkında Bay Mc Donald, işçi fırkasının 1934 de tamamen bu fikre istinaden Cenevrede yapılmış olan bir "protokoler,, kabul etmiş olduğunu hatırlatmışdır.

Sovyetlerde Genişlik

Maliye komseri yeni bütçe den rakamlar söyleyor

MOSKOVA, 8 (A.A.) — Sovyet merkez icra komitesinin toplantısında maliye halk komiseri Grinko Sovyet Rusyanın 1935 bütçesini anlatarak 1930 da 12 milyar ruble olan bütçenin 1934 de 53,7 milyara çıktığını söylemiş ve 1935 senesi için de varidatın 65,7 milyar olarak tesbit edildiğini bildirmiştir.

Ökonomiye 7,2 milyor, memleket müdafaasına 6,5 milyar, kültür ve soysal işlerine 15 milyar, hususî bütçelere yardım için 4 milyar ve devlet bankasının kredi mendalarını kuvvetlendirmek için de 2 milyar ruble tahsis olunmuştur.

Devlet varidatmdaki bu mühim tezayüt sosyalizmin muvaffakiyetine ve memleketin refahına bir delildir.

Sovyet esas Teşkilâtı

Değiştirilecek maddeler için bir tedkik komitesi teşkil edildi

MOSKOVA, 8 (A.A.) — Tas ajansı bildiriyor: Sovyet Rusyanın yedinci büyük kongresinin dünkü kapanış celsesinde Bay Molotof Sovyet teşkilâtı esasiye kanununun ıslahına esas olacak prensipleri bildirerek bu ıslahatı zarurî kılan sebepleri uzun uzadıya anlatmıştır:

1918 de Sovyet teşkilâtı esasiye kanununun esasları Lenin tarafından kurulduğu zamandan beri Sovyet Rusyadaki sınıflar arasındaki nisbet tamamile değişmiş ve memleketin iktısadî, içtimaî bünyesi yükselmiştir.

Oöyleki, bunlar Staline komisyonu tarafından 1923 te, Sovyet teşkilâtı esasiyesi kaleme alındığı zamanki seviyelerile bile mukayese edilemez. Binaenaleyh bu teşkilâtı esasiyenin bir çok ahkâmı eskimiş ve memleketin bünyesinde hasıl olan esaslı değişiklikleri artık tekabül edemez bir hale gelmiştir:

Evvelce tamamile müsavi olmıyan seçim şimdi bütün manasile müsavi yapılmalıdır. Seçimlere 18 ni bitiren herfert müsavi haklarla ve bilâkaydüşart iştirak etmelidir.

Tetkik komisyonu seçildi

MOSKOVA, 8 (A.A.) — Reuter ajansından: Teşkilâtı esasiye kanununu yeniden tetkik için yapılan 32 kişilik komiteye Stalin reis seçilmiştir.

Maliye komiseri, 1935 yılı için bütçe varidat tahminlerinin 65.700 milyon, masarifatın 65.200 milyon olduğunu bildirmiştir. Bunun içinde sosyal sigortalar için altı buçuk milyar, müdafaa için de ayni mikdar dahildir.

Atinadaki İtalyan elçisinin bir ziyareti

ATİNA, 8 (Milliyet) — Buradaki İtalyan elçisi başbakan ve dış işleri bakanı vekili Çaldarisi ziyaret ederek Kalimnos adasında tam bir intizam bulunduğunu söylemiş ve bazı Yunan gazetelerinin on iki ada vaziyeti hakkında yazdıkları yazılardan dolayı şikâyette bulunmuştur.

Tüfek değil, Kurşun

Venizelosa gönderilen seri ateşli tüfekler neymiş?

ATİNA, 8 (Milliyet) — Girit valisi, Venizelosa oğlu tarafından iki seri ateşli tüfek gönderildiğini ve bunların gümrükte bulunduğunu bildirmesi üzerine bakanlar heyetince bu tüfeklerin kendisine verilmesi kararlaşmıştı. Gece iç işleri bakanı gazetecilere bunların seri ateşli tüfek olmayıp seri ateşli rüvelver kurşunları olduğunu ve Venizelosun şahsî muhafızlarma ait olduğundan kendilerine verileceğini bildirmiştir.

Mecliste tokat

MADRİT, 8 (A.A.) — Meclis koridorlarında liberal demokrat saylav Pascual, Dış Bakanı Bay Rocha'ya söylediği bir nutuktan dolayı Tokat atmıştır.

SON DAKİKA

Otuz bin kişi malaryadan öldü

KOLOMBO, 8. A.A. — Serendib adasındaki malarya salgınından ölenlerin sayısı en az 30 bin tahmin edilmektedir. Muhtelif nahiyelerde hastahaneler ağızlarına kadar doludur. Kegalla mezarlığı o kadar dolmuştur ki yeni mezar açmak imkânı kalmamışdır.

Kurunegala salgının en şiddetli olduğu yerdir. Bütün hastahane müstahdemini malaryaya tutulmuşdur.

Yeni Sovyet Halk komserleri heyeti

MOSKOVA, 8. A.A. — Yedinci Sovyet kongresi tarafından seçilen yeni merkez icra komitesi toplanarak 27 kişilik divanını intihab etmiştir. Bunların arasında Stalin, Kalenin, Voroşilof, Kaganoviç, Litvinof, Molotof vardır.

Merkez icra komitesi reisliğine Kalenin ve kâtibliğe de Enukidze seçilmiştir.

Halk komiserleri heyeti şu suretle teşekkül etmiştir :

Reis Molotof, dışarı işleri Litvinof, müdafaa Voroşilof, içeri işleri İagoda, dışarı ticareti Rozengoltz, ağır sanayi Orjonikidze, orman Lobof, hafif sanayi Liubimof, iaşe Mikoyan, içeri ticaret Vaytzer, ziraat Çernof, zahire ve hayvan yetiştirme Kalmanoviç, münakale ve yollar Andreef, nakliyat ve su yolları Pakomof, posta ve telgraf Rikof, maliye Grinko.

Mejlauk devlet plânları komisyonu reisliğine ve Çutskaef de bütçe komisyonu reisliğine seçilmişlerdir.

Stalin'in riyasetinde 31 kişilik de bir teşkilâtı esasiye komitesi tayin edilmiştir ki bu komite yeni kanunu hazırlıyacak ve projesini merkez icra komitesinin önümüzdeki toplantılarından birinde tasdik için verecektir.

Italyan hava teklifine girmeyorlar

LONDRA, 8 (A.A.) — 3 şubat tarihli Fransız - Ingiliz anlaşması hakkında Italya henüz Ingiltereye cevabını vermemiş ise de Italyan hududlarını temin etmiyen karşılıklı hava yardımı mukavelesine iştirak etmek fikrinde olmadığı söylenebilir. Tasrih olunduğuna göre bu hatta harekete esasen Fransız ve Ingilizler intizar ediyorlardı.

Gizli eller

Suçlu Hauptman lehinde şehadetler çoğalıyor

FLEMİNGTON, 8. A.A. — Hudson isimli parmak izi mutahassısı, Lindberg'in çocuğunun kaçırılmasında kullanıldığı iddia edilen merdivende sonradan bulunan çivilerden bir kaçının, hadiseden bir ay sonra merdiveni muayene ettiği zaman merdivende olmadığını söylemişdir.

FLEMİNGTON, 8. A.A. — Odun mutahassısı, Lindberg'in çocuğu kaçırıldığı zaman kullanıldığı iddia edilen merdivendeki odun ile Hauptman'ın evinin tavan arasında bulunan tahtanın odununun aynı odun olmadığını söylemişdir.

Manley isminde bir nakkaş çocuk kaçırıldığı akşam Hauptman'ı Bayan Hauptman'ın çalışdığı furunun yanındaki bir kahvede içerken gördüğünü söylemişdir.

İngiliz kralının tahtta 25 inci yılı

LONDRA, 7. A.A. — Kralın tahta çıkışının 25 inci yıl dönümü olan 6 mayıs için büyük merasim hazırlıkları yapılmaktadır. Bu münasebetle Kral İmparatorluğa hitaben radyo ile bir nutuk söyliyecektir.

Con Saymen Pariste

SARBRUK, 8. A.A. — Roma üçler komitesi Sar'dan yabancı kuvvetlerin tedricen çekilmeleri plânını tasvip etmiştir.

20 ton biber

Dünya piyasasını tutmak isterlerken...

LONDRA, 8. A.A. — Londralı simsarlardan müteşekkil bir grup bir müddettenberi biber fiyatlarını yükseltmek için dünya piyasalarında ne kadar biber varsa satın almakda idi ve bu suretle biriken stok yirmi bin ton tahmin edilmektedir.

Buna rağmen biber fiyatleri mühim surette düşdüğünden simsarlardan bazıları tediye hususunda müşkülâta düşmüş bulunmaktadırlar.

Plastıras Sofyada mı?

ATİNA, 8 (Milliyet) — General Kondilisin, kaçan ceneral Plastirasın Yunan - Bulgar hududuna kadar gelip geri gittiği hakkındaki habere inanamıyacağını söylemiştir. Fakat emniyeti umumiye müdüriyeti Plastirasın Sofyada görüldüğünü teyit etmektedir.

Mançukuo ve Japonya

BERLIN, 8 (A.A.) — Alman — Japon cemiyetinin himayesi altında Japon askerî ataşesi miralay Oshima dün akşam Şonberg'deki yeni şehir binasında Mançuko hakkında bir konferans vermiştir.

Miralay Oshima, Japonyanın, Mançuko dahili tanzimatındaki faal teşrik mesaisinden bahsetmiş ve Mançukonun Japon müdafaası ve Japon ökonomisi için bir ileri karakol olduğunu söyleyerek sözünü bitirmiştir.

Holanda mektep gemisi dün geldi

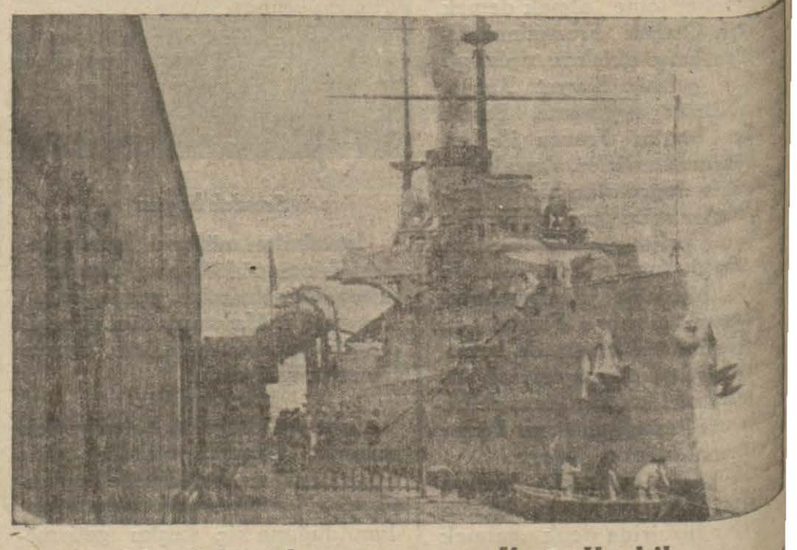

Galata rıhtımına yanaşan Hertsy Hendrik

Limanımızı ziyaret edeceğini yazdığımız Holandanın Herlog Hendrik mektep gemisi dün sabah gelmiş ve top atmak suretile şehri selâmlamıştır. Bilmukabele Selimiyeden atılan toplarla mukabele edilmiştir. Gemi Dolmabahçe önünde biraz durduktan sonra dönerek Galta rıhtımına yanaşmıştır. Holanda konsolosu Bay Kok gemiye giderek kumandan Henfrich'i ziyaret etmiştir. Kumandan Henfrich biraz sonra karaya giderek Holanda sefiri Baron de Harnixma'yı ziyaret etmiştir.

Kumandan vali Muhittin Ustundağı ve İstanbul kumandanı general Halis'i ziyaret etmiş ve bu ziyaretler idade edilmiştir.

Holanda elçisi pazartesi akşamı Holanda bahriyeliler şerefine bir süvare verecektir.

FELEK

— Gezgin yazıları —

Dalga geçer gibi!..

Derler ki esrar çekenlerin gözüne türlü türlü âlemler görünüyormuş..

Yine anlatırlar ki; vaktile keramet sahipleri insana Istanbuldan bağdadı seyrettirirlermiş..

Sinema ilk icat edildiği zaman yaşlı dedelerimiz (kıyamet âlâmetidir) demişlerdi.

Fakat bu söz o kadar çok tekrar - landı ki hiç birinin kıyametle münasebeti olmadığını artık herkes anladı.

Son çağın en büyük icadı telefon, tayyare sanılırdı. Radyo bunların hep sini geçti. Bugün evlerimizde bir di - kiş makinesi kadar tabii gelen radyo doğmadan evvelki itiyatlarınzla gö - rün ve tartın da bakınız nasıl afallar - sınız.

Şimdi artık o da (eski bir şey) oldu. Insanlar, tabiatin gizli kuvvetleri - ni sezerek onları kendilerine yardımcı edebildikçe keşifler artıyor.

* * *

Iki üç gün oluyor ki Ingiltere hü - kümeti bir kanunla (Televizyon) denilen şeyin inhisarını kendine aldı.

Malûm ya?

Nasıl radyo telsiz olarak sesi uzaktan alıyorsa (televizyon) da hayali kaptıyor. Tabii şimdi (Radyo - televizyon) beraber işliyecek ve uzaktaki bir şeyin hem sesini işidecek, hem kendini göreceğiz.

Büyük Britanyanın bunu bir [illegible] kendi inhisarına alması için işin tamamile muvaffak olmuş ve [illegible] kullanılabilecek hale gelmiş olduğuna inanmak lâzımdır. Gazetelerin verdiği malûmata göre hükûmet (televizyon) hayallerini vermek inhisarını almıştır.

Alıcı makineleri şimdi Ingilizler yapıyorlar, gitgide radyo gibi bunların da muhtelif markaları çıkacağına şüphe yok.

Şimdilik bu makineler 50 ile 80 Ingiliz lirası yani 300 - 450 lira arasında olacakmış. Radyo denilen ve artık burada gramofon, dikiş makinesi kadar âdileşen âletlerin - bilmem neden - biz de hâlâ fiyatları yüzlerle ölçtüğü için yeni (televizyon) makinelerinin bu fiyatları da bize pek pahalı gelmez. Fakat burada en kıyak radyo 20 Ingilize satılırken 80 Ingiliz biraz pahalı sayılır.

Dün Londrada yalnız 50 kişilik bir heyet huzurunda (televizyon)un ilk umumî tatbikatı yapıldı. Orada bulunan bir gazetecinin intibalarını oku - dum. „Şaşılacak bir harikadır„ diyor. Vaktile bize sesli film geldiği zaman nasıl hayran olmuş isek, bu sefer de (televizyon) âleti önünde öylece ağzımız açık kalacağına şüphe yok. Yalnız buna da çabuk alışacağımız muhakkak.

Şimdiki halde Londrada sonbaharda işlemiye başlıyacak olan (televizyon) istasyonu yalnız 25 mil nısıf kutrunda bir mesafe dahiline (hayal) verecektir. Bu hayaller ne olabilir? Söylendiğine göre radyodakinin ayni olacak. Kâh istasyonun stüdyosunda bazı piyesler oynanacak, meşhur artistler okuyup çalacaklar, yahut bazı tiyatro veya müzik hollere alıcı âletler konup onlar halka gösterilecek.(Tabii bunların hem sesini işitip hem de hayalini göreceğiz.) Piyasada mevcut makinelerin hayal veren ekranı 33 — 25 büyüklüğünde yani bir daktilo kâğıdından biraz ufak imiş. Hayal bu - rada şüphesiz tabii boyundan daha küçük görünürken sesin tabii yüksekliğe oluşu biraz tuhaf düşecek gibime geliyor ama belki ileride ona da başka bir kulp takarlar. Televizyonla şimdilik en ziyade film verilecekmiş. O halde sinemaların, hele kış geceleri pek az müşteri bulacağı düşünülebilir. (Radyo için de konserleri öldürecek denildiydi. Acaba öyle oldu mu?.) Ingiltere de 10 milyon televizyon abonesi yazılacağı tahmin edilmesine rağmen ben bu işin şimdilik herkesin kolaya tedarik edeceği bir şey olmıyacağını sanıyorum. Bununla beraber sinemalarda biraz kıpırdanıp, azıcık yenilikler, varyete numaraları falan gibi zengin programlarla çalışırlarsa şüphesiz (televizyon) rekabetinden pek korkmazlar. Lâkin filmleri gümrükten çıktığı gibi göstermekten başka bir şey yapmazlarsa tabii ileride şapa otururlar.

Şimdi düşünün!. Bu iş ilerlemiş. Onundde bir dünya (televizyon) programı var. Meselâ şöyle:

Istanbul: Tayyare ihtifali, Istanbul sokaklarında bir cevelân.

Paris: (Park dö prens) de motosiklet yarışı.

Berlin: Hitlerin bir nutku.

Viyana: Avusturya - Italya futbol maçı. Falan filân. Böyle her memleketten birer parça hâdise. Sonra gece birer parça tiyatro, birer parça film, dans, boksbazlık, hokkabazlık numaraları. Artık insanın böyle şey önünde canı sıkılır mı?

Biz bu(televizyon) denilen şeyin medeni insanların yaşayışı üzerinde yapacağı değişikliği henüz kavraya - mıyoruz. Hattâ bunu icat edenler de kavrayamıyorlar. Lâkin pek dehşetli bir şey olacak. Esrar çekenlerin dalga geçmeleri gibi.

Istanbulda otur; Londrayı seyret! Bunu kim inanırdı?.

Insan dehası korkunç bir şeydir. Bundan en evvel insanlar korkmalı.

Londra, 3 şubat 935

F. FELEK

ŞEHIR HABERLERI

ÖKONOMI

Maliyet fiatları İndirilecek

Bu hususta fabrikalarda tedkikat yaptırılıyor

Sanayi işlerile alâkadar bankalarımız, sınaî mamulâtımızın maliyet fiatını indirmek için araştırmalar yapmağa başlamışlardır.

Bir kaç günden beri Sümer bank idare meclisi, fabrikalardan aldığı raporlar üzerine bu meseleleri tedkik etmektedir. Fabrikaların mamulâtı halkın satın alma kudretine uygun bir hale getirilecektir.

Iyi zeytin yetiştirilecek

Ziraat Bakanlığının gördüğü lüzum üzrine, mutelif mıntakalardaki enstitülerde zeytincilik kursları açılmış, ve bu kurslara zeytin bakım memurları devam etmişlerdir.

Yirmiyibulan bu eyi bilgili bakım memurları, Bakanlığın emrile bugünlerde mutelif mıntakalara tayin edilecekledir. Bu memurlar, zeytinlerin bakımı ve ticaretile alâkadar olacaklar, kendi mıntakalarda birer örnek zeytinlik kuracaklardır. Ziraat Bakanlığı, zeytinleri ıslah işine büyük bir ehemmiyet vermektedir. Zeytin ağaçlarına musallat olan muzır böceklerle mücadele işi de bu yıl daha sıkı bir şekle konulacaktır.

Halâ o mesele

Ticaret Odası meclisi önümüzdeki Çarşamba günkü toplantısında on aydanberi bitirilmiyen üç defa geri bırakmış olan lâstik — deri raporunu müzakere edecektir.

Almanyada tiftiklerimiz

Türk ofisin bir raporuna göre, Türk tacirlerinin istedikleri fiatlar Almanlarca çok görülmesi yüzünden yün ve tiftiklerimiz Almanyada satılamıyor.

Değeri 10 franktan fazla olan yünlerimiz için Alman ithalâtçıları daha aşağı fiat teklif edilmesini istiyorlar. Çok dikkate şayan olan bir cihet de Almanyanın anlaşma yaptığı cenubî Afrika ve Arjantinden istediği kadar mal gelmemesidir. Bu itibarla Alman piyasalarının ihtiyacı tamamile karşılanmış bulunmuyor.

Pamuklarımızın Alman piyasalarında satışları ayni sebeblerle durgunlaşmıştır.

Trakyada bu seneki tütün

Trakyanın umumî tütün vaziyeti bu sene 553,717 kilodur. Bu miktar geçen sene 1,601,507 kilo idi. Binaenaleyh bu sene tütün mahsulü azdır.

Ingilterede yeni yumurta teşkilâtı

1933 senesi birinci teşrininde Ingiliz ziraat bakanı tarafından yapılan teşkilât komisyonunun neşredilen raporundaki teklifler arasında, yumurta ve tavuk cinsinden hayvanlar satışının kontrolü için muhtelit bir oda yapılması da vardır. 200 mıntakada birer ambalâj istasyonu yapılacaktır. Her mıntaka 12 nahiyeye ayrılacak ve her nahiyede birer memur bulunacaktır.

Raporda ilkbaharda piyasaya verilmek üzere yumurta toplanması, sonbaharda satış temini, ithal edilen ve soğuktan muhafaza edilen yumurtaların damgalanmaları gibi başka teklifler de vardır.

Ambalâj istasyonlarının kurulması için lâzım yarım milyon Ingiliz lirasından başka ilk masraflar için 150 bin Ingiliz lirası ve plân tatbik edilince de senede 150 milyon Ingili zlirası icap etmektedir.

Gireson fındıkları

Giresunda mevsim başlangıcından bugüne kadar 43,410 çuval ivinde 1,344,897 lira kıymetinde 4,136,690 kilo fındık içi, ve 10,371 çuval içinde 147,040 lira kıymetinde 812,880 kilo kabuklu fındık ihraç edilmiştir. Fındık fiyatları yeniden yükselmiş, fındık içi 48, kabuklu 22 kuruştan muamele görmüştür.

BELEDIYEDE

Hal temmuzda Bitecek

Belediye asrî bir balıkhane yaptırmak isteyor

Kıt esteciler yangın yerinde yapılmakta olan meyve ve sebze hâlinin inşaatı ilâveler de dahil olduğu halde temmuza kadar bitecektir.

Belediye, hâli yaş sebze, hususile kavun, karpuz mevsimine yetiştirmek istiyor. Yeni hâlde toptan meyveler, yaş ve kuru sebzelerle hububat ve yumurta satışı yapılacaktır. İleride buz depoları yapıldıktan sonra yağ satışı da hâle alınacaktır. Balık satışı da belediyeyi düşündürmektedir. Balıkhanenin bugünkü vaziyeti gerek sıhhî, gerek iktisadî bakımdan elverişli değildir.

Lokanta ve birahane işleri

Küçük sanatların Türk vatandaşlarına tahsisine aid kanunda lokanta ve birahane işçileri hakkında sarahat bulunmamaktadır.

Cemiyet reisi Bay Recep, kanunun tefsiri suretile bu meselenin halledilmesini temin etmek üzere teşebbüsat yapılacağını, böylece 400 Türk garsonun işsizlikten kurtulması mümkün olacağını söylemiştir.

Mısırlı seyyahlara kolaylıklar gösterilecek

Belediye, şehrimize gelecek seyyah miktarını artırmak, bilhassa seyyahların bir müddet şehrimizde kalmasını temin etmek için bazı tedbirler almağı düşünüyor. Belediye ilk tedbir olmak üzere, bastırdığı fransızca, ingilizce ve almanca propaganda risalelerini muhtelif memleketlerde turizm işlerile uğraşan cemiyet ve teşekküllere gönderecektir.

Belediye, İstanbulun istikbalde bir seyyah şehri olacağını düşünerek daha geniş bir teşkilât yapmak lâzımgeldiği fikrindedir. Bunun için İstanbulu tanıtmak maksadile hariçte propaganda yapmakla beraber Turing klüble hükûmet nezdinde teşebbüsattâ bulunulacaktır.

Belediye, geçen sene olduğu gibi bu sene de Mısırlıların yazı geçirmek üzere şehrimize gelmelerini temin için Turing klüble beraber şimdiden Kahire ve İskenderiyedeki teşekküllerle temasa geçmek istiyor. Bunlara İstanbulda kolayca sayfiye tedarik etmeleri ve otel köşelerinde kalmamaları için kolaylıklar gösterilecektir.

Yogurthaneler

Belediye, şehir meclisinin kararından geçen, bir yoğurt imali talimatnamesi hazırlamıştı. Bu talimatnameye göre yoğurt imal edilecek yerler, mutlaka, temiz ve sıhhî şeraiti haiz olacak, kaplar talimatnamede tarif edildiği şekilde hazırlanacaktır.

Bu tlimatname geçen teşrini evvelden itibaren tatbik edildiğinden talimatnameye uygun olmıyarak yapılan yoğurtlar müsadere edileceklerdir.

Kadıköy ve Üsküdar suyu

Kadıköy su şirketinin şebekesini genişletmek için bir komisyon çalışmakta idi.

Komisyon, suyun tasfiyesi işile de yakından alâkadar olmuştur. Son günlerde yapılan tahlil ile suyun temizlenmeğe muhtaç olduğu görülmüştür. Elmalı suyunda vaktile yapılan havuzların bu günkü ihtiyacı karşılamadığı anlaşılmıştır. Heyet yakında tetkikatının neticesini vekâlete bildirecektir.

Bundan sonra su mıktarının çoğaltılması, Kadıköy ve Üsküdarın yüksek yerlerine su çıkarılması, suyun temizlenmesi için yeni bir proje azırlanacaktır.

Maltepeye elektrik

Istnbulun en yakın köylerinden biri olan Maltepede hâlâ elektrik yoktur. Şehrin âdeta bir mahallesi sayılan bu yakın köyde elektrik olmayışı biraz da utanç veriyor. Yeni belediye reisi Bay Cemal Karakaş bu sene martta Maltepeyi elektriğe kavuşturmuş bulunacaktır.

Maltepede 525 ev, 2 mektep, 4 kahve, 26 ticarethane, bir mezbaha vardır. Fakat elektrik yoktur. Bu sene elektrik getirilince bu evlere cereyan verilecektir.

İhtikârla Yeni mücadele

Ökonomi bakanlığı bazı esaslar hazırlayor

Ökonomi bakanlığı ihtikârla kat'i şekilde mücadele için alınacak tedbirlere göre bazı esaslar tesbitile uğraşmaktadır. Bu arada bundan bir müddet önce İstanbulda ökonomi bakanlığının emrile toplanıp yeni ölçülerden mütevellit ihtikâr olupolmadığını tetkik sırasında umumî ihtikâr tetkikatı yapan ve İstanbulda ihtikâr olmadığına karar veren komisyonun raporu kanaat verici görülmemiştir.

İhtikârdan korunma kanununun ihtikârla mücadele ve ihtikâr yapanları cumhuriyet müddei umumîliğine verme salâhiyeti mıntaka ticaret ve iktisat müdürlüklerine verilmişti. Bu müdürlüklerin lâğvından sonra bu işle uğraşan bir makam da kalmamıştır.

Bunun için kontrol işleri muayyen bir makama verilecektir.

MAARIFTE

Gripli talebeye doktor gönderilecek

Çocukları gripten hastalanan yoksul ailelere kültür müdürlüğü doktor göndermeğe karar vermiştir. Ailelerin müracaatını müteakip hemen doktor gönderilecektir.

Ege gecesi

İstanbul Üniversitesinde okuyan İzmirli gençler her yıl olduğu gibi bu sene de Maksim'de bir "Eğe gecesi" hazırlamağa başlamışlardır. Bu gecenin maksadı İzmir mahsüllerini reklâm etmek ve Egenin yetişdirdiği güzel meyvaları İstanbullulara tanıtmaktır.

Şubatın 14 üncü Perşembe günü gecesi Maksimde verilecek bu balo için hazırlıklar bitmiştir.

İzmirden bir çok müesseseler bu gece için, ihraç ettikleri mahsüllerden göndermişlerdir. Ayni gece için, Şehir Tiyatrosu artistlerinden, İzmirli küçük Ferih güzel bir numara hazırlamıştır.

Bono ve para

Gayrimübadiller komisyonu faaliyete geçtiği için, şimdiye kadar Ziraat bankasınca yapılan emlâk satışı işlerine ait muameleleri devralmağa başladığını yazmıştık. Eski kıymet takdiri komisyonundaki işler de yeni heyete tamamile devredilmiştir.

Komisyonun halline çalışacağı işler arasında, bono ve para tevziatı meseleleri en başta eglmektedir..

Bu hususun temini için komisyo nreisi Bay Faik Nüzhet birkaç güne kadar Ankaraya giderek Maliye bakanlığı ile temaslarda bulunacaktır.

Yeni binalara numara

İstanbul Beyoğlu tarafında yapılan binalara numara takma işine yakında başlanacaktır. Hazırlnan numara plâkları belediyede tasnif edilmektedir.

BORSA

(Iş Bankasından alınan cetveldir)

7 ŞUBAT 935

AKŞAM FIYATLARI

İSTİKRAZLAR		TAHVİLAT	
İstikrazı dahili	96,50		
1933 Ergani	97	Rıhtım	10
Kuponsuz	30,40	An. mümessil	53,50
„ II	28,87,50	An. tahvil I, II	47,85
„ III	29,25		

ESHAM

Iş Bankası Nama	10	Reji kuponsuz	2.20
„ „ Hamiline	10,15	Telefon	14
„ „ Müessis	97	Terkos	19,80
Türkiye Cumhuriyet Bankası	64	Çimento	13,50
Tramvay	30,25	İttihat dey.	11,50
Anadolu hisse	26,15	Şark dey.	0.90
Şir. Hayriye	16	Balya	1,55
		Şark m. ecza	4.65

ÇEK FIYATLARI

Fransız F.	12,03	Prağ	18,98,37
Londra	619,50	Belgrat	34,89,75
Milâno	9,33,90	Moskova	10,94,20
Nüyork	78,95	Berlin	1,97,97
Cenevre	2,45,16	Madrit	5,80,54
Atina	83,85	Budapeşte	4,44,30
Brüksel	3,40,15	Viyana	4,24,88
Amsterdam	1,17,40	Bükreş	78,76,25
Sofya	67,98	Viyana	4,25

NUKUT (Satış)

	Kuruş		Kuruş
20 F. Fransız	169	20 İ. İsviçre	815
1 Dolar	125	1 Pezeta	18
1 Kur. Çek	98	1 Mark	43
1 Şile Av.	23.50	1 Zloti	22
1 Isterlin	618	20 Ley	17
20 Liret	213	20 Dinar	56
20 Leva	23	1 Çernoviç	—.—
20 F. Belçika	115	Altın	9.32
20 Drahmi	24	Mecidiye	41
1 Florin	83	Banknot	240

POLISTE

Eroin Satan kadınlar

Bir ihbar üzerine hep birden yakalandılar

Abanoz sokağında oturan Gülüzar ve Sabahat adlarında iki kadın zabıtaya müracaatla o civarda bir çok kadınların heroin sakladıklarını söylemişlerdir, Bu haberi alan zabıta tahkikata girişmiş ve lâzım gelen tedbirleri alarak söylenilen yerlerde araştırma yapmıştır. Bu araştırmada bazı evlerde heroin satıldığı tesbit edilmiştir.

Bunun üzerine zabıta bu kaçakçılıkla alâkadar olmak üzere Maryam, Nebahat, Muallâ diğer Leman, Makbule, Melâhat, Mürüvvet adlarındaki kadınları sorguya çekilmiştir. Sorgu neticesinde bunlar hakkında evrak tanzim olunmuş ve hepsi birden İhtisas mahkemesine teslim edilmişlerdir.

Esrarlı adam

Hans adında bir adam şüpheli bir vaziyette Kumbaracı yokuşundan geçerken polisler kendisini yakalamışlardır. Karakolda üzeri aranımca Hansın cebinden esrar paketleri çıkmıştır. Esrarlar müsadere edilmiş, Hans mahkemeye verilmiştir.

Merhametten köpürmüş

Belediye tarafından sokaklarda köpekleri öldürmeğe memur edilen Kâzım adında bir adam Bakırköyünde köpek zehirlerken orada bulunan Toma adında bir adam kızmış ve Kâzımı döverek yaralamıştır.

İşe el koyan zabıta Tomayı yakalanmış, yaralı Kâzım tedavi altına alınarak tahkikata başlanmıştır.

Kadına dayak

Mecidiye köyü civarında Ayşe adında bir kadınla komşusu Mehmed ötedenberi bir çocuk meselesinden kavga ediyorarmış.

Evvelki gün Ayşe ile Mehmedin karısı gene dövüşmüşler, gece Mehmed eve geldiği zaman karısı kavgayı anlatmıştır. Bundan fena halde hiddetlenen Mehmed hemen Ayşenin evine gitmiş ve açık bulduğu kapıdan girerek kadıncağızı yakalayıp fena halde dövmüştür.

Evin diğer bir odasında outran Muzaffer adında hamile bir kadın da korkusundan fena halde hastalanmış ve ölüm halinde hastaneye kaldırılmıştır. Zabita zorba Mehmedi yakalamıştır.

Yüzük oyunu

Bazı saf adamları dolandırmak için hile icat etmiyenler kalmıyor. Bu arada yüzük oyunu da epey rol oynamaktadır. Hattâ bir çok dolandırıcılar camekân üzerinde yüzük oynatma suretile para kazanmayı sanat haline sokmuşlardır.

Dün böyle bir dolandırıcıya paralarını kaptıran Zeyrek caddesinde Halil çavuşun kahvesinde sakin Recep, polise baş vurarak Kantarcılar caddesinde Ekrem isminde bir şahsın yüzük oyununda 7 lirasını dolandırdığını iddia etmiştir. Suçlu Ekrem yakalanarak tahkikata başlanmıştır.

Ağzında sigara, uykuya varan sarhoş

Tepebaşında bir barın adamlarından Tanaş gece bar kapandıktan sonra sarhoş olarak ve ağzında sigara ile yatmıştır.

Üzerine de yorgan yerine bara ait iki halı örtmüştür. Ağzındaki sigara yanar halde iken Tanaş uyumuş ve halılar da ateş alarak yanmağa başlamıştır.

Çıkan dumanlardan nefes alamaz bir hale gelen Tanaş uyanmış ve güç hal ile kısmen yanmış halıları söndürerek, hem kendi hayatını kurtarmış hem de muhakkak bir yangının önüne geçmiştir. Polisce lâzım gelen tahkikat yapılmaktadır.

Sebebsiz dayak

Kurtuluşta şair sokağında oturan Andon polise baş vurarak, Tarlabaşında sakin Arşağın kendisini sebepsiz olarak dövdüğünü iddia etmiştir. Arşak yakalanarak tahkikata başlanmıştır.

Kalb durması

Dün Sirkecide Salkımsöğütte Posta telgraf atelyesine hemşehrilerini görmeğe gelen Eğinli, Alemdarda Hüseyinin kahvesinde sakin Ishak kalp durmasından vefat etmiştir.

Kanlı kavga

Dün gece saat 1 de Küçükpazarda Demirtaş mahallesinde oturan muşambacı Osman ile ayni hanede sakin Fettahın arasında kavga çıkmış, Fettah Cemali sol bacağından Cemal de Fettahi başından çakı ile yaralamıştır. Her ikisi de yakalanarak tahkikata başlanmıştır.

KULAK MISAFIRI

Para - Pul

Bir zamandanberi ona bir pul toplamak merakı geldi. Matbaada kime mektup gelse, zarfını yırtıp kendisine verir. O da bu mektubun pulunu, damgasile beraber kesip saklar. Yalnız mektuplardaki pulları değil, dünyanın dört bir yanından gelen gazetelerin pullarını da kesip toplar. Bu yüzden matbaada üzeri pullu, bir gazete, damgası ve pulu koparılmamış bir tek mektup göremez olduk.

Iran, Efgan, Hint, Mısır, Cava, Ispanyol, İtalyan, Fransız, Sovyet Rusya, Bulgaristan, hangi devletin pulu olursa olsun, mutlaka kesip cebine yerleştirecek.

Geçen gün, yine pul toplamak merakile gazeteleri delik deşik ederken gördüm:

— Bıkmadın mı, hâlâ...

Anlamamış göründü:

— Neden?

— Neden olacak, pul toplamaktan...

Acı acı güldü:

— Ne yapalım, a kardeş, para biriktiremiyoruz, bari pul biriktirelim, dedik!...

Kulakmisafiri

Gümüş paralar

Tamamının basılışı mart içinde bitirilecek

4 milyon lira olarak basılacak gümüş liraların tamamının basılışı martta bitecektir. Hükûmet, mevcut gümüş liraların çıktıktan sonra, artık eski devirlere ait gümüş paraların kullanılmasını muvafık görmediğinden eski gümüş liraların kullanılmasını, gelecek yıl kânunun son gününden itibaren menetmiştir. Aradaki bir yıla yakın müddet içinde eski gümüş paralar yalnız hurda olarak alınıp satılabilecektir.

Zabıta motosikletleri

Istanbul zabıtası için Avrupaya sipariş edilen 24 motosiklet gümrüğe gelmiş ve çıkarılmasına başlanmıştır.

Böylece emniyet müdürlüğü emrindeki motosiklet miktarı 45 i bulacak ve motosikletli zabıta memurları miktarı arttırılacaktır. Takibat hususunda bu hızlı vasıtalardan çok istifade edileceği umuluyor.

Ereğli limanı ve kömür elektrik santarlı

Ereğli limanı ve kömür havzasında yapılması mukarrer elektrik santralını yapmak için Maliye bakanlığına tekliflerde bulunmuş olan Vikers Metropoliten şirketinin müdürü Mister Richards ve arkadaşları dün Ankaradan şehrimize gelmişlerdir.

Maliye bakanlığı ile şirket arasındaki müzakereler henüz bitmemiştir. Mister Richards mahallinde tetkikatta bulunmak üzere Ereğliye gidecek ve bir hafta sonra müzakereye devam için Ankaraya dönecektir.

Bay (Hacı) Adil öldü

Eski Meb'usan meclisi reisi ve mülga Darülfünun müderrislerinden Bay (Hacı) Adil Ardamüptelâ olduğu kalp hastalığından kurtulamıyarak dün saat on altıyı otuz beş geçe vefat etmiştir. Merhumun cenazeci bugün saat on bir buçukta Bebeğe doğru Boğaziçi (Feyziâti) lisesini geçtikten sonra ilk tramvay durağı karşısındaki yalıdan kaldırılarak Arnavutköyünden Şirketi Hayriye vapuru ile Beşiktaşa nakledilecek ve Sinan paşa camiinde namazı kılınarak, ailesinin gömülü bulunduğu Maçka kabristanına defnolunacaktır. Allah rahmet eylesin.

Oylar ve kişiler

Yedigün

Bu hafta *Yedigün*'ün 100 üncü sayısı çıktı. Çoktanberi yurdumuzda magazinlerin, cönklerin çıkması ile batmasının bir olduğunu o kadar gördük ki içlerinden birinin böyle iki yılı doldurabilmiş olmasını büyük bir muvaffakıyet diye karşılıyoruz. *Yedigün* okunmak, okunarak kazanmak için çıkıyor; okunup kazanıyor ki günden güne büyüyor, güzelleşiyor, daha büyük bir özenle basılıyor. İlk çıktığı günden beri onu biriktirdiniz ise birinci sayısı ile bu yüzüncü sayısını bir karşılaştırın: iki yılda ne kadar ilerlemiş olduğunu görürsünüz. Sedad Simavi, okuyucularından gördüğü yardıma karşılık, her gün daha çok çalışması gerektiğini unutmuyor.

Yedigün'ün böyle yaşıyabilmiş olmasına, büyümesine niçin bu kadar seviniyoruz.? Doğrusu, onun salt edebiyat, fikir işleri ile tutunabildiğini görseydim, yani o bir magazin değil de bir cönk, bir "revue" olsaydı elbette daha çok sevinirdim. Ancak bu biçiminde de onun ilerlemesi, yurdumuzda okuyanların arttığını gösteriyor. Bundan başka *Yedigün*, kendisine benzeyen başka magazinlerin de yerleşmesine, tutunmasına yol açmış oluyor. Yarın çıkabilecek olan bir "revue,, için de okurlar onarıyor (onarmak - hazırlamak) diyemem; çünkü her şeyin ancak kendi soyundan şeylere alıştırabileceğini bilirim. Vakit geçirmek için okunan yazıların yavaş yavaş yüksek edebiyat yazılarını sevmeğe götüreceği, bugünkü *Mantar yutmaz Sezai, Tirşe feraceli taze, Billur gerdan* gibi romanları okuyanların yarın Homeros'u, Shakespeare, Balzac'ı, hattâ Edgar Poe'yu kapışacakları doğru değildir. (Birini okuyan öbürüne el sürmez demiyorum, her ikisine de meraklı olan bulunur. Bir kişinin hem ava çıkmağı, hem de gazetelerde bilmece halletmeği sevebileceği gibi; fakat biribirine alıştıracağına inanmam). Magazin edebiyatı ile "revue" edebiyatı da biribirinden o kadar ayrı şeylerdir.

Yedigün'de edebiyat yazıları da yok mu? Elbette var. Sedad Simavi bu ülkenin tanınmış, tanınmağa başlamış, hattâ daha yeni işe girişmiş yazarlarının hemen hemen hepsinden müsahabeler, hikâyeler alıyor. Bir şiir sepi de açsa belki iyi eder; çünkü bir magazinde — az olmak üzere — ona da yer vardır. Ancak bir magazin çok güzel, çok ince yazılarla çıksa bile yine edebiyat okurlarını çoğaltamaz; çünkü havası o değildir; bir estetik görüş, inan için çarpışmaz; her türlü görüşe açıktır. Kaygusu ancak güzel, okurlarının severek okuyacakları yazılar koymak olabilir. (Güzel yazı koymak kaygusu, bir edebiyat "revue" sünün kaygusu değildir; onun bir güzellik inanı vardır, ona uymağa, onu yaymağa çalışır. Bunların ikisi — hep güzellik çevresinde dönmekle beraber — bir değildir, belki biribirinin aksidir. "Amacımız güzel yazı koymaktır,, diyen edebiyat cönkleri de gerçekten birer "revüe,, değil, programını daraltmış birer magazindir. Bunun için biz de eski *Servetifünun*'dan *Rübab*'dan ve *Dergâh*'tan başka edebiyat "revue" sü çıkmamıştır.)

Magazinlerin edebiyat kaygusu ancak güzel yazı basmak olabilir dedim; bunun için de yeni akımlara değil, ötedenberi yerleşmiş görüşlere açıktır. Çünkü okurları edebiyat ile *bilhassa* uğraşanlar değil, arasıra ona da beş on dakikalarını verecek olanlardır.

Yedigün'ün gördüğü rağbete sevindiğimi söylerken ileri sürdüğüm bütün bu "kayıd" lar, işi salt edebiyat bakımından düşündüğümüzde anılır. Onun tuttuğu yolun da doğru, haklı olduğunu inkâr etmek değildir. *Yedigün* bir magazin olarak bizde şimdiye kadar çıkanların en iyisi, en olgunudur. Ben onun koleksiyonlarını severek karıştırıyorum. Hem onun gördüğü rağbetten, edebayiatçılarımız da bir ders çıkarabilirler: okuru alâkadar etmek, kendimizden çok onu düşünmekle, ona bir gez beğenilmenin yetmeyip her gün beğenilmeğe çalışmak gerektiğini bilmekle olur. Rağbeti sürdürmek de ona ermek kadar, belki de daha güçtür; *Yedigün* buna muvaffak olduğu, okurlarını müşkülpesend etmekten korkmadığı için sevilecek, sayılacak bir magazindir.

Nurullah ATAÇ

Öz dilimizle

Vakitsiz ilk yaz

"Aydında kar yağıyor... Muğlada havalar soğumağa başladı. Erzurumda soğuk, sıfırdan aşağı 18 e düştü. Karsta, yağan kar, bir metreyi buldu...,,

Yurdun dörtbir bucağından kulağımıza erişen bu duyumlar, İstanbullularda, bir imrenti uyandırsa yeri değil midir?

Biz ki, ilkteşrinden beri kışı bekliyorduk. Şubat ortalarına yaklaşmışken, yıpratıcı lodostan başka esinti göremiyoruz.

Günler oldu, paltoları sırtımızdan attık, lâstikleri ayaklarımızdan, sargıları boynumuzdan çıkardık. Sıcaktan soğuğa, soğuktan sıcağa geçmek yüzünden, en sağlam gövdelilerimiz bile kafayı yere vurdular. Evlerin içi, yorgan döşek yatan sayrularla doldu. Ecza evlerinde reçeteler üst üste yığılı duruyor.

Okullar, çocukları bulaşıcı gripten korumak için, on gündür kapılarını kapadılar. Nereye gitseniz, hep bu vakıtsız yazın, arkası kesilmeyen lodosun sözü oluyor.

Hepimizde bir dermansızlık, bir iç üzüntüsü, bir sinir gerginliği var.

İyi ki, belediye hava işlerine karışmıyor. Yoksa, şimdiye kadar, çoktan:

— Belediye, bu kötü lodosu görmüyor mu? nedir bu arkası kesilmeyen çisenti yağmurlar? diye sızlanmağa başlamıştık.

Sözü kısadan tutalım; karakışı dörtgözle arar olduk.

İnsanları yerlere seren bu dönek havalardan bir kurtulsak... diyoruz. Her şey, gününde aranıyor - muş meğerse... Şubatta bahar havası koklamak, Zemheride buzlu hoşaf içmek gibi oluyor.

Ey kar! Nerdesin? Gel, bizi bu vakıtsız baharın elinden kurtar!..

Salâhaddin GÜNGÖR

ŞIK sineması
Bu senenin en güzel film
EKMEKÇİ KADIN
büyük muvaffakiyetle devam ediyor.
Bu filmi kaçırmayınız.

Felâket gelmeden bildirmeğe
Gecikmeyiniz! Malınızı, canınızı sigorta ediniz.

HİKÂYE

Bazı dostlar

Aramızda bazı dostlar var ki, biz onları aile harimimize dahi sokarız. Söz ve sohbetlerine doyum olmaz. Her ne mevzudan konuşulsa, onlar iki ayaklı kütüphane gibi, yerinde cevaplar verirler. Evin bir müşkülü çıktı mı, derhal sağa sola koşarlar, tanıdığı, tanımadığı görürler, müşkülü hallederler. Böyle hem eğlendiren, hem de insanın başı sıkışınca bir çaresine bakan dostları kim aramaz.

Arif Ruhinin de böyle bir dostu vardır. Anlatıyordu:

— Geçen gün bizim bakkal dükkânına geldi. Bizde bakkal denilen adam nedense borç vermezse yaşıyamıyor. Umumî bir kaide olmuş. Sağlam müşterilerden korkum ya, bunlar yumurta değiller ki sallayasın, bazıları çürük çıkıyor.. Şerefi bilirsin. (Bilirdim. Bu Şeref yukarıda bahsettiğim dostlardandı.) Bir gün dükkâna uğradı. Yanında, üstümüzdeki apartıman kapıcısı Ali de vardı:

— Alinin işini yoluna koydum, dedi. Hakikaten adamcağıza bir istida yazmış, polisten işini çıkartmış, şusunu yapmış, busunu yapmış. Ali memnun.. Zavallı adam bu iyiliğe nasıl mukabele edeceğini düşünüyordu. Şerefi memnun etmek te o kadar güç bir şey değilmiş. Ali hesabına kendisine bir paket sigara verdim. Oldu, bitti.

Bir kaçgünsonragene uğradı. O sırada Ali de gelmez mi? Meğer adamcağızın başka bir derdi daha varmış. Umumî harpte Çanakkalede imiş. Kendisini şehit oldu bildikleri için Erzurumdaki karısı başkasile evlenmiş. Ondan yirmi yaşlarında şimdi, Konyanın bilmem hangi köylerinden birinde rençberlik eden bir çocuğu varmış. Alinin istediği, bir istida yazılsın da oğlu babasının İstanbulda sağ olduğunu bilsin. O kadar.. Şeref için bundan kolay ne var?

— Hemen şimdi istidayı yazarız, dedi.

Hem de usule muvafık güzel bir istida yazdı. Fakat birtaraftanda benden bir şişe rakı istedi. Göz ucile de Aliyi işaret etti. Oyleya, işini yapıyor, para alacak değil, bir şişe rakısını içecek.

Ben de Aliye işaret ettim, kabul etti. Rakıyı verdim. Mübarek, şişeyi patlattığı gibi susuz musuz, şöyle kuru bir meyva ile dikiveriyor.

Şerefin talâkati yerindeydi. Istida yazılmış, şişe de btimişti. O sırada aklıma bir şey geldi:

— Şeref be, dedim, bizim mahallede gayri kabili tahsil bazı alacaklar var, şunları bir yoluna koyabilir misin?

O gün hakikaten paraya ihtiyacım vardı. Şeref hemen atıldı:

— Elbette, dedi, ben dostlarım için canımı veririm.

Mütemerrit borçlulardan birinin evini tarif ettim. Fakat kendim de berayı ihtiyat arkasından gittim. Şeref ne yapsa beğenirsiniz? Kapıyı çalmış, açılır açılmaz, hemen içeriye girerek, kapıya arakasından dayanmış. Evdekiler onu bir kaç defa benim dükkânda gördükleri için pek korkmamışlar. Fakat Şeref asılmış: Paraları..

Yüksek sesle bağıra çağıra konuştuğu için, evdekiler konu komşuya rezil olmak korkusile neredense bulup buluşturup borcun yarısından fazlasını eline tutuşturmuşlar.

Şeref aldığı parayı betamamiha getirdi. Buna memnun oldum. Başka apartımanda ikinci mütemerrit bir borçlu daha vardı. Hazır gelmişken Şerefi oraya da saldırayım dedim, gitti. Orada da bağıra çağıra para isterken, üst katta tüccar Hulki Beyin kızı evde bir hâdise var diye korkarak düşüp bayılmış. Gürültüyü duyan kapıcı bittabi müdahale etmek istemiş. Şeref çenesine olduğu kadar bazusuna da kuvvetlidir. Kapıcıya oracıkta bir temiz dayak çekmiş.

Geldi, oradan da para getirdi. Maşallah bizim tahsildar o gün pek yamandı. Her halde bütün bunlara mukabil benden de bir şişe rakı ile bir paket sigara isteyeceğini düşünüyordum. Buna da razı olmuştum.

Fakat bütün hâdiseler burada kalsaydı..

Çok geçmeden bir polis dükkâna dayandı. Bizi karakola istiyorlarmış. Aman neye? Neyesi, meyesi karakolda öğrenilirmiş, dükkânın kepengini indirip karakola gittik. Hâdise şu:

Bayılan kızın evinden merkeze telefon etmişler. Dayak yiyen kapıcı da karakola şikâyet etmiş. Davacı üstüne davacı..

Karakolda ben bu işi halledinceye kadar akla karayı seçtim. Bayılan kızın ailesine tarziye verdim. Işi böylelikle davacıların davalarından vaz geçmeleri ile meseleyi kapattım.

Tekrar dükkâna döndük. Artık başka mesele çıkmaz diyordum. Şeref bu sefer kapıcı Aliyi çağırdı:

— Bu istidaya pul lâzım, dedi.

Gittiler. Sonradan öğrendim ki adamcağıza dört liralık pul aldırmış.

Artık dükkânı kapatmak zamanı gelmişti, giyindim, şapkamı her zaman karşı duvarda bir çengele asardım. Bir baktım ki, çengelde şapka yok. Hem de bana şöyle böyle on dört liraya mal olmuş bir şapkaydı. Yere düşmüştür diye her tarafı aradım, yok, yok, yok.

O zaman Şerefin ondan evvelki bazı tabii görünebilecek hareketleri gözümde mâna aldı. Mutlaka şapkayı o almıştı, belinin bir tarafına sıkıştırıp gitmişti. Hiç olmazsa dört liraya satarya.. Dört lira da bullar, etti sekiz.. Iki şişe rakı ile sigaralar da caba..

Öz Türkçe ile Bilmecemiz

Osmanlıca karşılıklarını yazdığımız kelimelerin öz türkçe mukabillerini yazacak şeklimizin boş hanelerine yerleştiriniz ve keserek "Milliyet Bilmece memurluğuna,, gönderiniz. Bilmecemizi doğru halledenler arasında kura çekiyor ve kazananlara hediyeler veriyoruz:

Müddet pazartesi günü akşama kadardır.

Yeni bilmecemiz

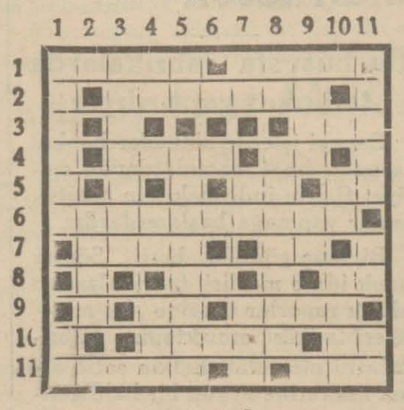

SOLDAN SAĞA :

1 — Kemale ermiş 2, Lâtife, kalbur 4,
2 — Baliğ olmak, bermurat olmak 7,
3 — Iptida, birinci 3,
4 — Tevem 4, Emmekten emir 2,
5 — Beyaz 2, Cesur, erkek 2,
6 — Salâbet kesbetmek, tasallup etmiş 10,
7 — Bir mektep 4, Akran, emsal 2,
8 — Uzak nidası 2, Emsal, zevç 2,
9 — Alâmet, can, deva 2, Dünya 4,
10 — Aşikâr 5, Rabıt edatı 2,
11 — Bedel, mülâzemet eden, naip 5, Çehre, sahife, haşerattan biri 3,

YUKARDAN AŞAĞI :

1 — Kıraat etmek 6, Akıl, zaman 2,
2 — Sersem 4,
3 — Seyran, teferrüç 7,
4 — Akur, derin, hattı fâsıl 2, Kabile 3,
5 — Tersine okursan ayı yuvasıdır 2, Hareket ettirmek 8,
7 — Emmekten emir 2, Yemek 2, Bir erkek ismi 3,
8 — Rabıt edatı 2, Ekmek satan 7,
9 — Ziraat 4, Yemek 2,
10 — Yama 2, Geniş 4,
11 — Ekûl, şikemperver 4, Fiil 2, Lâhim 2,

RADYO

Bugünkü program

17,30 Inkilâp dersleri: üniversiteden nakil, Manisa saylavı Hikmet, 18,30 jimnastik; bayan Asude. 18,50 Dans musikisi; plâk. 19,30 Haberler. 19,40 Spor Eşref Şefik. 20 senfoni - Schubert. 20,30 Bayan Bedriye Halis - Demiroaz. 21,15 Son haberler. 21,30 Radyo orkestrası. 22 Radyo caz ve tango orkestraları.

223 Kzh. V A R Ş O V A, 1345 m. 19,15: Paderevskinin eserlerinden şarkı piyano. 19,45: Reportaj. /20: Çocuk şarkıları — Plâk. 20,50: Haberler. spor, 21: Karnaval musikisi, 21,45: Sözler. 22: Senfonik orkestra konseri. 21,45: Orkestra. — Reklâmlar. 23,15: Dans musikisi. — Sözler. 1: Londradan Hanry Hall B.B.C. dans orkestrası.

175 Khz. M O S K O V A, 1714 m. 18,30: Kızılordu için "uzun Bertha,, adlı temsil. — Orkestra konseri. 19,30: Kolkozlar için (Fierte) adlı tiyatro. 20,30: Sözler. 21,05: Fransızca neşriyat. 24,05: Isveççe neşriyat.

823 Khz. M O S K O V A, (Stalin) 381 m. 17: Karışık konser. 18,20: Moskava operasında verilecek temsili nakil. 22,30: Dans ve karışık musiki. 24: Ispanyolca neşriyat. — Çocuklara cevaplar.

545 Khz. B U D A P E Ş T E, 550 m. 18,30: Budapeşte konser orkestrası. 19,20: Haberler. 20,20: Piyano birliğile şarkılar. 21,50 skeç. 22,30: Haberler. 22,50: Macar gecesi. 24: Aylık haberler (almanca.) 24,15: Ondan 1,05: Son haberler.

785 Khz. L E İ P Z İ G, 382 m. 19,10: Karışık konser. 20,30: Fizik. 21: Haberler. 21,10: 'Polenblit,, adlı operet. 23,5: Haberler. spor. 23,50: Büyük konser.

686 Khz. B E L G R A D, 437 m. 19,20: Plâk. 20,15: Haberler. 20,30: Ulâh neşriyat. 21: Piyano konseri. 21,30: Sözler. 22: Popüler şarkılar. 23,20: Haberler. 23,40 Radyo orkestrası.

638 Khz. P R A G, 470 m. 18,05: Piyano - keman sonatları, 18,50 Sözler. 18,35: Plâk. 18,45: Okonomik neşriyat. 19,05: Almanca musikili neşriyat. 19,40 Haberler. 20,15: Salon orkestrası. — Sözler. 21: Prag operasında verilecek "NORMA,, operasını nakil. (Bernardino Molinarinin bestesinde.)

823 Khz. B Ü K R E Ş, 364 m. 13 - 15 Gündüz plâk neşriyatı. 18: Radyo orkestrası, 19: Saat ayarı, haberler. 19,10: Radyo orkestrası, 20: Konferans. 20,20: Konserî mektep talebesi tarafından koro konseri. 21,05: Radyo cazı. — Sözler. 22,20: Radyo cazının devamı. 23: Haberler. 23,25: Kıraat. vehaneden naklen konser.

574 Khz. S T U T T G A R T, 523 m. 19,30: Radyo skeçi. 20: Plâk. 21: Haberler. 21,15: Şarkılı piyes. 23,30: Dans musikisi. 1: Gece konseri.

Yarınkı program

ISTANBUL :

17,50 Inkilâp dersleri: Universitedenakil Manisa saylavı Hikmet, 19 Bayanlar için jimnastik, Bayan Azâde, 19,30 Haberler, 19,40 Zekeriya ve arkadaşları Havayen kitar, 20,10 Ziraat Bakanlığı namına konferans: Şefik (Hayvancılık ve baytarcılık), 20,30Mayestro Goldenberg koro heyeti, 21,10 Şiir, 21,20 Son haberler, 21,30 Radyo caz ve tango orkestrası,Raşit şan.

Milliyet
Asrın umdesi "MİLLİYET" tir
ABONE ÜCRETLERİ :

	Türkiye için L. K.	Hariç için L. K.
3 aylığı	4 —	8 —
6 "	7 50	14 —
12 "	14 —	28 —

Gelen evrak geri verilmez.— Müddet geçen nüshalar 10 kuruştur.— Gazete ve matbaaya ait işler için müdiriyete müracaat edilir. Gazetemiz ilânların mesliyetini kabul etmez.

İttihadı Millî
Türk Sigorta Şirketi
Harik ve hayat üzerine sigorta muameleleri icra eyleriz.
Sigortaları halk için müsait şeraiti havidir
Merkezi idaresi : Galatada Ünyon Hanında
Acentası bulunmayan şehirlerde acenta aranmaktadır.
Telefon : 4.4887 ◆ 814

Millî tefrika: 97

Katran Kazanı

Müellifi: Nazmi Şehap

bastonlarını kollarının altına kıstırmış İngiliz polisleri, bir buçuk asır geri kıyafetleri ve şapkalarının renkli tüylülerile insana karnavalda imiş hissini veren karabinerler yanlarındaki Türk polislerine emirberine bakan mağrur alaylı binbaşılar gibi koltuk kabartıyorlardı.

Yan sokaklardan gelen laterna seslerini işitince sinirleri bütün bütün gerilmişti. Taksime gelince derin bir nefes aldı:

— Ohhh! ne cehennem!

Ve sanki geriye dönmekten ürküyormuş gibi geniş ve seri adımlarla Harbiyeye doğru yürüdü. Oradan Şişliye çıktı. Bir müddet gelişigüzel dolaştı. Sonra:

— İstanbulun hiç tadı kalmadı.. — dide söylendi —

Ve geriye döndü. Harbiyeden kalkan tramvaya yetişemeyince Taksime kadar gitti. Orada bir çeyrek kadar bekledi. Fakat bu beyhude bir bekleyiş oldu. Tramvaylar o derece dolmuşlardı ki vatmanlar istasyon yapmadan geçiyorlardı.

— Tünelle inmekten başka çare yok..

İstemiye istemiye tekrar Beyoğluna daldı. Attığı her adımda canını sıkan bir kötülükle karşılaşıyordu. Parmakkapıya geldiği zaman Mis sokağından çıkan bir ecnebi çavuşla göğüs göğüse geldi. Herif dişleri arasından, tükrük gibi bir küfür fırlattı, sonra elinin tersile genci öyle bir itti ki az kalsın eczahanenin camı kırılacak ve Nazmi paldır küldür, sapanla fırlatılmış bir taş gibi eczahaneye giriverecekti. Bir başka belâya tutulmaktan çekinerek sesini çıkarmadı yalnız yürüşünü biraz hızlattırdı.

Halk, sinemalara, pastahanelere veya dar sokaklardaki randevu evlerine dağılanlar çok olduğu için biraz seyrekleşmişti. Bunun için Galatasaraya kadar kolaylıkla ulaştı. Orada, limonatcının önünde bir ân durdu bir gazoz içti. Sonra gene hızlı bir yürüyüşle İngiliz sarayına saptı. İşte ne olduysa burada oldu.

Ecnebi zabitlerile askerler çok yaprak sigarası içtikleri için, Beyoğlunda hemen adım başına bir tütüncü dükkânı açılmıştı. Bunlardan bir tanesi de limonatacının bitişiğinde idi. Ve herif "işgal kuvvetlerine yaranayım da müşterilerim fazlalaşsın!,, diye küçücük dükkânının önüne öyle büyük bir bayrak takmıştı ki, bu bayrağın gönderi âdeta Kuin Elizabet dridnavtının grandi direği kadar vardı. Nazmi hızla geçerken bu kocaman bayrak tembel tembel dalgalanıyordu. Dalgınlıkla farkına varamamıştı. Ona sürtününce fesi yere düştü. Nazmi fesini almak için, eğilirken iri yarı bir adam, yeni pençe vurulmuş kocaman vidala kundurasile üzerine basmaz mı?

O canım şılık fes rezil kepaze oluvermişti. Genç bir herife, bir fese baktı, sonra hiç bir frenle zaptedilemiyecek şiddetli bir hırs belirdi içinde... Ve iki elile bayrağa sarılır sarılmaz;

— Çatıırrt!

Diye bir ses işitildi. Gönder ortasından ikiye bölündü ve bayrakla beraber, evvelâ geçen yolcuların omuzlarına ve sonra yere düştü. Ve yere düşmesile beraber Nazmi de burun üstü yere yuvarlanıverdi. Evvelâ bir kişi, sonra on bir, yüz bir ve binbir kişi... Bütün Beyoğlu, otomobillerden, tramvaylardan, arabalardan atlayanları, berber dükkânlarından yüzleri yarı sabunlu fırlayanları, pastahanelerden parasız kaçanları ile bütün Beyoğlu üzerine çullanıvermişlerdi.

— Sizi pek kıyasıya dövmüşlerdi. Hayatınızın kurtulmuş olması hepimizi hayrete düşürmüştür desem yalan söylemiş olmam, geldiğiniz... daha doğrusu polislerin sizi bir sedye içinde buraya getirdikleri zaman vücudunuz mosmor kesilmişti. Ben kaburgalarınızın kırılmış olacağını tahmin etmiştim. Burnunuzun direği kırılmıştı. Nakavt olmuş bir boksör burnu gibi yamyassı olmuştu. Ağzınızdan kan geliyordu. Başınızda, dizlerinizde birçok sıyrıklar, yaralar vardır. Size derhal bir "Antiseptik,, aşı yaptırttım. Elbiseniz paramparça olmuştu. Vallahi azizim kurtulmanız bir mucize olmuştur. Bunu müessesemizin bir muvaffakıyeti addettiğimi ve böbürlendiğimi sanmayınız. Hayır... sizi Allah kurtarmıştır. Siz bize bir kıyma yığını halinde getirilmiştiniz.

Sıcak bir haziran günü etrafı çiçek tarhları ile süslü bir avluda çok nazik bir tavırla bu sözleri söyleyen adam, Beyoğlu hastahanelerinden birinin sertabibi idi. Ve kalınca bir bastona yaslanarak içinde aylarca yattığı binaya gözlerini daldıran Nazmiye elini uzatarak ilâve etti:

— Bir daha başınıza bir felâket gelmesini istemiyorsanız bu şehirde durmayınız. Sizin esir yaşamağa küçük bir istidadınız bile yok. Anadoluya gidiniz azizim. Size bu gün Anadoluya gidiniz. Oradaki sinirli gençlere, kavgacı insanlara ihtiyaçları vardır.

Bahçe kapısında bir araba durmuş yordu. Gazetenin başmusahhihi Doktor beynu almağa gelmişti. Doktor teşekkür ederek hastahaneden çıkarılınca ilk işi ona sormak oldu:

— Kuzum Anadoluda ne var?

— Musahhih ona hayretle bakıyor tı:

— Bilmiyor musun? Dünyadan habersiz lup bitenden haberin yok mu?

— Yooo... Aylardan beri gazete okuduğ yok.

— Tabiî buldun rahatı... Hasta bakıcı kızlara dikkat ettim. Birisi diğerinden güzel...

— Gevezelik etme Allahını seversen. Gözüme hiç birisi ilişmedi. Ben can kavgasına düşmüştüm yahu...

Ve gittikçe artan bir merak sordu:

— *Bitmedi* —

SİNEMA

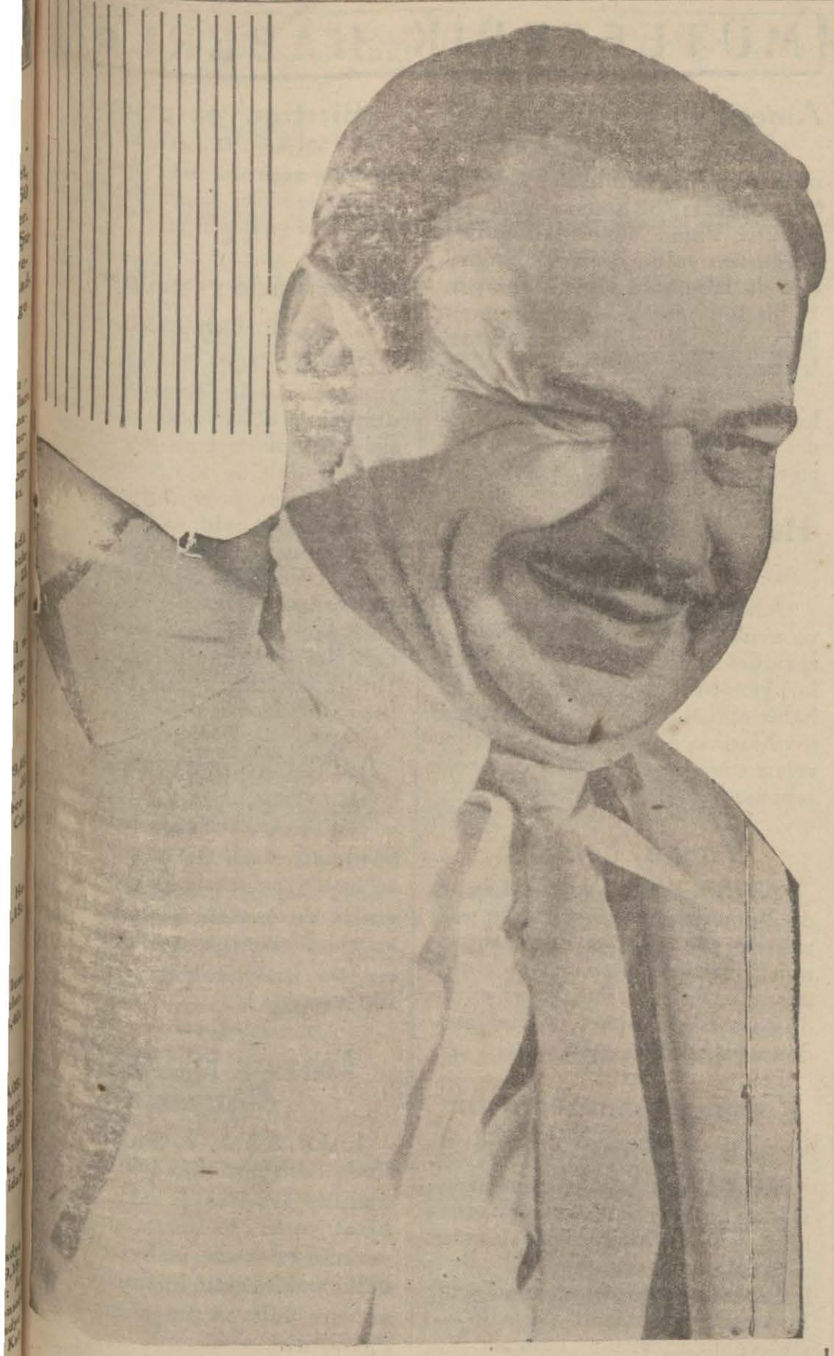

Sahifadaki resimler

Solda : Valas Beri'nin güzel bir pozu.
Sağda : Tatlı bakışlarıyla Glorya Swanson.
Aşağıda : İki güzel sesli aşık: Jean Kiepura, Martą Eggerth.

Martha Eggerth ile Jean Kiepura

Acaba evlenecekler mi?

Günün Carususu ile Schubert'in bitmemiş senfonisinde ki sevgilisi sevgilerine dair neler söyliyorlar?

Gazeteciler Martha Eggerth'i ziyaret etmişler. Jean Kiepura ile nişanlanacağının doğru olup olmadığını sormuşlardır. Bitmemiş senfoninin emsalsiz yıldızı tatlı tatlı gülmüştür. Fakat Schubert yarım bıraktırdığı senfonideki gibi yara maz bir kahkaha ile değil... ve demiştir ki:

— Evet, sorduğunuz sual doğrudur. Biribirimizle nişanlanacağız. Fakat bilhassa yazın bizim izdivacımız ille reklâm için yapılan ve bir hafta sonra bozulan artist evlenmelerinden olmayacaktır. Biz biribirimizi hayattaki alelâde bir genç kız bir genç erkeği nasıl severse öyle seviyoruz. Ve bütün arzumuz sakin ve mes'ut bir hayat yaşamaktır. Gürültüsüz. Fakat mes'ut...,,

Bu mülâkat Peştede olmuştur.

Bir başka gazeteci, günün Caruso'su olan Jean Kiepura'yı Stokholm'de ziyaret etmiş ayni suali ona da sormuştur. O da aynen:

— Evet sorduğunuz sual doğrudur. Biribirimizle nişanlanacağız fakat bil - hassa yazın ki bizim izdivacımız öyle reklâm için yapılan ve bir hafta sonra bozulan artistlerin evlenmelerinden ol - mayacaktır. Biz biribirimizi hayattaki alelâde bir genç erkek bir genç kızı nasıl severse öyle seviyoruz... ilâh...,,

İşte bu suretle, bu iki büyük ses artistinin nişanlanacakları bütün dünyaya kendi taraflarından ilân edilmiş oluyor.

Son zamanlarda kısa bir telgraf Jean Kiepura'nın hastalığını haber verince Martha Eggerth hemen geceyarısı Peşte'deki tayyare hangarına koşmuş ve güzel nişanlısına doğru uçmuştur. Bütün dünyadaki Jean Kiepura'nın hayranları hastanın ilk haberlerini sabırsızlıkla beklemişlerdir.

Jean Krepura'nın hastalığı şöhretinden ileri gelmiştir

Bu büyük artistin geçirdiği son hastalık, filmlerindeki mevzua o kadar benzemiştir ki eğer doktorlar resmî imzalarile hastalığının seyrini bildirmemiş olsalar buna bir reklâm hastalığı denebilir.

Hastalık şöyle başlamıştır:

Viyana operasında Jean en yüksek muvaffakıyetlerinden birini daha gös - termişti. Binlerce halk onun tiyatrodan çıkışını bekliyorlardı. Jean Kiepura seyircilere imzalı fotoğraflarını dağıtmıştır. Fakat tiyatronun kapısından otomobiline gidinceye kadar başına gelmedik sıkıntı kalmamıştır. Nihayet birkaç düğmesini kurban verdikten sonra otomobiline binebilmiştir. Fakat halk otomobilin önüne yığılmış, arabanın yürümesine imkân bırakmamışlardır. Halk hep bir ağızdan:

— Seni operada dinlemeğe paramız yoktu gelemedik. Bari bize burada bir şarkı söyle, Tosca'yı söyle...,,

Büyük artist bu ricalara dayanamamış, ve otomobilinden ayağa kalkarak, bir kaç şarkı söylemiştir. Manzara hakikaten görülmemiş bir şeydi. Viyananın büyük bulvarı adam almıyordu. Evlerden apartmanlardan başlar uzanmış, nöbetçi polisler vazifelerini unutmuş herkes bu büyük artisti vecd içinde dinliyor du.

Fakat işin felâketi Jean Kiepura o gece istirahat etmeden trene binip Var şovaya gidecekti. Orada "Millî müze,,, tesis etmek için bir müsamere yapılacak, Jean Kiepura [illegible] ada taganni edecekti. Yolda ha[illegible] teşi yükseldi. Ve memleketi[illegible] mez birkaç gün yataktan

Martha E[illegible] hayatı

Jean'ın hastalığından bir kaç gün evvel bir gazeteci Martha ile görüşmüştür. Martha da halktan hayli sıkıntılar çekmektedir. Bir keresinde istasyondan inince halkın hücumu karşısında, şef dö garın odasında saatlarca kalmağa mecbur olmuştur. Diğer bir defa da halk otomobilinin basamak yerilerine hücum etmiş ve kırmıştır. Artistin mantosunun etekleri yırtılmış kendisi de hayli zedelenmiştir.

Halk tarafından bu kadar sevilmesine kim bilir ne kadar mağrur olduğunu gazeteci artiste sorduğu zaman:

— Ne yapayım alıştım. Çünkü birkaç senedir bu böyle... Sahne hayatım eskidir. Kendimi ihtiyarlamış bile görüyo - rum.

— Kaç yaşındasınız?

Martha küçük bir tereddütten sonra güzel bir tebessümle:

— Nisanda 22 yaşıma gireceğim.

— Sinemaya nasıl başladınız?

— Richard Erichberg bana ilk bir filmde rol verdi. Bu filmi çevirecek artistin en aşağı 18 yaşında olması lâzımdı. Halbuki ben o zamanlar 17 yaşında idim.

Yaşımı bir yaş büyülttüler.

— En büyük muvaffakıyetiniz?

— Londrada Capitole'de bir film gösteriliyordu. Kral, Kraliçe, Prens dö Gal Bernard Shaw orada idiler. Hattâ Bernard ile o zamandanberi ahbabızdır.

— Ilk evlenme talebi size kimden gel miştir?

— Bu çok gariptir. Berlinde bulunuyordum. Romanyalı bir genç köylüden bir mektup aldım. Bu zavallı köylünün yedi tane ineği, 6 tane öküzü ve her cins tavukları varmış. Iyi bir koca olacağını vadediyor. Resmini de beraber göndermişti. Yüzünü unuttum. Fakat iğri bacakları vardı. O aklımda kalmış...

Şimdi Martha Eggerth nişanlısının başı ucundadır. Jean Kiepura iyi olur olmaz sessiz sadasız evlenecekler ve Amerikaya gideceklerdir.

Valles Beri

Glorya Svanson'un ilk kocası, Glorya ile geçen tatlı dakikalarını anlatıyor

Glorya Suvanson'u ilk defa görür görmez sevdim. O zamanlar mahçup küçük bir figüran kızdı, rejisör bağırdığı zaman titreyerek kaçan küçük bir kız... 1914... Ben de o tarihlerde film çevir - meğe başlamıştım. Kumpanyada çevrilen film mevzu itibarile hemen hemen ayni şeylerdi. O zamanlar Cow - boys filmleri müthiş tutuyordu. Bir defasında kırmızı derili Amerikalı yerlileri cow - Boys'ları öldürüyor, kesip asıyor. Diğer defasında da cow - boys'lar kırmızı derilileri kesip biçiyordu. Mütemadiyen bu çeşit filmler Amerikan zevkini doyuruyordu.

Işte bu kumpanyada Glorya da bizimle beraber oynuyordu. Bir gün bütün cesaretimi topladım ona bir sandviçle kahve takdim ettim. Ben ona nazaran biraz daha fazla kazanıyordum. Şaka değil, bir Ford otomobilim vardı. Onu her akşam evine götürürdüm. Glorya beni kendisini bilmiye eden bir adam nazarile görüyordu. Halbuki ben bu küçük esmeri deli gibi seviyordum. Fakat ona izdivaç teklif etmeğe cesaret edemiyordum. Çünkü istiyordum ki o çok mes'ut olsun, halbuki onu mes'ut etmeğe kâfi param yoktu.

Bir sene sonra gene Şikago'da başka bir kumpanyada beraber çalışıyorduk. Glorya annesile beraberdi. Nihayet kadıncağız orada açlıktan ölmüştü ya. Glorya da ben de ucuz otel odalarında yaşıyorduk. Ekseriya öğle yemeklerimiz bir sandviçle bir konserve balıktı. Bir gün birbirimizi seviyorsak böyle yaşamanın aptallık olacağını ona söyledim. Fikrimi kabul etti. 1916 da evlendik.

Glorya, sonraları sinemanın en yüksek yıldızlarından olmasına rağmen, önce basit bir Madam Walace Beery idi. Ben bundan o kadar mağrurdum ki paramız yoktu. Fakat parasızlık bize vızgeliyordu. Iki sene kelimenin tam manasile mes'uttum. Çocuk gibi mes'uttum. Sade çalışıyordum. Ilk sevgimi bütün kudretile Gloryaya vermiştim. Onu mes'ut etmek için bütün varlığımı fedaya hazır - dım. Haftada 800 frank kazanıyordum. Çevirdiğim filmlerde Glorya'ya da bazan küçücük roller bulabiliyordum. Stüdyoya yayan giderdik. Iktısat ettiğimiz benzin bizi hafta tatillerinde gezdirirdi.

Bir aralık ebeveynimi yanımıza almıştım. Glorya buna mümanaat etmemişti. Her sıkıntıyı zaten sevimli bir tebessümle geçiştirirdi. Her şeyde uyuşurduk. Geçindik, Istikbal hakkında ümitlerimiz vardı. Elbette bir gün zengin olacağız derdik. Fakat yazık ki ikimiz de zengin olduk. Glorya'yı bilmem fakat ben hayatta iki senelik saatten başkasını görmedim. Çünkü felâketim onun zengin olmasile başlamıştı. Bakın nasıl? Bir gün Hollywood'un o zaman artistleri toplandığı bir kahvede oturuyorduk. Mack Senett'te orada idi. Bir kaç filmi onu meşhur etmişti. Glorya'ya baktı baktı da:

"Bu güzel vücutla, bu nefis yüze insan malik olur da hâlâ cow - boys filmleri mi çevirir? Ben onu angaje ediyorum,,

Adama hararetle teşekkür ettim. Ben işin farkında değildim. Vakıa Glorya günün birçok saatlarında benden uzak olacaktı. Fakat çok para kazanacak, bütün güzel kadınların sevdiği şeyleri satın almağa bol para bulacaktı. Halbuki güzel romanım burada bitiyordu. Ben farkında değildim.

Glorya Mack Senett'in filmlerinde şöhretin en yüksek kademelerine çıkıyordu. Etrafında bir sürü güzel ve zengin adamlar pervane gibi dönüyorlardı. Gittiği yerde bütün gözler ona çevriliyordu. Bana gelince; ben ona engel oluyordum. Gloryaya günden güne mühim roller veriyorlardı. Onun aylığı benimkini fersah fersah geçmişti. "Tencereyi kaynatan,, o idi!..

Ekseriya eve çok geç geliyordu. Ben kendisini boş yatakta bekliyordum. Bir gün beş gün, on gün kendi kendime düşündüm; vicdanım:

"Ondan ayrıl. Glorya sensiz daha mes'ut olacak,, diyordu. Kalbim: "O - nunla beraber kal. Çünkü seviyorsun...,, diye haykırıyordu. Nihayet vicdanım daha ağır bastı. Çünkü filmde gördüğünüz bu çirkin adamın güzel bir vacdanı vardır. Evlendiğimizden iki sene sonra ayrıldık.

Glorya'yı bu güzel erkeklerle görmeğe tahammül edemiyordum. Kalbim onun esmer güzelliğile doluydu. Bütün tasarruf ettiğim paraları topladım. Anneme babama verdim. Kendim de Çine giden bir vapurda tayfa oldum. Avunmama, onu unutmama imkân yoktu. Bütün Çini, Japonyayı dolaştım. Filmlerimde yaşattığım bedbaht adamlardan daha yüz bin kere bedbaht olmuştum. Aç, açık kaldım. Çalışmağı sevmiyordum. Günün birinde ebeveynimden mektup aldım. Onlar da sefalete düşmüşler, beni kendilerine yardım edeyim diye çağırıyorlardı. Glorya'nın olduğu Hollywood'a ayak basmamağa yemin etmiştim. Fakat bu sözümü anamı babamı düşünerek geri aldım. Şikago'da beraber çalıştığımız eski bir arkadaş Hollywood'da çok ilerlemişti. Bana mühim roller verdi. "Affedilmez günah" ta çok muvaffak oldum. Sahnede "ağır sıklet şampiyon" şöhretim de almış yürümüştü. Aylığım yükseldi. Ebeveynimi sefaletten, otel odalarından çıkardım. Onlara küçük bir villâ yaptırdım. Bugün bankada param, evim, otomobilim her şeyim var... Fakat en büyük zevkim eski zamanlarda kaldı. Şimdiki eğlencelerim av ve yarıştır. Işte o kadar...

Artistlerin istirapları

Film yıldızları bazan bir film çevirmek için nelere katlanmaktadırlar

Herkes sinema artistlerinin ne müthiş para kazandıklarını bilir. Yalnız bilmediğimiz bir şey varsa. O da bu artistlerin zannedildiği gibi kolay kolay bu paraları kazanmadıklarıdır. Yıldızların bir filmi meydana getirmek için gece gündüz çalışmalarını şimdilik bir tarafa bırakalım da bazan hayatlarını ve sıhhatlerini bile tehlikeye koyduklarından malûmat verelim.

Johmry Weissmuller'ın çektikleri

Tarzan'da Weissmuller'in ne kadar tehlikelerle karşılaştığını görmüşsünüzdür. Aslanlarla güreş eden, su aygırlarını bıçaklayan, timsahlarla sarmaş dolaş oynayan bu artist hiç farkına varmadığımız daha başka ıstıraplar çekmiştir. Filin çıplak sırtına binmenin neler tevlit edeceğini hiç düşündünüz mü?.. Weissmuller file her bindiği zaman, bacakları kan içinde kalıyordu, çünkü filin derisi çok sert, kırışıkları çok muhrişti.

Sinema artistlerinin çektiği ıstırapları yazmakla bitiremeyiz. Bolero'da gördüğümüz Carole Lombard fevkalâde güç bir dansı çok yüksek ökçeli bir iskarpinle yapmağa mecburdu. Üstelik bu dansı öğrenmek prova etmek için günlerce çalıştı. Hep bu yüksek ökçelerle. Onun için onu George Raft'ın kolları arasında gözlerini bayıltarak dansettiğini gördüğümüz zaman buna bir aşk sarhoşluğu demeyiniz. Zavallı ne yapsın? Canı çok acıyor da içine fenalıklar geliyor...

Daha ıstırap çeken artistlerin sayısını çoğaltabiliriz. Anna Dvorak, Massacre filmini çevirirken müthiş bir yılan kendisini ısırdı ve az kalsın ölüyordu. Kendisine derhal ameliyat yapıldı ve çok ıstırap çekti.

Margaret Sullivan "bir kadın asla unutmaz" filmini çevirirken az kaldı ölüyordu.

Her yeni film artistlere yeni yeni acılar bahasına maloluyor. Halbuki zavallılar bize sanatlarının ancak zevk ve neşe verecek taraflarını gösteriyorlar.

Claudette Colbert'ın çektikleri

Bu sevimli Fransız artisti apandisitten ameliyat olduktan on beş gün sonra Havai adalarında çevrilen bir filmde rol almağa mecburdu. Bu filmde zavallı artist saatlarca yarı beline kadar çıkan buz gibi sular içinde durmağa mahkûmdu. Havai adalarının iklimi icabı tufan gibi yağan yağmur artistlerin ateş yakıp ısınmalarına da mâni olduğu gibi sıcak yemek yemelerine imkân vermiyordu. Haftalarca bu hal devam etti. Henüz yarası kapanmayan Claudette Colbert üstelik at üstünde her gün 15 kilometre mesafe katediyordu. Çünkü filmin çevrildiği yere ancak bu şekilde vâsıl olabiliyorlardı. Ondan sonra artiste yalınayak çalılar arasında dikenlere sürünerek yürümek düşüyordu. Ve bütün bunlar bir aşk macerasının içinde geçtiği için üstelik zavallı Claudette âşıkı William Gargan'a gülmeğe, neşeli bir aşk sahnesi yaratmağa muvaffak oluyordu...

Başka bir artist, Joan Blondel, o da apandisite yakalanmıştı. Fakat filmin bitmesi lâzımdı. Joan Blondel ameliyat olmasına iki saat kalaya kadar filmdeki rolünü oynadı. Apandisitin olduğu yer fena halde acıyor. Zavallı artist arada sırada beş damla afyon ruhu ile ıstıraplarını teskine çalışıyordu.

Mimi'ye mektup

MILLIYET'in Tefrikası: 17 Nakleden: M. F.

Sahanlıkta tabancalı adamın karanlıkta gölgesi bile zor görülüyordu

Hülâsa

[Fantoma - Hırsız namile maruf olan Marten Dal hususî bir baloda gayet garip bir hırsızlık vakasının içine karışmıştır. Çalınan şey ev sahibi Madam Koverlihin yeşil elmasıdır. Bunu Brina isminde bir genç kız aşırmıştır.

Maksat şudur: Çünkü bu yeşil elmas Cimi Barinjer isminde bir adamın katledildiği gece bunun üstünde idi. Ve elmasın bir parçası da cinayetin olduğu yerde bulunmuştu. Brina bu mücevheri tekrar elde ederek kendisini kurtarmak istiyordu. Halbuki mücevher tekrar ortalıktan esrarengiz bir şekilde kaybolmuştur. Bunu acaba ev sahibi Koverlih aşırmasın? Fakat neden bu adam böyle bir hırsızlığı yapacaktır?

Işte Dal, şimdi genç kıza bir yardım olmak üzere Koverlihin arkasını takip etmekte ve elması bulmağa çalışmaktadır.]

Dal kendi kendine: "acaba Koverlih orada şimdi ne yapıyor? diye sordu. Bu adamın harekâtı gittikçe kendisine daha garip görünüyordu. Barenjer'in evinde ne işi vardı?. Ne gibi bir vicdan azabı üzerine çullanmıştı da onu bu derece asabî bir hale sokuyordu? Niçin?..

Düşüncelerini bir tarafa bıraktı ve pencereye baktı. Acaba rüya mı görüyordu, yoksa sahiden perdenin önünden bir gölge mi geçmişti?. Bir müddet bekledi. Fakat bir şey göremediği için aldandığına hükmetti. Esasen bu hayret edilecek bir şey değildi ki... Koverlih odanın içinde pekâlâ dolaşabilirdi. Niçin ikinci bir adamın da ölünün içine girdiğini zannediyordu.

Birden, genç adam kahkaha ile gülmeğe başladı. Şimdi işi anlamıştı. Pencere aralıktı ve rüzgâr içeri girerek perdeyi kımıldatıyordu. Buradan uzaklaşmak için döndü. Fakat bu pencere onu miknatıs gibi çekiyordu. Kendi kendine: "Ben de ama budalayım,, diye diye tekrar geri döndü. Gene karşı kaldırıma geçti. Kapıyı itti. Ve merdivenleri tırmanmağa başladı.

İkinci kata geldiği zaman hiç sebepsiz, gayri ihtiyarî durdu ve karanlıklara nüfuz etmek istercesine gözlerinin bütün kuvvetile etrafına bakındı. Ne bir şey gördü ne de bir şey işitti. Bu sabah beyni ama da fena işliyordu. Gene omuzlarını kaldırdı ve yukarı çıkmağa başladı. Fakat bu sefer ayaklarının ucuna basa basa çıkıyor, duvara tututunuyor ve merdivenleri gıcırdatmamağa çalışıyordu. Çıkacak daha bir iki basamak daha kalmıştı. Dal boşu boşuna tekrar buraya geldiğini düşündü ve broşu bir kere yokladı.

Gene durdu. Ve bu sefer sırtında bir ürperme hissetti. Bu sefer muhayyel bir endişenin tesiri altında değildi. Dar bir çizgi halinde bir aydınlık karanlığı yarıyordu. Ve Barenjer'in kapısının aralık olduğunu gösteriyordu. Dal, acaba Koverlih dışarı çıkmak üzere mi diye düşündü. Sonra gözlerini kapının aralığından sızan aydınlıktan çekerek karanlıklara daldırdı. Orada yalnız müphem bir gölge şeklinde bir adam duruyordu.

Dal onu henüz görmüştü ki adam kapıya doğru bir adım attı. Işte ondan sonra hadiseler şimşek süratile biribirini takip etti. Meçhul adam kolunu kaldırdı. Kapının aralığındaki aydınlıkta bir rovelver ışıldadı. Fantoma Hırsız bir çığlık kopardı. Silâhı tutan kol bir saniye titredi. Tabanca patladı. Bunu, odanın içinden gelen bir inilti takip etti.

Dal koşa koşa son basamakları çıktı fakat daha ziyade ilerliyemedi. Sahanlıkta, tabancalı adam karşısında dikiliyordu. Karanlıkta gölgesi bile güç seçiliyordu.

Gölgeler içinde istihzalı bir kahkaha aksetti, adam zıpladı ve Fantoma - Hırsızın üzerine atıldı. Fantoma muvazenesini kaybetti ve merdivenlerden ta alt kata kadar yuvarlandı.

Yanından birisi geçmiş ve ona bir tekme ile beraber bir hayli de küfür savurmuştu. Sokak kapısının hızla kapandığını duydu. Başı dönüyordu. Ve kendisini kaybetmemek için uğraşıyordu. Ne yaptığını bilmez bir vaziyette cebini yokladı. Yeşil elmaslı broş orada idi. Bunu anlar anlamaz müteselli oldu.

Dal güçlükle ayağa kalktı. Ve trabzanı tuttu. Hayır, hâlâ ayakta duracak mecali yoktu. Kafa tasının ikiye ayrıldığına kanidi. Fakat hiç te müteessir olmuyordu. Yuvarlandığı merdivene baktı. Gözü merdiven sahanlığına takılmıştı. Bu kadar vahşice taarruz eden adamı gözünün önünde canlandırmak istiyor fakat muvaffak olamıyordu. Çünkü hâtırasında ondan yalnız müphem bir gölge kalmıştı.

Başını hafifçe çevirdi ve şaşaladı. Karanlığın içindeki bu ziya hüzmesi ne idi?...

Evet şimdi hatırlıyordu. Adam ileri doğru bir adım atmıştı... Sonra bir rovelverin namlusu parlamış, bir ses işitilmiş, ve bir cinayet irtikâp olunmuştu.

Parmaklarile trabzanı yakaladı. Büyük bir gayret sarfederek ayağa kalktı. Ve sarhoş bir adam gibi iki tarafa yıkılarak yukarı çıkmağa başladı. Merdiven bitip tükenmek bilmiyordu. Yukarı, sahanlığa çıktığı zaman, merdivenlerin ayaklarının altından kaydığını hissediyordu.

Ziya hüzmesi gözünün önünde parlıyordu. Biraz trabzana dayandı ve bu baş dönmesinin geçmesini bekledi. Sonra kapıyı açtı.

Nihayet içeri girebilmişti. Duvara sırtını verdi. Yazıhanenin üstüne konmuş bir lâmbadan zayıf bir ziya aksediyordu. Etrafa bakındı. Sanki bir elektrik cereyanına tutulmuş gibi titredi. Kafasının bütün uyuşukluğu gitmiş, gözünün önünde oynaşan gölgeler kaybolmuştu. Müthiş bir manzara karşısında idi: Cimi Barenjer'in koltuğunda Koverlih oturuyordu. Vücudu hareketsizdi. Başı sol omuzunun üstüne düşmüş bir kolu, masanın üzerine doğru uzanmıştı.

Fantoma - Hırsız hayretten dona kalmış gibi idi. Bundan bir ay evvel de Cimi Barenjer ayni koltukta, ayni masanın başında öldürülmüştü. Şimdi de Koverlih ayni akıbete uğramıştı.

Dal bir adım daha attı. Ve durdu. Gözlerini oğuşturdu. Gözlüğü kaybolmuştu. Belki merdivende düşmüştü. Fakat ne ziyanı var? Dal'in bütün dikkati yeşil bir tele vê madenî bir cisme takıldı. Bu telefondu. Koverlih'in elinin altında duruyordu. Ahize yerinden çıkmış kolunun yanında idi.

Dal uzun uzun buna baktı. Düşüncelerini toplamağa çalışıyordu. Işte bu garipti. Cimi de şüphesiz imdat çağırmak için ahizeyi açmıştı. Ceset bulunduğu zaman telefon teli halının üstünde sarkıyordu. Halbuki şimdi telefon ahizesi masanın üzerinde idi. Bu teferrüat istisna edilirse vaziyet eskisinin ayni idi.

Fantomo - Hırsız ilerledi. Görünüşe nazaran Koverlih te tehlikeyi hisseder etmez imdat çağırmak istemişti.

Yalnız vaziyetlerin biribirine müşabeheti garipti.

Genç adam şimdi yazıhanenin yanında idi. Yüzü kül gibi olmuş, etrafı tetkik ediyordu. Birdenbire eğildi. Koverlih'in sol omuzunun altında siyah bir leke vardı. Bu leke sıcaktı. Ve oradan incecik bir kan sızmış, prhtılaşmıştı.

Dal elile yaraya dokundu. Sonra Koverlih'in nabızlarını yoklayarak yüzüne baktı. Memnundu. Yara sathî idi. Adamcağız sadece bayılmıştı. Katil, kurşunu iyice hedefe isabet ettirememişti. Belki kendisinin bağırması, katilin elini titretmişti.

Genç adam daha rahat nefes alıyordu. Bir cinayetin önüne geçtiği için memnundu. Hiç şüphesiz şimdi gidip bir doktor çağırmak lâzımdı. Belk de Koverlih tarafından imdat istenen kimseler geleceklerdi. Fakat ne zaman? Dal'in vazifesi gidip bir doktor bulmaktı

— Bitmedi -

Memleketin her Bucağında seçim

(Başı 1 inci sahifede)

tin hız aldığı gündür. Kendi varlığını inkâr eden bir rejimi yıkıb da yüce varlığa kavuşan Türk milleti, büyük bir sevinç ve heyecan içinde ulusal yükümünü yapıyor.

Yüce milletim !

Gül, eğlen, sevin; her şey senin, her hak senin. Sen, Türk için gereken ve-

İstanbul saylavlarından: Abdülhak Hâmit Tarhan, General Şükrü Naili

rimli işleri kendi düşünce ve kestiriminden başka bir ölçüye vurmıyan, bütün ulus işlerinde kayitsiz, şartsız, her salâhiyeti kendinde toplıyan Türkiye Büyük Millet Meclisinde temsil edilen yüce bir varlıksın.

Sevgili yurttaşlarım.

Bugün, her kalpte yaşıyan ayni ülkü ile hepimiz büyük inkılâpların heyecanı içinde bu ulusal varlığı da kıvanç ve sevinçle kutluluyoruz. Ne yapsak yerinde, ne yapsak azdır.

Türk varlığı eşi görülmiyen bir diriliş, göz kamaştırıcı bir ileri gidiş âbidesidir.

Yüzlerce yıl acun ülkelerine kanad açan, yer yüzü uluslarına önderlik yapan büyük soyumun altın tarihi Samsunda doğan ve bütün Türk eline ışığı-

İstanbul saylavlarından: Bay Neşet Ömer, Bay Halit Etem

nı salan bir güneşin altında yeniden parlamış genç, dipdiri bir Türk devleti olarak canlanmış ve yeniden hızlanmıştır.

Bu hız acuna yalnız bir ilerleme savaşçısı değil, doğuda ve batıda bir yarış kurucu ve koruyucusu kazandırmıştır.

O günden beri kolu gibi kafasının da kuvvetli olduğunu bütün acuna gösteren Türk; erkeği kadar kadınının da değerli olduğunu isbat ediyor. Her Türkün nabzında çarpan asil kan, tek bir nabızda gibi vuruyor. 18 milyon birlikte çalışıyor, birlikte başarıyor.,,

B. Refik Ahmet kürsüde

Bayan Nakiyeden sonra, Şehir meclisi azasından Refik Ahmet kürsüye çıkmış, rey atmanın, milletin hâkimiyetini kullanması demek olduğunu söyledikten sonra demiştir ki:

" Arkadaşlar, millî hâkimiyetin yo-

İstanbul saylavlarından: General Hakkı Şinasi, Bay Sadettin Rıza

lu Cümhuriyet abidesinden geçer, onun içindir ki intihab sandığını reylerin verileceği yere götürmeden önce buraya geldik. Cümhuriyet abidesinin çevresinde toplandık. Yüreklerimiz onun bize verdiği derin saygı ve bağlılık duygularının taşkınlığı içindedir. Şehrin tazimlerini bu kutlu hatıranın eteklerine bırakacağız.,,

Alay hareket ediyor

Nutuklardan sonra, Cümhuriyet âbidesine, belediye namına büyük bir çelenk konmuştur. Çelenk konma merasimini müteakip, şehir bandosu İstiklâl marşını çalmıştır.

Marş dinlendikten sonra, en önde rey sandığını hamil bulunan kamyon olmak üzere, alay Taksimden hareket etmiştir. Sandığın önünde, şehir bandosu yürüyordu. Sandığın arkasında da Valinin, sonra fırka reisinin, intihap teftiş heyeti azalarının, Üniversite, ticaret odası heyetlerinin otomobilleri ilerliyordu.

Alay İstiklâl caddesinden gayet yavaş geçiyordu. Evlerden, apartımanlardan, mağazalardan konfetiler, serpantinler atılıyordu. Bütün bu merasim esnasında, en çok nazarı dikkati celbeden şey, ahalinin ve azlıklara mensup yurtdaşların, şevk ile, heyecanla, can-

İstanbul saylavlarından: Bay Hamdi Denizli, General Refet

dan gelen bir istekle yaptıkları tezahürler olmuştur.

Galatasarayda, şehir bandosu kamyonlara binmiş, ve rey sandığını taşıyan kamyonun önüne geçmiştir.

Alay bu şekilde Tepebaşı, Şişane yokuşu, Galata, Karaköy köprüsü yolile Eminönüne gelmiştir. Eminönünde, halk, esnaf teşekkülleri, meydanı doldurmuşlardı. Askerî bando, Ulusal marşı çalıyordu. Rey sandığı burada, her tarafta olduğu gibi, halkın çoşkun alkışlarile karşılandı. Daha büyük bir kalabalık halini alan alay, Ankara caddesi yolile fırka önüne çıkmış ve oradan Beyazıda gelmiştir.

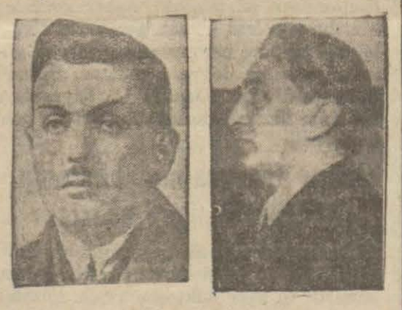

İstanbul saylavlarından: Bay Yaşar, Bay Salâh Cimcoz

Konferans salonunda

Beyazıt meydanında, iki yerde, iki ayrı müzika çalıyordu. Fatih ve Emnönü kazaları ikinci müntehipleri, halk, ellerinde bayraklar olduğu halde sandığı karşılamışlar, tezahüratta bulunmuşlardır.

Beyazıt meydanı, bir mahşer manzarası arzediyordu. Rey sandığını taşıyan kamyon, Üniversite konferans salonunun iç kapısına kadar girince, alay durdu.

Sandık indirildi, salona alındı. Bundan sonra, alaya iştirak eden yüzlerce otomobilden ikinci müntehipler salona girmişlerdir.

Reyler atılıyor.

Üniversite konferans salonu fevkalâde bir şekilde süslenmişti. Kapıdan girince, Atatürkün büyük bir büstü göze çarpıyordu. Sandık salonda, hitabet kürsüsünün önüne yerleştirildi. Vali ve belediye reisi Muhittin Üstündağ sandığın kapağını açmış ve içinin boş olduğunu gösterdikten sonra kapamıştır.

Konferans salonu hincahınç doluştu. Ön sıralarda Fırka genel kâtibi Recep Peker ve refikası yer almıştı. Şehrimizde bulunan bazı eski saylavlar da göze çarpıyordu.

Salonda, siyah bir tahtaya, fırkanın İstanbul namzetleri, diğer bir tahtaya da müstakil namzetlerin isimleri yazılmıştı. Müstakil namzetler tahtasında mütekait general Refet, saffet Uludağ, Nezihe Muhittin, Ali Fethi, İsmail Şefik isimleri yazılı idi.

İlk reyi fırka genel kâtibi Bay Recep Peker, ikinci reyi de refikası atmıştır.

Bundan sonra sıra ile ikinci müntehipler reylerini kullanmışlardır. Reyler dün yazdığımız kaza sırasile atılmıştır. Dün reye iştirak eden ikinci müntehiplerin sayısı 1625 idi.

On altı namzet ittifakla seçildi.

Rey atma işi akşam saat 18 e kadar devam etmiştir. Rey atma işi bittikten sonra, heyet huzurunda sandık açılarak reylerin tasnifine başlanmış ve tasnif saat 20 ye gelmeden bitirilmiştir. Tasnif neticesinde Cumhuriyet Halk Fırkasının İstanbuldan gösterdiği 16 namzet ittifakla İstanbul saylavı seçildiği anlaşılmıştır.

General Refet 290 rey alarak seçildi

Boş bırakılan 17 inci saylavlık için, müstakilen namzetliğini koyan mütekait general Refet te 29 rey alarak müstakil saylav intihab edilmiştir. Yeni seçilen İstanbul saylavlarının isimlerini yazıyorum:

Abdülhak Hâmit, Neşet Ömer, Ali Barlas, Ahmet Hamdi Denizmen, Ali Rıza Tarhan, Doktor Refik Saydam, Halil Etem Elden, Sadettin Rıza Uraz, Salâh Cimcoz, Ziya Karamürsel, Hamdi Musafa, Yaşar, Hayrullah Erkin, General Hakkı Şinasi, General Şükrü Naili, Fakiha Ünyen, General Refet.

Bu neticeye göre İstanbulun 17 saylavından biri kadındır. Bayan Fakiha Bursa kız lisesi müdürüdür.

İstanbul saylavlarından biri müstakil saylavdır. Müstakil saylav da general Refettir.

İstanbuldan müstakilen namzetliklerini koyan diğer zevat hiç rey alamamışlardır.

Bütün memlekette

Dün memleketin muhtelif köşelerinden aldığımız bir çok telgraflarda yapılan seçimin her yerde bir bayram gibi kutlulandığı anlaşılmaktadır.

Halkevleri ve bütün kurumlar başta olmak üzere halk, ulusal tezahürlerde bulunmuşlardır. Seçim münasebetile nutuklar söylenmiş ve halk yeni saylavlara muvaffakıyetler dilerek alkışlamıştır. Bütün kasabalar donanmış, geceleyin her yerde tenvirler yapılmıştır.

Taksimde Bayan Nakiye nutuk söylerken

MÜTEFERRİK HABERLER

Amerikalı seyyah geliyor

Bu hafta çarşamba günü şehrimize Amerika bandıralı Königstein vapurile 180 kadar seyyah gelecektir. Vapur Nüyorktan hareket ettiğinden yolda başka limanlardan da İstanbula seyyah almıştır. 16 bin ton hacminde olan bu vapur limanımıza ilk defa olarak gelmektedir.

Vapur ertesi günü Amerikaya hareket edecek ve buradan Akdeniz limanlarına ve Amerikaya yolcu alacaktır.

Hapishaneler ve avukat kanunu

ANKARA, 7 — Hapishaneler ve avukatlar kanunu lâyıhaları üzerindeki tetkikler bitmiştir. Bunlar, yeni meclise verilecek ilk lâyıhalar olacaktır. Avukatlar kanunu lâyıhasında gösterilen ihtisas zümreleri evvelce yazıldığı gibi büyük şehirlerde tatbik edilecektir.

Yunan borcları

ATİNA, 8 (Milliyet) — Londra da Yunanistanın alacaklarile müzakerelerde bulunan Besmazoğlunun bu müzakereleri devam etmek üzere bir hafta kadar daha Londra da kalacağı hükûmet mahafilinden teyit edilmektedir.

Viyanada muazzam bir balo

VİYANA, 8.A.A. — 1934 senesinden beri ilk defa olarak Viyana şehri senelik fakirler balosu muazzam salonu ile muhteşem merdivenleri kâmilen donatılmış olan şehir binasında verilmişdir. Bu balo tarihî ve an'anevî bir balo idi. Ve her seferinde imparator baloya gelirdi.

Reisicümhur ile hükûmet azaları, belediye azaları tarafından merasimle karşılanmıştır. Belediye reisi, baloyu, hükûmet reisi en büyük Viyanalıya bir kadeh ikram etmek suretiyle açmışdır.

Eski imparatorluk ailesi azalarından bir çoğu baloda hazır bulunuyorlardı.

Sardaki kuvvetler

LONDRA, 8. A.A. — B. Con Saymen tayyare ile Parise gitmişdir.

Sabıkasızlar da parmak izi aldırıyorlar

NEVYORK, 8.A.A. — Meşhur milyarder, Rokfeller'in oğlu kendi arzusile parmak izini aldırmıştır.

Amerika adliye tahkikat dairesi şefi B. Huver, bütün iyi vatandaşları da parmaklarının izlerini almağa davet etmiştir. Şimdiye kadar bir çok tanınmış kimseler parmaklarının izlerini aldırmışlardır.

Rakusi müebbed habse mahkûm oldu

PEŞTE, 8. A.A. — Macaristanda komünist diktatörlüğü esnasında halk komiserliği etmiş olan Rakusi müebbet hapse mahkûm olmuştur.

Bir tren çarpışması

For Vilyam - Ontaryo, 8 (A.A.) — Bir tren, geçit üzerinde içinde işçiler olan bir kamyona çarpmıştır. 9 işçi ölmüş, 5 işçi yaralanmıştır.

Amerikada yeni bayındırlık tahsisatı

VAŞINGTON, 8 (A.A.) — Bayındırlık işlerine ve işsizlere yardım için 4,880,000,000 doların tahsisi için hükûmet projesi etrafında mücadele devam etmektedir.

Hükûmet, bayındırlık işleri için verilecek aylık ücretlerin vasıtisinin hususî sanayi tarafından verilen ücretlerden 50 dolar eksik olmasını istiyordu.

Ayan ve mebusan meclislerindeki ileri gelen unsurlar hükûmetin (kıtlık ücretleri) tesis etmekle iham etmişlerdir.

Atlantik hava postaları

NEVYORK, 8 (A.A.) — Yapılması düşünülen, Lindbergin tesbit etmiş hazırlandığı Bahri Muhit aşırı hattı için bu hattı yapmak isteyen şirket, hükûmetten hat üzerinde beş noktada altmış kiz bin kilometrelik neşir dairesi olan beş telsiz istasyonu kurmak için müsaade istemiştir .

Tayyare yıldırımdan düşmemiş

LAHİ, 8.A.A. — Suriye çölünde 7 kişinin ölümüyle neticelenen tayyare kazası hakkında tahkikat yapan hükûmet memuru tayyarenin yıldırım isabetiyle değil belki makinasının kırılması üzerine yere düşerek parçalandığını bildirmiştir.

Mareşal Pilsudskin'in kardeşi öldü

VARŞOVA, 8. A.A. — Mareşal Pilsudski'nin ölen kız kardeşinin cenazesinde bulunmak üzre bütün hükûmet erkânı ve yüksek askeri ve mülkî rical hususî trenle Vilnoya hareket etmişlerdir. Mareşal oradadır.

Sovyetlerin aldıkları Alman gemileri

HAMBURG, 8. A.A. — Sovyet hükûmetinin satın aldığı Alman ticaret gemileri üzerlerinde Sovyet mürettebatı olduğu halde buradan hareket etmişlerdir.

YENİ NEŞRİYAT

Türk Tıb cemiyeti mecmuası

Dotkor Şükrü Hazım Tiner, profesör Nissen, Dr. Osman Şerafettin Çelik, Dr. Etem Bakar, Prf. Burhaneddin Toker, Dr. Fethi Erdenin tekliğiyle havi olarak çıkmıştır.

DOKTOR
Rusçuklu Hakkı Üze
Galatasarayda Kanzuk eczahanesi karşısında Sahne sokağında 3 numaralı apartımanda 1 numara.

F.bahçe, Beşiktaş, Beykoz dün maçları kazandılar

Galatasaray kongresinde Güneşle birleşmek işini tedkik için bir heyet seçildi

Beşiktaş - Vefa maçında heyecanlı bir saniye

Dün üç stadda, lik maçlarına devam edildi.

Şeref stadında Fenerbahçe ve Istanbulspor birinci takımları karşılaştılar.

Bay Halit Ibrahimin hakemliği altında takımlar sahaya şu şekillerde çıktılar.

Fenerbahçe: Hüsamettin — Yaşar, Fazıl — Reşat, Ali Rıza, Esat — Niyazi, Namık, Muzaffer, Şaban, Fikret.

Istanbulspor: Hikmet — Sabih, Ali — Fahri, Sami, Enver — Cihat, Nevzat, Orhan, Ismail, Reşat.

Ilk devreye Fenerlilerin sıkı bir akınile başlandı ve iyi oyuncularından mahrum Istanbulsporun sıkı bir müdafaası karşısında bu akınlar devrenin sonuna kadar devam etti. Umumiyetle hâkim oynayan Fenerliler oyunu açmağa teşebbüs etmedikleri için Istanbulsporun yarı sahasında mütemadiyen sıkışık bir vaziyette kaldılar ve bu yüzden bu hâkimiyetin icap ettirdiği kadar gol çıkaramadılar. Yalnız Namık plâsa bir gütle bir tek gol yapabildi.

Ikinci devrede Fenerbahçe, açıklarını işletip oyunu açmağa muvaffak olunca işin rengi değişti ve sırasile Muzaffer, Şaban, Fikret ve Namık birer gol yaptılar, Istanbulsporlular yegâne sayılarını penaltıdan attılar.

Maç ümit edildiği kadar zevkli olmadı. Bu maçtan evvel, sırasile Fenerbahçe ve Istanbulspor genç takımları, B takımları, ikinci kümeden Altınordu ve Beylerbeyi karşılaştılar.

Küçük Fenerliler 2 — 0 Kazandılar. Fener B takımı da lisanslarını getirmeyen Istanbulsporlulara hükmen galip sayıldıktan sonra aralarındaki yaptıkları hususî maçı 0 — 3 Fenerliler kazandı. Altınordu Beylerbeyi takımını 0 — 1 yendi.

Taksimde

Taksim stadında Beykoz birinci takım futbolcuları çok hâkim ve güzel oynayarak Süleymaniyeyi 7 — 0 mağlûp ettiler.

B takımları maçında Beykozlular gelmedikleri için Süleymaniye hükmen galip sayıldı.

Fener stadında

Fenerbahçe stadında Bay Suphinin hakemliği altında karşılaşan Beşiktaş-Vefa takımları şöyle teşkil edilmişti.

Beşiktaş: Mehmet Ali — Nuri, Faruk — Şevket, Saim, Hasan — Fuat, Şeref, Nazım, Hakkı, Hayati.

Vefa: Halûk — Saim, Süleyman — Latif, Lütfi, Vahit — Mustafa, Enver, Gazi, Muhteşem, Adnan.

Ilk devre çok zevkli, hararetli ve güzel oldu. Ilk golü Vefa hesabına Muhteşem yaptı, Buna Beşiktaş hesabına Hakkı mukabele ederek beraberliği temin etti. Ilk devre, 1—1 bitti.

Ikinci devrede oyun ayni zevk ve hararetı muhafaza ediyordu. Fakat bazı seyircilerin teşviklerile gittikçe tert bir şekil alan oyun, bereket versin, hakemin yerinde ve kat'i müdahaleleri ile çığırından çıkmaktan kurtuldu. Bu arada Vefa kalecisi Halûk, yediği bir tekme yüzünden oyuna güçlükle devam etti.

Bu devrede Hakkı ve Nazım birer gol yaparak Beşiktaş maçı 3 — 0 kazandı.

Bundan evvel küçükler ve B takımları arasındaki maçlarda küçük Beşiktaşlılar 3 — 0 kazandı. Beşiktaş B. takımı gelmediğinden Vefa hükmen galip geldi.

Ikinci kümenin Eyüp - Hilâl mıntıkasında dünkü futbol müsabakalarının en güzeli ve en temizi idi. Hilâlliler bu maçı 3 — 1 kazandılar.

Galatasaray kongresi

On kişilik bir heyet seçtiler

Galatasaray kulübü senelik kongresini dün yaptı. Öğrendiğimize göre Bay Cevdet Refik, Mitat, Suphi, Osman Müeyyet, Suaddan mürekkep eski idare heyeti bir ay için vazifesinde ibka edilmiş ve bundan sonra Güneş kulübile birleşip birleşmemek meselesi görüşülmüştür. Birleşme aleyhinde söz söyliyecek bulunup bulunmadığı hakkında yapılan bir sorguya kimse bir şey söylememiştir. Bunun üzerine Güneş kulübile müzakereye girişmek üzere Bay Abidin Daver, Tevfik Ali, Nihat Asım, Mehmet Ali, Osman Müeyyet, Muslih, Sermet, Ihsan Ipekçi, Asım ve Kâmil Etemden mürekkep on kişilik bir heyet seçilmiştir.

Beşik - Vefanın dünkü oyunundan bir enstantane

Bu hususta düşünceleri anlamak için Güneş klübünde idare heyetini aradık, fakat tatil günleri olduğu için idare heyetinden kimseyi bulamadık. Klüpte bulduğumuz futbol, denizcilik, atletizm ve tenis başkaptanlarile ayrı ayrı görüştük. Fakat bunlardan:

— Idarî işlere karışmayızdan başka cevap alamadık.

E. H. S.

MEMLEKETTE

Bir çocuk bir çocuğu vurdu

MERZIFON, (Milliyet) — Burya bağlı (Alıcık) nahiye merkezinde bir çocuk bir çocuğu vurdu.

Nuğman oğullarından, Osman oğlu Ahmedin 8 - 10 yaşlarındaki kızı Fahriye ayni köyden ve ayni yaştaki Abdullah kızı Cemile ile köy bekçisinin evinde oynarken, bir aralık gözleri ocağın üstündeki tabancaya ilişiyor. Ve tabancayı alarak karıştırmağa başlıyorlar. O esnada, birdenbire patlayarak içindeki bir kurşun, Fahriyenin sağ kasığı üzerine isabet ediyor; ve sağ kabaetinin aşağı kısmından çıkıyor. Doktorların hayretini mucip bir şey varsa: çok tehlikeli bir yerden geçtiği halde, kurşunun kat'iyyen bir zarar vermemesidir.

Mekteplerin Marmara felâketzedelerine yardımı

MERZIFON, (Milliyet) — Buradaki mekteplerin hepsinde de birer "gençlik hilâliahmer derneği,, vardır. Bunlar azalarının maddî yardımiyle merkeze epeyce yardımda bulunurlar. Son merkezden gelen ve kollarından yardım bekleyen "Hilâliahmer,,in tamimi üzerine faaliyete geçerek, Istiklâl mektebi; 678, Irfan mektebi, 564, Kara-Mustafa paşa mektebi, 932,5, cumhuriyet mektebi, 172 kuruş vermek suretile, "23,, lira küsur kuruş, Marmara havzasındaki, sarsıntı dolayısile aç ve perişan kalan yurttaşlara yardımda bulunulmuştur.

Saylav seçimi neticeleri

(Başı 1 inci sayfada)

men — müstakil — .

Aydın: 586 rey

Adnan Ertekin, doktor Mazhar Germen, Abidin Ozmen, Tahsin San, Nazmi Topçu, Nuri Kâzım.

Balıkesir : 1172 rey

Enver Adakan, Hacim Tezer, O. Evren, Ismail Hakkı Uzunçarşılı, General Kâzım Ozalp, Mehmet Cavit Demir, Osman Niyazi Burcu, Hayretttin Karan, Saibha Gökçül - kadın -, Rahmi, Cemal, Dr. Hasan Vâsıf Somyürek.

Bayezit : 217 rey

Ihsan Tay, Halit Bayrak, Übeydullah.

Bilecik: 250 rey

Ibrahim Çolak, Salih Bozok, Dr. general Besim Omer.

Bolu: 285 rey

Cevat Abbas Gürer, Dr. Emin Cemal Suda, Hasan Cemil Çambel, Ismail Hakkı Uzmay, Şükrü Gülez, Mitat Kuray, Mitat.

Burdur: 225 rey

Mustafa Şeref Ozkan, Halit Onaran, Ibrahim Nemci Dilmen.

Bursa : 1051 rey

Asaf Daras, Dr. Refik Güran, Esat Sagay, Mustafa Fehmi Gerçeker, Refet Canıtez, Dr. Galip Kahraman, Fatin Güvendiren, Dr. Sadi Konuk, Atıf, Şekibe Şekip Işel - kadın -, Sadettin Ferit Talay.

Çanakkale : 485 rey

Ahmet Cevat Emre, Şükrü Yaşın, Ziya Gevher Etili, Dr. Mustafa Bengisu, Hilmi Ergeneli.

Çankırı : 412 rey

M. Abdülhalik Renda, Rikat ünür, Ziya Esen, Sami Çölgeçen, Mustafa Ensoy (Müstakil).

Çoruh: 763 rey

Akif, Ali Zırh, Atıf Tuzun, Fuat Tuncay, Hasan Cavit, Asım Us, Mehmet Ali Okar, mühendis Omer Fehmi.

Çorum : 620 rey

Dr. Mustafa Çantekin, Ismail Kemal Alpsar, Ismet Eker, Münir Çağıl, Nabi Rıza Yıldırım, Eyüp Sabri, baytar Ali Rıza.

Denizli : 707 rey

Dr. Kâzım Samanlı, Emin Aslan Tokatlı, Haydar Rüştü Okdem, Mazhar Müfit Kansu, Necip Ali Küçüka, Yusuf Başkaya, Dr. Hamdi, mütekait general Şefik (Müstakil).

Diyarıbekir :

General Kâzım Sevüktekin, Zekâi Apaydın, Zeki Mesut Alsan, Zülfü Tiğrel, Huriye Baha Iz (Kadın), Tevfik bilge, Rüştü.

Edirne : 368 rey

Faik Kaltakkıran, Şeref Aykut, Dr. Fatma Şakir (Kadın), Mecdi Boysan.

Elâziz :

Ahmet Saffet Ohkay, Fazıl Ahmet Aykaç, Fuat Ağralı, Fuat Ziya Çiyiltepe, Tahsin Berk.

Erzincan :

Abdulhak Fırat, Aziz Samih Ilter, Saffet Arıkan, Hikmet Işık.

Erzurum : 810 rey

Aziz Akyürek, Dr. Ahmed Fikri Tuzer, Nafi Atuf Kansu, Nafiz Dumlu, Necip Asım, Tahsin Uzer, Nakiye Elgün — kadın — General Zeki Soydemir, Fuad, Şükrü.

Eskişehir : 422 rey

Ahmed Ozdemir, Emin Sazak, Yusuf Ziya Ozer, Osman, Istamat Zihni —müstakil—

Gaziantep: 688 rey

Ali Kılıç, Nuri Conker, Reşit Ağar, Şahin, Bekir Kaleli, Remzi Gürez, Omer Asım Aksoy.

Giresun : 614 rey

Hakkı Tarık Us, General Ihsan Söhmen, Talât Onay, Münür Akkaya, Sadrı Maksudi Arsal, Ismail Sabuncu, Muzaffer Kılıç.

Gümüşane : 438 rey

Edip Servet Tör, Hasan Fehmi, Şevket Erdoğan, Ali Şevket Ondersev, M. Durak.

İçel : 493 rey

Emin Inankur, Hakkı Saydam, Ferid Celâl Güven, Hamdi Ongun, Süleyman Fikri Mutlu.

İstanbul : 1625 rey

Abdulhak Hamid, Prf. Dr. Neşet Omer Irdelp, Ali Barlas, Ahmet Hamdi Denizmen, Ali Rana Tarhan, Dr. Refik Saydam, Hafil Etem Eldem, Sadreddin Rıza Uraz, Salah Cimcoz, Ziya Karamursal, Hamdi Mustafa Gürsoy, Yaşar, Hayrullah Ergin, Dr. General Hakkı Şinasi, General Şükrü Naili, Fakihe Oynen — kadın —, mütekaid General Refet — müstakil—.

Isparta : 380 rey

Hüseyin Hüsnü Ozdamar, Ibrahim Demiralay, Kemal Turan Unal, Mükerrem Unsal.

İzmir : 1157 rey

Dr. Tevfik Rüştü Aras, Kâmil Dursun, General Kâzım Inanç, Celâl Bayar, Esad Bozkurd, Rahmi Köken, Hamdi Aksoy, Şükrü Saraoğlu, Sadeddin Epikmen, Benal Nevzad — kadın —, Hüsnü Çakır, Hasan Ali Yücel, Halil — müstakil —.

Kars : 660 rey

Baha Tali Ongören, Yusuf Akçura, Mehmed Nazif, General Muhiddin Akyüz, Omer Kâmil Küntay, Esad Oğuz, Hüsrev Sami.

Kastamonu : 797 rey

Tahsin Çoşkun, Velet Izbudak, Sıtkı Şerif, Dr. Tevfik Aslan, Şerif, Abdürrahman Ekrem, Ibrahim Karantay, Dr. Şükrü Şenozan, Nuri (Müstakil).

Kayseri : 690 rey.

Ahmet Hilmi Arga, Reşit Ozsoy, Nahit Keren, Ferruh Güpgüp, Süleyman Demirezer, Veli Yaşın, avukat Hasan Ferit, Salih.

Kırklareli : 306 rey

Dr. Fuat Umay, Şevket Odül, Zühtü Akın.

Kırşehir : 285 rey

Hazım Börekçi, Lûtfi Müfit Ozdeş, Ali Rıza Eser, Mehmet Seyfeli.

Kocaeli : 677 rey

Ali Dikmen, Ibrahim Süreyya Yiğit, Kemalettin Alpak, Ragıp Akçin, Salâh Yargı, Dr. General Ziya Nuri, Hasan Hayri Tan, Nedim Bozatık.

Kütahya 852 rey

Recep Peker, Muhlis Ekrem, Mehmet Somer, Naşit Hakkı Uluğ, Ibrahim Dalkılıç, Omer Davut Dinç, Besim Atalay, Dr. Lûtfi Kırdar. Dr. Şakir Ahmet.

Mardin : 609 rey

Abdürrazak Satana, Ali Rıza Ertem, Irfan Ferit, Hilmi Çoruk, Dr. Rıza Levent, Edip Ergin, Osman Dinçer.

Konya : 1352 rey

Ahmet Hamdi Dikmen, Kâzım Gürel, Muzaffer Göker, Mustafa Ulusan, Mustafa Lûtfi Eken, Naim Hazım Onat, Tevfik Fikret Sılay, Kâzım Okay, Bediz Aydilek (Kadın), Mustafa Halit, Dr. Osman Şevki Uludağ, Şevket, Ali Rıza, Cemal tekin, General Ali Fuat (Müstakil).

Malatya : 785 rey

Ismet Inönü, Dr. Hilmi Ortaç, Mahmut Nedim Zabçı, Vâsıf, Muttalip Oker, Mihri Pektaş, General Osman Koptagel, Osman Hilmi Taner, Emrullah Barkın.

Manisa : 988 rey

Dr. Saim Uzel, Hikmet, Kâni Akeken, Mehmet Sabri Toprak, Osman Erçin, Refik Şevket Ince, Turgut Türkoğlu, Tahir Itit, Yaşar Ozoy, Kenan Orer, Kâzım Nami Duru.

Maraş : 379 rey

Mehmet Erten, Mitat, Nuri Ural, Hasan Reşit Tankut, Kemal Kusun.

Muğla : 455 rey

Dr. Hüseyin Avni Ercan, Şükrü Kaya, Yunus Nadi, Nuri Tuna, Hüsnü Kitapçı — müstakil — .

Muş : 269 rey

Hakkı Kılıçoğlu, Naki, Şevki, Şükrü.

Niğde : 583 rey

Ahmet Tevfik Uluçay, Faik Soylu, Halit Mengi, Cavit Ihsan Oral, Dr. Rasim Ferit Talay, Kâmil, Dr. Abravaya — müstakil — .

Ordu : 594 rey

Ahmet Ihsan Tokgöz, Hamdi Yalman, Ismail Çama, Ali Canip, Dr. Ziya Naki Yaltırım, Muhiddin Beha Pars, Selim Sırrı.

Sinop: 449 rey

Dr. Galip Hakkı Ustün, Yusuf Kemal Tangrişenk, Hulûsi Oruçoğlu, Cevdet Kerim Incedayı, Hüsamettin Okan,

Tokat : 635 rey

Hüsnü Koanay, Nazım Paray, Resai Erişken, Süreyya Gença, Galip Pekel, Hürrem, Faik Bermek.

Samsun : 702 rey

Dr. Asım Sirel, Etem Tuncay, Mehmed Yunus Güneşdoğdu, Ruşeni Barkın, Zühtü Durukan, Meliha Ulaş — kadın — Mehmed Ali Yürükel, Mustafa Tunalı.

Seyhan : 751 rey

Ali Münif Yegena, Damar Arugoğlu, Hilmi Uram, Omer Resul Biçer, General Naci Eldeniz, Ibrahim Mete, Esma Nalman — kadın —, Tevfik.

Siirt : 308 rey

Halil Hulki Aydın, Mahmud, Şevki, Süsoy, Ismail Müştak Mayakon.

Sivas : 873 rey

Necmeddin Sadık, Rasim Başara, Remzi Çiner, Şemseddin Günaltay, Ziya Başara, Vasfi Şarid Seviğ Ismail Mehmed Uğur, Sabiha Görkey — kadın —, Hüsrev Gerede, Mitat Şükrü — müstakil —.

Tekirdağ : 432 rey

Cemil Uybadın, Faik Oztırak, Şakir Kesebir, Yahya Kemal, Hüseyin Rahmi Apak.

Trabzon : 856 rey

Daniş Eyüpoğlu, Halil Nihat, Hasan Saka, Nebi oğlu Hamdi Ülkümen, Süleyman Sırrı Gedik, Raif Karadeniz, Seniha Hızal — kadın —, Mitat Aydın, Sırrı Day.

Urfa : 575 rey

Ali Saib Urşavaş, Behçet Günay, Mehmed Emin Yurdakul, Rafet Ülgen, General Ahmed, Fuad, Muhiddin.

Van : 263 rey

Hakkı Ungan, Münib Buya, Ibrahim, Arvas.

Yozgad : 540 rey

Avni Doğan, Sungur, Süleyman Sırrı Içöz, Omer, Ekrem, Emin Draman.

Zonguldak; 761 rey

Celâl Sahir Erozan, Halil Karatavsu, Ragib, Rifat Vardar, Hasan Karabacak, Esat, Receb Zühdü Soyak, Dr. Mitat Altıok.

Reye gelen ikinci seçmenler

ISTANBUL, 8 (A.A.) — Bugün Istanbulda yapılan saylav seçimine 1639 ikinci müntehipten 1625 i iştirak etmiş, 14 kişi vefat ve hastalık dolayısile reye iştirak edememişlerdir.

1625 ikinci müntebip müttefikan C. H. F. namzetlerine rey vermişlerdir.

Müstakil namzet mütekait General Refet 1625 e karşı 290 reyle seçilmiştir.

Satı Mehmet Ankarada

ANKARA, 7. — Ankaradan namzed gösterilen Bayan Satı Mehmed evvelki gün köyünden buraya gelmiştir.

Bayan Satı bundan bir iki sene evvel Bitik nahiyesinin Kazgan köyünde ilk defa muhtar olmuş bir kadındır. Şimdiye kadar köy işlerinde büyük hizmetleri görülmüştür. Köy kanununun tatbiki için çok çalışmış yaptığı işlerden biri de, köy evlerini beyaz kireçle sıvatmak olmuştur. Bunu gören diğer köyler de, evlerini beyaz kireçle sıvamışlardır.

Kazgan köyü, Anadolu köyleri arasında beyaz evlerile, mamur küçük bir köy haline gelmiştir, Satı kadın küçük bir tarla sahibi bir müstahsildir. Milli kurtuluş savaşında malûl olmuş Mehmed ismindeki kocasile birlikte bu tarlada çalışmaktadır.

Satı kadın okuyub yazma öğrenmek için bir hoca tutmuştur.

Üniversite Arttırma, Eksiltme ve Pazarlık Komisyonundan:

1 — Bedeli keşfi 269,007,78 lira olup hayvanat ve nebatat enstitüsü binası inşaatı 24-2-935 pazar günü saat 15 de Üniversite de ihale edilmek üzere kapalı zarf usuliyle eksiltmeye konulmuştur.

2 — Talipler bu işe ait dosyaları almak için Üniversite mimarlığından alacakları vesika ile Üniversite veznesine 14 lira yatırmaları lâzımdır.

3 — Talipler bedeli keşfin yüzde 7,5 nisbetinde teminatlariyle birlikte kapalı zarflarını ihale günü saat 14 de Umumî Kâtipliğe vermiş olmaları lâzımdır. (660)

Istanbul İthalât Gümrüğü Müdürlüğünden:

Adet	Kap	M.	No.	K.	G.	Cinsi Eşya
11	Çuval	HAAV	Bilâ	841	00	Kma
1	„	HAAV	„	31	500	„
4	P	7705	815	18	650	Kartona merbut dıvar kâğıdı
			818			
1	„	5709	818	4	000	İpekli pamuklu şapka şeridi
1	„	5709	818	3	880	Viskostan ipekten şapka şeridi
1	„	5709	819	2	680	Viskostan ipekten şapka şeridi
1	„	3980	bilâ	2	650	Mukavva kutu
1	„	5709	819	4	560	İpekli pamuklu şapka şeridi
2	Transit	S B A	5228	66	000	İnci taklidi cam gerdanlık
			5229			

Yukarda yazılı 9 kalem malın arttırma ile iç ve dış memlekete verilmek üzere 9-2-935 tarihinde müzayedeye çıkarılacağından isteklilerin o gün saat 13 de İstanbul İthalât Gümrüğünde 6 numaralı satış anbarında hazır bulunmaları ilân olunur. (535)

Askeri Fabrikalar Satınalma Komisyonundan:

Askerî Fabrikalar ihtiyacı için aşağıda yazılı 3 kalem Kereste açık eksiltme usulile alınacağından vermek isteyenler bu Kerestelerin evsaf ve şeraitini anlamak ve eksiltmeye girmek için 18 Şubat 935 paz artesi günü saat 14 de Bakırköy Barut Fabrikalarında Satınalma Komisyonuna müracaatları. (448)

200 adet az çıralı Çam Ağacı	5:5,5 × 0,18 × 0,013
400 „ „ „ „ „	6,30 : 6,50 × 0,18 × 0,013
25 „ „ „ „ „	4,30 : 4,60 × 0,16 × 0,013

871

Afyonkarahisar Belediyesinden:

Yeni mezarlıklar nizamnamesine göre inşası bitirilen Afyonkarahisar şehir mezarlığı ölü gömmesine mahsus beheri on üç lira bedeli muhamminli ve lâakal elli sene dayanacak tarzda (19) aded defterin tab'ı 27-1-935 tarihinden itibaren 20 gün müddetle açık eksiltmeye konmuştur.

İhalei kat'iyesi 16-2-935 tarihine müsadif cumartesi günü saat on beşde Afyon Karahisar Belediyesinde yapılacaktır.

Şartname vesairesini görmek isteyenler Afyon Belediyesine müracaatla görebilirler. Taşrada olanlar talep ettiklerinde posta ücretlerini de birlikte gönderdikleri takdirde kendi adreslerine gönderilir. Taliplerin 15 lira teminatı muvakkatelerile birlikte ihale günü Afyon Karahisar Belediyesine müracaat etmeleri ilân olunur. (552) 975

TİFOBİL

Dr. İhsan Sami

Tifo ve paratifo hastalıklarına tutulmamak için ağızdan alınan tifo haplarıdır, Hiç rahatsızlık vermez. Herkes alabilir. Kutusu 55 Kuruş.

906

Karadeniz Ereğlisi icra memurluğundan : İstanbulda havagazı ve teşebbüsatı sinaiye T. A. Ş. ne 5450 lira 30 kuruş itasma borçlu Rıfat Kâmilin mahcuz olub paraya çevrilmesi kararlaştırılan 128 numaralı kireçlik kömür maden ocağında dörtte üç sehim hissesinden bir sehmin nısıf hissesi 10-3-935 tarihine müsadf pazar günü saat 16 da Karadeniz Ereğlisi icra dairesinde icra kılınacaktır. Satış bedeli peşindr. Tâlib olanların mezkûr yarım hissesinin kıymeti muhammenesi olan 7612 lira 50 kuruşun yüzde 7,5 nisbetinde pey akçası vermeleri veyahud bu nisbette müteber bir Bankanın teminat mektubunu ibraz eylemeleri lâzımdır. Artırma şartnamesi 7 şubat 935 tarihinden tibaren her kese açıktır. 10 mart 935 tarihinde artırma bedeli gayri menkulün kıymeti muhammenesinin yüzde 75 ni bulmadığı takdirde en son artıranın tahüdü baki kalmak üzre artırma on beş gün temdid edilerek 25-3-935 tarihine müsadif pazartesi günü saat 16 da muhammen kıymetin yüzde 75 şini bulmak şartiyle ihalei katiyesi icra kılınacaktır. Ancak ihalenin Yüksek Vekiller Heyetince tasvib edilmek suretiyle tekemmül edecektir. Son müzayededе dahi sürülen pey muhammen kıymetin yüzde 75 ni bulmadığı takdirde 2280 numaralı kanun ahkâmı veçhile satış düşecektir. Ipotek sahibi alacaklılarla diğer alacaklılar gayri menkul üzerindeki haklarını ve hususiyle faiz ve masrafa dair olan iddialarını evrakı müsbiteleriyle yirmi gün içinde icra dairesine bildirmeleri, aksi halde hakları Tapu sicilliyle sabid olmadıkça satış bedelinin paylaşmasından hariç kalacakları ve tâlib olanların tarih ve yevmü mezkûrlarda Karadeniz Ereğlisi icra dairesinde hazır bulunmaları ilân olunur. (7902)

Deniz yolları İŞLETMESİ

Acenteleri : Karaköy Köprübaşı Tel. 42362 — Sirkeci Mühürdarzade Han. Tel. 22740

MERSİN YOL

İNEBOLU vapuru 10 Şubat PAZAR günü saat 10 da Mersine kadar. (645) 1065

AYVALIK YOLU

MERSİN vapuru 9 Şubat CUMARTESİ günü saat 19 da İzmir'e kadar. (646) 1066

TRABZON YOLU

KARADENİZ vapuru 10 Şubat CUMARTESİ 20 de Galata Rıhtımından kalkacak gidişte Zonguldak, İnebolu, Ayancık, Samsun, Ünye, Ordu, Gireson, Vakfıkebir, Trabzon Rize'ye. Dönüşte bunlara ilâveten Of'a uğrayacaktır. (647) 1067

Şirket ve Banka

Memurlarının nazarı dikkatine:

	Kr.
Müderris K. Kömürcüyan asarından yeni harflerle tenzilli bedeli	35
Ameli ve tatbiki kambiyo	122,5
Yeni muhasebe usulü	105
Ticarî malûmat ve bankacılık	87,5
Iktisad ilmi	175
Ihtisas muhasebeleri (Şirket, sanayi, ziraat ve banka)	70
ticari ve ameli hesab	56
Lûgaritma cetvelleri (yeni rakamlarla).	

Başlıca satış yeri Ikbal kütüphanesi. 935

Hasan Kuvvet Şurubu

ZAAFI UMUMÎ, KANSIZLIK ve KEMİK Hastalıklarına Şifaî tesirleri Çokt

Çocuklar, Gençler, Genç Kızlar ve İhtiyarlar her yaşta istimal edebilirler. HASAN ECZA DEPOS

Sümer Bank Fabrikaları

Hereke ve Fesane

Kumaşları en iyi Avrupa kumaşlarından, desenlerinin güzelliği ve dokunuşları itibarile farksız onlardan daha dayanıklı ve daha ucuzdur

Bu halis yün kumaşlar, iplîklerinin sağlamlık derecesi en son sistem aletlerle ölçülür de öyle yapılır.

Bu güzel kumaşların satış yerleri:

Yerli Mallar Pazarları

Ankara ▬ İstanbul ▬ Beyoğlu ▬ İzmir ▬ Samsun

937

UFACIK KUMBARADAN DÜNYA KADAR BÜYÜK SERVET DOĞAR

Umumî Neşriyat ve Yazı işleri müdürü Etem İzzet BENICE

İstanbul Haricî Askerî Kıtaat ilânları.

Cinsi	Mikdarı
Torna tezgâhı	1
Ufkî Planya tezgâhı	1
Şakulî ve ufkî işler için freze tezgâhı	1

Kırıkkale Askerî San'at Mektepleri atölyesi için yukarıda gösterilen üç adet tezgâh alenî münakasa suretile satın alınacaktır. Münakasası 18 - Şubat - 1935 Pazartesi günü saat 14 den 16 ya kadar icra kılınacaktır. Taliplerin şart - namesi için mektep satınalma komisyonuna ve münakasaya iştirâk için de münakasa gününden evvel teminatı muvakkatesi olan (225) lirayı Kırıkkale Askerî Fabrikalar Muhasebeciliğine yatırarak alım mektep Satınalma Komisyonuna müracaatları (768) (365) 864

* * *

1 — 800 aded telefon direğine istekli çıkmadığından pazarlığı 12 Şubat 935 Salı günü saat 15 şe bırakılmıştır.

2 — Beherinin muhammen fiatı 150 kuruştur. Birinci pey parası 90 liradır.

3 — Şeraiti eskisi gibidir. Görmek isteyenler her gün ve eksiltmeye gireceklerin belli gün ve saatte Çorludaki Satınalma Komisyonunda bulunabilirler. (779) (458) 872

* * *

1 — Kırklareli kıt'atı için pazarlıkla 3640 liralık kesme makarna alınacaktır.

2 — İlk pey parası 273 liradır.

3 — Eksiltme günü 14 Şubat 935 perşembe günü saat 15 tedir.

4 — Şartnamesini görmek isteyenlerin her gün eksiltmeye gireceklerin belli gün ve saatte Çorludaki Komisyonumuza gelmeleri. (776) (457) 874

* * *

1 — Kırklareli kıtaatı için 3420 liralık Patates pazarlıkla alınacakdır.

2 — İlk pey parası 256 lira 30 kuruştur.

3 — Eksiltme günü 14 Şubat 935 perşembe günü saat 15,30 dadır.

4 — Şartnamesini görmek isteyenlerin her gün ve eksiltmeye gireceklerin belli gün ve saatte Çorludaki Satınalma Komisyonuna gelmeleri. (774) (481) 877

* * *

1 — Kırklarelindeki kıtaat ihtiyacı için 8640 liralık Arpa pazarlıkla satın alınacaktır.

2 — İlk pey parası 648 liradır.

3 — Arpanın tahmin bedeli 6 kuruştur.

4 — Eksiltme 14 Şubat 935 perşembe günü saat 16 dadır.

5 — Şartnameyi görmek isteyenler her gün eksiltmeye gireceklerin belli gün ve saatte Çorludaki Satınalma Komisyonuna gelmeleri. (778) (483) 878

* * *

1 — 12088 kilo Koyun etinin açık eksiltme günü istekli[illegible]adığından bir ay içinde pazarlıkla alınacaktır. Pazarlık günü 18 Şubat 935 pazartesi günü saat 16 dadır.

2 — Tutarı 4835 lira yirmi kuruştur.

3 — Muhammen fiatı beher kilosu 40 kuruştur.

4 — İlk pey parası 365 liradır.

5 — Şartnameyi görmek isteyenler her gün eksiltmeye gireceklerin belli gün ve saatte Çorludaki Komisyona gelme-

RADYOLIN

En Büyük sergilerde 18 dipl 48 madalya kazanmıştır. Böyle güzel dişler yalnız

RADYOLİ

kullananları dişler

Diş tabipleri diyor ki:

Dişlerin ve ağızın sıhhati sab akşam günde 2 defa dişleri temizlemekle kabildir. „

Radyolin bilkimya saf kalaylı tüblerdedir.

Sümer Bank

Umumî Müdürlüğünd

Montajma başlanmış olan Kayseri Bez Fabr sında bir müddet staj gördükten sonra ecnebî mer ketlerde ihtisas edinmek üzere (50) usta başı mua namzedi seçilecektir.

Bu staj ve seçime iştirâk edebilmek için şar şunlardır:

1 — Türk San'at mekteplerinden mezun olma

2 — Askerlikle alâkası bulunmamak

Bu şartları haiz olan isteklilerin lâzımgelen evr tetkik edilmek üzere 20 Şubat 1935 tarihine ka Kayseri Sümer Bank Kayseri Bez Fabrikasına g dermeleri. (584)

Gedikpaşada İstanbul Jandarm Satın Alma Komisyonunda

1 — Jandarma Hayvanları Eğer takımlarının una sında kullanılmak üzere Otuz kilosu üzengilik ve kırk dizğin kolu ve göğüslüklük ve kırk beş kilosu tartı ka olmak şartiyle ve mevcut nümuneleri gibi yerli ma (Yüz onbeş) kilo birinci nev'i sarı sabunlu kösele ve (F lo balmumu ve (Yüz) kilo keçi kılı ve (Yirmi) kilo sa liği ve (Yedi yüz) adet döğme üzengi tokası ve (Ü adet dökme dizğin kolu tokası ve (Altmış) metre teye bez açık eksiltme ile satın alınacak ve eksiltmesi 20 935 çarşamba günü saat On beşte Gedikpaşada Janda ya ve levazım anbarı binasındaki komisyonumuzda caktır.

2 — Bu malzemenin hepsi için tasarlanan baha (B seksen üç) lira (Doksan) kuruş ve hepsinin ilk ten (Kırk üç) lira (Seksen) kuruş olup her cinse ait olan ları ile ilk teminatlarıda şart kağıdında ayrı ayrı yazı

3 — Hepsinin bir istekliye veya bir veya bir kaç c ayrı ayrı isteklilere ihalesi gerek olan bu malzeme istel nin isteyecekleri cinslere ait ilk teminat mal sandığı n zu veya Banka kefalet mektubu ve hüviyet cüzdanı il ber yukarda gösterilen gün ve saatte komisyonumuza leri.

4 — Şart kâğıdı komisyonumuzdan parasız alınabi (589)

Afyonkarahisar Belediyesin

Yeni Mezarlıklar nizamnamesine göre inşası ik len Afyon Karahisar Şehir mezarlığı ortasına yapt (5426) lira 59 kuruş bedeli keşifli tayyare şehitleri sus abidenin inşası 27-1-935 tarihinden itibaren yi müddetle ve kapalı zarf usuliyle eksiltmeye konmu halei kat'iyesi 16-2-935 tarihine müsadif cumartesi gü on beşte Afyon Karahisar Belediyesinde yapılacaktır. ler resim, keşif ve şartnamesini İstanbul, Ankara ve Af lediyesine müracaatla görebilirler. Taliplerin (380) minatı muvakkateleri ve bu gibi yaptıkları işlere ait v riyle birlikte ihale günü Afyon Karahisar Belediyesin racaatla teklif mektuplarını vermeleri ilân olunur. (

Yeşilköy Tohum Islâh İstasy Müdürlüğünd

Bedeli keşfi 2990 lira 34 kuruş olan müesse makine hangarı inşası açık eksiltme usuliyle müna konmuştur. Münakasa 20-2-935 tarihine müsadif ça günü saat 15 de Vilâyet Muhasebeciliğinde yapılaca liplerin carî seneye mahsus ticaret odası ve fennî ehl sikaları ve yüzde 7,5 nisbetinde 224 lira 28 kuruş m teminatın vezneye yatırıldığına dair makbuz veya ba falet mektubu ile birlikde, aynı gün ve saatten evvel sebecilikdeki komisyon reisliğine vermeleri lâzımdır. bu husustaki şartname evrakı keşfiyeyi ve projeyi 15 mukabilinde müesseseden alabilirler. Tafsilât almak ler de Nafıa Başmühendisliğine müracaat edebilirler