TAN
Milliyet bu adı alıyor

Milliyet

Sahip ve Başmuharriri : Siirt Meb'usu Mahmut SOYDAN

TAN
Milliyetin yeni adıdır

FIATI 5 KURUŞTUR. | 10 uncu sene No. 3243 | PAZARTESİ 18 ŞUBAT 1935 | Tel: { Müdür: 24310. Yazı işleri müdürü: 24319 / İdare ve Matbaa: 24310

Habeş İmparatoru bir merasim esnasında

Faşist konseyinde Bay Mussolini diyor ki:

70.000 İtalyan gönüllüsü Habeşistana gitmek istiyor!

İtalya menfaatlerini korumak için Şarkî Afrikaya iki tabur asker gönderdi

Konsey Somalide alınan tedbirleri tasvip etti

Harp malzemesi imali arttırılıyor

ROMA, 17. A.A. — Havas muhabirinden : Büyük faşist konseyi huzurunda, Musolini, 70.000 den fazla "kara gömlekli„ nin, şarki Afrikaya gönüllü olarak gitmek istediklerini bildirmiştir.

Konsey, Düçenin, dış siyasa hakkındaki beyanatını alkışlamış ve Fransa ile olan münasebetleri yeni esaslar üzerine kuran diplomatik icraatı tasvib etmiştir.

Konsey, Somalide alınan askerî tedbirleri de tasvib eylemiştir.

Işsizliği hafifletmek üzre, ihdas olunan 40 saatlık haftanın verdiği neticelerden memnuniyet gösteren konsey, cumartesi günleri, öğleden sonraki zamanın siyasal terbiyeye ve askerî talimlere

(Devamı 7 inci sahifede)

İtalya Başvekili Bay Mussolini

Komünistler

Viyanada geniş bir komplo keşfedildi

Bir çok kimseler tevkif olundu

VIYANA, 17. A.A. — Zabıta, Viyananın başlıca polis merkezlerini hücumla zaptetmeğe matuf, geniş tutulan bir komünist planı meydana çıkarmıştır. Bu işle alâkadar kimselerin çoğu ile, birçok da göçemen tevkif olunmuştur.

Zabıta hâlâ bu mesele ile meşguldur.

Ücretli ve maaşlı Memurlar

Müsteşarlar komisyonunun hazırladığı rapor

ANKARA, 17 (Telefonla) — Ücretli ve maaşlı memurlar hakkında bir rapor hazırlamış olan müsteşarlar komisyonu raporu yeniden gözden geçirilerek bir müşir edilerek müsteşarlara tevzi edilmiştir.

Müsteşarlar son mütalealarını bildirdikten sonra rapor Başbakana verilecektir.

Kütahyada şiddetli bir zelzele oldu, hasar yoktur

Karaköse de fırtınaların şiddetinden Ziraat bankasının ve ilk mektep binasının çatıları çöktü, bazı evler yıkıldı, nufusça zayiat yok

Kütahyadan bir manzara

KÜTAHYA, 17.A.A. — Akşam saat birde burada onbeş saniye kadar devam eden bir zelzele olmuştur. Zelzele şiddetli olduğundan herkesi korkutmuştur. Hasar yoktur.

Karaköse de şiddetli fırtınalar

KARAKÖSE, 17. A.A. — Bir haftadanberi görülmemiş bir sekilde karla karışık yağmur yağıyor ve şiddetli fırtınalar devam ediyor. Yağan karların çokluğundan yollar kapanmış ve postalar teehhura uğramıştır. Fırtına yüzünden Ziraat bankası binasının çatısı kâmilen ve ilk mekteb binasının çatısı kısmen çökmüştür. Yıkılan bazı evler de vardır. Nufusça zayiat yoktur.

Meclis Başkanı General Kâzım Özalp'ın seyahati

İç işler Bakanı da dün Antalyaya gitti

ANTALYA, 17 (A. A.) — Kurultay Başkanı General Kâzım Özalp dün saat 5 te kentimize gelmiştir. General Vali, liva kumandanı, C. H. Fırkası ve belediye başkanlarile kentimizde bulunan saylavlar tarafından hudutta, daire şefleri ve memurları, türlü yerli ulusal kurumlar üyeleri ve halk tarafından kent gerisinde karşılanmıştır.

General Kâzım Özalp Antalyaya gidiyor

BURDUR, 17 (A.A.) — Dün saat 11 de kurultay başkanı General Kâzım Özalp ile kurultay üyelerinden Haydar Rüştü, Rasih, Halit, Hayri,

General Kâzım Özalp

Mazhar Müfit şehrimize geldiler.

Halkevinde bir çay içerek Antalyaya hareket ettiler.

İç işler bakanı da Antalyaya gidiyor

ANKARA, 17 (Telefonla) — İç işler bakanı Bay Şükrü Kaya, bugün öğle trenile şehrimizden Antalyaya müteveccihen hareket etmiştir.

* * *

ANKARA, 17.A.A. — Içeri işleri Bakanı B. Şükrü Kaya bugün öğle treniyle Afyon'a müteveccihen şehrimizden ayrılmışlardır.

Bakanlar heyeti Toplantısı

Yeni bütçe tetkikleri başladı

ANKARA, 17 (Telefonla) — Bakanlar heyeti bugün saat on altıda toplanarak 1935 bütçe projesi üzerinde tetkiklerine başlamıştır.

Hauptman davası İdam kararı eğer Değiştirilmezse...

Amerikalı vali, hâkim, jüri azası öldürülecek

TRENTON, 17. A.A. — Flemington davasını müteakib, vali B. Hofman'a göderilen bir mektubda, Hauptman hakkında verilen idam kararı bu ayın 27 sinden önce değiştirilmediği takdirde, kendisile beraber, hakim Tranşar'ın ve jüri heyetinin öldürülecekleri haber verilmektedir.

Çekoslovakya

Macarlar rakip olabilir fakat düşman olamaz

PRAG, 17 (A. A.) — B. Benes (Az-Est) gazetesinin hususî muhabirine verdiği bir mülâkatta, Macar - Çekoslovak mukareneti münasebetile demiştir ki;

"— Rakip olabiliriz, fakat düşman olmamalıyız; rakiplerle uyuşulabilir.„

Müteakiben B. Benes, genel siyasal havayı aydınlatacak olan Roma ve Londra itilâflarından memnuniyetle bahsetmiş ve bunları diğer itilâfların takip edeceğine kani bulunduğunu ve o itilâflara, Sovyet Rusya ile Almanya'nın iltihak edebileceklerini söylemiştir.

Çekoslovakya Roma itilâflarına iltihaka karar vermiştir. Ve bundan B. Laval'ı da haberdar etmiştir. Belki, Almanya da itilâfa iltihak edecektir.

Hamam ve fırın işletenler

ANKARA, 17 (Telefonla) — Maliye Bakanlığı hamam ve fırın işletenlerin beyannameye tâbi tutulmalarını istiyebileceklerini bir tamim ile vilâyetlere tebliğ etmiştir.

İmamların, papasların kılığı

Kisve kanununun tatbikine ait nizamname çıktı

Dinî kıyafetle her dinden bir kişiye dolaşmak salahiyeti verildi

İzcilerin, sporcuların, hususî teşekküllere mensup olanların kıyafetleri nasıl olacak?

ANKARA, 17 (Telefonla) — Bakanlar heyetince kabul edilen bazı kisvelerin giyilemiyeceğine dair kanunun tatbik suretini gösterir nizamname yarınki resmî gazetede çıkacaktır.

Bir Ortodoks, bir İmam ve bir Haham

Nizamnamenin başlıca esasları şunlardır:

1 — Her hangi din ve mezhepte olursa olsunlar mensup oldukları din ve mezheplerin usul ve taamüllerine göre mabet ve âyinlerde ruhanî kisve taşımakla mükellef olanlar mahallî hükûmetlerince alâkadar olanlardan alınacak listeler mucibince mabet ve âyinlerde ruhanî kisve taşımağa mezun addolunurlar.

2 — Her din ve mezhebin ruhanîlerini ayırt etmek için kabul edilen her türlü kisve, alâmet ve işaret ruhanî kıyafet addolunur.

3 — Mabetler, her din ibadetine mahsus ve usule muvafık olarak te essüs etmiş olan kapalı mahallerdir.

4 — Hükûmet her din ve mezhepten yalnız birer ruhaniye mabet ve âyin haricinde dahi ruhanî kıyafetini taşıyabilmek için verebileceği muvafakat müsaadelerile bir müsaade müddetinin hitamında onun ayni ruhanî hakkında yenilenmesi veya başka bir ruhaniye verilmesi hakkındaki muameleye ait teklifler Dahiliye vekâletince yapılır ve karar icra vekilleri heyetince verilir.

5 — İzcilik ve sporcılık gibi topluluklar ve cemiyet, klüp gibi heyetlerce bugün kullanılmakta olan ve aşağıdaki şartlara uygun olduğu bu teşekküllerin altıncı maddeye göre vereceği beyannamelerle mahallî hükûmetlerince anlaşılan kıyafet, alâmet ve levazım tip olarak kabul edilecektir.

A — Türk inkilâbına, rejimine ve vahdetine muhalif bir ciheti olmamak, B — Hükûmetçe kabul edilmiş resmî kıyafetlerden ayrı olmak, C — Yabancı memleketlerin siyasî, askerlik ve milis gibi teşekküllerile münasebeti olmamak.

6 — Işbu nizamnamenin neşrinden itibaren 30 gün zarfında beşinci maddede yazılı olan izcilik ve sporculuk gibi topluluklar cemiyet ve klüp

(Devamı 7 inci sahifede)

Huzur haklarından buhran vergisi nasıl kesilecek

Maliye bakanlığının huzur hakları hakkında vilâyetlere gönderdiği tamim

ANKARA, 17 (Milliyet) — Huzuru haklarından buhran vergisinin ne suretle kesileceğine dair Maliye bakanlığı vilâyetlere bir tamim yapmıştır.

Bu tamime göre hizmet erbabının istihkakları üzerinden alınmakta olan buhran vergisi mukannen istihkakların bir aylık baliği üzerine mevzu bulunduğundan hakkı huzurların bir ay zarfında muhtelif tediyeye tabi tutulduğu takdirde bu müteferrik tediye miktarları üzerinden değil istihkakın bir aylık yekûnu üzerinden hesap edilmesi lâzım gelmektedir.

30 liradan ve Ankarada 60 liradan aşağı istihkaklar için kabul edilen muafiyet maaş, ücret ve yevmiyeye münhasır olduğundan bir ay zarfında alınan huzur hakları bu miktarlardan aşağı da olsa muafiyete tabi değildir.

İnkılâb kürsüsünde

Kapitülasyonlar Osmanlı devletine nasıl girdi

1862 Osmanlı imparatorluğu için en uğursuz yıllardan birisi olmuştur...

Dün inkılâp enstitüsü dersini Bay Yusuf Kemal vermiştir. Bay Yusuf Kemal'in dersini yazıyoruz:

"Bayanlar Baylar;

"Osmanlıların uluslar arası iktısadiyatındaki vaziyeti kapitülasyonlarla görülür. Kapitülâsyonların ne olduğunu biliyoruz.

Bunun asıl mânası, Bizans ülkesinde Osmanlılara geçmeden evvel Mısır ülkesinde ve Osmanlı ülkesinde oturan yabancı tebaaların yabancı hukuku ile yaşamasıdır.

Bunlara kimse karışamıyacak, kendi konsolos ve kanunları karışacak. Adlî ve malî kapitülasyonlar diye ikiye ayrılan kapitülâsyonlar hep birdir. Maksadı da o kapitülâsyondan istifade eden ecnebilere ne için gelmişse o maksadı tamamen temindir. O zamanlar ecnebiler ticaret için memlekete gelmiştir. Bunun olduğu gibi olmasını temin etmek lâzımdır.

Osmanlılığın verdiği ilk kapitülâsyon Osmanlılığın en kuvvetli olduğu zaman verilmiştir. Dikkat edilirse ilk kapitülâsyon 1535 tir. Bunda bazı maddeler vardır. Bu maddelerde karşılıklı şartlar vardır. Ilk zamanlarda Babıâliye yazılmış fermanlar şeklinde olan kapitülâsyonlardır. Yani padişah fermanında şöyle yapımız, böyle yapınız diyorlardı.

1535 te meselâ burada Osmanlı memleketinde oturan Fransızlara yerli halktan başka bir şey alınmıyacaktır dediği gibi Fransada oturan Osmanlılar için de böyle olacaktır kaydı vardır.

Bay Yusuf Kemal

Burada 10 sene oturan hiç bir Fransız vergi vermiyecektir. Orada oturan Osmanlılar da vergi vermiyecektir.

Osmanlılığın en kuvvetli zamanı, Se-

(Devamı 7 inci sahifede)

Içtimaî müsahabeler

Yazan: AĞAOĞLU

En büyük eksiğimiz

Biz "Münevver denilen„ bir kaç Türkleriz. Bir yere geldiğimiz çağlar anladıklarımızdan, anlamadıklarımızdan, bildiklerimizden bilmediklerimizden gelişi güzel bahsederiz: Biz bu beyin idmanını dedikodu yapmağa, meze yiyip rakı içmeğe tercih ederiz.

Geçen günkü toplantımızda arkadaşlardan birisi şu meseleyi ortaya attı:

"Neden Türk münevveri hep yerinde sayıyor; neden başka memleketlerde olduğu gibi o da kendine yer edinemiyor, fikir, his sahalarında kendine düşen rolü oynayamıyor? Bizde ne zekâ eksikliği var ne tahsil: Avrupanın, Amerikanın en yüksek mekteplerinde tahsil görmüş yüzlerce okumuşlarımız vardır. Bu kadar her derece muallimlerimiz var, bunca ediplerimiz, şairlerimiz var, bunca tarihle, felsefe ile içtimaiyatla, ruhiyatla sözün kısası ve türlü bilgiler ile uğraşanlarımız vardır! Fakat neden ortada ne ilim kuran bir âlim, ne şüera, ne edebiyat, ne "mektep„ var ve ne de doktrin? Bakınız! Bizden pek çok sonra Avrupalılaşmağa atılmış Japonyada bütün bunlar vardır ve hattâ bazı alanlarda Avrupa ve Amerika üzerine akisler yapmağa başlamıştır! Bize daha yakın olan ve bizden daha dün ayrılmış bulunan Balkan budunlarında da ayni hali görmekteyiz! Bizdeki bu beceriksizliğin sebebi nedir ?

— Arkadaşlardan birisi atıldı — ben cevap vereceğim! Bence bu beceriksizliğin tek sebebi içimizde taşıdığımız bir hastalıktır ki hem zekâmızı ve hem de irademizi felce uğratmaktadır. Bu hastalık — babalarımızdan miras aldığımız egoizmdir. Biz istiyoruz ki hem mukaddes nefsimiz rahat olsun, geniş yaşasın, zahmet ve güçlük çekmesin ve hem de herşey kendi kendine olsun! Yağma yok! Külfetsiz nimet olmaz! Babalarımızda bu hastalığı doğuran âmil — asırlarca içinde yaşadıkları istibdadın an'anevî ve dinî itiyatların, insanları birbirinden ayıran müesseselerin tesirleri idi !

— Üçüncü arkadaş — fakat azizim biz bütün bu müesseseleri yıktık attık.

Evet ! Ama kendimizi yıkayamadık! Içimizi temizliyemedik! Babalarımızdan aldığımız o menhus mirası tâ kökünden kesip atamadık! Biz derin ruhî bir inkilâba mühtacız,öyle bir inkılâp ki içimizi ta temelinden sarsıp alt üst etsin ve yıkayıp temizleyip yeniden kursun! Işte o zaman içimizle dışımız, tahsillerimizle yaşayışımız, yeni müesseselerimizle ruhumuz arasında bir ahenk hasıl olur ve bu ahenk yukarıda saydığımız feyizleri doğurur! Böyle bir inkilâbın temeli dünyaya arka çevirmek, dünya malını hakir görmek ve hedefi de altürizm, yani başkasını sevmek ve başkası için fedakârlığa hazır olmak — dır! Bizim münevver zümrede böyle bir zihniyet hasıl olduğu gün — onun keskin zekâsı — şimdi başkalarında gıpta ettiğimiz feyizleri derhal yaratır! Bakınız! Size bir misal :

Geçen gün gazetelerde iki Fransız âlimi (Ru) ile (Kalmet) in hal tercümelerini okudum. Bunlar meşhur Pastör enstitüsünün başında bulunuyorlarmış! Bütün ömürlerini baştan başa ilme, lâboratuvar mesaisine sarfetmiş olan bu âlimler ölürken bir tek para bırakmamışlardır. Halbuki beşeriyeti bir çok ıztıraplardan kurtarmış bu büyük insanlar keşfetmiş oldukları seromları kendi hesaplarına istismar etmiş olsalardı hiç şüphesiz ki milyoner olurlardı!

Halbuki bunların akıllarına ne para, ne eğlence, ve ne de geniş yaşamak fikri gelmiştir. Tek zevkleri araştırmak, bulmak, memleketlerine ve beşeriyete hizmet etmekti! Şimdi bir de geliniz bizde kendine âlim süsü verenlere: Bunların hırs ve iştihalarına son yok! Bunlar hem mevki sahibi, hem âlim, hem zengin olmak isterler! Ve tabiatile âlim siliniyor ve yalnız haris bir insan kalıyor!

Ben bazı genç şair ve edipler gördüm ki saf ve temiz çağlarında büyük yaratıcı kabiliyetler göstermekte idiler. Fakat egoizm ve hırs ve tama bırakmadı: Gittikçe âdileştiler ve nihayet kelimenin bütün manası ile birer paçavra haline geldiler!

Fakat azizim — bu dediğin inkilâp nasıl yapılır?

— Bunun tek bir yolu vardır: Telkin! Telkin ise — iki türlüdür: Ya canlı misaller ve yahut edebî tipler! Jan Jak Russo kendi misali ile Ropesbierre'i doğurdu, — Incorruptible ünvanını almış olan Robespierrede birçokları için ve hattâ bugün dahi bir ideal oldu. Edebî tiplere gelince — edebiyatın insan ruhiyatı üzerine tesiri büyüktür. Zaten dinden sonra edebiyat en kuvvetli bir terbiye vasıtasıdır! Hattâ — dini bir tarafa bırakmış olan muasır cemaatlerde edebiyat geniş mânası ile yani fikrî akımları da içine almak şartı ile—tek terbiye vasıtasıdır! Büyük yazıcıların ve yahut mütefekkirlerin tesirlerini her okuyucu kendi üzerinde elbette ki tecrübe etmiştir ! Işte bu gibi muharrirlerin bilhassa roman ve tiyatro yazanların yarattıkları tiplerdir ki gençlik için bir örnek oluyor, gençler onları taklit ederek onların düşünüş ve hareket tarzlarını kendilerine mal ederler! "Don Juan„ nın İngiliz dandi tipinin yaradılışında ne kadar rol oynadığı malûmdur.

Pariste 1870 senesi inkilâbı tiyatroda Hernani oynandığı zaman başladı. Puşkin'in "Pedkenin Onekin„ romanındaki (Tatiana) Rusyada yeni bir kız tipi doğurdu. (Göte) nin (Verteri) Alman gençliği için bir ideal oldu. Işte bu gibi tipler iledir ki edebiyat kendi tesirlerini yapıyor. Fakat bu gibi tipleri yaratabilmek için de muharrir yazı kabiliyetinden başka bir de pek yüksek duygular, insanî endişeler ile mücehhez olmalıdır! Halkın ihtiraslarını ve iptidaî insiyaklarını okşayarak satış arkasından koşanlar, bu tipleri yaratamazlar!

Muharrir hem kültür sahibi ve hem de yüksek kültür ideali arkasından koşmalıdır ki yaratıcı olabilsin! Dua edelim ki bu gibi muharrirler bizde de yakınlarda çıkabilsinler ki manevî yıkanma devri bizde de açılsın!

AĞAOĞLU

İTİZAR

Mündericatımızın çokluğundan tarihi tefrikamızı yarına bıraktık. Özür dileriz.

Yurtta Hava vaziyeti

ANKARA, 17.A.A. — 17-2-1935 de Türkiyede hava vaziyeti :

Ziraat vekâleti meteoroloji enstitüsünden alınan malûmata göre, son 24 saat içinde İzmir ve Manisa çevreleri ile Akdeniz kıyıları ve orta Anadolu yağışlı geçmiştir. Yağış, İzmir ve Manisa çevreleriyle Akdeniz kıyısında yağmur ve orta Anadoluda kar şeklinde olmuştur. Antalyada gece saat 22 de başlıyan yağmur sabaha kadar devam etmiş ve 97 milimetrelik yağış bırakmıştır. Karın kalınlığı Ankara çevresinde 10, Yozgad'da 11, Afyonda 24 santimetreyi bulmuştur.

Hava sühunetinde bir gün evvele nazaran Trakya ve Eğe mıntakalarında beş derece etrafında bir düşüklük kaydedilmiştir. Buna karşılık orta Anadolu ile cenub Anadolusunda ve Karadeniz kıyılarında beş derece etrafında bir yükseliş kaydedilmiştir. Trakya mıntakasiyle Eğe mıntakasının İzmir çevresinden maada yerlerinde ve orta Anadolunun Konya ve göller havzasından maada yerlerinde ve doğu Anadolusunda gece suhunet dereceleri sıfırın altında bir ilâ 6 derece arasındadır. En yüksek sıcaklık Adanada 17 derecedir.

Ankarada saat 14 de hava suhuneti sıfırdan yukarı dört dereceye kadar çıkmıştır.

İstanbulda hava

Sıfır hararet derecesine ve deniz seviyesine indirilmiş barometre bu sabah saat 7 de 760, 14 de 759, derecei hararet 7 de 1, 14 de 6, en yukarı hararet 7, en aşağı 1-2. Rüzgâr yediye kadar gün doğusundan yediden sonra lodostan esmiştir, en yukarı sürati saniyede 10 metreye çıkmıştır.

HARİCÎ HABERLER

Alman cevabı etrafında

Fon Nörat'ın Londraya gitmesi ihtimali var

PARIS, 17.A.A. — Maten gazetesi, Ingiltere ile Almanya arasında bir temas vukubulmazdan evvel, Ingiltere ve Fransa arasında doğrudan doğruya konuşmalar olacağını tahmin ediyor. Bu gazete, Berlin'in notasına müşterek bir cevab verilmesi müstebad değildir diyor.

Ovr gazetesi de diyor ki : "Bugünler vukubulacak olan ilk Fransız-Ingiliz görüşmeleri, ancak basit bir makbuz hükmünde ve esasa dair hiçbir münakaşaya girişmiyen müşterek bir notanın tanzimile neticelenecektir.„

Ayni gazete, ya bir Ingiliz nazırının Berlin'e, yahut ki B .Von Nörat'ın Londraya gitmesi ihtimalinden de bahsetmektedir.

" Fransız-Ingiliz noktai nazarları, bu derece birbirine uygun olmasaydı, diyor, bizim tarafımızdan da bir müşahid bulundurmak muvafık olurdu.

Lâkin hariciye nezareti Ingiltereye temamile güvenebileceği kanaatindedir. Mamafih şark andlaşmasının akdi için her halde muayyen bir mühlet göstermek lâzımdır.„

"Echo de Paris„ gazetesi, Ingiliz-Fransız müşterek karşılığının bir makbuzdan ibaret olmamasını istiyor„ Zira Alman notasının birçok yerleri ve bilhassa silâhlarını azaltmış olan devletlerin, Almanyanın silâhlanmasından mesul bulunduklarına dair olan fıkra cevabsız bırakılmamalıdır.

Bu gazete, istişare usullerine uygun olmıyan bir Alman- Ingiliz konuşmasına taraftar değildir.

Belçika nasıl karşıladı?

BRUKSEL, 17 (A.A.) — Belçika hükûmeti, Almanyanın cevabı hakkında çok müteenni davranmakta ve bu hususta neler duyduğunu nim resmî olarak dahi bildirmemektedir.

Bazı mahafilde, notanın pek çok karanlık cihetleri ve kaçamaklı noktaları ihtiva ettiği söyleniyor. Brüksel, Alman cevabını, mahsus bir esefle karşılamıştır.

Ruslar tefsir etmiyorlar

MOSKOVA, 17 (A.A.) — Havas ajansı bildiriyor:

Pravda gazetesi (Alman faşizmi barış teminatı ve ademi tecavüz aleyhinde) başlığı altında neşrettiği bir makalede Fransız - Ingiliz notasına Almanya tarafından verilen cevap hakkında yalnız Fransız, Ingiliz ve Alman matbuatından hülâsalar vermekle iktifa etmektedir.

Keza Izvestiya gazetesi de tefsiratta bulunmamaktadır.

Memel meselesi

BERLIN, 17 (A.A.) — Havas muhabirinden:

Klaypeda - Memel - meselesi, şark andlaşması müzakerelerinin devamı için, ilk defa olarak nazi fırkasının organı olan (Volkişer Beobachter) gazetesi tarafından şart konulmuştur.

Bu gazete, Litvanya hükûmetinin Memel üzerinde tatbik edeceği kanunsuz ve keyfî rejime nihayet vermek gerek olduğunu yazıyor.

Nasıl karşılandı?

PARIS, 17. A.A. — Havas bildiriyor :

Almanyanın Ingiliz tekliflerine verdiği cevab orta Avrupanın muhtelif memleketlerinde başka türlü karşılanmıştır.

Belgrad matbuatı Almanyanın amacı, büyük batı devletlerinin birliğini kırma ve Fransa ile Ingiltere arasında bir yar açmak için müzakeratı sürüncemeye uğratmak olduğu zannındadır.

Varşova hükûmet gazeteleri notanın Londrada iyi karşılandığını yazdıkları halde muhalif gazeteler gayri müsait bir intıba hasıl ettiğini bildiriyorlar.

Viyanada ise, nota Almanyanın Avusturya istiklâl ve hakimiyetini tanımaktan imtinaî şeklinde tefsir ve Avusturyanın Hitlercilikten kurtarılmasını temin edecek yegâne çare olarak bütün Avusturyalıların birleşmesi lüzumunda ısrar edilmektedir.

İtalya - Macaristan

Bir kültür Mukavelesi İmzalandi

İki devlet arasında kültür münasebetleri

ROMA, 17. A.A. — Stefani ajansı bildiriyor :

Bay Mussolini ile Macar kültür Bakanı Bay Hofman, Italya-Macar kültür mukavelesini imzalamışlardır. Merasimde Macar sefiri ile Italya kültür bakanı ve yüksek memurlar hazır bulunmuşlardır.

Italya-Avusturya kültür mukavelesinin akdinden birkaç gün fasıla ile imzalanan bu mukavele iki millet arasında mevcud ananavî dostluk bağlarından mülhem olarak kültür münasebetleri işini tanzim etmektedir.

Mukaveleye göre, Peştede bir Italyan ve Romada da bir Macar kültür enstitüsü tesis olunacaktır. Bu enstitülerin gayesi mütekabilen ilim, edebiyat ve güzel sanatları yaymak ve Italyan - Macar fikir münasebetlerini arttırmak için mukavelede düşünülen gayretlerin muntazam bir şekilde el birliği ile yapılmasını temin etmektir. Enstitülerin yapılması, döşenmesi ve işlemesi için lâzım olan bütün malzeme her türlü vergi ve resimden muaf tutulacaktır.

Macaristanın ve Italyanın mühim üniversitelerinde mütekabilen meccanî talebe okutulacak ve bu üniversitelerde yine mütekabilen Italyan ve Macar profesörleri tarafından Italyan ve Macar edebiyat ve lisanları öğretilecektir. Keza yüksek Macar ve Italyan mekteblerinde de Italyanca ve macarca okutulacaktır. Bundan başka Macar mekteblerinde Italyanca öğretilecek ve Italya hükûmeti Peştede bir orta mekteb açacaktır.

Mukavelenin imzasından sonra Macar kültür bakanı söylediği nutukta, Bay Musolini'nin tarihî bağlardan kuvvet alan iki milletin dostça beraber çalışması için kurduğu eseri bu mukavelenin tamamladığını söylemiş ve Italya tarafından gösterilen değerli dostluk nişanelerinden dolayı Macar milletinin derin minnettarlığını bildirmiştir.

Bay Mussolini cevab vererek teşekkür etmiş ve kültü. mukavelesinin Macar ve Italyan milletleri arasındaki dostluğa esas olan iktisadî ve siyasî anlaşmalardan yeni bir unsur teşkil ettiğini ehemmiyetle kaydeylemiştir.

Asansörcüler

Amerikada gene grev yapmağa teşebbüs ettiler

NEVYORK, 17 (A.A.) — Belediye reisi La Guardia, dün kararlaştırılan ve yazıhane, mağaza ve ikametgâhlara tesir edecek olan asansörcüler grevini önlemek maksadile, bunların sendika başlarile görüşmüştür.

Vehamet kesbetmek istidadını gösteren bazı hadiseler esnasında, greve karşı gelenlerden iki kişi yaralanmıştır.

Silâhları bırakma

Bay Hendersonun Bir söylevi

Henderson konferansın muvaffakiyetinden emin

LONDRA, 17 (A. A.) — Talebenin önünde bir nutuk irat eden B. Henderson, demiştir ki:

"Silâhları bırakma konferansının muvaffakıyetle neticeleneceğinden eminim. Silahlar ne mertebe azaltılırsa, harp tehlikesi de o derece azalacaktır.

Lâkin, bilhassa muhtaç bulunduğumuz şey, manevî terki teslihat, maneviyatın tadilidir.

Zira bizler pek eski askerî ananelere bağlıyız. Bizlerin, acunsel büyük bir camaiaya mensup bulunduğumuzu idrâk etmemiz lâzımdır. Bu fikir yayılmalıdır. Muhtelif ülkeler arasındaki talebe ziyaretlerini pek muvafık görürüm.„

Alacak mes'elesi

Londraya giden Yunan heyeti anlaşamadı

ATINA, 17 (Milliyet) — Ingiliz alacaklılarile uyuşmak üzere Londraya giden Maliye BakanıPesmazoğlundan Başbakanlığa gelen bir telgrafa göre dün sabahleyin alacaklılar vekillerine Yunan hükûmetinin son cevabı verilmiş ve netice beklenmeden heyet Parise hareket etmiştir. Heyet reisi Pesmazoğlu Pariste bir hafta kadar kalarak Fransız - Yunan ticaret mukavelesine taallûk eden bazı meseleleri halledecek, önümüzdeki haftanın sonuna doğru Atina'ya dönecektir.

İspanyada tevkifat

MADRID, 17 (A. A.) — Oviedo'dan Fabra Ajansına haber verildiğine göre, zabıta, Sotrondio'da gizli bir toplantı basmıştır. Bunda hazır bulunan 10 maden amelesi tevkif olunmuştur. Zannolunduğuna göre bu toplantıdan maksat, Asturilerde umumî bir grev hazırlamaktı.

Almanyada kardinallar

MUNIH, 17 (A. A.) — Alman istihbarat bürosu bildiriyor:

Ecnebi radyo ve gazeteleri Kardinal Faulhaber'in fena muameleye maruz kaldığını ve Vatikan'ın da Alman hükûmeti nezdinde protestoda bulunduğunu bildirmişlerdir.

Kardinalin kâtibi tarafından Alman istihbarat bürosuna yapılan bir tebliğde bu haberin de kardinalin şahsı hakkında son zamanlarda neşredilen şayialar gibi asılsız olduğu bildirilmektedir.

Yunan erkânı harbiye başkanı

ATINA, 17 (Milliyet) — Bazı gazeteler umum erkânıharbiye başkanı General Kateniodis'in gazetecilere yaptığı beyanat dolayısile istifa etmesi ihtimalini yazmışlardı. Dün gece hükûmet tarafından bu yazılara cevap olarak generalin istifasının mevzuubahsolmadığı bir tebliğ ile bildirilmiştir.

SON DAKİKA

Bankalar ve muamele vergisi

ANKARA, 17 (Telefonla) — Bankalarda ne gibi muamelelerin muamele vergisine tabi bulunduğuna dair Maliye Bakanlığı vilâyetlere bir tamim yapmıştır.

Ayni tamimde bankaların mutasarrıf bulundukları bir gayri menkulü icara vermesi banka muamelesi olmadığı gibi, esham ve tahvilât bedellerinden sayılmaksızın hasıl olan kıymet farkları da bir muamele dolayısile vaki bulunmadığından icar bedelleri ile bu nevi kıymet farklarının muamele vergisine tabi olamıyacağı tasrih edilmektedir.

Romanyada Türk muhacirleri işi

BUKREŞ, 17 (A.A.) — Rador ajansı bildiriyor: Türkiyenin Bükreş Orta elçisi Başvekil Bay Tataresko, dışarı işleri bakanı Bay Titülesko, iç işleri, mezahip ve kültür bakanları ve ulusal banka müdürü ile mülâkatta bulunmuştur.

Türk muhacirleri meselesile meşgul olmak üzere Başbakanın başkanlığında hususî bir komisyon teşkili kararlaştırılmıştır.

Hükûmet, Mecidiye Türk medresesi muallim ve talebelerinin gösterdikleri arzuya imtisalen bu medresenin muallim mektebi haline çevrilmesini tasavvur etmektedir.

Ereğli mensucat fabrikası

ANKARA, 17.A.A. — Aldığımız malûmata göre Sümer Bank tarafından Ereğlide yaptırılmakta olan mensucat fabrikasının kazan ve elektrik tesisatı hariç olmak üzre diğer makina aksamı Hartman müessesesine verilmiştir.

Muzır hayvanlar

KASTAMONU, 17 (A. A.) — Vilâyet içinde muzır hayvan mücadelesine başlanmıştır. Bugün Avcılar kulübüne mensup üyelerden seksen kişilik bir kafile yakın köylerde bir sürek avı yapmışlardır.

Dokuma sanayii için

ANKARA, 17 (Telefonla) — Dokuma sanayii mamulâtının satış kıymetinden yapılacak iptidaî madde tenzilâtı hakkında Maliye Bakanlığı alâkadarlara bir tamim yapmış ve tatbikatta yanılan bazı yanlışlıkların bu tamim esasları dairesinde düzeltilmesini istemiştir.

Korkunç bir otomobil kazası

SEN SEBASTIEN, 17 (A. A.) — Içinde altı kişi bulunan bir otomobil bir kamyonla çarpışmış ve 4 kişi ölmüştür. Üç te yaralı vardır.

Grip salgını

MADRID, 17 (A.A.) — Ahalinin yüzde yetmişi gripe tutulmuştur.

Elen kültür bakanı

ATINA, 17 (Milliyet) — Açık bulunan Kültür Bakanlığına Bay Haçeskos'un tayini tekarrür etmiştir. Yeni Bakanın yarın yemin etmesi muhtemeldir.

Çığlar treni durduruyor

VIYANA, 17 (A. A.) — Havaî ahval yeniden çığ yuvarlanmalarına sebep olmaktadır. Arlberg demiryolu üzerinde trenlerin istikametini değiştirmek mecburiyeti hâsıl olmuştur. Kocaman bir çığ da, Styria'da trenlerin işlemesini durdurmuştur.

Yeni Alman tayyareleri

BERLIN, 17 (A. A.) — Havas muhabirinden:

Almanya'da ilk defa olarak, tayyare inşasına dair bir müsabaka açılmıştır. Müsabakaya konan tayyareler içerisinde harp tayyare tipleri ve hafif motörlü uçaklar vardır. Bunlar, el emekçisi olan amelenin kabiliyetlerini gösterecektir.

Madam Küri için

MOSKOVA, 17 (A.A.) — Bayan Kürinin ölümünün yıldönümü münasebetile bilgeler kurumunda, merasim yapılmıştır.

Bu merasimde, sağlık bakanı Kaminski, Fransız elçisi, Sovyetlerin eski Paris elçisi Rakovski, fen akademisi üyelerinden profesör Joffe, Karlin ve Frenkel hazır bulunmuşlardır.

Profesör Joffe, bayan Kürinin hayat ve eserinden bahsetmiş, Profesör Karli ve Fronkel de radyumun hekimlikteki faydalarını ve onun habis urlar üzerindeki tesirlerini anlatmışlardır.

Dört balon kayboldu

BERLIN, 17 (A.A.) — Serbest balon müsabakasına iştirâk eden (Norman), (Bielfeld), (Hardford) ve (Dortmund) adındaki 4 balon, müsabaka başlamadan Darmiştad alanında kopan fırtınada, rüzgâra kapılarak kaybolmuşlardır.

Lehistan - Bulgaristan

SOFYA, 17 (A. A.) — Lehistanla Bulgaristan arasında yakında bir fikrî teşriki mesai mukavelesi akti münasebetile iki memleketin kültür bakanları karşılıklı ziyaretlerde bulunacaklardır.

Yahudilere karşı

BERLIN, 17 (A. A.) — Yeni kanunun istilzam ettiği bir şarta göre bir diş hekiminin karısı veya kocası Yahudi dinine mensup bir nesilden olmıyacaktır.

Avusturyanın istiklâli

GRATZ, 17.A.A. — Belediye Dolfüs'ün hatırası için yapılan baröliyeflerin küşadı münasebetiyle baş bakanla baş bakan muavini ve dış işleri bakanı söyledikleri nutuklarda istiklâl siyasasını temamen takip azminde oldukları bildirmişlerdir.

Hindistanda

Temel yasasına ait tadilât projesi

BOMBAY, 17 (A. A.) — Teşrii meclis, Gandi'nin tuttuğu yolda giderek, temel yasasına ait tadilât projesini müzakereden imtina etmiştir.

Parlâmento, hükûmetin bu tadilâtın müzakeresini tavsiye eden teklifini redetmiştir.

Bu tarzı hareketin, Avam Kamarasının ayni projeyi tasvip hususunda gösterdiği isticalden hâsıl olan derin sukutu hayalden ileri geldiği zannediliyor.

Bu karar, hükûmet mahafilinde hayretle karşılanmıştır.

B. Hitlere tahkiramiz sözler söyleyen Pastör mahkûm oldu

BERLIN, 17.A.A. — Kolonya mahkemesi plebisitten evvel Adolf Hitler'e ve Alman hükûmetine karşı tahkiramiz sözler söylediğinden dolayı pastör Bornhaym'ı bir sene hapse mahkûm etmiştir.

Pastör'ün "Hitler gibi bir katil ve Alman hükûmeti gibi bir haydutlar çetesi için hiç bir zaman rey vermiyeceğini„ ve bundan başka "dinsizliğin bir komünist rejiminde dahi üçüncü Rayşte olduğu kadar inkişaf etmemiş olduğunu„ söylediği bildirilmiştir.

Cenubî Amerikaya giden tayyare

PORT - ETIYEN, 17 (A. A.) — Józef Löbri tayyaresi 0.45 te, buradan geçerek denize açılmıştır.

DAKAR, 17 (A. A.) — Tayyareci Kodos ve Rossi 8.40 da yağ zorluğu yüzünden dönmeğe ve buna imkân bulamadıkları takdirde denize inmeğe mecbur kalacaklarını bildirmişlerdir.

DAKAR, 17 (A. A.) — Josef Löbri tayyaresi saat 4.30 da Yeşilburun adalarının üzerinden geçmiştir.

* * *

PORTO PRAYA, 17 (A.A.) — Josef Löbri deniz tayyaresi dönerek çok iyi vaziyette Yeşilburun adalarındaki Porto Praya'da denize inmiştir. Filhakika saat 8.40 ta Codos ve Rossi makinaya yağ gelmemekte olduğundan müşkül vaziyette ve Yeşilburun adalarına dönmeğe mecbur olduklarını bildirmişlerdir. Bu haber alınır alınmaz bir deniz tayyaresi ile bir kruvazör Dakar'dan yardım için hareket etmiştir. Bundan başka yakında bulunan bir Ingiliz gemisi de icabı halinde yardıma amade bulunmakta idi. Tayyare Ingiliz gemisi ile ve Dakar'la telsizden teması muhafaza ederek saat 13.22 de pek iyi vaziyette Praya'da denize inmiştir.

İzmir panayırına hazırlık

IZMIR, 17 (A.A.) — Uluslar arası İzmir panayırı bu yıl geçen yıllara nazaran daha parlak ve geniş şekilde açılacaktır. Panayır komitesi başkanlığına şimdiden gerek memleket içinden ve gerek dışından birçok firmalar müracaat etmektedirler.

Haricî küçük haberler

* Varşova belediye reisi B. Starzinski çarşamba günü Şopen'in hâtırasını taziz için yapılacak merasimde hazır bulunmak üzere Dresd'e gidecektir. Aynı maksatla Krakovi şehrinden de bir heyetin hareketi muhtemeldir.

* Sar'daki ecnebi kıtaatın geri dönmesi dün başlamıştır. Ilk olarak Holanda kıtaatı hareket etmiştir.

* Almanya'da Hanovr'daki Oberg yakınında yeni petrol kuyuları keşfedilmiştir. Bu keşif ulusal mahrukat istihsalatının tezayüdüne müsait görünmektedir.

* Ruzvelt, pazartesi günü, kongreden, ulusal kalkınma kurumunun bir yıl ve lüzumlu gördüğü takdirde 2 yıl daha uzatılmasını istemek niyetindedir.

* Paris'te Güstav Ansini, sabık sinek sıklet şampiyonu Yung Perez'i 10 reprizde mağlûp etmiştir.

* Bombay'dan kalkan "Kaysarı Hint„ vapuru ile bugün Londra'ya 6.136.000 altın rubye sevkedilmiştir .

ŞEHİR HABERLERİ

FELEK

Şehrin boyası

Herkesin bir tiryakiliği vardır. Benimki de şehir işleri olduğunu bilmem söylemiye lüzum var mı?.

Dün gazetelere şöyle bir göz gezdirirken belediyenin şehirdeki binaların ne renge boyanacağini düşünmekte olduğunu fakat bir karar verebilmek için ilk önce şehrin plânını yapacak müteahassısın belli olmasını bekliyeceğini okudum.

Hani bir hikâye vardır: Bir büyük adam varmış, kanburmuş.. Ziyaretine gidecek birisi iyice kafasına koymuş "Aman, kanbur lâfırdısı etmiyeyim,, demiş.Huzura çıkmış.. Hiç ağzını açmadığı için (kanbur) lâfını da etmemiş. Bir aralık adamcağız susamış. İçeriye giren uşağa "bana bir su ver!,, diyecek yerde "kanbur,, sözüle zihni o kadar dolmuş ki;

— Bana bir kanbur getir! deyivermiş.

Ben de öyle oldum. İyice kafayı veriyorum "şu belediye hakkında yazı yazmıyayım,, diyorum. Lâkin herifin istemediği halde "kanbur,, demesi gibi dilim kayıp yine belediyeden bahsediyorum. İşte bu sefer de öyle oldu.

Efendim! Bu İstanbul şehrini idare edenlerde ötedenberi boyamerakı müşahede edilmiştir. - hangi vezirdir hatırımda değil - İstanbulu müdafaa tedbiri olarak surları beyaza boyatmıştı.

Gazetenin verdiği bu habere inanmak lâzımsa İstanbuldaki binalar birteviye ayni renkte olacak değil semt semt renklere boyanacakmış. Meselâ Beyoğlu al, Pangalti mor, Divanyolu fıstıkî, Beyazıt Sarı, Fatih yeşil, Şişli eflâtun, Beşiktaş pembe, Üsküdar kına rengi, Kurtuluş mavi, Kadıköy şaşaalı.. Falan.

Her aykırı görünen şeyin bir sebebi olduğunu söylememek haksızlık olur. Semtler de böyle renklere ayrılınca adres vermek kolaylaşacaktır.

— Yeşil semtte 48 numarada .. deyip geçeceğiz. Zaten sokak isimlerini taşıyan levhaların mineleri düşüp altından kara saçları çıktığından şimdi sokakların adlarını okumak hayli güçleşti. Ama insan İstanbulun semt renklerini öğrendi mi şehirde kaybolmıya imkân kalmaz. Hem bu şekil şehirlinin zevkine de uyar. Yeşil seven Fatihte, eflâtun seven Şişlide oturur. Bir büyük şehirde her renk boyanın bulunması hiç te fena değil - dir. Böylece 5000 metre yüksekten tayyare ile bakılınca İstanbul birdenbire kırmızı menekşe gibi görünür. Güzel bir karar vesselâm. Yalnız bir noktaya takılıyorum. Boya paralarını kim verecek? Gazetede, kanun maddelerinden bahsedildiğine göre bunu belediyenin vereceğini sanmıyorum. Mal sahipleri binalarını belediyenin istediği renkte fakat kendi paralarile boyatacaklar. Mademki ; boya binaya sürülüyor, bunu bina sahibinin yapması kadar tabii şey olamaz.

Yalnız, söz aramızda benim bodoslama biçim gibi güzel sanatlara dair olan işler hakkında dairelerden çıkan kararlara pek güvenim yoktur. Önümüzde şimdi saymak istemediğim bir çok nümuneler vardır ki; güzellikle hiç münasebetleri yok. Sebei: Bunları bir kişi ve belki bir müteahassıs heyet seçmez. Merdiven merdiven aşağıdan yukarıya kadar herkesin reyi alınır. Her alınan reyle ona bir şey ilâve edilir. Böyle olunca da güzellikle bir münasebeti kalmaz. İşte belediyenin renk işinde de böyle olur diye korkuyorum. Kimisi yeşil der, kimisi koyu der, kimisi al, kimisi mor der. Bir de bakarsınız ki; İstanbul sokakları paskalya yumurtasına dönmüş.

Bu lâtife parçasını geçtikten sonra işin ciddisine geçiyorum. Gördüğüm büyük şehirlerde belediyenin sokaktaki binaların renkleriyle uğraştığını görmedim. Hele Londradaki binaların yüzleri eskimiş lâstik kaloş rengidir. Diyorlar ki; yazın bunlardan bazıları üstüne yıkarlarmış.

Belki. Lâkin en büyük caddelerinde malta taşı, mermer, tuğla gibi renkleri biribirine uymıyan maddelerden yapılmış binalar var; yapıldı yapılalı boyanmış değildir. Benim de hatırıma gelir ki; bir belediye sokağın yanlarına kadar inmeden evvel zemine bakıp orayı, yani kaldırımları düzeltmeli - dir. Eğer kanun binaların birteviye boyanmasını emrediyorsa, sanırım ayni kanun sokakların düzgün, çamursuz ve pürüzsüz olmasını daha önce emrediyor. Sokaklarımız temizlendi, çamur bitti, kaldırımlar yapıldı da iş binaların rengine mi kaldı?

Bakalım hele şu plânı yapacak müteahassıs seçilsin, plânı yapsın, İstanbul semtlerinin renkleri belli olsun da yine görüşürüz inşallah.

B. FELEK

ÖKONOMİ

İkinci Balkan Konseyi

Ökonomi konseyi Belgrad da bir toplantı yapıyor

İkinci Balkan ökonomi konseyinin 1 nisanda Ankarada toplanacağı malûmdur. Verilen malûmata göre, bu ayın sonunda münakalât meselelerini görüşmek üzere Belgrad'da ihzari bir içtima yapılacaktır. Bu toplantıya alâkadar münakale eksperleri iştirâk edeceklerdir.

Türk - Bulgar ticaret anlaşması

Türk - Bulgar ticaret anlaşması 11 martta bitecektir. Yeni anlaşma esasları etrafında tetkikata başlanmıştır.

Almanyaya yumurta ihracatımız çoğalıyor

Neşredilen yeni bir istatistiğe göre, Almanya'nın yıllık yumurta ithalât miktarı 113 milyon adettir. Memleketimizden Almanyaya yapılan yumurta ithalâtı ise artmıştır. Almanyaya 933 senesinin son ayındaki yumurta ithalâtımız 200 bin adedi geçmezken, bu miktar bu kânunuevvelde 7 milyon adedi bulmuştur.

Fransa ile konuşmalar başlıyor

Fransa ile ökonomik işlerimizi tanzim için yakında konuşmalara başlanacaktır. Şehrimize gelen Fransız ticaret mümessili Bay Pasero bugün Ankaraya gidecektir.

İngiltere ile ticaretimiz azalıyor

İngiltere 934 senesi harici ticareti istatistiklerini çıkarmıştır. Bu istatistiklere göre, İngiltereye ihracatımız azalmıştır. 933 de 261,530 İngiliz lirası değerinde üzüm gönderdiğimiz halde 934 yılındaki üzüm ihracatımızın kıymeti 236,294 İngiliz lirasına düşmüştür.

İncir ihracatımız 180,145 den 155,491 sterline, tiftik 183,198 den 42,304 e inmiştir.

Yalnız fındık 45,839 dan 56,460 a çıkmış, halı ve diğer emtia 29,641 den 28,393 e inmiştir.

* HAYVAN İHRACATI işleri .— Hayvan ihracatı meselesi ile meşgul olmak üzere bir ay evvel Yunanistana giden Ziraat Bakanlığı bulaşık hastalıkları şube müdürlerinden Bay Naki Cevat ile Balıkesir baytar müdürü Bay Behçet evvelki gün şehrimize gelmişler ve Ankaraya hareket etmişlerdir.

Difteri aşısı tatbikine başlanıyor

Sıhhat işi istasyonları faaliyete geçiyor

Difteri aşısı tatbikine bu hafta içinde başlanacaktır. Sıhhiye müdürlüğü bu iş için 15 doktor, 15 sıhhiye memuru tavzif etmiştir.

Bay Ali Rıza

Bu hususta vilâyet sıhhat işleri müdürü Bay Ali Rıza Baysun diyor ki:

— Difteri aşısını yapacak grupların tertibatı ve aşı malzemesinin ihzarile meşgul olmaktayız. Yakında 8 yaşından 12 yaşına kadar olan lara ilk mekteplerde ve 2 yaşından 8 yaşına kadar olanlara da yeniden ihdas edilecek istasyonlarda aşı yapılacaktır.

Senelerce Difteriye karşı muafiyet temin edecek olan bu aşıyı her ana ve baba çocuğuna yaptırmalıdır.,,

MAARİFTE

400 kadar muallim kıdem zammı alacak

1935 yılı içinde kıdem zammı alacak ilk tedrisat muallimlerinin listesi hazırlanmağa başlanmıştır. Bu muallimlerin sicilleri tetkik olunmaktadır. Bu yıl 400 kadar ilkmektep muallimi bir derece kıdem alacaktır.

Sömestr tatili bitti

Yüksek İktısat ve Ticaret mektebinde sömestr tatili bitmiş ve derslere başlanmıştır. Tetkik seyahatına çıkan talebe grupları da şehrimize dönmüşlerdir.

Üniversiteye kitap

Yeni yıl bütçesinde, Üniversitenin alâtı dersiye, kitap ihtiyaçları için 370 bin lira tahsisat konmuştur. Fen Fakültesi için, yeniden birçok âlet alınacaktır. Bir kısım kitaplar ve âletler şehrimize gelmiştir.

Mahkemelerde

Bu kadını öldüren doktor kim?. Aranıyor..

Çocuk düşürmek için ilâç veren hekim çocuğu düşürttü, kadını da öldürdü!

Beyoğlunda oturan Todora adlı bir kadın çocuk düşürmek üzere bir doktordan ilâç almış ve bu ilâcı kullanarak çocuğunu düşürmüştür.

Fakat ilâç kadını da zehirlemiş olduğundan Todora derhal hastaneye kaldırılmış, keyfiyet te müddeiumumîliğe bildirilmiştir.

Tabibi adlî yaptığı muayenede kadının ilâç kullanarak çocuk düşürdüğünü ve çocuk düşürme neticesinde zehirlendiğini tesbit etmiş, ilâcı veren doktorun kim olduğu hakkında tahkikat ve takibata başlanılmıştır.

Kazdığı kuyuya kendi düştü

Kaçakçı dediği adam kurtuldu kendisi tutuldu

İhtisas mahkemesi tarafından hakkında tevkif kararı verilen Salâhaddin adlı bir suçlu dün müddeiumumiliğe tevdi edilmiştir. Bu Salâhaddin katmerli suç işlemiştir.

Kendisine başkalarına iş bulmak vaziyetinde olduğu süsünü veren bu Salâhaddin Kadıköyünde Mehmet Ali isminde iş arayan bir zata rast gelmiş ve onunla iş bulmak üzere pazarlığa girişmiştir.

Mehmet Ali uzun zamandanberi işsiz olduğu için pazarlığı kabul etmiş, beraberce bir kahveye gidip sobanın başına oturmuşlar ve pazarlığa başlamışlardır. Bu münakaşalı pazarlık esnasında soba başı çok sıcak olduğu için de ceketlerini sırtlarından çıkarıp bir iskemle üzerine atmışlardır.

Uzun konuşmalardan sonra Salâhaddin elli lira mukabilinde Mehmet Aliye iş bulmaya razı olmuş , Mehmet Ali de elli liraya mahsuben Salâhaddine beş lira vermiştir.

Salâhaddin aldığı beş lirayı kendi ceketinin cebine koyarken çıkardığı bir kaç sigara kâğıdını da gizlice Mehmet Alinin ceketinin cebine koymuştur. Mehmet Ali bunun farkında olmamış, ceketini giymiş, vapura binip İstanbula geçmek üzere iskeleye doğru yürümüştür.

Bu arada Mehmet Aliden beş lira alan Salâhaddin polise koşmuş ve Mehmet Aliyi göstererek:

— Sigara kâğıdı kaçakçısı demiştir.

Polis bu ihbar üzerine Mehmet Aliyi yakalamış, üzerini aramış, sigara kâğıtlarını bulunca Mehmet Aliyi tevkif etmiş ve ihtisas mahkemesine vermiştir.

Yapılan muhakeme neticesinde Salâhaddinin kaçak ihbar edip naktî mükâfat almak için bu suçu uydurduğu anlaşılmış, Mehmet Ali hakkında beraet kararı verilmiş. Salâhaddin de tevkif edilerek cürüm tasniinden dolayı hakkında takibata başlanılmıştır.

Fakat bu takibat esnasında Salâhaddinin iş bulmak bahanesile dolandırıcılık yaptığı da anlaşılmış, bundan dolayı da takibata başlanılmış, ve Salâhaddin birinci istintak hâkimliğine tevdi olunmuştur.

Bir söylediğini ötürü tutmuyor

Dün üçüncü ceza mahkemesinde manav Rıza adlı bir adamın muhakemesine başlanılmıştır.

Manav Rızanın suçu yalancı şahitliktir. Manav Rıza Şaziye adlı bir kadının bir başkası aleyhine açtığı tehdit davasında şahit olarak Eyüp sulh mahkemesinde dinlenmiş, sonra bu dava üçüncü ceza mahkemesine intikal etmiş, fakat manav Rıza üçüncü ceza mahkemesinde Eyüp sulh ceza mahkemesindeki şahitliğinin tamamen aksini söylemiştir.

Bunun üzerine de hakkında yalan şahitlikten dolayı takibata başlanılmıştır. Müstantiklik manav Rızanın bu suçtan dolayı muhakeme edilmesine karar vermiş ve dosyayı gene üçüncü ceza mahkemesine vermiştir.

Dün manav Rıza mahkemede suçunu tevile başlamış ve Eyüp sulh mahkemesinde verdiği ifadenin doğru olduğunu söylemiştir. Muhakeme Şaziyenin davasının dosyasının tetkiki için başka güne bırakılmıştır.

Hâkimleri Tahkir etti

Arap Nuri ve metresi yeniden muhakeme edilecek

Dün sekizinci ihtisas mahkemesinde bir karar verilmiş ve bir hâdise olmuştur.

Eroin kaçakçılığından suçlu Arap Nuri metresi Haykui ve arkadaşlarının duruşmasına devam edilmiştir .

Dünkü celsede kaçakçılık suçu ile alâkası olduğu kaçtığı için evvelce mahkemeye sevkedilemiyen Ilyas bulunarak sorguya çekildi. Evvelâ şahit sıfatile suç hakkında kendisinden mlûmat alındı. Fakat suçta alâkası olması sebebile suçlular arasına sokuldu.

Neticede Arap Nuri metresi Haykui ve Ilyas birer sene hapse ve 200 zer lira para cezasına mahkûm edildiler.

Diğer suçlulardan Yorgi, Andon, Izzet ve Kâmilin de suçta ortaklıkları görülmemesi ve eroine alışkınlıkları iptilâ derecesinde olmaması dolayısile beraet etmişlerdir.

Verilen karar reis tarafından suçlulara tefhim edilince Arap Nuri ve metresi dışarı çıkmağa hazırlanırken mahkemeyi ve hâkimleri tahkir eder mahiyette sözler söylediğinden suçlular tekrar mahkeme huzuruna getirilerek söylenen sözler ile makamı adaletin tahkir edildiği tesbit edildi ve bazı samiler tarafından zabıt imza ettirilerek müddeiumumiliğe teslimine karar verildi.

Iki hırsız hizmetçi

Dün İstanbul adliyesine biri Saliha, diğeri Emine adlı iki hizmetçi kadın tevdi edilmiştir .

Ikisi de başka başka yerlerde hizmetçilik eden bu kadınların ikisi de hırsızlık yapmaktan suçludur.

Saliha hizmetçilik yaptığı evden bir çift iskarpin ile bir çift lâstik çalmış, kaçmış, fakat yakalanmış, adliyeye verilmiş ve Sultanahmet sulh birinci ceza hâkimliği tarafından tevkif olunmuştur.

Emineye gelince; Beyoğlunda oturan ve evvelce fabrikacılık yapan Kemaleddin adlı bir zatın hizmetçisi olan Emine evden tam 2300 lira para çalmıştır.

Hırsızlığı müteakip kaçan bu kadın Kemaleddinin müracaatı üzerine polis tarafından aranmış, taranmış, nihayet bulunmuş isticvap edilmiştir.

Ilk evvel hırsızlığını inkâr eden ve evden kendisine fazla iş gösterildiği için kaçtığını söyliyen Emine bilâhara suçunu itiraf etmiş ve çaldığı parayı nereye bıraktığını söylemiştir.

Para istirdat edilmiş, suçlu Emine de adliyeye verilmiş ve tevkif olunmuştur.

Bir şoför mahkemeye verildi

Otomobili ile Şişlide Arif adlı bir ihtiyara çarparak ağır surette yaralanmasına sebep olan şoför Salâhaddin dün adliyeye verilmiş ve tevkif olunmuştur.

* Halı hırsızı — Kumkapıda halı hırsızlığı yapmaktan suçlu Ahmet dün adliyeye tevdi edilmiş ve Sultanahmet sulh birinci ceza hâkimi tarafından tevkif olunmuştur.

Şark şimendiferlerindeki Hamallar

Gümrük idaresi bunları da kendi teşkilâtına bağlıyacak

İstanbul gümrük baş müdürlüğü,şark demiryolları kumpanyasının Sirkeci istasyonundaki hamal teşkilâtını idare altına almak üzere hazırlıklara başlamıştır.

Baş müdürlük vekâletin emrini aldıktan sonra bu teşkilâtı yapmak niyetindedir.

Gümrük idaresi, kendi mıntakasında ve hariçten gelen eşya ile temas halinde olan kumpanya hamallarının inzıbat idare ve mürakabe bakımlarından gümrük hamallarından farklı tutulmasını mahzurlu buluyor. Gümrük, hamalları bir elden idare etmek yolundaki tedbirinin, kumpanya dahili işlerine müdahale sayılmaması lâzım geldiği kanaatındadır.

POSTADA

Telefon ve Telgrafla ne kadar konuşuyoruz?

Tespit edildiğine göre, birinci kânunda Türkiyeden ecnebi memleketlere ve ecnebi memleketlerden Türkiyeye telsizlerden (10813), kara hatlarından (12375), deniz kablolarından (4164) adet telgraf çekilmiştir. Ayni ay içerisinde Avrupa memleketlerile yapılan telefon konuşmaları yekûnu (6914) tür. Ankara ile İstanbul arasındaki mükâleme adedi ise (11242) olarak tespit edilmiştir.

Şehirler arası konuşma

Şehirlerimiz arası ve beynelmilel telefon konuşmaları için, İstanbul, Beyoğlu ve Kadıköy postahanelerinde hususi mu havere odaları tesis edilmiştir. Bu odalar, dünden itibaren umuma açılmıştır.

MÜZEDE

Eski Ayasofya Meydana çıkıyor

Çıkarılan parçalar bir tak şeklinde kurulacak

Ayasofya hafriyatına ve orada çıkan mahzenin tetkikine devam edilmektedir. Hafriyat esnasında birçok işlenmiş mermer parçaları bulunmuştur. Nefis birer sanat eseri olan bu mermer parçaları büyükçe parçalardır. İçinde bir tanesi tam 6 ton gelmiştir. Bu parçalar çıkarılmakta ve Ayasofya avlusuna istif edilmektedir. Bu taş parçalarının Ayasofya'nın o kısmındaki kapının tavan aksamı olduğu tahmin edilmektedir.

Fakat Ayasofya, malûm olduğu üzere, iki kere yapılmıştır. Bir kere dördüncü asırda Kostantin tarafından yaptırılmış, sonra da altıncı asırda Jüstinyen tarafından inşa ettirilmiştir. Kostantinin yaptırdığı Ayasofya yanmıştır. Bulunan tavan aksamı dördüncü asırda yapılan Ayasofyaya ait olduğu tahmin edilmektedir.

Bulunan parçalar gayet güzel nakışlı, çiçekli, oymalı parçalardır. Bunların içinde kırık olan parçalar da vardır. Fakat bu parçaların heyeti mecmuası kapının bir tak tarzında ve mukavves bir şekilde olduğunu göstermektedir.

Bu parçalar çukurdan çıkarılmakta, temizlenmekte ve biribirlerile birleştirilecek vaziyete getirilmektedir.

Parçalar tamamen çıkarıldıktan sonra biribirlerile birleştirilerek monte edilecek ve bir tak şeklinde Ayasofya avlusuna kurulacaktır.

Bu kuruluş dördüncü asra ait olan Ayasofya hakkında da herkese bir fikir vermiş olacaktır. Hafriyata ve mahzenin tetkikine devam edilmektedir.

BELEDİYEDE

Şehir meclisine yeni başkan kim olacak?

İstanbul umumî meclisi bugün öğleden sonra toplanacaktır. Bugünkü toplantıda, saylav seçilen birinci reis vekili Bay Sadettin Ferit yerine intihap yapılacağı tahmin edilmektedir.

Adalar ve Bakırköye su

Belediye, Bakırköy, Adalar su tesisatı için hazırlıklar yapmaktadır. Belediye nisanda ameliyata başlıyacaktır. Bu yaz sonunda, Bakırköy su şebekesinin kurulacağı ümit edilmektedir.

* Kapalı çarşıdaki marangoz dükkânları — Son zamanlarda kapalı çarşıda marangoz dükkânları açılmıştır. Bu civar halkı, belediyeye müracaat ederek, çarşının sükûnunu ihlâl ettiği için, bu dükkânların kaldırılmasını istemişlerdir. Belediye bu müracaatı tetkik etmektedir.

* Belediyenin işleri — Belediye hukuk işleri mümeyyizi Bay Eşref, belediyeye ait bazı işleri takip için Ankaraya gitmiştir.

* Belediye tamir ediliyor — Belediye merkez binasının bazı kısımları, çok harap olduğundan bina tamir edilmeğe başlanmıştır.

* Kapılar kapanmalı — Şehrimizde salgın bir surette devam eden grip vakalarının önünü almak üzere tramvay kapılarının açık bırakılması, vapur pencerelerinin kapanması için belediye tarafından alâkadar şirket ve müesseselere tebligat yapılmıştı.

Emrin tamamile tatbik edilip edilmediğinin anlaşılması için belediye zabıtasının sıkı surette kontrol etmeleri muvafık görülmüştür.

BORSA

(İş Bankasından alınan cetveldir)

16 ŞUBAT 935

AKŞAM FIYATLARI

İSTİKRAZLAR		TAHVİLAT	
İstikrarı dahili	96,50		
1933 Ergani	97	Rıhtım	10.75
Kuponsuz	30,30	An. mümessil	53,35
" II	28,70	An. tahvil I, II	47,85
" III	29,35		

ESHAM

İş Bankası Nama	10	Reji kuponsuz	2,25
" " Hamiline	10,15	Telefon	14
" " Müessis	97	Terkos	19,80
Türkiye Cumhuriyet Bankası	64	Çimento	13.60
Tramvay	30,25	İttihat dey.	11,50
Anadolu hisse	25,95	Şark dey.	0.90
Şir. Hayriye	16	Balya	1,55
		Şark m. ecza	4.65

ÇEK FIYATLARI

Fransız F.	12,03	Prağ	18,98
Londra	614,75	Belgrat	35,02
Milâno	9,35,66	Moskova	10.89.25
Nüyork	79,40,33	Berlin	1,98
Cenevre	2,45,25	Madrit	5,80,50
Atina	84.17	Budapeşte	4.48
Brüksel	3,40	Varşova	4.20.50
Amsterdam	1,17,42	Bükreş	79.09
Sofya	66,79	Viyana	4,24,57

NUKUT (Satış)

	Kuruş		Kuruş
20 F. Fransız	169	20 İ. İsviçre	815
1 Dolar	125	1 Pezeta	18
1 Kur. Çek	98	1 Mark	43
1 Şile Av.	23.50	1 Zloti	22
1 İsterlin	615	20 Ley	17
20 Liret	213	20 Dinar	55
20 Leva	23	1 Çernoviç	—.—
20 F. Belçika	115	Altın	9.32
20 Drahmi	24	Mecidiye	41
1 Florin	83	Banknot	240

Günün Gözüyle

Görünmiyen adam

Sinemada (Göze görünmiyen adam) diye bir film görmüştüm. O zaman bunun seyrine bile tahammül edemedim. Beşer kuvvetinin fevkinde olan şeylere dair yapılan tahayyüllere sabrım yoktur. Onun için mucizelerden de hoşlanmam. Fakat dün gazetelerde çıkan bir telgrafta göze görünmiyen adamın bir hakikat olduğunu okuduğum zaman doğrusu hayret etmekten kendimi alamadım.

Mesele şu:

Peşte'de Etiyen Birbil isminde 25 yaşlarında bir Macar mucidi, gazetecilerin huzurunda göze görünmeyen adama dair tecrübeler yapmıştır. Makinesinin karşısına koyduğu bir heykel esrarengiz şuaların tesiri altında gözden kaybolmuş ve tecrübede bulunanlar karşılarında heykel namına bir şey görememişlerdir.

Mucit hazır bulunanlardan heykele elle dokunmalarını rica etmiş ve ancak bu suretle heykelin yerli yerinde olduğu anlaşılmıştır.

İşin garibi şu ki: heykele uzanan eller de gözle görünmez olmuştur.

Macar gencinin icadı hakikaten müthiş bir icattır. Bu icadın medeniyete büyük hizmetleri ve büyük fenalıkları dokunacağı muhakkaktır.

Müstakbel bir harpte , ordusunu göze görünmiyen bir hale ifrağ eden bir devletin kazanacağı zaferi düşünün... Düşman hücum ediyor fakat onun vücudünü karşı taraf anlamıyor. Süngünün hangi taraftan geldiği malûm değil.

Düşman tayyareleri bir şehri bombardıman ediyor. Fakat tayyareler meydanda yok. Çünkü göze görünmüyor.

Bir tank siperlerden içeri giriyor, her tarafı alt üst ediyor fakat tankı gören yok...

Göze görünmiyen adamın hırsızların da işini kolaylaştıracağı şüphesizdir. Bu sırra vakıf olan en âdi bir sokak hırsızı, bir tavuk hırsızı bile bu sayede bir fantoma olup meydana çıkacaktır. Artık göze görünmiyen adamı polisler araya dursunlar .

«Göze görünmiyen adam» usulü vesut ve yahut bedbaht âşıkların da işine yarıyacaktır.

Müz'iç bir sevgilinin takiplerinden usanan bir kadın bu usulle gözden kaybolacağı gibi , sevgilisini takip eden kıskanç, kadın veya erkek te göze görünmemek hususunda bundan hayli istifade edecektir.

Sevgililerine ihanet edenler de âni baskınlar karşısında aynalı dolap, karyola altı yerine derhal bu şuaı kullanacaklar ve cismi cürüm hemen ortadan kalkacaktır.

«Göze görünmiyen adam usulü» bu itibarla tabancayı, rovelveri istihlâf edecek bir usuldür.

Taliin ne garip bir cilvesidir ki, bu usul rovelverin icadının yüzüncü yıldönümünde bulunmuştur. Bundan yüz sene evvel 1835 senesi zarfında Colt Samuel isminde bir adam ilk defa rovelveri icat etmişti. O zaman bu icat her tarafta bir heyecan uyandırmış, bir sürü macera romanlarının yegâne mevzuu olmuştu. Neden sonra Browning buna bir elmas, bir mücevher bir Biblo gibi kıymet verdi. Ondan sonra tabancalar, rovelverler, ipek gibi banknotların saklandığı çekmecelerde ve yahut küçük kadın çantalarında pudra kutularının, dudak boyalarının ve esans şişelerinin yanında rol almağa başladı.

Istikbalde rovelverin yerine karşıdaki adamı ve yahut kendini göze görünmiyecek bir hale getiren küçücük cep lâmbalarının kaim olmıyacağını kim temin edebilir?.

Rovelverin yüzüncü yıldönümü, bu icatla her halde çok mükemmel bir surette tesit edilmiş demektir.

Bundan ayrıca daha bir çok istifadeler elde edileceği muhakkaktır.

Meselâ belediyeler şehri her gün süpürtmek, temizletmek külfetinden ve gazetelerin dedikodularından mütemadi tenkitlerinden kurtulabileceklerdir.

Şehrin en yüksek bir yerine, bir kulesine konulacak bir projektör her sabah şehrin üzerinde dolaşacak, ve bu suretle tozları, çamurları, süprüntüleri, gübreleri ve saireyi göz önünden silivercektir.

Bu az bir nimet midir?

Fakat ah, kokuyu da ortadan kaldıracak bir icat yapılsa!

Mümtaz FAIK

Gümüş elli ve 25 Kuruşluklar

Hazirana kadar bütün paralar basılacak

Yeni gümüş liraların basılmasına devam edilmektedir. Şimdiye kadar yalnız İstanbul piyasasına bir milyon 300 bin lira verilmiştir ve paralar artık halkın elinde görülmeğe başlamıştır. Yakında Kırıkkale fabrikalarında 10, 5 ve bir kuruşluk nikel paraların pullarının kesilmesine başlanacaktır. Bu hususta askeri fabrikalarla darphane arasında bir mukavele hazırlanmıştır. Bu mukavelename imzalanır imzalanmaz nikel pulların kesilmesine, kesilen pullardan ilk parti de İstanbula gelir gelmez paraların basılmasına başlanacaktır. Bu arada 25 ve 50 kuruşluk gümüş paraların basılmasına da başlanacaktır. Kalıplar hazırlanmıştır. Bu gümüş paraların 1 marttan itibaren basılmasına başlanılması muhtemeldir. On ve yirmi paralık bronz paralara gelince; bunlar gümüş ve nikel paraların basılması ilerledikten sonra başlıyacak, haziran birden itibaren bütün paralarımız piyasaya çıkmış bulunacaktır.

KRONİK

"Ber in'de Hakimler var!,,

Bu meşhur sözün nereden geldiğini bilirsiniz: Prusya kralı büyük Fredrik zamanında hükûmet memurları bir köylüye haksız bir vergi keserler. Köylü bu vergiyi vermeye mecbur olmadığını söyler, derdini memurlara anlatamayınca:

— Berlin'de hâkimler var!

Der. O vakittenberi meşhur olan bu söz, Alman hâkimlerinin daima hakkı tanıdıklarını ve hükûmet memurlarını haksız gördükleri vakit,onların aleyhinde de karar verebileceklerini gösterir.

Geçen hafta, Almanyadan gelen, bizim gazetelerin de yazdıkları bir telgraf Alman hâkimlerinin daima hakkı tanımak şöhretlerine hâlâ lâyık olduklarını gösteriyor. Bu telgrafa elbette dikkat etmişsinizdir:

Almanyada yeni rejimin çıkardığı kısırlaştırma kanununa uyarak, hükûmet memurları bir delikanlıyı — hareketleri dejenere olduğuna alâmet sayıldığı için — hakkında kısırlaştırma kararı verilmek üzere mahkemeye gönderirler. Mahkeme delikanlının musikide istidadı olduğunu gözönüne getirerek bu istidadın ileride dünyaya getireceği çocuklarına da geçmek imkânı olduğundan dolayı, dejenere sayılan bu delikanlının kısırlaştırılmasına karar vermez.

* * *

Alman hâkimlerinin bu güzel kararı hak bakımından dikkate değer olduğu gibi, ilim bakımından da kendilerinin dejenereler nazariyesini, istidadın ve dehanın evlâda geçebileceği nazariyesini bildiklerini gösterir.

Ilkin, dejenere tabirinin sınırları ve dejenereliğin sebebleri ilim bakımından iyice ayırd edilememiş olmakla beraber, deha sahibi diye tanınmış büyük adamlar arasında bir taraftan da dejenere sayılabilecek adamlar bulunduğu çoktanberi bilinmiştir. Unlü Italyan antropoloji ilmi adamı Lombroso'nun meşhur kitabından sonra, Alman psikoloji ilmi adamlarından Max Nordau'un gene dejenereler hakkındaki büyük kitabı ilim kitaphanelerinden halk arasına kadar geçmiş ve deha sahiblerinden bir çoğunun hareketlerinde dejenerelik sayılan haller bulunduğunu herkese öğretmişti. Alman hâkimlerinin, dejenere diye getirilmiş bir delikanlıda, o nazariyeyi düşünerek, dehadan bir parça aramaları kendilerinin antropoloji meselelerinden habersiz kalmadıklarını gösterir.

Sonra, hangi meslekte olursa olsun, istidadın, dehanın evlâda intikal ettiğine ötedenberi dikkat edilmiştir.

Bilhassa musikide, dikkate değer büyük artistler yetiştirmiş olmakla tanınmış birçok familyalar vardır. Bu musiki artistleri familyalarının en meşhurları Bach ve Strauss sülâleleridir. On sekizinci asırda büyük Alman musiki üstadı Bach'ı yetiştirmiş olan bu familyanın ilk olarak tanınmış olanı, daha on altıncı asırda Macaristanın bir şehrinde fırıncı idi. Bu fırıncı kendi meslekî işlerinde ki yorgunluğunu, türkü söylemek ve musiki çalarak, alırmış. Fırıncının bu musiki istidadı iki oğluna da geçer ve daha genişler. Gitgide, bu familyadan doğan çocukların birçoğu kiliselerde erganocu ilâhici olarak Alman memleketlerine yayılırlar. Fakat her yıl, önceden kararlaştırılan bir günde bir araya gelmeği âdet edinirler. On sekizinci asırda — büyük Bach'ın yetiştiği devirde — Macar fırıncısının, sayısı yüz yirmiye varan torunları arasında elli yedi tane musiki artisti, bunların arasında da yirmi dokuz tane yüksek artist sayılır. Ne güzel famil ya konseri!

Bizim Istanbulda da, yorgunluklarını almak için, şimdilik kaval çalan ve yalnız "sallasan a!,, türküsünü söyleyerek komşularını evlerinden kaçıran, fırın hamurcularından birinin de iki üç yüz yıl sonraki torunlarından birçok yüksek musiki artistleri çıkıb çıkmayacağını kim bilir?

Bazı defa, yalnız musiki aletinde istidadın bir ihtisas olarak evlâda intikal ettiği görülür. Meselâ Bohemya'lı Benda familyasından herkes istidadlı bir kemancı olurdu. Bazı defa da musiki istidadı umumî bir surette evlâda geçer. Meselâ on sekizinci asırda Alman filozofu Moses Mendelssohn, estetik üzerine felsefe nazariyeleri kurmuş, onun oğlu bankacılık mesleğine girdiği halde musiî hayatında musikiye merak etmiş, onun oğlu Felix Mendelssohn ise büyük bir kompozitör olmuştur. Bunun kız kardeşi de büyük kompozitörün işlerine yardım edecek derecede; dikkate değer bir artist idi.

Resasmlar arasında da, bu meslekte ün almış birçok artistler yetiştiren familyalar her memlekette sayılır.

Zaten, istidadın böyle babadan, evlâda ve torunlara geçmesi yalnız güzel saatlara mahsus değildir.Ilim işlerinde de birçok sayıda âlimler çıkarmış "ilim hânedanları,, vardır. Bunların en meşhuru Isviçre'de Bâle şehrindeki — Bernouilli familyasıdır. Bu familyanın on yedinci asırda ilk adamı olan Nicolas'nın on bir oğlundan ikisi birinci dereceden riyaziyat âlimi olmuşlardı. Bunlardan birinin üç oğlu hep riyaziyatta kendilerini tanıtmışlar, fakat en küçükleri Daniel en ziyade ün almıştı. Bunun kardeş çocuklarından Jean ile Jacques amcaları gibi yüksek riyazıyat âlimi olmuşlardı. Gene ayni familyadan, on dokuzuncu asırda yaşayan Christophe tabiiyat âlimi, Jérôme ise kimya ve madenler âlimi olmuşlardı. Bâle üniversitesindeki riyaziyat dersinin hocaları yüz üç yıl müddetçe hep Bernouilli familyasından gelmişti. Paris'teki Ilimler akademisinin de doksan bir yıl müddetçe yabancı âzaları arasında daima bir Bernouilli bulunmuştu.

Bir familyadan birçok kimselerin ayni meslekte bulunması meselesinde tabii terbiyeyi de hesaba katmak lâzımdır. Bahusus, herhangi bir familya bir meslekte ün alınca o familyanın çocukları ayni meslekte ilerlemeği kendilerine bir vazife sayabilirler.

Fakat herkes bilir ki, herhangi bir meslekte dikkate değer adam yetiştirmek için yalnız terbiye de yetişmez. Istidad ile terbiyenin bir araya gelmesi lâzımdır. Istidad ve deha da, her vakit değilse de, birçok defa babadan evlâda intikal edebilir.

Onun için, Alman hâkimlerinin, ilim nazariyelerine de uygun olan kararları her yerde takdir edilmeğe değer.

G. A.

Öz dilimizle

ATATÜRK ün aramızdaki yeri...

Geçen cuma günü idi. Beyoğlunda Tokatliyan önünde, omuz omuzu sökmeyen bir insan seli gördüm.

Bu sel; sessiz, çağıltısız, akıb giderken, Tokatliyanın pencereleri karşısında birdenbire durmuştu.

Burunlarını cama dayamış, içeri bakan kimseler, orada kimi arayorlardı, bilmiyorum, yalnız sel, arkadan ve önden gelenlerin de üstüste yığılmasile, kabına sığamayacak kadar genişlemişti.

Bir aralık ben de içlerine sokuldum. Biri haykırdı:

— Işte ATATÜRK...

Bu sözü duyanlar, halka halka açıldılar ve çok geçmeden gene yığın yığın biribirleri üstüne düştüler.

Gördükleri ve yanlarındakine gösterdikleri gerçekten Atatürk mü idi? anlayamadım.

Ben, yalnız onlara bakıyordum. Içlerinden kabaran sevinç dalgası, parça parça yüzlerine çıkıyordu.

Atatürk'ü, uzaktan, bellibelirsiz şöyle bir görebilmek için ayaklarının ucuna basarak, dirliğini duduğu keselerden bağışlantı (af) dileyerek, camın içinde onu arayan bu insanlar, sevgiden örülü ağın içine düşmüş gibi idiler.

Atatürk belki orada idi. Belki de değildi. Yalnız, bu bakışlar, "o,,na çevrilmiştiler. Yürekler onun için çarpıyor, dudaklar, onun adını anıyordu.

Ben o gün bir ulus topluluğunun bin canla gönül bağladığı adamın içimizdeki yerini, Tokatliyanın camı arkasında kendisini arayanların gözlerinde, okudum.

Salâhaddin GÜNGÖR

KULAK MISAFİRİ

Tarihî sevgililer...

Geçen gün mecliste; beni genç bir kızla tanıştırdılar:

— Kulak misafiri...

— Bayan Nezahet Hasan!..

Bu genç kız; temiz bir ailenin, kızı...

Edebiyata merak etmiş. Bana bir hikâyesini gösterdiler. Aman ne şairane tasvirler, ne derin kalem oyunları ile dolu... Öyle ki, (Mavi Siyah) tan bir parça okur gibi oldum.

Hikâyeyi bitirince sordum:

— Bunu siz mi yazdınız Bayan Nezahat?

Başını yere eğdi:

— Evet!..

Kıp kırmızı kesilerek:

— Pek gülünç olmuş değil mi?

— Hayır!.. Aksine çok "ağlanç,, olmuş dedim. Yazılarınızı görenler, sizi en aşağı kırk beş elli yaşında sanacaklar.

— Neden acaba?

Güldüm:

— Çünkü, ancak otuz yıl önceye kadar, aşk, böyle şiirden ibaretti. Kalpten dudağa, gözlerden sinirlere, geçeli hani oldu.

Sesini çıkarmadı.

Ben ilâve ettim:

— Siz, tarihî hikâye yazmağı tecrübe etseniz daha çok muvaffak olacaksınız. Çünkü yarattığınız sevgililer, ancak tarih kitaplarında yaşıyorlar!

Kulak Misafiri

RADYO

Bugünkü program

ISTANBUL :

18 Fransızca ders, 18,30 Dans musikisi, 19 Opera, plâk ile, 19,55 Haberler, 20 Konferans, Selim Sırrı Tarcan, 20,30 Bayan Jale, şan, piyano ile, 20,55 Hafif musiki, plâk, 21,15 Son haberler, 21,30 Bayan Bedriye Tüzün, radyo tango caz orkestralarile.

223 Khz. V A R Ş O V A, 1345 m.

16,45: Hafif musiki. 16,45: Ders. 18: Şarkılar. 18,25: Sözler. 18,35: Plâk. 18,50: Sözler. 19,10: Film revüsü. 19,15: Oda musikisi. 19,45: Sözler. 20: Askerlik neşriyatı. 20,15: Sözler, haberler. 21: Orkestra. 21,45: Haberler. 21,55: Sözler. 22: Senfonik orkestra konseri. 22,45: Konferans. 23,15: Dans. 24: Sözler. 24,05: Dans.

74 Khz. M O S K O V A, 1714 m.

18,30: Popüler orkestra konseri. 20,30: "Katch - Nazar,, adlı Chatschatourinin operası. 22: Almanca neşriyat. 23,05: İngilizce neşriyat. 24,05: Macarca neşriyat.

785 Khz. L E İ P Z İ G, 382 m.

18: Konser. 18,30: Ökonomik neşriyat. 18, 50: Haberler. 19: Halk musikisi ve şarkıları. 20,05: Şarkılar. — Sözler. 21: Haberler. 21,15: Straussun şarkılarından. 23: Haberler. ve spor. 23,20: Piyano musikisi. 24,05: Dans.

545 Khz. B D A P E Ş T E, 550 m.

18,30: Plâk konseri. 19: Ders. 19,30: Harpa konseri. 20: Sözler. 20,40: Filharmonik tarafından konser. 22,40: Haberler. 23: Çingene musikisi. 24,10: Aylık haberler. 24,25: Caz.

686 Khz. B E L G R A D, 437 m.

18: Popüler orkestra (şarkılı) 19,25: Sözler. 19,30: Ders. 20: Reklâm, plâk. 20,15: Haberler. 20,30: Ulusa neşriyat. 21: Belgrad operasından nakil.

904 Khz. H A M B U R G, 332 m.

17: Hafif musiki. 18,30: Sözler. 19,45: Borsa. 19,55: Haberler. 20: Neşeli musiki. 21: Haberler. 21,10: Anton Brucknerin eserlerinden senfonik konser. 22,10: Dans musikisi. 23: Haberler. 23,25: Uluslararası otomobil sergisine dair. 23,40: Musiki. 24: Hafif orkestra konseri.

950 Khz. BRESLAU, 316 m.:

17,30 Hafif musiki, 19 Şiirler, 19,30 Sözler, 20 Spor haberleri, 21 Günü haberleri, 21,10 Otomobil, dans ve aşka dair şarkılı neşriyat, 23 Haberler, 23,25 Dans (klasik). 1 Yalnız kısa dalgalı Berlin üzerinden: Musikili skeç.

Yarınkı program

ISTANBUL:

17,30: Inkılâb dersleri. Universiteden nakil. Sinob saylâvı Yusuf Kemal. 18,30: Jimnastik, Bayan Azâde. 18,50: Dans musikisi, plâk. 19,30: Haberler. 19,40: Şehir tiyatrosu artistlerinden bayan Semiha, 20: Maliye bakanlığı namına konferans. 20,20: Demir caz. 21,20: Son haberler, 21,30: Münir Nureddin, radyo tango ve caz orkestrası.

HİKAYE

Pokerde bir ders

Ömer Cezmi, arkadaşı Orhana sordu:

— Hani sen bana pokerde bir oyun gösterecektin.

— Akşama gel gör be birader, bizde numaramı istersin,

— Biz böyle lâfları çok işittik. Senin tertib oyun oynayanlar yüzde doksan mutlaka kaybederler.

Orhan:

— Haydi miskin sen de, dedi, oyunu bildikten sonra, insan kazan maz olur mu?

— Eh, nihayet bu kâğıttır kardeş. İnsan talii, tesadüfü de hesaba katmalı değil mi ya?

— Canım pokerde tali ve tesadüf olur mu? yüzde yüz isabet olur. Tali ve tesadüfle alay eder gibi eğlenmek te gene oyuncunun elindedir.

— Nasıl elindedir?

— Dedik ya, gel bu akşam Nazmilere de gör.. Galiba bu gece yeni birisi düşecek.

Gece birleştiler. Nazmi beyin Şafak sokağındaki apartmanına gittiler. Beklenen zat düşmüştü:

— Sabih bey, dediler, yabancı değildir, beşinciniz yoksa karenize alıverin.

Bu yabancı şahıs kâğıd çekti. Yerine oturdu ve evvelâ kazanmağa başladı. Orhan boyuna kaybediyordu, Ömer Cezmi de alay..

— Bu miydi öğreteceğin?

Orhan usulca:

— Hele biraz bekle, dedi.

Sabih her kâğıd dağıttıkça, Orhan nazarı dikkatini celbedecek şekilde, onun ellerine bakmağa başladı. Diğer oyuncular da bu tayakkuzu farkedince, gözlerini o adamdan ayırmaz oldular.

Bir aralık Sabih bey su dökmek için yerinden kalktı. O zaman ötekiler sordular:

— Kuzum Allah aşkına, adamca ğızın ellerine ne diye böyle dikkatli bakıyorsun?

Orhan:

— Hiç, dedi, ben tanımadığım adamların oyunlarından gocunurum. Hem dikkat ettiniz mi bilmem, ne zaman kâğıd dağıttıysa, hep yüksek kâğıd çıkardı.

Ötekiler tasdik ettiler :

— Vallahi öyle, dediler. Yoksa herif trişörlük mü ediyor?

Sabih tekrar masa başına gelince, artık bu sefer bütün oyuncuların göz hapsi altına alınmıştı. Ondan sonra da boyuna kaybetti. Orhan da kazanmağa başladı. Iki saat sonra sokakta giderken, Ömer-Cezmi sordu:

— Kazandığını gördüm ama, pokerde vermek istediğin dersi öğrenemedim.

Ömer Cezmi tekrar sordu:

— Hem sonra oradakilerin nazarı dikkatini ne diye herifin ellerine celbettin. Ben de dikkatle baktım, baktım ama bir şey sezmedim.

Orhan bir kahkaha bastı!

— Işte mesele orda ya! dedi, herkes onun eline bakıb dururken, kimse ellerimle meşgul olmaz, tabiî kazandım.

SEM

Fransız Tiyatrosunda
DELİ DOLU
opereti oynayacaktır.
812

Öz Türkçe ile Bilmecemiz

Osmanlıca karşılıklarını yazdığımız kelimelerin öz türkçe mukabillerini yazarak şeklimizin boş hanelerine yerleştiriniz ve keserek "Milliyet Bilmece memurluğuna,, gönderiniz. Bilmecemizi doğru halledenler arasında kura çekiyor ve kazananlara hediyeler veriyoruz: Müddet: Bugün akşama kadardır .

Yeni bilmecemiz

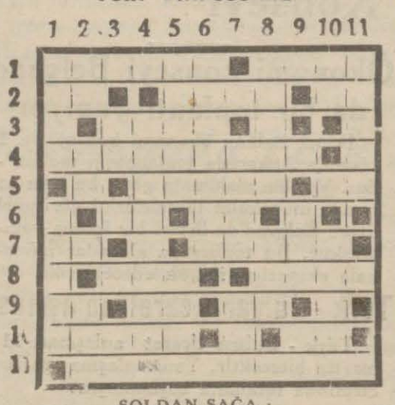

SOLDAN SAĞA :

1 — Ahuenin 6, Gurup 4,
2 — Istifham 2, Vatan 4, Asmaktan emir 2,
3 — Valide 4,
4 — Derdest etmek 9,
5 — Hasıl lmak 5, Beyaz 2,
6 — Kırmızı 2, Emmekten emir 2,
7 — Duman lekesi 2, Fak 5,
8 — Arka 3, Komşu bir devlet 4,
9 — Yama 2, Nota 2, Esmekten emir 2,
10 — Ham üzüm 5, Yet 2,
11 — Nota 2, Çok değil 2, Hücum 4,

YUKARDAN AŞAĞI :

1 — Nüzul 4, Istek 5,
2 — Istifham 2, Nota 2, Ateş 3,
3 — Isim 2, Nota 2,
4 — Kâşki 8,
5 — Yer altı şimendiferi 5, Kemer 4,
6 — İrsal etmek 7,
7 — Çocuk yemeği 4, Genişlik 2,
8 — Çocuk oyuncağı 5, Kirli 3,
9 — Bir meyva 3, Yama 2,
10 — Uzak nidası 2, Silâhın bir yeri 5,
11 — Nemli 5,

Milliyet
Asrın umdesi "MİLLİYET" tir.

ABONE ÜCRETLERİ :

	Türkiye için L. K.	Hariç için L. K.
3 aylığı	4 —	8 —
6 "	7 50	14 —
12 "	14 —	28 —

Gelen evrak geri verilmez.— Müddet geçen nüshalar 10 kuruştur.— Gazete ve matbaaya ait işler için müdiriyete müracaat edilir. Gazetemiz ilânların mes'uliyetini kabul etmez.

YENI NESRIYAT

Varlık

Ankarada çıkan bu sanat ve fikir mecmuasının 15 şubat tarihli 39 uncu sayısı da çıkmıştır.

Istanbul Asliye Birinci Hukuk Mahkemesinden:

Istanbulda Tarakçılarda 74 Numarada Salis Biraderlerinin ikraz ettiği 39 Ingiliz lirasına mukabil Beyoğlunda Kabristan Sokak Novotni Otelinde A. D. Hazanın terhin eylediği 86 adet Kanunun Ticaret Kanununun 766 nci maddesi mucibince satılması hakkındaki talebin ikametgâhı hazırı meçhul bulunan mumaileyh A. D. Hazana Kanunu usulü kûrun 767 nci maddesi mucibince ilânen tebliğine karar verilmiş ve ilânın bir nüshası mahkeme divanhanesine talik kılınmış olduğundan rahini mumaileyhin işbu talebe karşı bir gûna itirazı mevcut olduğu takdirde işbu ilânın neşrinden ferdasından itibaren üç gün zarfında mahkemeye bildirmediği takdirde muamele kûr 766 ncı maddeye tevfikan envanter mezkûrenin satılmasına karar verileceği ilân olunur. (8207)

ESRARLI GÖZLERI - MUZLIM BAKIŞLARI ve İLÂHÎ GÜZELLIĞI İLE
BRİGİTTE HELM tarafından misilsiz bir tarzda yaratılan
CASUS KALBİ
Aşk ve heyecanın - ihtiras ve maceranın karşılaştığı vatan muhabbeti ile aşk hislerinin mücadele ettiği yüksek bir eserdir.
Önümüzdeki Perşembe matinelerinden itibaren IPEK sinemasında
Bugün 2 film birden: 1 — ESKİMO 2 — ÇOCUĞUMU ÇALDILAR

Askerî fabrikalar ilânları

Askerî Fabrikaları için aşağıda cins ve miktarları yazılı malzeme isimleri hizalarında gösterilen tarihlerde ayrı ayrı pazarlıkla satın alınacağından vermek isteyenlerin mezkûr günlerde saat 14 de Bakırköy Barut Fabrikasında eksiltme ve arttırma komisyonuna müracatları. (738) (790)

100 metre bezli lâstik boru "Dahilî kutru 3/4 parmak,,	21 Şubat 935 saat 14
100 metre bezli lâstik boru "Dahilî kutru 1/2 parmak ,,	
120 metre bezli lâstik boru "Haricî kutru 19 mm. ve cidar kalınlığı 3 mm.,,	
3 adet Terazi "Amerikan sistemi, otomatik ve asgarî 10 gram azamî 50 kilo tartar ,,	23 Şubat 935 saat 14
5 adet Kara Elmas " 500 mm. lik kuturdaki taşları zımpara edecek ve bir kart ayarında yarım kıratlık,,	
100 adet Potrel " beheri 3,20 metro boyunda 16 lık,,	24 Şubat 935 saat 14
2 top pirinç tel kafes N. 10	25 Şubat 935 saat 14
2 " " " " 12 Enleri 80 santimetre olacaktır.	
2 " " " " 18	
2 " " " " 20	
2 " " " " 36	
5 " " " " 08	

Millî tefrika: 106

Katran Kazanı

Müellifi: Nazmi Şehap

Beş dakika sonra müdürün odasında kâtib onun ağzından çıkan şu küçük 'ifade,, yi resmî bir tavır takınarak kamış bir kalemle çızırdatıyordu:

"— Ben, Nazmi Şehab beyan ederim ki, mühendis hanımdaki odada bulunan çanta şahsıma aiddir. Içindeki bütün vesikalar sırf tarafımdan yapılmış olan bir cürmün vesikaları addedilmelidir. Ak rabamdan Süleyman beyin bu çanta ve içindeki eşya ile hiçbir alâkası yoktur.,,

Müdür, uzun bir ağızlıkla sigara içiyordu. Ağır, ağır:

— Delikanlı intihar mı etmek istiyorsun? — diye homurdandı —

Nazmi cevab vermedi. Yalnız ifadesini imzalarken;

— Bunu süratle mahkemeye göndermenizi rica ederim efendim — dedi

Ve gayet tabiî bir iş yapmış gibi, bir sigara yaktı, tüttüre tüttüre odaya döndü.

Şaşı Süleyman dincleşmiş, odada dolaşıyordu. Onu görünce gülerek sordu:

— Oldu mu?

— Evet...

— Öyle ise arslanım.. Şimdi kendimize bir ziyafet vermeliyiz..

Herif, üstüne üstelik Nazminin fedakârlığını bir bayram gibi kutlulamak istiyordu. Delikanlı buna da itiraz etmedi.

Odada iki sıçan biribirini kovalıyordu.

. . . . . .

Kırk gün.. tam kırk gün, tek pencesinin önünde yükselen kocaman bir servi ağacının yaprakları arasından gökün güçlükle görülebildiği bu odada bir saç mangalın iki yanında ve Nazminin kuru tahtalar üstüne yaydığı battaniyede oturarak ve konuşmayarak kırk gün geçirdiler.

Sonra bir gün iki süngülü jandarma onları hâkimlerin huzuruna çıkardı.

Muhakeme uzun sürmedi. Müddeiumumî bu davanın iddialara, müdafaalara ve tetkiklere lüzum göstermediğini, maznunlardan Nazmi Şehab hakkında Istanbuldan bazı malûmat istetmişse de yaptığı son itiraf bu malûmatı beklemeğe de mahal bırakmadığını söyleyince reis celseyi tatil etti. Beş dakika sonra açılan ikinci celsede kâtib şu kısa kararı okuyuverdi:

"— Milletin meşru kuvvetleri aleyhine casusluk edildiğine dair olan ihbarat mevcud vesikaların tetkikile de teyyüd etmiş ise de maznunların evvelâ suçu biribirlerine yükletmeğe çalışmış olmaları, sonra Nazmi Şehab efendinin kendisini biricik suçlu addettirmek istemesi asıl suçlunun tesbitine imkân vermediğinden her ikisinin ortaklaşa suçlu sayılmalarına ve ceza kanununun... filân... falan ve filân... mucibince on beşer sene müddetle hapsedilmelerine ve Âli oğlu Süleyman efendinin Kayseriye, Şehab oğlu Nazmi efendinin Diyarbekire nefyedilmelerine hep birlikte karar verildi,..

Nazmi bu kararı duymuş muydu? Öyle dalgındı ki... duymamıştı da denilebilir. Fakat Süleyman her kelimesini dikkatle dinlemiş ve hattâ ezberlemişti bile. Hele sonunda, sehpadan kurtulduğunu anlayınca Mısır piyangosu vurmuş gibi şaşı gözlerinde bir sevinç bile kıvılcımlanmıştı.

Hapishaneye döndükleri zaman müdür ikisine da ayrı ayrı:

— Geçmiş olsun! — dedi.

Sonra onları büyük kovuşlardan birine gönderdi. Mahkeme kararını verdiği için artık ayrı odada tutulmalarına bir sebeb kalmamıştı.

Pek büyük felâketlere kendilerini hazırlamış insanlar, bir numara küçük bir felâketle meş'um bir kaderin elinden yakalarını kurtardıkları zaman, içlerinde yeniden dünyaya gelmiş gibi bir ferahlık, bir hafiflik hissederler. O zaman bir çılgın gibi gülerler, oynarlar, kendilerini eğlenceye verirler.

Işte şaşı da böyle olmuştu.

Kovuşa girer girmez etrafını saran dam ağalarının (1) kahve ocağı işleten çapraz yelekli serserilerin dalkavuklukları arasında kendinden geçmiş, ud çaldırmağa, sarkı söyletmeğe ve nargile içmeğe başlamıştı.

Nazmi ona hayretle bakmıştı. Ve bu sevincinde onu bir parça haklı buldu büyük bir tehlikeden kurtulmuştu. Yalnız kendisi derin bir azab içinde idi. Dünyanın en ağır bir zannı ile mahkûm olmak ne iğrençti! Kendi kendinden iğreniyordu.

Dam ağası onun altına da bir şilte serdirmişti . Bir buçuk aydanberi kurutahta üstünde yata yata imanı gevrediği için yumuşak şilte derhal uykusunu getirivermişti. Bir taraftan şekerleme yapıyor, bir taraftan da düşünüyordu.

— Kendimizi feda etmemiz neye yaradı? Herifi gene mahkûm ediverdiler. Maamafih asılmaktan kurtuldu ya... Zavallı! şaşkına dönmüş.. her ne hal ise... Diyarıbekire yollanır yollanmaz bu herifi unutmalıyım. Hain... terez!

Ve derin bir uykuya daldı...

Ağır bir ithamın altında haftalarca endişe içinde kıvranarak muhakemelerinin sonunu bekleyen suçlular, mahkûm edildikleri, yani bir neticeye ulaştıkları günün gecesi mutlaka derin bir uykuya dalarlar. Bu uyku, serbest bir adamın en büyük yorgunluklardan sonra çektiği deliksiz uykuya da benzemez. Âdeta bir yarı ölümdür. Bu uyuyan nasıl kıvrıldıyse öyle kalır. Ne kımıldanır, ne horlar. Hattâ bazan nefes aldığı bile anlaşılmaz. Buna bazı hapishanelerde bir de ad takmışlardır:

— Filân rüyasıza daldı... ama gürültü etmeyiniz... derler.

(Bitmedi)

(1) Bizim hapishanelerimizde eski devirden kalma çok kötü bir âdet hâlâ devam etmektedir. Her kovuşun bir dam ağası vardır. Hapishane idareleri tecrübesizliğinden gûya kovuşların dahilî inzibatlarını temine memur edilen bu adamların yegâne işi, mahbusları soymaktan ibarettir. Bunlar hemen daima en azgınlardan intihab edilirler. Bazı kovuşlarda üçer dörder dam ağaları vardır ve bunların her biri haftada en azdan on beşer lira anafor alır ki mahbusların asıl soyuldukları kolaylıkla anlaşılabilir. İş bir nevi deynekcilik ve gedik işidir. Bu hapishanelerde çıkan cinayetler de bu yüzden çıkar. Bazı adamlar bunu bile geçinme vastası yapmışlardı. On beş senelik mahkûmlardan birçoğu görülmüştür ki, müddetini ikmal eder etmez, tekrar hapishaneye girib dam ağası olmak için bir cinayet işleyivermiştir. Bu dam ağlıkları kaldırılmalıdır.

Domuz avı

Diyarbekir havalisinde her nüfus bir domuz öldürecek

DIYARIBEKIR, (Milliyet) — Vilâyetin dağlık mıntakalarındaki meşelik ve fidanlıklarında barınan yaban domuzlarının ekseriya sürü halinde gezerek civar köylülerin bağ ve ekin ürünlerine fazla zarar verdikleri görülerek bunların öldürülmesi için Vilâyetçe gayet mühim ve esaslı tetbirler alınmıştır.

Üç dört ay içinde Çermik, Lice, Kulp, kazaları dahilinde ziraat fen memurlarının nezareti altında olmak üzere birçok avcı köylerin iştirakile tertip edilen sürek avları neticesinde 300 den fazla yaban domuzu öldürülmüştür. Domuz çokluğu itibarile Kulp, Lice ve Çermik kazaları birinci, diğer kazalar ise ikinci dereceyi teşkil eder. Bir ay kadar evvel vilâyet ekim işleri çevirgeni Bay Halil Yardımcı'nın başkanlığı altında olarak Kulp ve Lice kazaları dahilinde on beş gün içinde birkaç koldan yapılan sürek avı neticesinde 150 domuz öldürülmüştür. Çiftçilere mühim zarar veren bu muzir hayvanların muvaffakıyetle öldürülmesi için valimiz Faiz Ergun'un başkanlığı altında toplanan mücadele komisyonu musip kararlar ittihaz etmiş ve bu meyanda gene icap ettiği mahal ve mevsimlerde köylerde sürek avları tertip ettirilmek üzere mükellefiyet usulünün tatbikı onaylanmıştır.

Verilen karara göre domuzların fazla tahribat yaptığı ve barındığı yerlere civar olan köy halkının 18 yaşından elli yaşına kadar olanları mükellef tutulmak üzere ait olduğu kaza ve nahiyelerden doğum kayıtları istenilmiştir. Bu kayıt geldikten sonra vilâyetçe mükelleflerin adedine göre silâh ve cephane dağıtılacak ve her nüfus bir domuz öldürmekle mükellef tutulacaktır.

Mükellefiyeti makul bir mazerete müstenit olmaksızın ifa etmiyenlerden komisyon kararı veçhile beşer lira para cezası alınacaktır.

Mükellefler tarafından öldürülecek domuzların kuyrukları kaza merkezinde bir heyet huzurunda imha edilmek üzere Ziraat fen memurlarına teslim olunacaktır. Memurluk teşkilâtı olmayan kazalarda toplanan kuyruklar ayni muameleye tâbi tutulmak üzere Ziraat odalarına verilecektir.

İhtisas mahkemesinin gördüğü işler

SIVAS, (Milliyet) — Şehrimizdeki ihtisas mahkemesi kurulduğu günden itibaren kaçakçılara karşı aldığı tetbirler ve bu hususta gösterdiği çalışma yerinde bir şekilde devam etmektedir. Şehrimizdeki altı numaralı ihtisas mahkemesi 934 yılından 935 e geçerken devri esnasında 74 maznunlu 42 dava bırakmış ve bir Kânunusaniden beri de 26 maznunlu 21 dava gelmiştir. Ve yılbaşından bugüne kadar da 18 davayı karara raptetmiştir. Bu davalardan suçlu 21 şahıstan on bir tanesi beraet etmiş ve dokuzu da muhtelif cezalarla mahkûm olmuştur. Bir davaya da salâhiyetsizlik kararı verilmiştir. Mahkûm olanlarla verilen cezaları sıra halinde bildiriyorum.

Kangalın Alacahan bekçisi İbrahim oğlu Mehmet, Kangalın Kızılveren köyünden Mustafa oğlu Osman Hamit oğlu Mustafa ve Hekimhan kazasının Karapınar köyünden Bekir oğullarından Yusuf oğlu Hanefi (ikişer sene), Turhalın Kovalı mahallesinden Şaban oğlu Ali ve Sivasın eski Apardı köyünden Yakup oğullarından Turan oğlu Emir, ve Tokadın Elhoş köyünden Kul oğullarından Osman kızı Mehmet karısı (Güliser) ve Zilenin Kurşunlu köyünden Dayak oğullarından Maksut karısı Hanife (altışar ay), Kangalın Keklikpınar köyünden Halil oğlu İbrahim (üç sene), Kangalın Mağara köyünden Halit oğlu Muzaffer (bir aya) mahkûm olmuşlardır. 1084 lira, 24 kuruş ta para cezası verilmiştir.

Tokatta Atatürk heykeli

Açılış resmi bayrama vesile oldu ve şehir büyük öndere bağlılığını gösterdi

Tokatta Atatürk heykeli ve açılış resminden intibalar

TOKAT, (Milliyet) — Atatürk heykelinin açılış resmi bugün büyük tezahüratla yapılmıştır. Çok zengin olan merasim programı büyük bir intizamla tatbik edilmiştir.

Sayin valimiz Recai Gürelinin çok veciz ve ateşin söylevile merasime başlanmış ve sözmen bir çok defalar uzun alkışlarla kesilen nutkunu bitirdikten sonra, yeni Sıvas saylavı Bayan Sabiha tarafından heykeli örten bayraklar kurdelâlar kesilmiştir.

Birden bire meydana çıkan heykel meydanı dolduran halkın coşkun tezahüratını mucip olmuştur.

Askerî bandonun da iştirâk ettiği bu ulusal tezahürat Tokatlıların büyük önderlerine olan sarsılmaz bağlılıkları ve sevgilerini izhar etmeğe vesile teşkil etmiştir.

Gece büyük fener alayları yapılmış ve Tokat halkı büyük bayramlarını sevinçle kutlulamıştır.

Belediyede verilen süvarede general Hüseyin Abdullah ve sayın valimiz Recai Güreli bulunmuş ve çok neşeli bir gece geçirilmiş ve bir çok vesilelerle büyük Onder Atatürk hakkında tezahüratta bulunulmuştur.

Şeker klübcüler şeker klüp sahasınd

UŞAK, (Milliyet) — Değerli ve bilgili başların idaresile meydana gelen Şeker klüp pek kısa bir zamanda varlığını göstermiş ve gençliğe nümune olabileceğini isbat etmiştir.

Şeker klüpçüler üyelerin içtimaî ihtiyaç ve arzularını temin için perşembe akşamlarını Şekerklüp gecesi olarak kabul etmiştir. Her hafta klübün salonunda toplanan Baylı ve Bayanlı üyeler iyi birer gece geçirmektedir.

Şehirden 6 kilometre uzak olan Şeker klüpçüler hem bir yürüyüş sporu yapmak ve hem de Uşaktaki klüplerle samimileşmek için gezintiler tertip etmiştir.

Bu hafta şeker fabrikası U. müdürü ve Gaziantep saylavı Bay Remzi Güresin riyaseti altında gelen kafile ergenekonlular tarafından istikbal edilmiş ve halkevi salonunda yapılan müşterek toplantı pek samimî olmuştur.

Bu toplantıda C. H. F. başkanı, zabitan, kaymakam ve memleket büyükleri hazır bulunmuş ve musiki kurumunun da iştirakile gençlik pek neşeli bir gece geçirmiştir.

Şekerklüp başkanı Bayan Samime Güres Şekerklüp için her gün çalışmalarını arttırmaktadır.

Akşehir gençleri halkevi istiyor

ESKIŞEHIR, (Milliyet) — Ulkenin her yanında olduğu gibi kentimizde de bir halkevi açılması için bundan bir zaman önce şehrimiz halk fırkası üyeleri tarafından karar verilerek vilâyete yapılan müracaatmızın boşa gittiğini bugün teessürle duyduk. İçtimaî sahada günden güne ilerlemekte olan kentimizin bu varlıklardan uzak kalması biz Akşehir gençlerinin kalplerini kırmış ve incitmiştir. Ulkenin her tarafında olduğu gibi kentimizde de bir halkevinin açılması için Fırka genel kâtibi B. Recep Pekerin nazarı dikkatini celbederiz.

AYDIN, (Milliyet) — Burada saylav seçiminden sonra meclisi umumî seçimi yapıldı. Cuma günü saylav seçimine büyük bir coşkunlukla iştirâk eden halk ertesi günü de meclisi umumî seçiminde ayni alâkayı gösterdi.

Umumî meclis üyeliklerine Aydından Bayan Ayşe, Dr. N. Yazgan, Etem Kadri, avukat Neşet, Raif Muhittin, Dr. Sabri seçildiler.

Bozdoğandan da Bayan Behice Alkan, Bay Ahmet Vefa ve Bay Hakkı Siber seçilmişlerdir.

Diğer üyeler şunlardır:

Çineden: Ahmet Emin Arkayn, Atıf, Kahraman köylü Mehmet. Karacasudan: Ali Rıza, Nazilliden: İsmail Hakkı Akdeniz, avukat Ömer, avukat Sami, avukat Tevfik Bilgen, Sökeden: Hulûsi, Dr. Şakir, Dr. Raif.

Çermik nasıl bir yerdir?

Kükürtlü kaplıcası her yıl şehre epeyce para girmesine medar oluyor

Çermik'in uzaktan görünüşü

DIYARIBEKIR, (Milliyet) — Diyarıbekirin güzel kazalarından biri de Çermiktir. Çermik Diyarıbekire 90 kilometre kadar bir uzaklıktadır. Burası dört tarafı dağlarla ihata edilmiş eski bir kaza merkezidir. Çermiğin nüfusu 3500 dür. Kasabada altı yüz ev, yüz dükkân, yedi kahve vardır.

Çermik sıcak su hamamile meşhurdur. On beş metre kutrunda ve bir buçuk metre derinliğinde olan bu kükürtlü sıcak su havuzu evvelce fena bir biçimde yapıldığından hariçte yıkananların pis suları havuza akar ve havuzu sabun sularile bulandırırmış. Son zamanlarda kaymakam Bay Hayri havuzu yeniden yaptırmış ve burayı asrî bir kaplıca haline koymuştur. Çermikte kaplıca mevsimi mayıstan ağustos nihayetine kadar devam eder. Bu müddet zarfında Elâziz, Ergani Maden, Ergani, Osmaniye, Diyarıbekir, Urfa, Siverek, Bitlis, Muş ve Vandan yüzlerce halk gelmektedir. Kaplıca kasabaya bir saat kadar uzaktadır. Hamamların bulunduğu mevkide iki otel vardır. Kaplıca sayesinde her sene Çermiğe epeyce para bırakılmaktadır.

Çermik kasabasının içme suları da bol olmakla beraber kireçlidir. Kazanın üst tarafındaki bir kayadan çıkan su diğer sulardan daha iyi olduğundan halkın bir kısmı bu sudan içmektedirler. Çermiğin iktisadî vaziyeti geridir. Halk çiftçilikle geçinmektedir.

Çermikten Sivereğe kadar 70 kilometrelik bir yol yapılmıştır. Kaza merkezinde beş sınıflı bir okula vardır. Okulada 140 talebe okumaktadır. Başmuallim Zühtü ve arkadaşları okulam intizamına çok dikkat etmektedir. Kazada trahum hastalığı olduğu anlaşılmıştır. Bir ay kadar evvel sağlık Müdürü Bay Fehmi ile Numune hastahanesi başdoktoru Burhaneddin Çermiğe giderek talebe ve halkın gözlerini muayene etmişlerdir. Çermikte bir dispanser varsa da doktor bulunmadığından kapalıdır. Kazanın sıhhat işlerine bir sıhhat memuru bakmaktadır.

Çermik belediyesi de kasabanın temizliği ve güzelliği için çalışmaktadır. Belediyenin bütçesi dört bin lira kadardır. Belediye başkanlığına intihabla seçilen Bay Tahsin bakmaktadır. Kasabanın çarşı ve sokakları petrol lambaları ile aydınlatılmıştır.

Antalyada bir mesirede kübik gazino

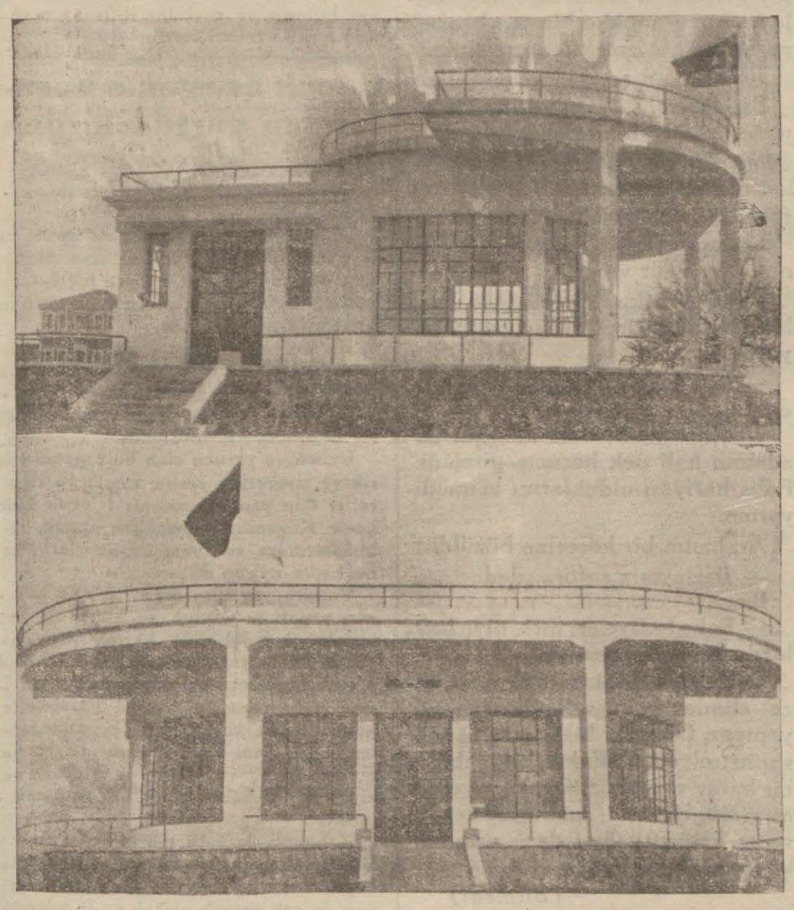

ANTALYA, (Milliyet) — Antalyanın manzara itibarile Büyükadaya benzeyen bir yeri vardır ki buraya Kara Ali oğlu bahçesi derler. Yüksek bir sahilde körfezin tekmil tabiî güzelliğini gören bir mevkidedir. Burada bilhassa gurup manzaralarına doyum olmaz. Körfezin karşı sahillerinde yükseken eflâtun dağlar üstünde batan tunç rengindeki güneşin deniz üzerinde yaptığı akisler buradaki manzaraya her dakika başka bir güzellik verir.

Baharın ve yazın güzel günlerinde Antalya halkının yarısı burada toplanır. Fakat buranın noksanı güzel bir gazinosu olmaması ve mesireye gelen halkı eğlendirecek hiç bir yer bulunmaması idi. Bu ihtiyaca tekabül etmek için muhasebei hususiyenin yardımile kübik ve asrî ihtiyaçlara göre güzel bir gazino yapıldı. İnşaat yeni bitti.

Gemlikte mezbaha yapıldı

GEMLİK, (Milliyet) — İkinci teşrin ayında temeli atılan mezbahanın inşaatı ikmal edilmiş, açılış merasimi yapılmıştır.

Artık Gemlikte de halkın yiyeceği et sağlık şartlarına uygun bir şekilde kesilip hazırlanmaktadır.

Diyarıbekirde Kaçakçılık azaldı

En ziyade kaçakçılık inhisar eşyası üstünde oluyor

DIYARIBEKIR, (Milliyet) — Şarımız ve civarında evvelce sık sık kaçakçılık hâdiseleri olurdu. Son zamanlarda şar dahilinde zabıta, köylerde jandarmanın ciddî çalışması neticesinde kaçakçılık vakaları çok azalmıştır. Bunlar da kaçakçılık gümrük ve inhisar eşyaları üzerinde yapılmaktadır. 1 Numaralı ihtisas mahkemesinin faaliyete geçtiği 932 nisanından şimdiye kadar yaptığı mahkemelerde sürat ve ciddiyet göstermesi ve kaçakçılığı şiddetli surette cezalandırması kaçakçılar üzerinde çok mühim tesirler göstermiştir.

İhtisas mahkemesi hâkimliğine tayin edilen Manisa müddeiumumisi Bay Sadık Erdem. Diyarıbekire gelerek vazifesine başlamıştır. İhtisas mahkemesi hapishaneden epeyce uzak ve mahalle arasında bulunuyordu. Bu yüzden maznunların mahkemeye götürülüb getirilmesindeki müşkülât nazarı dikkate alınarak mahkeme hapishane karşısındaki adliye binasına nakledilmiştir.

Suriyede tuzun kilosunun bizim paramızla bir kuruşa kadar satıldığını gören inhisarlar idaresinin bu havalide tuzu kanunî fiatinin yüzde yirmi beş aşağı satması tuz kaçakçılığına mâni olmuştur.

Gümrük eşyasına aid kaçakçılık Diyarıbekir mıntakasiyle hudutlarımız üzerinde bulunan Cizre kasabasından yapılmaktadır.

Cizreden Kilise kadar devam eden ve şimendifer yolu üzerinde bulunan köy ve şehirlerden girebilen kaçakçılar, Cizreden Midyat ve Gercüsten geçerek merkezi vilâyet Silvan, Lice, Kulüp kazalarına doğru dağılıyorlardı.

Diğer bir kısım kaçakçılar da gene Suriyenin Kamışlı kazasının karşısında bulunan Nusaybinden toprağımıza girerek Savur, ve Midyat kazaları arasından geçmek suretile dahile doğru uzanırlardı. Derbesiye ve Resülâyinden girenler ve Viranşehir, Koçhisar ve Siverek yollarile gelib Şark ve garb istikametine yayılıyorlardı. Zabıtanın yaptığı ciddî takibat neticesinde bugün bu vaziyetin önüne geçilmiştir.

Diyarbekirde Avcılar kulubü

Altı ay içinde varlığımız ve calılığını gösterd

DİYARIBEKİR, (Milliyet) — Şarımızda avcılığa meraklı pek çok kimse vardır. Bu avcılar üç sene kadar evel bir cemiyet kurarak Halkevinde toplanırlardı. Sonraları birinci genel müfettişlik Hususî Kalem Çevirgeni Bay Hikmet in teşebbüsü ile avcıları toplu olarak bir arada bulundurmak maksadile bir kulüb açılması kararlaştırılmış ve altı ay evel Diyarbekirde bir (Avcılar Kulübü) teşekkül etmiştir. Kulübün altı ay çalışması zarfında 1400 lira kazanç ve yardım temin edilmiştir.

Diyarbekir avcıları av mevsimlerinde aralarında toplanarak av yapmaktadırlar. Kulübün tertip ettiği avcılar bayramı da muhitte çok derin bir lâka uyandırmaktadır. Bayram gününde 1200 kuş vurularak misafirlere dağıtılmış ve bir çok eğlencelerle vakit geçirilmiştir. Kulübün aza mıktarı gün geçtikçe artmakt ave kulüb verimli bir şekilde çalışmaktadır. Altı ay içinde alınan netice tahminlerden çok üstündür.

Geçen gün yapılan yeni seçimde kulüb Başkanlığına birinci genel müfettişlik hususi kalem çevirgeni Bay Hikmet Balkan, genel kâtipliğe Bay Celâdet, muhasipliğe de Diyarbekir matbaası çevirgeni B. Zekâi seçilmiştir. Kulüb mutazam toplantı ve çalışmalarına devam etmektedir.

Felâketzedelere yardım

AKŞEHIR, (Milliyet) — Şarımız orta okulu tarafından Marmara felâket zedelerine bir yardım olmak üzere 35 lira toplanarak Ankarada hilâliahmer özegine gönderilmiştir.

Mimi'ye mektup

MILLIYET'in Tefrikası: 26 Nakleden: M.F.

Brina niçin akşam Cimi Barenjer'in evine gitmişti?

Hülâsa

[Fantoma - Hırsız namile maruf olan Marten Dal hususi bir baloda gayet garip bir hırsızlık vakasının içine karışmıştır. Çalınan şey ev sahibi Madam Koverlihin yeşil elmasıdır. Bunu Brina isminde bir genç kız aşırmıştır.

Maksadı şudur: Çünkü bu yeşil elmas Cimi Barinjer isminde bir adamın katledildiği gece bunun üstünde idi. Ve elmasın bir parçası da cinayetin olduğu yerde bulunmuştu. Brina bu mücevheri tekrar elde ederek kendisini kurtarmak istiyordu. Halbuki mücevher tekrar ortalıktan esrarengiz bir şekilde kaybolmuştur. Bunu acaba ev sahibi Koverlih aşırmasın? Fakat neden bu adam böyle bir hırsızlığı yapacaktır?

Işte Dal, şimdi genç kıza bir yardım olmak üzere Koverlihin arkasını takip etmiş ve onun da bir gece Cimi Barinjer'in katledildiği daire de aynı şekilde vurulduğunu görmüştür. Dal şimdi Kondon'un evine gitmiş ve bir çok maceralardan sonra mücevheri alabilmiştir.]

— Onun hakkında çok fena şeyler işitmiştim. Fakat bana bir centilmen olduğu hissini vermişti, o gece tıpkı bir centilmen gibi hareket etti. Hoşuna gittiğimi belli ediyordu, gözlerini üzerimden ayırmıyordu. Fakat bakışında hiç bir fenalık yoktu. Ralf Kondon ne zaman bana baksa, gidib yüzümü yıkamak ihtiyacını hissederim. Barenjerle bir müddet şundan bundan konuştuk. Sonra beni oraya getiren saiki söyledim. Hiç nefes almadan anlattım. Onun merhametine iltica etmiyordum. Pratik bir şekilde ona Tom'un hayatını mahvetmekle hiçbir şey kazanmıyacağını anlatmağa uğraşıyordum.

Dal yerinden sıçradı:

— Tom mu? dedi.

Brina içini çekerek:

— Tom, dedi, budaladır, fakat öyle şirin bir çocuktur ki... hem de çok cesurdur.. Onu ne yapacağı mı ben de bilmiyorum. Bazan, onunla evlendiğim zaman ahlâkını değiştiririm diyorum. Fakat buna emin de değilim.

Dal kederli kederli güldü. Herzaman geç kalıyordu.

— Muhakkak, dedi Tom iyi bir adamdır. Yoksa siz onunla bu kadar alâkadar olmazdınız.

— Belki, fakat onu adam etmek ümidini daha kaybetmedim. Neyse. Tomun Barenjere borcu vardı. Kumar borcu. Barenjer kafasına onun borcunu ödemiyeceğini koymuştu. Büyük bir skandalla onu parayı vermeye icbar etmeyi düşünmüş ben Cimi Barenjere biraz sabırlı olmasını, Tomun son meteliğine kadar borcunu ergeç ödeyeceğini söyledim. Cimi Barenjer sanki garib bir şekilli bir mahlûk imişim gibi beni uzun uzun süzdü sonra yazıhanenin gözünden bir tomar kâğıd çıkardı. Bunlar Tomun borcunun senedleri idi. Yekûnunu yapdı. Çok mühim, tasavvur edemiyeceğiniz kadar büyük bir yekûn tuttu. Barenjer:

"— Sizin hoşunuza gitmeği çok arzu ederdim, dedi. Fakat mukabelesiz hiçbir hizmette bulunmamağa ahdim vardır.,, dedi. O anda odadan çıkıb gitmeği düşündüm. Fakad bu, çok budalaca, çok tiyatrovari bir hareket olurdu. Sonra Barenjerin gözleri sözleri kadar fena değildi. Bundan başka ve göğsümde bulunan broşa dikkat'i dikkatli baktığını da gördüm. Bu mücevherin çok hoşuna gittiği âşikârdı. Uzun bir sükûttan sonra, ondan istediğim hizmeti bu broş mukabilinde yapabileceğini söyledi. Ben buna çoktan razı idim. Broşu çıkardım ve ona uzattım. O zaman Cimi Barenjer çok garib bir harekette bulundu. Yazıhanesinden bir kâğıd geseceği çıkardı broşun bir tarafına vurarak kırdı, küçük parçasını alıkoyarak diğerlerini iade etti ve broşu bozmadığını sadece biçimini biraz değiştirdiğini söyledi ve istediğinin yalnız bir parça küçük elmas olduğunu, yeşil elmasın uğur getirdiğini söylediklerini ilâve etti. Bu hurafeye inanır gibi konuşuyordu. Ona teşekkür ettim ve gitmek üzere ayağa kalktım. Bir kibrit yaktı ve Tomun bütün senedlerini tutuşturdu.

Dal:

— Çok âlicenabane bir hareket! dedi.

— Evet çok âlicenabane... ben de ona bunu söyledim. Tom borcunu ödeyecekti. İstediği yalnız biraz mühletti. O zaman Barenjer, Tom'un istediği zaman kendisine borcunu verebileceğini söyledi ve "sizin gibi bir genç kız ona itimad ederse benim onun senetlerine ihtiyacım yoktur.,, dedi ve kâğıdların yanan küllerini yanan sobaya attı.

Dal:

— Sözlerinde aldanmıyordu, dedi... odadan çıkmadan evvel broşun parçasını bir daha gördünüz mü?

— Evet yazıhanenin üzerinde idi.

— Polis onu yerde bulmuştu. Belki imdad istemek için telefona sarıldığı zaman Barenjer yere düşürmüştür. Sizin ziyaretinizden az zamansonra öldürüldüğünü zanneder diyorum.

Brina:

— Evet, dedi. Fakat öldürülmeden evvel Mimiye mektub yazacak kadar bir vakit bulabildi.

Dal:

— Hiç bilmediği bil lisanla ve mevcudiyeti şüpheli olan bir kıza yazılan bir mektub... diye hatırlattı.

Brina garsonun getirdiği kahveden bir yudum içti ve:

— Mimi de ne tuhaf isim! dedi.

Kahvelerini hiç konuşmadan içtiler. Brina kutuyu çantasına yerleştirdi. Ve kalkarken:

— Teyzemin yanında outuruyorum, dedi. Evde bir kasa var. Bu kutuyu, onun içine koyabilsem... Fakat eve varmadan başıma bir şey geleceğini zannediyorum. Öyle korkuyorum ki... Marten beni eve kadar götürmek ister misiniz?

— Tabiî.. memnuniyetle..

Bir otomobile bindiler ve Bayswaterde eski bir evin önüde durdular. Kapıyı açmak için iğildi fakat birdenbire arkaya çekildi ve şöfore:

— İnmiyeceğiz, yola devam ediniz, diye emir verdi.

Taksi sarsılarak yürümeğe başladı. Brina hayretle Martene bakıyordu:

— Ne oldu?.. ne var?.. diye sordu.

— Kapının önünde dolaşan iki adamın hali pek hoşuma gitmedi. Polis hafiyesi olduklarını zannediyorum.

Arabanın bir köşesine büzüldü:

— İlerleyiniz şoför.. .dedi.

Brina:

— Polis hafiyeleri mi?. diye haykırdı. Bu da ne demek?

— Şu demek ki Ralf Kondon bize elinden geldiği kadar fenalık yapıyor. Onların bizi gördüğünü zannetmiyorum. Fakat çok çabuk bir karar vermeniz lâzım... ya onlara gidib, bütün suallerine cevab vereceksiniz, yahud da ortadan kaybolabilirsiniz..

(Bitmedi)

1072

MÜTEFERRİK HABERLER

Üsküdardaki Tramvay kazası

Şirket kabahat frende olmadığını söylüyor

Üsküdarda evvelki gün tramvay kazasında yaralanan arabacı Halil ve mektep talebelerinden Salâhaddin ve Rızanın sıhhî vaziyetleri iyidir.

Kendilerine ameliyat yapılmıştır. Kaza hakkında Üsküdar müddeiumumisi Bay Tahsin dün de meşgul olmuş polisçe nezaret altına alınmış olan vatman Hüsnü de tekrar isticvap edilmiştir.

Bu hususta müddeiumumilik tahkikata devam etmektedir. Kaza mahallinde bir keşif yapılmıştır. Bu keşif hakkında şirket şu izahatı vermektedir:

* * *

Üsküdar - Kadıköy ve havalisi halk tramvayları Türk anonim şirketinden:

«Dün çıkan gazetenizde Üsküdar - Kısıklı yolundaki kazanın araba frenlerinin tutmamasından ve bozuk olmasından ileri geldiği yazılmıştır.

Kazadan sonra Üsküdar müddeiumumiliğinin dileği üzerine hâdise yerinde devlet demiryollarından getirtilen cer mühendisi ile seyrüsefer mühendisi tarafından müddeiumumî önünde olan tecrübelerde motris ve römork araba frenlerinin iyi işlediği ve istenildiği gibi tuttuğu tevsik edilmiş ve arabalar yeniden işlemeye verilmiş olduğuna göre araba frenlerinin bozuk olduğu ve tutmadığı hakkındaki iddiaların doğru olmadığını bildiririz.»

POLİSTE

Rakıdan sonra Bıçak bıçağa Geldiler

Ustura ile burnunu uçurdu!

Sabıkalı şoför Rıza, Paşazade Mehmet Ali ile birlikte rakı içtikten sonra aralarında bir kavga çıkmış ve Rıza Mehmet Aliyi boynundan ve burnundan ustura ile yaralamış ve kaçmak isterken polisler tarafından yakalanmıştır.

* Ev nasıl yandı — Şehremininde Denizaptal mahallesinde Macuncu sokağında Melâhatın sigortasız ve tahta iki katlı boş evinden yangın çıkmış ve ev tamamen yandıktan sonra söndürülmüştür. Yapılan tahkikata göre, ev bir haftadanberi boştur. Ev tutmak için gezenler tarafından atılan bir sigaradan yangının çıktığı tahmin edilmektedir. Tahkikat yapılmaktadır.

* Eroin içen ve satanlar — Eroin içmekten suçlu artist Ferdi ve eroin satmaktan suçlu Terzi Nihat hakkında emniyet müdürlüğü kaçakçılık bürosu tarafından bir kaç gündenberi yapılmakta olan tahkikat nihayet bulmuş ve suçlular ihtisas mahkemesine verilmişlerdir.

Çocuk esirgeme kurumunun yurtdaşlardan dileği

Çocuk esirgeme kurumu başkanlığından:

Dinî bayramlarda yapılması zaruri bir iş olmuş olan tebrikler ve ziyaretlerin icap ettirdiği masraf epeyce bir tutara varmakta ve çekilen zahmet de yorgunluğu mucip olmaktadır.

Bu zahmet ve masraf yapılmakla beraber birçok kimseler aradığını bulamamakta ve aranıldığı zaman evde bulunamamakta, yapılan masraf ve zahmetler beyhudeye gitmektedir.

Uzücü ve yorucu olan bu bayram tebrik ve ziyaretleri yerine tebrik ve ziyaretler için yapılan masrafı (Çocuk Esirgeme Kurumuna) armağan etmek, inkılâplarımıza ve yeni düşünüşlerimize ne kadar uygun düşecek.

Varlıklı yavrular sevinç içinde bayram yaparken yoksul çocukların da sırtlarının giydirilmesine, karınlarının doyurulmasına yarayacak bu usulü kabul ederek Kurumumuza para verenlerin isimleri bayramdan evvel gazetelerle neşrolunacak ve bu iyilik seven insanlar büyüklerini ve dostlarını tebrik ve ziyaret etmiş ve dostlarının tebrik ve ziyaretlerini kabul etmiş addolunacaklardır.

Zahmetli, külfetli tebrik ve ziyaretler yerine geçmesi bu şekkat alanında bayramlaşılmış olması yurt yavruları için de çok yararlı olacak ve iş adamları için bayramlarda dinlenmeye imkân verecektir. Bu usulün kalplerde yer tutmasını yurtdaşlardan rica ederim. Para kabulüne başlanmıştır. Iyilik sevenlerin listesi arifeden iki gün evvel Istanbul ve Ankara gazetelerinde neşredilecektir.

Çamlıcayı güzelleştirmek için

Çamlıcada oturan yerliler, bir (Çamlıcayı güzelleştirme cemiyeti) kurmak için teşebbüse girişmişlerdir.

Eskiden çok şöhretli bir sayfiye yeri olan güzel havalı Çamlıca tepelerini tekrar yaşatmak ve asrî bir sayfiye yeri haline koymak için çalışılacaktır.

Bu hususta Usküdar tramvay şirketinden, belediyeden müzaheret istenecektir.

İmtihanlar çok Sıkı olacak

Hukuk fakültesi yeni imtihan talimatnamesi

Hukuk fakültesi, yeni imtihan talimatnamesi mucibince, bu yıl, imtihanlara 20 mayısta başlanacaktır.

Imtihanlar arasında fasıla yoktur. Evvelâ tahrirî imtihan sonra da şifahi imtihan yapılacaktır.

Tahrirî imtihanda muvaffak olamıyan, diğerlerine giremiyecektir. Bu yıl imtihanlar çok sıkı olacaktır.

Imtihana girecek talebenin devam fişleri tetkik edilmeğe başlanmıştır. Bir yıl içinde (105) gün devam etmiyen talebe imtihana giremiyecektir.

Sabahları saat 8 — 9 arasında yapılmakta olan umumî derslere, bir kısım talebenin devam etmediği anlaşılmıştır. Bu talebelerin sicillerine kayıt düşülmektedir. Umumî derslere gelmiyenler, imtihana alınmıyacaktır.

CEMİYETLERDE

Eczacılar Kulubu kalkıyor

Farmakologlar birliği için yeni bir yasa hazırlanıyor

Geçenlerde toplanan farmakologlar kongresinde, eczacılar kulübünün lâğvedilmesi, eczacılar arasında ikiliğe meydan verecek vaziyetlerin ortadan kaldırılması kararlaştırılmıştı. Bu karar üzerine harekete geçilmiş ve Farmakolog Birliği nizamnamesini değiştiren bir nizamname projesi hazırlanmıştır.

Öğrendiğimize göre, yakında umumî bir toplantı yapılacak ve bu nizamname projesine kat'i şekli verilecektir. Eczacılar kulübünün Farmakolog Birliği ile birleşmesi dolayısile, yeni ve tek bir isim kabul edilecektir.

Balıkçılar toplanıyorlar

Okonomi Bakanlığının emri üzerine balıkçılığımızın inkişafı için girişilen esaslı tetkikler ilerlemektedir. Bu münasebetle, Balıkçılık Enstitüsü mütehassısları dün Ticaret Odasında toplanmışlar ve alâkadarların iştirakile bir içtima yapmışlardır. Mütehassıslar, inkişaf tedbirleri etrafında fikirlerini söylemişler ve hazırlanacak raporun esaslarını çizmişlerdir.

Yarın, Balıkçılar Cemiyetinde de umumî bir toplantı yapılacak, bu mesele bir defa da bu yoldan tetkik edilecektir.

Yeni Saylav mazbataları

Yeni Istanbul saylavlarının intihap mazbataları Istanbul teftiş heyeti tarafından hazırlanmış ve ikişer nüsha olarak Dahiliye vekâletine gönderilmiştir. Bu mazbatalardan bir nüshası saylavların kendi ellerine, diğer nüshası da meclise verilecektir.

Yeni saylavlardan şehrimizde bulunanların mazbataları da kendilerine verilmek üzere Istanbul vilâyetine gönderilmektedir. Bu suretle Bursadan seçilen bay Sadettin Feridin mazbatası da gelmiştir. Bay Sadettin Ferid, şehir meclisi azasından olduğundan mazbatanın kendisine tebliğ tarihinden itibaren üç gün içinde iki vazifeden birini tercih etmeğe mecbur olduğundan meclisin bugünkü içtimaında şehir meclisindeki azalıktan istifası okunacaktır.

Çekoslovakya konsolosu

Mezunen memleketine giden Çekoslovakya konsolosu doktor Lvetoslav Gregor bugün şehrimize dönecektir.

Küçük haberler

Türk - Yunan mahkemesinde

Muhtelit Türk - Yunan mahkemesi azaları İzmir ve Atina seyahatinden dün Adria vapurile şehrimize dönmüşlerdir.

Reis Bay Beag da gelmiştir. Mahkeme perşembe günü faaliyete geçecektir. Türk - Yunan mahkemesinde görülecek 79 dava vardır.

Bu davalarda istenen tazminat miktarı 6 milyon lira kadardır.

* Gripten ölenler — Devairdeki memurların bir kısmı da gripten müztarib bulunmaktadır. Bunlar arasında ağır surette hastalananlar da vardır. Istanbul gümrükleri ambar başmemurlarından Bay Osman ve Fuad grip ihtilâtları neticesinde vefat etmişlerdir.

Gümrükte değerli ve faal olarak tanınmış olan bu iki memurun bir kaç gün içinde ölmeleri, gümrüklerde teessürle karşılanmıştır.

* Deniz seferleri için toplantı — Dün sabah deniz ticaret müdürlüğünde bir toplantı olmuştur. Deniz müsteşarı Bay Sadullah Güneyin reislik ettiği bu toplantıda deniz seferleri meselesi görüşülmüş, bazı kararlar verilmiştir.

* Hayvan hastalıkları — Istanbul mıntaka mücadele mütehassısı Bay Abdürrahman Göksel dün akşam radyoda (Hayvan hastalıkları ile mücadele) mevzulu bir konferans vermiştir.

Güzel yazı müsabakamız

Bir haftalık dahilî ve haricî vakayii takip ediniz en şayanı dikkat bulduğunuz hadise hakkında bir yazı yazıp bize gönderiniz.

En güzel yazılmış makalenin sahibine:

5 lira

İkinci gelen makalenin sahibine:

2,5 lira

Hakkı telif verilecektir.

Bu musabakaya yalnız liseler, yüksek mektep talebeleri iştirak edebilirler. Yazıların gazete yazısıyla azami 75 ve asgari 30 satır olması, kâğıdın bir tarafına yazılmış bulunması lâzımdır.

Bu yazılar cuma günü akşamına kadar elimize geçecek tarzda postaya verilmelidir.

Geçen müsabakada kazananlar

Güzel yazı müsabakasında birinciliği Galatasaray lisesi talebesinden Bay Hulûsi Yüksel, ikinciliği Ankara Hukuk fakültesinden Bay Şahap Hüsnü Unay kazanmışlardır.

Kendilerinin hüviyet varakalarile birlikte idaremize müracaat ederek mükâfatlarını almalarını rica ederiz.

Leh - Alman yaklaşmasının doğurduğu siyasal meseleler.

Roma anlaşmalarını takiben Londra konuşmaları Batı Avrupa büyük uluslarından Fransa ile Ingiltere arasında anlaşmalar doğurdu. Bu işlerin yegâne dikkate değer noktası anlaşma dışında kalan uluslar arasında baş gösteren anlaşamamazlığın artmasıdır. Berlin hükûmetine sunulan nota her ne kadar sulhperver ulusları tatmin edecek mahiyette ise de Almanya görüş noktalarına pek te uygun gelmemektedir.

Denilebilir ki, Versailles anlaşmasının askerî kayıtlarının kaldırılması, ancak Almanyanın doğu anlaşmasına girmesile onaylanabileceğini (kabul edebileceğini) söylerken Fransa, Berlin hükûmetinin bunu kabul edemiyeceğini evvelden sezmiştir. Zira Almanya doğu anlaşmasına (şark misakı) girdiği anda Avusturya hakkında beslediği emelleri, kurduğu projeleri kendi isteğile (rızası ile) suya atmış olacaktır ki bu da Hitler hükûmetinin işine gelmemektedir.

Prusya başbakanı, ve aynı zamanda Hitlerin muavini olan General Göring Lehistana bir av seyahati yapması, ve bu sırada Bay Hitlerin kendisine verdiği bir bitiği (mektub) Leh devlet reisi Mareşal Pilsudski'ye teslim etmesi Fransanın Lehistan dostluğundan pek doğru olarak şüphelenmesine sebeb oldu.

Bunun üzerine Varşova hükûmetinin doğu anlaşmasına sadık kalıp, kalmıyacağını bildirmesi için Fransa hükûmeti tarafından Lehistana bir nota gönderildi.

Lehistan buna karşılık olarak doğu anlaşmasından ayrılmak istemediğini, fakat komşusu Almanyanın dostluğunu da kaybetmeyi hiç arzu etmediğini bildirdi. Bütün bunlardan sonra, Ingiltere Dış bakanı Bay John Simonun Londra konuşmalarını bir sona bağ amak üzere Berline gitmek istemesi hakkındaki dayanıklı yumlar (haberler) Ingilterenin Almanya hükûmetinden ne kadar çekindiğini gösterme ktedir.

Son günlerde Alman Propaganda bakanı Bay Göbelsin "Hitler sulhün Bay bakanıdır,, diye başladığı bir söylevi sulh hâdiselerden çekinen sulhperver uluslara biraz nikbinlik vermişti. Yalnız, söylevinin sonunu şöyle bitirmiştir: Avusturya ergeç Almanyanın olacaktır. Bunu Fransa, Ingiltere, hattâ inatçı Italyanın bilmesi lâzım geldiğini söylemektedir. Bu da gösteriyor ki Bay Göbels sulhperver bir ulusun bakanı olmasa gerek!!..

Galatasaray lisesi 614 No. Hulûsi Yüksel

SAYLAV KADIN

Devrim yıllarının en harlı çağlarındayız.

Gitgide gün gibi ayanlaşan ülkümüzün övünçlü sonuçlarında durmadan, yeni yeni amaçlara doğruluyoruz. Dil düzenlemesinden sonra acunu şaşırtacak bir yöne geçtik: Kadınlarımız saylâv seçmek ve seçilmek bayığını (hakkını) da aldı.

Şuna inanmak gerektir ki: bu, şimdiye dek başardığımız ulusal yükümlerin (vazife) en zorlusu, fakat en kıvançlısıdır. Yaptığımız işin büyüklüğünü kavrayabilmek için biraz gün görmüş olmak yeter Bana öyle geliyor ki, "yakın bir dün kadını,,nı o eski giyimiyle "bugün kadını,, nın karşısına çıkarsak muhakkak ki korkardı; onlar bu denlü biribirinden özge (ayrı) biribirinden zaktır. Çünkü :

Bugünkü Türk kadını demek, hızını yüzyılın (asrın) hızına uydurmuş, soysal yükümünü almış, ülkülü kadın demektir. O, yuvasının saadeti kadar ulusal dirliği de düşünür, yuvası kadar ulusunu da sever bir canlı erdem (fazilet) bir dirim (hayat) kaynağıdır, O, devrimin öz anlamını çok iyi kavramıştır; kendisini kafesten sokağa sokaktan hayata hayttan ulusal savaş yönüne ulaştıranın kim olduğunu bilir:

Atalıkla Türk üğü biribirinde eriten bu erdemli başın mucizeleri varedeceğine inanmış, bağlanmıştır.

Bugün uluslar alanına yeni bir savaş yolunda çıkarken de güvenini onda bulduğu, göğsü onun için gergin, alnı onurdan ötürü diktir.

Bu doğu ülkesi, onun yüce önderi ile her yönden acuna örnek olmasını sağlamıştır... Şu da apaçıktır ki (aşikârdır) Siyasal, soysal ve ulusal bakımlardan aramızda kapanmaz arahklar bulunduğunu sanan batıl ulusları, ileri gidişteki hızımızın bu aralığı tezelden kapatacak gücünü bir kez daha anlıyacaklardır.

Türk, dün de ileri gidişin bir sembolü idi, bugün de ileri gidişin sembolüdür, yarın da ileri gidişin bir sembolü olacaktır. Hem bundan sonra o, ikinci bir gün ve el daha kazanmış oluyor: Ulusal savaş yönünde bayanmı da onuz bayrak almıştır. Şimdiyedek tek kolla başardıklarımız acuna dehşet salarken, mutlu yarınımı düşünmek öyle hazlı, öyle kıvançlı oluyor ki...

Ankara Hukuk fakültesi: Şahab Hüsnü UNAY

Sıhhî müesseseler satın alma komisyonundan:

Haydarpaşa Nümune has tahanesi için almacak 32 kalem madenî eşya ve levazım kapalı zarf usulile eksiltmeye konmuştur.

1 — İhale günü 5 mart 935 salı günü saat 14 dür.
2 — Muhammen bedel 9804 liradır.
3 — Muvakkat teminat 735 lira 30 kuruştur.
4 — Şartnameler hastaha neden bedelsiz olarak alınabilir.
5 — Eksiltmeye girecekler in bu gibi madenî eşya imalile meşgul olduklarına ve carî senelerde ait Ticaret odası vesikalarını ve eşya verdikleri müessese lerden taahhütlerini mükemmelen yaptıklarına dair şehadetnamelerin asıl veya noterlikten tastikli örneklerini teklif mektuplarile vereceklerdir.
6 — İhale muamelesi Cağaloğlu Sıhhat müdürlüğü binasındaki komisyonda yapılacaktır.
7 — İsteklilerin belli vaktinden evvel gelmeleri.

ISTANBUL HARICI ASKERI KITAAT ILANLARI

Garp Hudut livasının 71701 den başlıyan 71800 numaraya kadar devam eden Harbiye Ayniyatının 71799 baş ve orta ve dip kısımlarını havi makbuz ziyaa uğramıştır. Mezkûr makbuzun zuhurunda hükmü olmadığı vesikalar ve müstenidat makamında kullanılamıyacağı ve elde edildiği takdirde doğruca M. M. V. ne gönderilmesi ilân olunur. (795) (830)

İnkilâp kürsüsünde

Kapitülasyonlar Osmanlı devletine nasıl girdi

(Başı 1 inci sahifede)

Ilmin, Süleyman'ın en kuvvetli zamanlarında bu muahedeler nasıl verilmiştir? Arıyoruz ve derin ruhî sebeplerini buluyoruz. Meseleyi Profesör Sonbar'ın noktasından oluşların sebepleri maddî değil moral, zihnî; fikrî sebepler de vardır.

Böyle bakarsak derin şeyler görürüz.

Kapitülâsyonlar ne için alınmıştır?

Alınan memlekette oturan ecnebilerin emniyetlerini temin yani Avrupalı tüccarın bu memlekette ticaret yapmasını temin için alınmıştır. Ilk zamanlarda gümrük münasebetleri hakkında tafsilât görülmez. 1740 tarihli ve sonra kapitülâsyonlarda 1861 de gümrüklerden de bahsedilmiştir. O zamanlar Osmanlılık orta karın gibi yaşıyordu.

Memlekette emniyet yoktu. Derebeylikler çoktu. Avrupadan gelen mallar bir çok gümrüklerden geçerek yerlerine varabilmek için himaye istiyordu. Kapitülâsyonlar bu himayeyi temin ediyordu.

Fakat 18 inci asrın ortalarına doğru 1762 de makineler keşfedilip küçük sanayiin yerini büyük sanayi geçmeğe başladığından ticari kapitalizmin başladığı devirlerde işleri temin meselesi bir az müşkülleşmiş. Sanayi inkılâbından evvel uluslar aralarında siyasi münasebet yaparken biribirine sattıkları mal harcâlem değilmiş. Zengin işi mallarmış. Kumaş getiriyorlar, baharat getiriyorlar. Alışveriş sahası manduttu. Hükümet merkezine intikal ediyordu.

1760 tan sonra sanayide makine kullanıldıktan sonra iş başkalaştı. Türk tüccarının Fransaya götürdüğü mal Türk memleketi malı idi. Fransadan gelen mallar da yalnız Fransız mallarıdır.

Sanayide makine kullanılınca iş değişmeğe başlıyor. Fabrika kuruldu. Ham maddesi alındı. Mamul hale kondu ve satıldı.

Artık o memleket malı aranmayan bir hale geldi. Servet vesaire de artmağa başladığı için mamul madde ziyadeleşti. Pazarın büyümesi, müşterilerin büyümesi bizim kapitülâsyonlarda bu tekâmülü görüyoruz.

Osmanlılık kuvvetli zamanlarında müsaade etmişti. Osmanlılık sarsılmağa başlandığı zamanlarda bu gibi şeyler kendisine cebren kabul ettirilmek şekline döküldü.

Yani bir harp ile değil.. Maddi ve moral şekillerinden istifade edilerek oldu.

Elde senetler olamayınca tam bir şey söylenmiyor. Fakat vesikalardan anlıyoruz ki eski müsaadelerden yeni ihtiyaçlara göre hükümler konulmuştur. Ikinci Mahmut zamanında Osmanlılığın kendi valilerinden Mısırlı Mehmet Ali'ye mağlûp olacak kadar zayıfladığı zamanlardır. Koca imparatorluk sallanırken kapitülâsyonlar da ona göre değişmeğe başladı. Yeni muahedelerde gümrük resmine taalluk etmesi ve imtiyazların kaldırılması itibarile hükümler kondu. Çıkacak eşyadan kıymet üzerinden %12 resim almak, girecek eşyadan %5 almak. Yani ihracattan çok, ithalattan az almak.

Bunun sebebi içeriden dışarıya çıkacak mallar birçok tekâlif veriyordu. Iskeleden çıkarken de bunu vermeğe mecburdu. Bu yüzden ihracat resmi çoktu.

(Frederik List) diyor ki: 13 üncü asırda şimal memleketleri ile Hans şehirleri arasında mukavele böyle yapılırdı. Ve Osmanlılar da, diyor, 19 uncu asırda ayni şekilde iş yaparlardı.

Osmanlılar 150 sene evveline kadar ticarete ehemmiyet vermedikleri için malların değeri azalıyor. Bizim dokuma mallarımız karşısında bunların tercihi başlıyor. Rekabet yapılamıyor. Yavaş yavaş büyük şehirlerdeki Avrupa emtiası içerilere doğru gidiyor.

Osmanlı gibi yarım müstemleke memleketlerinde bu musibet getirmiştir. Imkân yoktu. Gümrük kapatılamazdı.

1862 muahedesi

Paraların kıymeti meselesi de ayrı bir iştir. Akçeyi akçe hesap ederek içindeki gümüşün üçte birine kadar indirildiği de düşünülmelidir. Mahmut zamanında yapılan muahedeler böylece garip bir şekilde idi.

1862 de Osmanlı imparatorluğunu tüccarlar istedikleri gibi sağsınlar. (Başka bir devlet gelip hükmü altına almasın, Ruslar istilâ etmesin) diye 1862 de yeni muahedeler başlamıştır.

Bu muahedede biraz insaf etmişler. Ithalâttan, ihracattan %8 gümrük alınır. Dahili gümrükler kaldırılsın. Esnaf teşkilâtı vardı. Bu teşkilât icabınca her esnaf o malı satardı. Bu bir inhisar gibi idi. İnhisarlar kaldırılsın. %8 resim her şeye yüzde bire kadar indirilsin denilmiştir. Bunlar Osmanlılara bir ufuk açılır gibi olmuştur. Zira 28 senelik bir müddeti vardı.

Bu, şu demekti. 1840 a kadar kapitülâsyonlar yalnız o padişahın zamanına aitti. Fakat Mahmut zamanında Kırım muharebesi zamanından sonra Mahmut:

— Artık evlâtlarım zamanında da bunlar tatbik edilecek demiş. Artık kabul edilmiş.

28 sene geçtikten sonra %8 kalmıştır. Kapitülâsyonlar büsbütün yerleşmiştir. Meşrutiyet geldiği zaman hal bu merkezde idi.

Bu Avrupadaki emperyalizmin ticaret ve sanayi sahasında Osmanlılığı satması idi.

Fakat biz bugün emperyalizm dendiği zaman maliyeciliği görürüz. Bir taraftan gümrükleri açtırarak Osmanlı sanayiini kâmilen mahvetmek yolunu gedirdikleri gibi, sermaye yığıldıkça "size para verelim,, demeğe başlamışlar.

İstikrazlar başladı

Odünç para almak çok işe gelir bir şeydi. Zarurî idi. Osmanlılık istikraza başladı.

Buna da sebep sermaye yığılıyor, faiz getiriyor, burada faiz artıyor. Bu para kendilerine kalmıyor. Filân malı satıyor, filân şeyi alıyorlar. Hattâ son zamanlara kadar oralara borçları vardır. Hemen bir istikraz yapılır ve ele birkaç kuruş geçer.

Bir zamanlar Osmanlılık 5 milyarlık frank borçlanmıştı. Eldeki rakamlara bakılırsa yarısından biraz fazlası Osmanlılık eline geçmiştir. Yüz liralık tahvilin 29 liraya alındığı zamanlar olmuştur. Rumeli şimendiferlerinde olduğu gibi.

Nihayet Osmanlı devleti o kadar borç aldı ki "iflâs ediyoruz!,, demeğe mecbur oldu. Onlar da "borçları indiririz, fakat borçlarımızı kendimiz alırız,, dediler. Düyunu umumiye meclisi diye bir hükûmet geldi. Osmanlı devleti içinde düyunu umumiye devleti. Maliye Nezaretinin yanında düyunu umumiye nezareti... 8 milyon kadar bütçesi vardı. Bu, Türklerin kazancından gidiyordu.

Meşrutiyet geldiği zaman derdin devası yoluna gidilemiyor. Radikal bir tedavi istiyordu. Buna cesaret edilemiyordu. Göze çarpan koskoca düyunu umumiye idaresinden çekinmek lâzımgeldiği halde hep istikraz yolu ile bütçe kapanmıştır. Bunun sebebini bilmiyoruz.

Avrupa sermayesi memlekete demiryolu, rıhtım yapmak suretile de gelmişti. O suretle de servetin bir kısmını alıp götürüyordu. Ticaret muvazenesi açıktı. Alacak verecek muvazenesi daha fazla açıktı. Memleketin ithalâtı ihracatından çoktu.

Neticede memleket daimî bir iflâsa gidiyordu.

Osmanlılık son zamanlarda yıkılacak zamanlarda böyle bir vaziyet gösteriyordu. Her taraf hastalık içinde. Verem ve başka hastalıklar var. Her taraf fakr içinde sefalet içinde.

Biz Türk fertleri başkaları gibi geçinme haddine neden erişmiyelim? Bizim memleketimizin tabiî servetleri aşağı mı? Çalışmamız aşağı mı? Bizim müreffeh dediğimiz onların mutavassıt vaziyetine yetişemez. Osmanlılık bu hale gelmişti.

Otedenberi bir aldatan bir aldanan, bir zenginleşen bir fakirleşen, bir sağan bir de sağılan var.

Kapitalizm belâsı

Bunların sebebini ararsak hepsi kapitalizmin belâsıdır. Fakat ben bir sual sorarım:

— Bu Osmanlılığın bu cihetlerde düşmesi Avrupa kapitalizminin eseri idi de neden Ingiliz kapitalizmi Fransada bir şey yapamadı da Osmanlılıkta yaptı? Kapitalizm âlemşümûldü. Kâr peşinde koşmaktı. Neden Çinde kapitalizm oynuyor da Japonyada oynamıyor?

Bu suali cevabı derindir. Maddî sebepleri ele alacak olursak istismarı izah eder. Osmanlılığın en kuvvetli zamanında servet, ganimetti. O ganimet paşalara, büyüklere gidiyor. Onlar Avrupadaki gibi fabrika yapmıyor, kendi ruhunu tatmin edecek şeylere gidiyor. Cami yaptırmağa gidiyor, medrese, sebil... Bunlar fena müesseselerdir demiyorum. Onun zihnindeki saikler nereye sevkediyor, öteki ne düşünüyor?

Asıl sebebi saikte aramalıdır.

O zaman pazar için mal yapmak kanaatı vardı. Fakat ileride ticaret yapmak ve ondan kazanmak şekli muteber görülmüyor. Maliyecilik ise büsbütün memnu. Çünkü faiz almak memnu. Yanlış bir mülâhaza eseri olarak memnu.

Cehalet, taassup, "ictihat kapısı kapalıdır,, diyenler bizi bu hale koydular.

Ganimeti alıyorlar. O helâldır. Faiz alamıyor, banka kuramıyor, cesaretli ticaret te bulunamıyor. Ingilterenin Hindistan kumpanyasını teşkil ettikleri zaman Osmanlıların en kuvvetli zamanlarıdır. O zaman böyle olmuyor. Otedenberi askerî zihniyet vardı. Fatihten, Selimden başlayan cülûs bahşışı istedikleri zaman arasında kaç zaman geçmiştir.

Osmanlılığı yıkan Avrupa kapitalizmidir.,,

Bay Mussolini Diyor ki:

(Başı 1 inci sahifede)

hasrını kararlaştırmıştır. M. Balbo, bu toplantıda hazır bulunmuştur.

İki tabur sevkediliyor

ROMA, 17.A.A. — Havas muhabirinden : Başlıca caddelerden, kalabalığın alkışları arasından geçen, şarkî Afrikaya sevki mukarrer iki tabur "kara gömlekli,, "Ciyovinezza,, (Gençlik) türküsünü çağırarak, milis erkânıharbiye reisi General Teruççi'nin huzurundan geçip Napoliye gitmişlerdir.

Tasrihen beyan olunduğuna göre, Italyanın Habeşistana karşı vaziyeti değişmemiş ve muslihane bir hal sureti elân ümid edilmekte bulunmuştur.

Bu birinci kısım kuvvetleri sevketmekle Italya, kendi menfaatlerini saydırmak hususunda asla ihmalkâr davranmıyacağını ihsas etmek istemiştir.

Giden veya gitmek üzere bulunan taburların ordu mensuplarından değil fakat fırkaya mensub gönüllülerden müteşekkil olduğuna işaret edilmektedir.

Fransız elçisinin temasları

ROMA, 17.A.A. — Italya ile Habeşistan arasındaki münasebatın bugünkü vaziyeti, hariciye müsteşarı Suviç ile Fransız elçisi de Chambrun arasında mükâleme mevzuu olmuştur.

Faşist meclisinin kararları

ROMA, 17.A.A. — Büyük faşist meclisinin Venedik sarayında yaptığı üç gece toplantısındaki faaliyeti şunlar olmuştur :

Aktedilen anlaşmalar, alınacak askerî tedbirler ve korporatif sistemle soysal ıslahat.

Büyük meclis evvelâ Fransa, Ingiltere ve Mısırla aktedilen ve Afrikada Sudan ve Derneje Italyan hududunu tespit ederek yarım adaya Trablus garp cenubunda 114 bin kilometre erazi temin eden anlaşmaları tasvip etmiştir. Keza Romada B. Laval ile imza edilen ve " Fransa ile olan münasebatı yeni dostluk temelleri üzerine koymuş olan,, anlaşmalar da tasvib edilmiştir.

Askerî tedbirler

Alınan askerî tedbirlere gelince, Avrupa durumu tehliksezi bir halde olmadığı halde Afrikaya harp levazımı gönderilmesinden husule gelen bazı korkuları tatmin eden bu tedbirlerin, büyük meclis tarafından neşredilen tebliğe göre, her ihtimale karşı daha evvel alınmış olduğu bildirilmekte ve harp malzemesi imalinin yalnız idame değil aynı zamanda tezyit edilmiş olduğu ihsas edilmektedir.

Dahilî sıyasada, büyük meclis, Italyayı "sev ve idare edilme ekonomi,, esasına sokan ve serbest ekonomi ile hiç bir münasebatı olmıyan korporatif sistemin tahakkukuna iltihak etmiştir.

Nihayet büyük meclis, altı aylık tecrübe neticesinde 210 bin işsize iş temin etmiş olan 40 saatlık hafta usulünü bütün Italya için katî olarak kabul eylemiştir.

Bu suretle faşizmin yüksek teşekkülünde yapılan müzakereler Italyanın dahilî ve haricî siyasalarının heyeti umumiyesini tasdik ve bundan böyle takip edilecek ana hatları tespit etmiş olmak itibariyle çok ehemmiyetli olmuştur.

Dünya tükenir yalan tükenmez

Yer yüzünde bir tek insan kalsa yalanda kalacak

Bazı yalanlar vardır ki duyunca sinirleniriz, bazıları ise hoşumuza gider

Bir yerde, dereden tepeden konuşuyorlardı. Birisi sordu:

— İnsanlar, dünyada en çok neye inanırlar?

Herkes, aklına geleni söyledi:

— Gözile gördüğü şeye?..

— Hayır, gözile görmediği şeye inananlar daha çoktur!

— Paraya!..

— Kadın sözüne...

Sualini soran, cevabını da sona saklamıştı, dedi ki:

— Dünyada en çok inanılan şey, yalandır!..

Hiç birimiz, onun bu buluşuna itiraz edemedik. Gerçek, biraz derince düşünülürse, yalanın içimizde aldığı yerin büyüklüğü bizi de şaşırtır.

Dünya kuruldu kurulalı, söylenen yalanlar, bir araya toplanmış olsaydı, Himalâya dağından yüksek bir yığın meydana gelirdi. İranın en büyük filozofu Sadi "İş bitiren yalanı,, fesat karıştırıcı doğruya tercih eder.

Öyle yalanlar vardır ki; yalan olduklarını bile bile onları dinleriz. Gene öyle doğru sözler vardır ki birisi yüzümüze karşı söyleyince dehşetli gücümüze gider.

"Merhaba kör kadı!,, hikâyesinde olduğu gibi:

— Yovv... ben bu kadar doğruluğu sevmem!

Diyenlere hak verdiğimiz zamanlar çoktur.

Bazı yalanların, hele bir kadın ağzından çıkarsa, dinlemesine doyum olmaz.

Her kadın, yalan söylemeyebilir. Fakat güzel bir kadının yalanı, ben kendi hesabıma , çirkin ağızlardan çıkan bin doğru söze değişmem.

Şair, boş yere mi demişti :

"Ancak hayalden gelir insana tesliyet, Pür iğbirârdır yüzü gülmez hakikatin!,,

Belki gerçeğe çıkan hayaller de olur. Fakat, bütün hayalleri dimağımızdaki yalan uydurma kudretinin doğurduğuna da şüphe yok.

Eski adamlar, şairlere yalancı demelerini pek yabana atmamalı:

'Sermayei şairan tükenmez,
Dünya tükenir, yalan tükenmez!,,

Yalan , nasıl tükenir ki, onunla doğduk. Onunla yaşıyoruz. Yer yüzünde bir tek insan kaldıkça , yalan da kalacak.

En soğuk kanlılarımız bile, müjdeli bir haber verilince:

— Söyle Tatar ağası... Yalan amma, sen gene söyle!...

Demekten kendimizi alabiliyor muyuz?

Çünkü, yalanda öyle bir kıvraklık, öyle bir tatlılık var ki, bize onun doğrusunu kurcalatmak istemiyor.

Söz gelişi bir mecliste, bayanlardan biri, yüzünüze dikkatli dikkatli baktıktan sonra:

— Ne kadar da genç görünüyorsunuz! Adeta yirmi beş yaşında bir delikanlı gibisiniz!.. Diyecek olsa, yaşınız kırka yaklaşmış olduğu halde yüreğiniz mutlaka şöyle bir hop eder.

Bu söz yalan! Yalan amma, ne okşayıcı bir yalan... değil mi?

Görünüşte , yalancılığı kimse üzerine almak istemez. Bir adama: "Yalancı,, demek , en büyük hakaret sayılır. Fakat, nice yalancılar yalanlarındaki cana yakınlık yüzünden bize kendilerini sevdirir ve hattâ saydırırlar.

Gençler, ilk yalancılığı , kendilerini "âşık,, olmuş sandıkları gün "irtikâp,, ederler. Aşk, bir yalanla başlar ve mutlaka bir yalanla biter .

Aşkın başlangıcında gayet tatlı yalanlar söylenir:

— Senin için ölüyorum!

— Yemin ederim ki; hayatımın son gününe kadar seni seveceğim!..

— Ebediyen seninim sevgilinim...

Yer yüzünde kırk elli senelik ömrü olan kimselerin ağzında ebediyet sözü kadar gülünç düşen ne vardır?

Diyeceğim, hemen bütün günlerimiz, beşikten mezara kadar, yalan söylemek ve yalan dinlemekle geçer.

Avrupada yalan söyliyen kimsenin yalanını meydana çıkarmak için, bir alet yapmışlar. Yalanı, bu alet sayesinde ölçüyorlarmış. Eğer, bu ölçü, her tarafa yayılır ve bir gün bizim memlekete de gelirse, halimiz neye varır, diye düşünüyorum.

Bir kere ne kadar yalancı şahit varsa, top yekûn hepsi aç kalıyor. Sonra, kocasına yalan söyliyen kadın, karısına yalan söyliyen koca, babasına yalan söyliyen çocuk, hocasına yalan söyliyen mektepli, birer birer yakalanıyorlar. Yalanı meydana çıkmasını istemiyen eş dosttan:

— Hoş geldin budala...

— Gözü çıkası herif, nasılsın?

Gibi sözler işitiyorsunuz.

Nice can ciğer ahbaplar, bu doğru sözlülük yüzünden biribirlerile bozuşup küsüşüyorlar.

Hasılı, ortalık allak bullak oluyor. Nihayet anlaşılıyor ki yalansız yaşamanın tadı tuzu yok. tekrar yalana dönülüyor.

Şimdi, siz bu yazıyı okuyunca:

— O yalan, bu yalan, fili tuttu bir yılan? Bu da mı yalan? diyeceksiniz .

Şimdiden cevabını vereyim:

— Deniz dalgasız, gönül sevgisiz, olmadığı gibi, dünya da yalansız olmaz.

Dünya adı üstünde bir yalan dünyadır!

Salâhaddin Güngö

İmamların ve papasların kıyafeti

(Başı 1 inci sahifede)

gibi heyetler bulundukları mahallerin en büyük mülkiye memuruna kabul ettirdikleri kıyafet, alâmet ve levazımı gösterir bir beyanname verirler. Bu beyannameler ile beraber ya bir nümune ve yahut boyalı bir resim verilir.

Beyannamenins verildiği tarihten itibaren bir ay içinde cevap verilmezse gönderilen kıyafet, alâmet ve levazım kabul edilmiş addolunur. Kıyafet tadili halinde istimalden evvel beyanname tevdii lâzımdır.

Yeniden kurulacak olan izcilik ve sporculuk gibi topluluklar, cemiyet ve klüp gibi heyetler, bir kıyafet, alâmet ve levazım taşımak istedikleri takdirde nizamnamelerile birlikte onları gösteren bir beyannameyi ayni makama tevdi ederler.

7 — Ecnebi her hangi bir teşekkül mensuplarının ecnebilerin Türkiyede ikamet ve seyahatleri hakkındaki kanun ve talimatname hükümlerine göre, münferiden veya toplu olarak kendi kıyafet, alâmet ve levazımla ve Türkiyeye muvakkat müddetle ziyaret seyahatleri yapmaları caizdir. Ancak mahzurlu görülecek hallerde bu gibi ziyaretlere Dahiliye vekâletince müsaade verilmeyebilir. Ve uzun müddet devam edecek ziyaretlerin yapılabilmesi Dahiliye vekâletinin müsaadesine tabidir.

8 — Mektep ve başka bilgi müesseselerine devam edenlerin bir kıyafet, alâmet ve levazım kullanmalarına lüzum görüldüğü takdirde tip tayini bu mektep ve müesseselerin merbut bulundukları vekillikçe talimatname yapılır. Bu gibi mektep ve müesseseler için kabul olunacak alâmetleri mektep ve müesseselerden mezun olanlar da taşıyabilirler.

9 — Hususi müsaade ile gelen yabancı memleketler kara, deniz, hava kuvvetlerine mensup kimselerin resmi üniformalarını nerelerde ve ne zaman taşıyabilecekleri Millî Müdafaa ve Hariciye Vekâletlerince hazırlanarak Icra Vekilleri Heyetince tastik olunacak bir talimatname ile tespit olunacaktır. Bu talimatname çıkıncıya kadar mutat olan usulün tatbikına devam olunur.

10 — Bu nizamnamenin 1, 2, 3 ve dördüncü maddelerinin hükümleri 13 haziran 1935 gününden, diğer hükümleri neşrinin ertesi gününden yürümeğe başlar.

İnhisarlar U. Müdürlü ünden:

47500 kilo Bobin halinde Kromo Erzats karton pazalık suretile satın alınacağından is teklilerin nümune ve şartnamesini gördükten sonra pazarlığa iştirak edebilmek için 2-3-935 tarihine müsadif cumartesi gü nü saat 14 te yüzde 7,5 güvenmelerile birlikte Cibalide Leva zım ve mübayaat şubesine gelmeleri. (687)

1 — Urlada yapılacak (16 507) lira (84) kuruş bedeli keşifli yaprak tütün ambarı kapalı zarf usulile eksiltmeye konulmuştur.

2—Eksiltmesi ve projeleri (83) kuruş mukabilinde Cibalide Levazım ve Mübayaat şube si Nakit Muhasipliğinden ve İnhisarlar İzmir Baş müdürlüğünden alınacaktır.

3 — Eksiltme 13 mart 935 tarihine müsadif çarşamba günü saat 15 te Cibalide Alım, satım komisyonunda icra edilecektir.

4 — Teklif mektupları kanundaki hükümlere göre yukarıda tayin edilen gün ve saatten bir saat evveline kadar komisyon Reisine makbuz mukabilinde verilmelidir.

5 — Eksiltme şartnamesinin mahsus maddesinde yazılı şeraiti haiz olanlar arasında yapılacaktır.

6 — Talip olanların yüzde 7,5 muvakkat güvenme parası olan (1238) lira ile birlikte müracaatları (746)

800	Metre çivili kayış	Nümunesi ve şartnamesi mucibince
400	„ Yuvarlak kayış	Nümunesi ve şartnamesi mucibince
1650	„ Yassı kayış	Nümunesi ve şartnamesi mucibince 6 Mart 935 çarşamba saat 14.
120	Adet Havan bıçağı	Nümunesi ve şartnamesi mucibince
140	„ Toz pompası	Nümunesi ve şartnamesi mucibince
108	„ Mukavves zımpara taşı	Nümunesi ve şartnamesi mucibince
30	„ Tütün bandası	Nümunesi ve şartnamesi mucibince
28	„ Makine aksamı	Nümunesi ve şartnamesi mucibince 23 Şubat 935 cumartesi saat 14

Yukarıda nev'i ve mıktarları yazılı malzeme hizalarında işaret edilen gün ve saatte pazarlıkla satın alınacağından talip lerin yüzde 7,5 muvakkat güvenme parasiyle birlikte Cibalide Levazım ve mübayaat Şubesine müracaatları. (686)

Istanbul Gayri mübadiller komisyonundan:

D.No.	Mevkii ve mahallesi	Sokağı	No.	Cinsi	Muhammen kıymeti Lira	
1064	Büyükdere	Büyükdere	367	Kâgir hane ve dükkânı 5/60 hissesi	340 Açık artırma	Saat 10 dan 12 ye kadar
1326	Kadıköy Caferağa	Orta	3	Kâgir hanenin 1/2 hissesi	2000 Kapalı zarf	
1333	Galata Kemankeş	Helvacı	23-25	Kâgir mağaza üstü odaları 28/120 hissesi	5600 Kapalı zarf	
1361	Beyoğlu Tozkoparan	Mezarlık	Eski 16-18-20-22 Yeni 18-20-22-24	2 hane ve arsanın 7/28 hissesi	2100 Kapalı zarf	
1369	„ Yenişehir	Riza Çeşmesi	39	Yarım kâgir hanenin 3/5 hissesi	1135 Kapalı zarf	
2613	Eminönü Ahi Çelebi	Kemerli	19	Kâgir mağaza üstü odaları 20/1008 hissesi	113 Açık artırma	
2708	Büyükada Karanfil	Çarkı Felek	Mükerrer	Arsa metresi 4456	2228 Kapalı zarf	
2731	Heybeliada	Mezik	4	Ahşap hane ve bahçenin 28/80 hissesi	462 Açık artırma	Saat 2 den 5 e kadar
2791	Aksaray Kâtipkasım	Bostan	eski 134 yeni 179	Arsa metresi 29	88 Açık artırma	
2949	Edirnekapu Kariye	Şeyh Eyüp	25	Arsa metresi 64,50	195 Açık artırma	
3149	Büyükada Karanfil	Rafet Paşa	eski 13	Arsa metresi 2115	8460 Kapalı zarf usulü ile	
3149/1	„ „	„ „	13	Bahçe metresi 2333	4664 Kapalı zarf usulü ile	
3149/2	„ „	Çarkı Felek	13	Tarla metresi 7803	4242 Kapalı zarf	
3195	Bebek	Eski Yeni Mahalle yeni Bebek Bağı	eski 107 yeni 20-26	Arsa metresi 258	104 Açık artırma	
3298	„ „	Yeni Mahalle	eski 28	Arsa metresi 172	70 Açık artırma	

Ziraat Bankası Mülga satış Komisyonunca müzayedeleri ilân edildiği halde mezkûr komisyonun lağvından dolayı satışları yapılamayan ve müfredat ve evsafı yukarıda gösterilen gayri mübadillere aid emlâk Gayri Mübadiller Komisyonunca önümüzdeki 21 Şubat tarihinde yani perşembe günü satılacaktır. Talib olanların o gün saat 10 dan itibaren Galata'da Bahtiyar hanındaki Komisyon dairesine müracaat etmeleri.

Satış münhasiren Gayri Mübadil bonosu ile dir.

Soğuk algınlıkları ve her türlü ağrılarda

en çabuk tesir eden

ASPİRİN

2 ve 20 komprimelik ambalajlarda bulunur.

BAYER

Ambalaj ve komprimelerin üzerinde halisliğin timsali olan ⊕ markasını arayınız.

Tesviyeci ve Tornacı alınacaktır

Askerî Fabrikalar U. Müdürlüğünden:

Kırıkkale Fabrikaları için tesviyeci ve tornacı alınacakdır. İsteklilerin imtihan için istida ile Ankara'da Fişenk Fabrikasına, İstanbul'da Bakırköy Barut Fabrikasına, İzmirdekiler de Halkapınar Silâh Tamirhanesine müracaatları. (526) 902

LEİPZİG İlkbahar Sergisi

3 Mart 1935 de başlar

Alman şimendüferleri ücretlerinde % 60 tenzilât Her nevi tafsilât için Leipziger Messamt Leipzig (Allemagne) idaresine veya İstanbul'da Galata'da Ahen - Münih hanında Mühendis H. Zeckser'e müraccat olunması. Telefon: 40163 Posta kutusu 1076 [7203] 829

Türkiye Ziraat Bankasından:

Türkiye Ziraat Bankasınca Bursa'da eksiltme ile bir şube binası yaptırılacaktır.

Eksiltme kapalı zarf usuliyle yapılacaktır. Eksiltme şartnamesi Ankara'da Banka Levazım Müdürlüğünden ve İstanbul'da Ziraat Bankası Şubesinden alınabilir.

Teklif mektupları ve teminat, eksiltme şartnamesindeki izahat dairesinde 28 Şubat 935 akşamına kadar Ankarada Ziraat Bankası Umum Müdürlüğüne verilmiş olmalıdır.

Tekliflerden her hangi birini tercih etmekte Banka temamen serbesttir. (754) 1212

İstanbul İthalât Gümrüğü Müdürlüğünden:

Gümrüğe olan borçları dolayısile Gümrüğümüz tahsili emval servisinden kesilip verilmiş olan ve dip koçanlarının numaraları aşağıda yazılı bulunan makbuzların görülmelerine ihtiyaç hasıl olduğundan bu numaralara aid makbuzlar her kimin yedinde ise hemen Müdürlüğümüz makamına getirmeleri veya göndermeleri kendi menfaatları icabından bulunduğu ilân olunur. (752)

Makbuz No.	Makbuz No.
239105	17605
239106	17611
179629	17615
179630	17616

1246

Galatasaray Lisesinden:

Yatı talebemizin üçüncü taksit ödeme tarihi 1 Mart 935 dir. Taksitlerin o zamana kadar eskisi gibi yatırılması ilân olunur. (733) 1172

Türkiye Ziraat Bankasından:

Ankarada Bankamız Fen servisinde çalıştırılmak üzere 1 fen memuru ile bir daktilo alınacaktır.

1 — Fen memurunun mensucat, makine veya başka bir fen tahsili yapmış ve tecrübe görmüş olması ve eyi almanca bilmesi şarttır.

2 — Daktilonun orta tahsili yapmış olması ve eyi Almanca bilmesi lâzımdır. İlâveten Fransızca bilenler ve Lise mezunları tercih olunur. İsteklilerin 21 Şubat 1935 perşembe akşamına kadar Ankarada Bankamız memurin Müdürlüğüne ve İstanbul'da Şubemize müracaatları. (793) 1262

ANADOLU Türk Sigorta Şirketi

4 Üncü Vakıf Han İstanbul

İhtiyat ve Sermayesi: (1.000.000) Türk Lirasıdır.

Nama muharrer hisse senetlerinin (% 60)ı Türkler elindedir.

Türkiye İş Bankası tarafından teşkil olunmuştur. İdare meclisi ve müdürler heyeti ve memurları kâmilen Türklerden mürekkep yegâne Türk Sigorta Şirketidir. Türkiyenin her tarafında (200) ü geçen acentalarının hepsi Türktür. Türkiyenin en mühim müesseselerinin vebankalarının sigortalarını icra etmektedir.

Yangın, Hayat, Nakliye, Kaza, Otomobil

sigortalarını en iyi şeraitle yapar. Hasar vukuunda zararları sür'at ve kolaylıkla öder.

Telgraf: İMTİYAZ - Telefon: İst. 20531 816

937

UFACIK KUMBARADAN DÜNYA KADAR BÜYÜK SERVET DOĞAR

İstanbul Levazım Amirliği Satın Alma Komisyonu İlânları

Tophane fırını için 300 ton Un 3 Mart 935 pazar günü saat 15 de kapalı zarfla alınacaktır. Tahmin bedeli 30 bin liradır. Şartnamesi parasız olarak Tophanede satınalma komisyonundan alınır. İlk teminatı 2250 liradır. İsteklilerin belli saatten bir saat evvel tekliflerini komisyona vermeleri. (804) (700) 1167

* * *

Kumaşı Ciheti Askeriyeden verilip diğer malzemesi müteahhide ait olmak üzere maa şapka 1350 takım harici elbise diktirilecektir. Kapalı zarfı 3 Mart 935 pazar günü saat 15,30 da yapılacaktır. Tahmin bedeli 16200 liradır. İsteklilerin şartname ve nümunesini görmek üzere her gün öğleden evvel ve eksiltmeye gireceklerin 1215 lira ilk teminatlariyle teklif mektuplarını belli saatten bir saat evvel Tophanede satınalma komisyonuna vermeleri. (806) (701) 1168

ilaçtan sonra

ilaçtan önce

ROMATİZMA SİYATİK ADALE AĞRILARI

Sebebi her ne olursa olsun

BÜTÜN AĞRILARA KARŞI

HARİCEN

sürülmek suretile kullanılır.

LİNİMANTOL KANZUK

seri ve kat'i tesirli bir pomattır.

LİNİMANTOL KANZUK

Her eczanede bulunur.

Üniversite Arttırma, Eksiltme ve Pazarlık Komisyonundan:

1 — Bedeli keşfi 269,007,78 lira olup hayvanat ve nebatat enstitüsü binası inşaatı 24-2-935 pazar günü saat 15 de Üniversite de ihale edilmek üzere kapalı zarf usuliyle eksiltmeye konulmuştur.

2 — Talipler bu işe ait dosyaları almak için Üniversite mimarlığından alacakları vesika ile Üniversite veznesine 14 lira yatırmaları lâzımdır.

3 — Talipler bedeli keşfin yüzde 7,5 nisbetinde teminatlariyle birlikte kapalı zarfların ihale günü saat 14 de Umumî Kâtipliğe vermiş olmaları lâzımdır. (660) 1088

Deniz yolları İŞLETMESİ

Acenteleri : Karaköy Köprübaşı Tel. 42362 — Sirkeci Mühürdarzade Han. Tel. 22740

İZMİR SÜR'AT YOLU

GULNIHAL vapuru 19 Şubat SALI günü saat 11 de Galata rıhtımından kalkarak doğru İzmir'e gidip dönecekdir.

Not :

Yalnız bu haftaya mahsus olmak üzere İskenderiye postası yapılmıyacakdır. (801) 1266

Devredilecek ihtira beratı

"Karbonlu mevadın idrojenlendirilmesine aid usul,, hakkındaki, ihtira için İktisat Vekâleti Sanai Müdiriyetinden istihsal edilmiş olan 5 Eylül 1932 tarih ve 1655 numaralı ihtira beratının ihtiva ettiği hukuk bu kere başkasına devir veyahud icara verilmesi teklif edilmekte olmakla bu hususta fazla malûmat edinmek ietsyen zevatın Galatada Perşembe pazarında Aslan Han 5 nci kat 1-4 numaralarla mürakkam idarehaneye müracaat eylemeleri ilân olunur. (7981) 1145

Akıl ve sinir hastalıkları mütehassısı

Dr. FAHRİ CELÂL

Her gün saat 3 den sonra: Taksimde Stadyum kapısı karşısında Altın Ay apartımanı. Telefon 43450

1231

Istanbul Icra Hâkimliğinden:

Balatta Makarnacı sokak 13 No. lu hanede mukime iken elyevm ikametgâhları meçhul kalan Bayan Mazalto ve Esterya'ya :

Yaşova efendinin murisiniz ölü Yaş Hayım Efendiden borç aldığı paraya mukabil ipotek olan Kasımpaşada Bedreddin mahallesinde Tekke arkası sokak 2/4 numaralı iki bap hanenin satış tarzı tayini hususunda murafaa olarak tayin olunan 16 - 2 - 935 tarihli celseye ademi icabetiniz hasebile hakkınızda bir ay müddetle ilânen tebligat icrasına karar verilmiştir. Ve yine murafaa olarak tayin olunan 2 - 4 - 35 salı günü saat 10.30 da Istanbul Icra hâkimliğinde bizzat veya bilvekâle-hazır bulunmanız lâzımgeleceği aksi takdirde ademi huzurunuzla murafaa kılınarak satış tarzının tayin olunacağı tebliğ makamına kaim olmak üzere ilânen tebliğ olunur. (8206)

Istanbul asliye mahkemeleri birinci yenileme bürosundan:

4 - 12 - 933 tarihinden evvel ikame olunup Istanbul asliye mahkemesi birinci ticaret dairesinde derdesti rüyet ve Türkiye Iş Bankası ile Galatada Karaköy Mustafapaşa sokağında Bosfor hanında mukim Dilli zade biraderler şirketi ve Dilli zade Remzi aleyhlerindeki iflâs davasının yenilenmesi için gönderilen davetiyenin müddeialeyh şirketin ve Remzinin ikametgâhlarının meçhul olduğu beyanile mübaşiri tarafından bilâtebliğ iade edilmiş ve bir ay müddetle ilânen tebligat ifasına ve 28 - 4 - 935 tarihine müsadif perşembe günü saat 14 de yenileme muamelesine başlanmasına karar verilmiş olduğundan mezkûr günde Yenipostahanede kâin birinci yenileme bürosuna gelmediği takdirde 2367 numaralı kanun ahkâmına tevfikan yenilemenin gıyabında yapılacağı ilân olunur. (8198)

Istanbul asliye mahkemeleri birinci yenileme bürosundan:

4 - 12 - 933 tarihinden evvel ikame olunup Istanbul asliye mahkemesi birinci ticaret dairesinde derdesti rüyet ve Türkiye Iş Bankası ile Yenipostane Büyük Kınacıyan handa Bohor ve Jak Baroh şirketi ve Balıkpazarında 61 numarada Aron Baroh aleyhlerindeki reffi ve tiraz ve iflâs davalarının yenilenmesi için gönderilen davetiyenin müddeialeyh şirketin ve Aron Baroh'un ikametgâhlarının meçhul olduğu beyanile mübaşir tarafından bilâtebliğ iade edilmiş ve bir ay müddetle ilânen tebligat ifasına ve 28 - 4 - 935 tarihine müsadif perşembe günü saat 14 de yenileme muamelesine başlanmasına karar verilmiş olduğundan mezkûr günde Yenipostahanede kâin birinci yenileme bürosuna gelmediği takdirde 2367 numaralı kanunun ahkâmına tevfikan yenilemenin gıyabında yapılacağı ilân olunur. (8199)

Istanbul Asliye Üçüncü Hukuk Mahkemesinden:

Makruhi Çilingiriyanın mahkemeye müracaatla 934/627 No. ya mukayyet dosya ile kocası Varsan Çilingiriyan aleyhine açtığı boşanma davasının tahkikat günü 28 - 2 - 935 perşembe saat 14 de tayin kılınmıştır. Yevm ve vakti mezkûrda mumaileyhin veya göndereceği bir vekilin mahkemede hazır bulunması lüzumu tebliğ makamına kaim olmak üzere ilân olunur. (8203)

Umumî Neşriyat ve Yazı İşleri Müdürü Etem Izzet BENİCE