TAN
Milliyet bu adı alıyor

Milliyet

Sahip ve Başmuharriri : Siirt Meb'usu Mahmut SOYDAN

TAN
Milliyetin yeni adıdır

FIATI 5 KURUŞTUR. | 10 uncu sene No. 3241 CUMARTESİ 16 ŞUBAT 1935 | Tel: { Müdür: 24310. Yazı işleri müdürü: 24319 İdare ve Matbaa: 24310

Tayyare Cemiyeti'nin Onuncu yıldönümü

Son otuz yıl içinde insanın soysallığa (medeniyet) en çok yardımı olan bulgusu (icad) nedir diye sorulsa, bu soruya (sual) hiç düşünmeden şu karşılığı vermek yerinde olur : uçak. Gerçek insanın havada uçması, acunun görüsünü (manzara) değiştirmiştir. Uzak yollar kısa vakit içinde kesiliyor. Uluslar birbirine daha çok yaklaştı, Sınırlar ortadan kalkar gibi oldu. Soysallık genel olmak yolunu tuttu. Acun büsbütün küçüldü.

Ancak bu madalyanın bir tarafıdır. Madalyanın öbür tarafı şudur .ki, insan bu yeni bulguyu savaş kuralı olarak ta kullanmıya başlayınca, bunun iyiliği kadar da kötülüğü belirmiye başladı. Gerçek bu bakımdan da bu günkü acun dünkü acun değildir. İnsanlar uçmıya başladıktan sonra uluslar arası geçimi değişti. Bunun en son tanıtını (delil) on gün önce Londrada imzalanan hava andlaşmasında görüyoruz. İngiltere yüzyıllardan beri güttüğü yalnızlık siyasasından ayrılarak ulusal korunmasını Fransa ve başka Avrupa devletlerile imzaladığı andlaşmada aramıya koyuldu. İngiltere Avrupa'dan deniz ile ayrılmış olabilir. Ancak havadan Avrupa'nın bitişik bir parçasıdır.

Avrupa devletleri bir yandan yeni beliren bu savaş kuralına karşı kendilerini korumak için bir takım andlaşmalar imzalarken öte yandan da hazırlanmaktadırlar. Bu hazırlık, savaş uçağı yapılması biçiminde göze çarpıyor. Gerçek bugün devletlerin süel kuvvetleri ölçülürken, her şeyden önce hava kuvvetlerine bakılır. Hava kuvvetleri en çok ulusal korunma bakımından önemlidir (ehemmiyetlidir).

Bizim de bu korunma kuralına büyük önem vermemiz gerektir. Ulusal korunma işlerine karşı her vakit uyanık olan büyük kurultay ve yönet (hükûmet) bu yeni korunma kuralını da unutmuş değildir. Her yıl bütçeden bunun için para ayrılıyor, ancak bütçe dışında da çalışan bir kurum vardır ki, bu yolda çok büyük yararlıklarda bulunmuştur. Bu kurum da " Tayyare Cemiyeti ,, dir. Bugün " Tayyare Cemiyetinin,, onuncu yıl dönümüdür. On yıldır bu kurum gürültüsüz ve sürekli çalışmasile Türk ulusunun havadan korunması için elli milyon lira gibi büyük bir para toplamıştır. Bu para ile uçaklar satın alınmış, Avrupa'ya okumak için pilot gönderilmiş, ülkede gençler yetiştirilmiş, sözün kısası ulusun havadan korunması için çok büyük yararlıklar yapılmıştır. Kurum temiz çalışmasile Türk ulusunun inanını kazanmıştır. Bu yolda çalışan bir kurum için de en büyük ödük kaynağı bu inan değil midir? Bugün kurumun onuncu yıl dönümü olduğundan bu sevinçli oluş (hadise) ülkenin her yönünde kutlulanacaktır.

Bunun yürekten gelen bir kutlama olacağına hiç kuşku getirilmemelidir. Bu yıldönümünden ötürü biz de tayyare cemiyetini ve başında bulunanları candan kutlular ve geçmişte olduğu gibi gelecekte de ulusun havadan korunmasına yararlıklarda bulunmalarını dileriz.

A. Şükrü ESMER

Düşen balon

Makon'un suvarisi mahkemede izahat veriyor

SAN NFRANSISKO, 15 (A.A.) — Makon Drijablinin kumandanı Viley tahkikat mahkemesine demiştir ki:

— "Dümen sola,, emrini verdiğim zaman ilk sarsıntı duyuldu.

Sonra, Viley bu emir neticesinde hâdis olan büyük inbisatın gaz hücrelerinin önünde olduğunu ve bu hücrelerin çöktüğünü ilâve etmiştir

Bulgarlar Yunan hududunda Tahkimat Yapıyorlar

Yunan hükûmeti Bulgar hududunda müdafaa tertibatı almağa karar verdi

Yunan erkânı harbiye reisinin mühim beyanatı

Harbiye bakanı G. Kondilis erkânı harbiye reisi ile beraber vaziyeti gözden geçirdiler

Son gelen telgraflara nazaran Bulgaristan Yunan hudutlarında ciddî tahkimat yapmağa başlamıştır. Malûm olduğu üzere Bulgaristan Neuilly muahedesi mucibince birtakım askerî kayıtlar altına alınmıştır. Fakat Bulgarlar öteden beri bu kayıtlardan sıyrılmak ve askerî kuvvetlerini arttırmak istemektedirler. Bulgarların diğer bir arzuları da umumî harpten sonra çizilen hudutların tashihidir. Fakat Bulgar ricali bunun zorla değil belki Uluslar Kurumu misakının 19 uncu maddesi mucibince tashihine çalıştklarını birçok defalar söylemişlerdir. Bu 19 ncu madde, muahedelerin lâyetegayyer olmadığını ve zamanla sulh prensipleri dahilinde tadil edilebileceğini âmirdir. Onun için Bulgaristan Almanya gibi, Macaristan gibi "revisioniste" yani muahedelerin tekrar gözden geçirilmesini isteyen bir memlekettir. Fakat şimdiki halde ne hudutların tashihine ne de Bulgaristanın tekrar silâhlanmasına imkân görülememektedir.

Bundan birkaç gün evvel, Londrada da Almanyanın tekrar silâhlanmasının mevzuu bahsolduğu bir sırada Londradan gelen bir telgraf bu hususta şayanı dikkat bir cümleyi ihtiva etmekte idi. Bu telgrafa nazaran Almanyanın yakın şarktaki menfaatlerinin de muahedelerde silâhlanmaya ait kayıtların ilgasını istedikleri fakat İngiliz diplomatlarının bunu nabemevsim telâkki ettikleri bildiriliyordu.

Dün Atinadan aldığımız bir tel-

(Devamı 7 inci sahifede)

Yunan erkânı harbiye reisi General Katenioti ve Yunan harbiye bakanı General Kondilis

Almanya cevabını verdi

Hava andlaşmasını esas itibarile kabul ediyor

Metin henüz neşredilmedi, Fakat Fransız gazetelerinden bazıları Almanyanın Fransa ile İngilterenin arasını açmağa çalıştığını yazıyorlar

Londra andlaşmasını hazırlıyanlardan iki mühim sima : Bay Laval Bay Conlan Saymenle konuşuyor

BERLİN, 15.A.A. — Bay Fon Neureuth, Almanyanın 3-2 tarihli Fransız-İngiliz tebliğine cevabını Bay Fransova Ponseye vermiştir. İki sayfadan mürekkeb olan cevab oldukça umumî bir mahiyet arzetmekte ve Fransız - İngiliz notasının ortaya koyduğu bütün meseleler hakkında diplomatik görüşmeye başlanmasına müsaid bulunmaktadır. Alman gazeteleri cevabın metnini cumartesi sabahı neşredeceklerdir.

Almanlar hava andlaşmasını esas itibariyle kabul ediyorlar

LONDRA, 15. A.A. — Bay Fon Neureuth tarafından İngiliz ve Fransız sefirlerine tevdi edilmiş olan notanın muhteviyatı ile merbutu olan şifahî izahat hakkında dün akşam pekaz malumat mevcud idi.

Bununla beraber ilk haberler, notanın gayet nazikâne bir lisanla yazılmış olduğunu, Alman hükûmetinin hüsnüniyetinden ve sulhun tahakkuku için teşriki mesaide bulunmak arzusundan bahis olduğunu bildirmektedir.

3 şubat tarihli beyannamenin üç noktasından bilhassa hava taarruzlarına karşı himaye mukavelenamesi Almanlarca esas itibarile kabul edilmektedir.

Alman notasında Bay Laval ile

(Devamı 7 inci sahifede)

Tayyare cemiyeti bugün onuncu yılını kutluluyor

Cemiyet Türk göklerinin korunması için millî müdafaaya on senede 50 milyon lira verdi

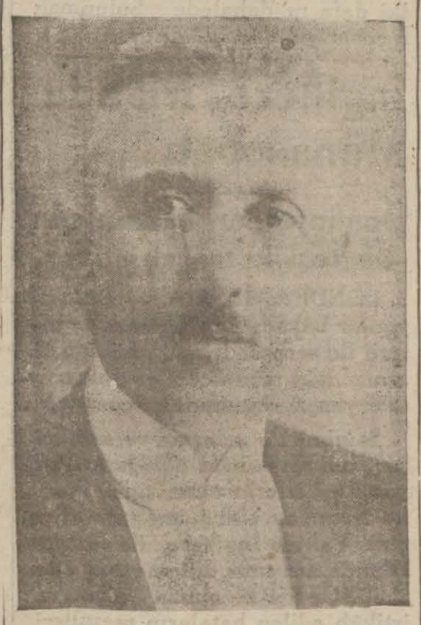

Tayyare Cemiyeti Reisi Bay Fuat

Türk Tayyare Cemiyeti, bugün onuncu yılını kutluluyor. On yıl önce kurulan cemiyet, şimdiye kadar vatan müdafaası bakımından en başta gelen tayyare silâhile, Türk

(Devamı 7 nci sayıfada)

Habeşistanda

Habeş kuvvetleri bir yeri aldılar

Habeşler İtalya hükûmetini telgrafla protesto ettiler

LONDRA,15. A.A. — Deyli Telegraf'ın Roma muhabiri, Habeş kuvvetlerinin Ualual civarında bulunan Silliare'yi işgal ettiklerini haber almışdır.

İtalya, Silliare'yi kendi hududu dahilinde telâkki ederek istemektedir.

ROMA, 15.A.A. — Habeşistan hükûmeti, İtalyan kıtaatının seferberliğine dolayi, İtalyan hükûmetini telgrafla protesto etmiş ve Habeş kıtaatının Ualual civarında ka-

(Devamı 7 inci sahifede)

Modern, mamur bir şehrimiz: Aydın

Meclis Başkanı G. Kâzım Özalpın tetkikleri

Köylüler mahsullerinin değeriyle satıldığını geçimlerinin iyi ve yeter olduğunu söyliyorlar

Meclis Başkanı G. Kâzım Özalpin tedkik seyahatine dair beyanatı

AYDIN, 15 (A.A.) — Kurultay başkanı general Kâzım Ozalp bugün saat 14 te şehrimizden ayrılmışlardır. General Kâzım Ozalp istasyonda vali ve hükûmet erkâniyle, belediye ve C. H. F. ve halkevi başkan ve üyeleri ve bir çok halk tarafından uğurlanmışlardır.

Askeri bir müfreze selâm resmi yaptı.

General Kâzım Ozalp Ulus gazetesinin özel duyrumcusuna şu beyanatta bulunmuştur:

Aydını şimdiye kadar görmemiştim. Ancak ulusal kurtuluş tarihimizde büyük yeri olan güzel Aydını mücadelenin ilk günündenberi yakından takip ediyordum. Adeta içinde yaşamış kadar onun acılarını paylaşıyordum. Sevinçlerine katılıyordum. Şehri gördükten sonra ötedenberi muhayyelemde yaşıyan yanmış, harap olmuş Aydın yerine mamur ve güzel bir Aydın kaim oldu.

General Kâzım Özalp

Yeni yapılmış geniş caddelerle modern binalar bize yeni bir Aydın bağışlıyor. Bunu halkımızın yapıcılık ve çalışkanlık ruhu başarmıştır. Aydında

(Devamı 7 inci sahifede)

Aydın demiryolu birkaçay sonra hükûmete geçiyor

Mevcut tesisata kırk taksîtte ödenmek üzere on iki milyon lira kıymet biçildi

Pürüzlü küçük meseleler de halledilmiştir

Aydın demiryolunun hükûmet tarafından satın alınması için Nafia Bakanlığı ile müzakereye girişmiş olan şirket murahhası Bay Adeane dün akşam Ankaraya gitmiştir. Şirket müdürü Bay Mazade Ankarada bulunmaktadır. Aldığımız habere göre Nafıa Bakanlığı ile şirket arasında şimdiye kadar cereyan eden müzakereler neticesinde pürüzlü birçok meseleler hal ledilmiş ve satmalma bedeli etrafında uyuşulmuştur. Şirketin demiryolu üzerinde mevcut malzemesi altı milyon İngiliz lirası kadardır. Bununla beraber demiryolu iki milyon İngiliz lirasına, bizim

(Devamı 7 inci sahifede)

Nafia Bakanı Bay Ali Çetinkaya

Dünkü lik maçları

Fenerbahçe Vefayı. Beşiktaş Beykozu Galatasaray Süleymaniyeyi yendi

Halkevinin Tarla koşusunun ferdî birinciliğini Güneş, takım birinciliğini Beşiktaş kazandı

Bir gün evvel yazdığımız gibi, dünün en mühim lik maçı Fenerbahçe - Vefa maçı oldu ve Taksim stadında oynandı.

Havanın güzel olması bu maça epi bir kalabalık toplamıştı. Yalnız saha topun kolay kontroluna mani olacak kadar çamurlu idi.

Lik maçlarının ilk devresinde Vefaya yenilen Fenerbahçenin bu sefer müsamaha etmiyeceği beklenebilirdi. Çünkü bu takdirde şampiyonluk yeniden tehlikeye düşmüş olurdu. Hususile ki Fenerbahçenin şampiyon olması için en son maçında Galatasarayı da yenmesi icap ediyordu. Böyle olunca, daha Galatasaray maçına gelmeden Vefaya yenilmesi ve berabere kalması Fenerbahçe için bir felâket olurdu.

Bunu bilen Fenerliler bütün maçta ellerinden gelen gayreti sarfettiler, Ve-

(Devamı 7 inci sahifede)

Dünkü maçlarda heyecanlı bir an

TARİHİ TEFRİKA: 43

Her hakkı mahfuzdur. *Yazan: Son Yemen valisi Mahmut NEDİM*

Ne büyük gaflet içinde çalkandığımızı gösterecek misaller çoktu

Kâşki oralarada bir düşman saldırsada bizi bu uyuşukluktan kurtarsa...

1924 de ise, siyasiyatla uğraşmamak şart ve kaydile İraka dönmesine müsaade edilen Talip Paşa; gene Basraya, fakat sakin ve mütevazi bir vatandaş gibi avdet etmiş bulunuyordu.,,

Taymisin İrak gazetesinin başmakalesinden aldığım bu satırlar tarihin bir sahifesidir.

Tek bir adamın, zekâsı sayesinde neler yaptığını, ve bu zekâya karışan şeytanet ve hırsı ile zaman zaman devletin başına ne işler açtığını, Arabistanda ne fırıldaklar çevirdiğini görüyoruz.

Fakat asıl dikkat edilecek nokta şudur: Bu gibi adamlar nasıl oluyor da Osmanlı Meclisi Meb'usanına kadar sokuluyorlar, orada çalışıyorlar, fırkalara giriyorlar, bir gün İttihat ve Terakki mümessili, ertesi gün Hürriyet ve İtilâf reisi oluyorlar...

Galip Paşa bir taraftan İttihat ve Terakki ve Hürriyet ve İtilâfla söz sahibi olurken, öbür tarafta (Arap istiklâli) komitesini kurmağa çalışıyor ve bunun biz farkında bile bulunmuyorduk.

Ne büyük bir gaflet içinde, dünyadan bîhaber çalkanıp gittiğimizi anlatabilmek için bundan beliğ misal mi olur?

Osmanlı imparatorluğu Bahrıahmerin garb kıyısından tamamen atıldıktan sonra, şark sahiline sıra geldiğine inanmak istemiyorduk.

— Mukaddes topraklara kimse göz dikemez, diyorduk.

Ve bu bize en büyük bir teselli idi.

Bir gün 93 seferi kahramanı, Tisalya galibi Etem paşa ile görüşüyordum. Bu büyük asker de tutulan yolun sakametinden şikâyet ediyordu, dayanamadı da;

— Kâşki oralara da bir düşman saldırsa da bizi bu uyuşukluktan kurtarsa, biraz uyandırsa, dedi.

— Paşa, diye cevab verdim, bir düşmanın saldırmasına, ne lüzum var, zaten oraları bizim mi sayılır, kendi kendimize sahibiz, diyoruz, aldanmıyor muyuz, neyin hâkimiyiz?

— Fakat gel de sen bunu anlamaları lâzımgelenlere anlat.. bayrağımız var ya.. bunu kâfi görüyoruz.

— Giridde de bayrağımız var. Fakat bu gidişle oradan da bayrağımızı kendi elimizle indirecek değil miyiz,

Etem paşa birdenbire fena oldu;

— Sus Allah aşkına, dedi, sus, bu bahsi nereden açtık, bazan düşünüyorum da, deli olacağım geliyor, nereye gidiyoruz, yarabbi bu ne gidiştir, böyle.... Ne vakit aklımız başımıza gelecek!

Paşanın bu teessüründen istifade etmek istedim;

— Siz, dedim, padişahı ikaz edemez misiniz, vaziyetiniz çok müsaid, size itimadı var, şüphe edemez, dinler ve inanır. Bir tecrübe etseniz.

Başını hazin hazin salladı da:

— Kaç defa, kaç defa söyledim, hem nasıl, ne kadar samimî ve açık konuştum, yalvardım, fayda ediyor mu, etrafındaki birkaç müfsid padişahı avuçları içinde kıskıvrak tutuyor. Ve asıl fenası padişah bunların ağına düşmüş olduğunun farkında bile değil.. Tac ve taht kaygusu... fakat tac ve taht böyle mi muhafaza edilir, bunun sonu neye varacak.. anlamıyorum, oğlum, anlatamıyorum ve yanıyorum... demişti.

Etem paşayı bir başka gün ziyaret ettiğim zaman, yanında tanımadığım bir miralay vardı; bana onu göstererek;

— İşte şahidim, sor bak, dedi, bir hafta evvel uzun uzadıya gene yazdım, bütün tehlikeleri, bütün dertleri birer birer saydım, fakat hâlâ bir cevab çıkmadı, ben, bana cevab istemiyorum, fakat biraz hareket ve faaliyet istiyorum, bunu görsem gam yemeyeceğim ve müsterih olacağım. Padişah neden korkuyor, neden çekiniyor, anlayabilsem, bari onun çaresine bakar, bu vehmin önüne geçerdik, fakat hiçbir şey anlayabilmek mümkün değil ki....

Dalgın, dalgın bir müddet durduktan sonra, çok mahzun bir tavırla devam etti;

— Harb meydanlarında beyhude yere döktüğümüz mübarek kanlara yazık... Dört beş kişinin hava ve hevesi için canveren yeğitlerimize günah.. Beni bu yaştan sonra çıldırtacak, âsi edecekler.

— Üzülmeyiniz paşam, dedim, üzülmeyiniz, mademki bütün emekler boşa gidiyor, üzülmenin faydası var mı, tevekkül ile beklemekten başka çare ne?

— Bir vatanın yıkılışıan seyirci kalmak bir askere ağır gelmez mi?

O âne kadar sessizce oturan miralay ayağa kalktı;

— Paşa hazretleri, dedi, başımıza geçin, emredin, hazırız!

Etem paşa, çok müteessir görünüyordu, hazin bir bakışla miralaya döndü;

— Oğlum, dedi, evlâdım...

Ve sustu. Onun o baba bakışları hâlâ gözlerimin önündedir. Miralayla ben nutkumuz tutulmuş, dona kalmıştı. Paşaya bakıyorduk.

— Evlâdım,.. uykum kaçtığı, sabahlara kadar düşündüğüm geceler var. Hepsini düşünüyorum, bilmem ki ihtiyarladım da ondan mı, bir türlü bir harekete karar veremiyorum. Birçok mülâhazalarla ellerim kollarım bağlı kalıyor, ne yapayım diye düşünüyorum, birçok şeyler tasavvur ediyorum, fakat bir türlü bir karara varamıyorum.

Paşanın teessürden sesi titriyordu. Bu merd kumandanın belli idi ki yüreği yanıyor, içi sızlıyordu.

Vatanperver olmanın cezasını insanın kendi kendine çektiği günlerdi.

Etem paşayı ne vakit görsem hep müşteki, derdli, muzdaribdi. Sultan Hamidi ikaz için paşanın her vesileden istifade ederek çalıştığını yakından biliyordum.

Fakat gene biliyordum ki Sultan Hamid böyle temiz, namuslu ve vataperver adamların sözlerine kulak asacak, ikazlarını dinleyecek halde değildi, ve işin fecaati bu noktada idi.

Hicaza dönerken Etem paşaya vedaa gitmiştim. O gün beni yemeğe alıkoydu, ve bir hayli dertleştik, bir aralık sormuştu;

— Yeni emirler, iradeler telâkki eylediniz mi?

— Evet, paşam, dedim.

Sarayın Arabistanla alâkadar olduğunu zannederek, birdenbire yüzü gülen paşa, tehalükle;

— Ne gibi? dedi.

Ve, bu sevincine kendi de inanmıyormuş gibi, ilâve etti;

— Hayırdır inşallah, aman merak ettim, ne buyurdular?

Paşayı derin bir inkisarıhayale uğratacağımı bildiğim için, söyleyib söylememekte birân tereddüd ettikten sonra, nâçar;

— Evvelâ, dedim, ilk vasıta ile maymun yavruları göndermekliğimi irade buyurmuşlar...

Paşa, hayretle yüzüme bakıyordu, bir lâhza evvel gülen yüzü kaskatı kesilmiş, çizgileri gerilmiş, gözleri sert bir bakışla gözlerime dikilmiş, söylediklerime inanmıyor gibi, bakıyordu.

— Saniyen?.. diye sordu.

— Fersan adasında nadide inciler bulunduğunu haber almışlar, en iri ve kıymetlilerinden seçib toplamamı irade buyurmuşlar...

Rengi anbean solan Etem paşa, bir idam hükmü dinler gibi meyus ve bitkin bir hal almıştı, gene ayni tavırla, dudakları kıpırdadı;

— Salisen?

— Salisen, dedim, evvelce gönderdiğim papağanlar pek makbule geçmiş, bir çift daha istiyorlarmış..

Ve paşanın rabıan diye sormasına meydan bırakmadan devam ettim;

— Telâkki eylediğim emirler bundan ibaret paşam!

(Bitmedi)

HARİCİ HABERLER

Lindbergin çocuğunu öldüren adam

Hauptman hapishanede mütemadiyen ağlıyor

İdam kararından sonra hücresine gelince bayıldı ve bir sinir buhranı geçirdi

FLEMİNGTON, 15.A.A. — Bitkin bir halde bulunan Hauptmann, yemek yememekde, yalnız sigara içmektedir. Hakkında verilen karardan sonra hücresine geldiği zaman bayılmış ve sonra bir sinir buhranı geçirmiş olduğu söyleniyor. Kendisine verilen incili kabul etmemiştir. Kendisini verilen incili kabul etmemiştir. Kendisini öldürmesin diye sıkı bir nezaret altında tutumaktadır.

FLEMİNGTON, 15. A. A. — Hauptman, akşam üzeri demişdir ki :

— Eğer elektrik sandalyasına oturmak icap ederse, bunu bir erkek gibi yapacağım.

Yapacağı bir itiraf olup olmadığı sorgusuna da, Hauptman demiştir ki :

— Eğer yapılacak bir itirafım olsaydı, bunu önceden yapar, aylardanberi karımın ve çocuğumun duydukları kederin önüne geçmiş olurdum.

Hauptman masum olduğunu tekrar iddia etmiştir.

FLEMİNGTON, 15. A. A. — Hauptman, evvelki gecenin büyük bir kısmını ağlamkla geçirmişdir. Ancak sabaha karşı biraz dalmışdır.

Bayan Hauptman, avukatla beraber, bugün kocasiyle yarım saat görüşmek üzere müsaade almıştır.

NEVYORK, 15.A.A. — Bayan Hauptman ile çocuğu Nevyorka gelmişler ve ahbablarma misafir olmuşlardır.

Müdafaa vekilleri temyiz etmek niyetinde olduklarını bildirmektedirler. Vekillerden bir kısmı umumî bir iane açmak suretiyle temyiz masraflarını temine çalışıyorlar. Bir kısmı da fakirlere yardım için yapılmış bir kanuna istinaden Yeni Jersey hükûmetini masrafları ödemeye icbar etmek çarelerini araştırmaktadırlar.

Avam kamarasında

Çok gürültülü bir toplantı

Kamara reisi çok defa müdahaleye mecbur oldu

LONDRA, 15.A.A. — Amele fırkası tarafından hükûmet hakkında bir tevbih takriri kabul edilmesine dair yapılan teklif üzerine avam kamarasında icra edilen müzakereler, İngiliz parlementosunda pek nadir görülen bir heyecan ve şiddet içinde cereyan etmiştir. Bay Mac Donaldın nutku ile amele fırkası lideri Bay Lansbury'nin tenkidleri, bir çok defalar bir takım sualerle kesilmişdir. Bu haykırmalar amele fırkası sıralarından geliyor ve hükûmetin heyeti mecmuasından ziyade başvekili istihdaf ediyordu.

Kamara reisi, sükûnu iade için iki defa müdahalede bulunmak mecburiyetinde kalmıştır.

Ingiltere - İrlanda Münasebatı

Dominyonlar bakanı sıkı bir teşriki mesai istiyor

LONDRA, 15. A.A. — Dominyonlar bakanı Bay Thomas İngiltere ile serbest İrlanda hükûmeti arasındaki münasebetler dolayısiyla beyanatta bulunarak demiştir ki:

Samimî bir uzlaşma ve samimî bir sulh arzusunda olduğunu söyleyen İngilizlerin ekserisinin fikrine terceman olduğumu zannediyorum. Vaktile İngiltere ile serbest İrlanda arasında zuhur etmiş olan ihtilâflar her ne olursa olsun ve irtikâb edilen hataların mesulleri kimler olursa olsunlar artık bu cihetleri tamir etmek mesuliyetleri isnad için deliller aramak ve hatta bu mesele üstünde durmak niyetinde değiliz.

Bakan, muvakkat bir çoşkunluğun tesiri altında söz söylemediğini beyan ettikden sonra ihtilâfın katî sürette tasfiyesinden evvel hall edilecek daha bir takım müşküller mevcud olduğunu kabul ve teselim etmiş ve bu ihtilâfların iki esaslı prensipe istinaden halledilebileceğini söylemiştir: Muahedelere ve imparatorluk eczası arasındaki rabıtalara riayet.

Korsanlara karşı

SYDNEY, 15 (A.A.) — Reuter Ajansının istihbarına göre Bias körfezi dahilindeki korsanların harekâtına mâni olmak maksadiyle, İngiliz bahriye memurlariyle Kanton hükûmeti arasında sıkı bir elbirliği temini hususunda mutabakat hâsıl olmuştur.

İngiliz muhripleriyle Kanton hükûmeti harp gemileri, sahileri nezaret altında bulunduracaklardır. Korsanların harekâtına ait malûmat radyo ile takip edilecektir.

Uzak şarkta

Dört Sovyet memuru tevkif edildi

Bunlar bir köprüyü atmağa teşebbüsle suçludurlar

HARBİN, 15.A.A. — Çin şark şimendüferlerinin cenup kısmında, Taolaichao mevkii civarında Sungari nehri üzerinde bulunan muazzam köprüyü dinamitle berhava etmeğe teşebüs ettiklerinden dolayı, Çin şark şimendüferleri Sovyet memurlarından dört kişi tevkif edilmişdir. Bu teşebbüs akim bırakılmışdır. Tafsilât yoktur.

TOKYO, 15.A.A. Mançukuo hükûmeti, ihtilâflı hudud hakında Mogolistanın bir hafta evvel vermiş olduğu notaya cevaben, müzakerelere girmeğe hazır olduğunu fakat bir üçüncü tarafın bu müzakerelerden hariç tutulması şart olduğunu bildirmiştir.

Sar için ökonomik konuşmalar

PARIS, 15 (A.A.) — Mübadele rejiminin Sarın Almanyaya dönmesile hâdis olan vaziyete uydurulması için Fransa ile Almanya arasında cereyan eden müzakereler de kısmî bir anlaşma hâsıl olmuştur. Bu anlaşma ile, Almanyanın satın alacağı Fransız sütüne mukabil Fransaya ithali kabul edilen sanayi eşyası tesbit edilmiştir.

Marsilya faciası suçlularından biri

BERLIN, 15 (A.A.) — Yugoslavya Kralı müteveffa Aleksandrın katli hadisesinde belki de cürüm ortağıdır diye Yugoslavya hükûmeti tarafından iadesi talep edilmiş olan Hırvat gazetecilerinden Bay Stanislav Slavko cihlar bu talebe rağmen serbest bırakılmıştır.

Yunanistanın borçları

ATİNA, 15 (Milliyet) — Londrada Yunan alacaklılarile müzakerelerde bulunan heyet reisi ve Maliye Bakanı Bay Besmazoğlundan Başbakana gelen mektupta bu hafta içinde meselenin bir netice alacağını alacaklılara son defa olarak yüzde otuzbeş teklif olunduğunu, bu kabul edilmezse de Atinaya geri geleceğini bildirmiştir.

Venizelosa karşı yapılan suikasd devası

ATİNA, 15 (Milliyet) — Venizelos suikast davası herhalde bu ayın 21 inde görülecektir. Dün Başbakan müddeiumumîle görüşerek polis ve jandarma tarafından alınacak tetbirleri tetkik etmiştir. Hükûmetçe davanın evvelce tayin edilmiş olan 21 Şubatta behemahal görülmesi kararlaştırılmıştır.

SON DAKİKA

Sarbrük civarına bir tepe kaydı

METZ, 15. A.A. — Yağan yağmurlar üzerine Sarrebrük yakininde bir tepe kaymış ve Ren nehri üzerindeki kanala yüz bin metre mikâbı toprak düşmüştür. Starazburg ile münakalât kesilmiştir.

Barthou'nun vasiyeti

PARIS, 15 (A.A.) — Fransız Akademisi, müteveffa Bay Louis Barthounun vasiyetnamesi ahkâmının yerine getirecektir. Müteveffanın bırakmış olduğu mirastan ayrılacak 300 bin frankın geliri ile her sene üç edebî mükâfat verilecektir.

Izmir'in Maarif büdcesi

IZMIR, 15 (A.A.) — Vilâyetin yeni yıl maarif bütçesi bir milyon 114 bin lira üzerinden hazırlanmıştır. Bu yıl maarif işlerine daha çok ehemmiyet verilmektedir.

Belçikada sosyalist nümayişi menedildi

BRÜKSEL, 15 (A.A.) — Hükûmet sosyalistlerin 24 şubatta yapmak tasavvurunda bulundukları nümayişi menetmiştir.

Büyük Faşist meclisinde

Bay Musolini Beynelmilel siyasetten bahsetti

ROMA, 15 (A.A.) — Büyük Faşist Meclisinin dün başlayan içtima devresinin ilk celsesinde Duçe, beynelmilel siyasetten bahsetmiş ve bilhassa İtalyayı aâlkadar eden meseleleri tetkik eylemiştir. Büyük Meclisin hararetli alkışlarla karşılamış olduğu rapor üzerine Meclis azasından birçoğu söz almışlardır. Müteakiben Bay Mussolini, İtalyan - Fransız itilâflarının ehemmiyet ve mahiyetinden bahseylemiştir.

ROMA, 15 (A.A.) — Bay Mussolini büyük faşist konseyinde uluslar arası politikası hakkında uzun bir rapor okumuş, 7-1 tarihinde yapılan Fransız - İtalyan anlaşmalarını, Libya ve Sudan hudutlarını tayin eden İtalyan - İngiltere, Mısır anlaşmasını, ve Somali ile Kenya hudutlarını tayin eden 1927 ve 1933 anlaşmasın ıtasvip ettirmiştir.

Eski Hicaz kralının cenazasi

BAGDAT, 15 (A.A.) — Hicazın eski kralı Alinin cenaze merasimi yapılırken şiddetli bir kum fırtınası olmuştur. Kral Alinin cesedi, kardeşi Faysalın yirmi metre derin liğindeki mezarına gömülmüştür.

4 dakikada idam kararı

LONDRA, 15 (A.A.) — Londra ağır ceza mahkemesi, cinayeti itiraf eden Yaunes Gobert isminde bir katili dört dakikalık bir celse neticesinde idama mahkûm etmek suretile sür'at rekorunu kırmıştır.

Elen kültür bakanı

ATİNA, 15 (A.A.) — Kültür bakanı Sıhhî sebeplerden dolayı istifa etmiştir.

Bulgar kabinesinde değişiklik olmıyacak

SOFYA, 15.A.A. — Bulgar kabinesinde bazı tebeddüller yapılacağı hakkında bir takım şaialar ortaya çıkmış olduğu bu şayialar hakkında şimdi de dahiliye nazareti bir tebliğ neşretmiştir. Bu tebliğde ahali, bu gibi şayialara kulak asmamaya davet edilmekte, bunların bazı eski fırkalara mensub kimseler tarafından çıkarılmakda olduğu ilâve olunmaktadır.

Tebliğde eski fırkalar mensuplarının eski fırkalar rejiminin yeniden tesisi gayesini gütmekte oldukları beyan edildikden sonra şöyle deniyor:

Eski fırkalar rejimine katiyen rücu edilmiyecektir. Zlatev hükûmeti 22 kânunusanide geçen sene 19 mayısda çizilmiş olan yolu sadakatle takib etmek için teşekkül etmiştir.

Sar'ın Almanyaya dönmesi

ROMA, 15 (A.A.) — Sarın Almanyaya dönmesine dair olan itilâfnamenin pazartesi günü Napolide Alman ve Fransız sefirleri arasında imza edilmesi muhtemeldir.

İstanbul Telefon Türk Anonim şirketinden:

1 — Saygı değer abonelerimiz şehir dahili telefon konuşmalarmdan başka hiç bir mukavele ve muameleye mahal kalmaksızm şehirler arası ve beynelmilel telefon konuşmaları da yapabilirler.

— 2 Şirket Şehirler arası ve beynelmilel konuşmaları temin ve ücretlerini posta, telgraf ve telefon umum müdürlüğü hesabına tahsil ve tesviye ile mükelleftir.

3 — Şirket bu ücretlerin vaktinde tahsilini temin için 16 Mayıs 1932 tarihli mukavelenamenin 3 cü maddesi mucibince şehirler arası ve beynelmilel mükâleme yapan abonelerden bunların şehir dahili peşin ücretleri bittikten sonra bir avans talep ve tahsil etmek hakkını haizdir.

4 — Hiç şehirler arası ve beynelmilel mükâleme yapmıyanların avans vermeğe mecburiyetleri yoktur.

1240

Sar işlerinin tasfiyesi

CENEVRE, 15 (A.A.) — Sarre işlerinin tasfiyesi için uluslar kurumu tarafından tesbit edilmiş olan mühlet bugün bitecektir.

Fransızlarla Almanlar arasındaki müzakereler neticelenmiş olduğundan uluslar kurumunun Sarın Almanyaya rücuundan evvel hususi bir celse aktetmesi ihtimal dahilindedir.

Her halde üçler komitesi, 2 martta hükûmetin Fransızlardan Almanlara nakli esnasında Sarrebrukken de hazır bulunacaktır.

Haricî küçük haberler:

* Lordlar kamarası işsizlere yardım kanununu dün kabul etmiştir. Kanun Kral tarafından yarın imza edilecektir.

* Leh maliye bakan muavini İngiliz hükûmetinin bir daveti üzerine Britanya panayırının açılışında bulunmak üzre Londraya hareket etmiştir.

* Vaşington yüksek divanı altın mikyası hakkında bir karar almak üzere tarih tesbit etmeden tatil etmişdir.

* Kübada bir şeker fabrikasında bomba patlamış ve civardaki askerî barakaları yıkmıştır. Bir kaç asker yaralanmıştır.

* Gazetelerin Milanodan öğrendiklerine göre, bir yarışa hazırlanmak üzere teçrübeler yapan otomobilci Hans Vanstuk 3 kilometreyi saatte 300 kilometre bir süratle katetmiştir.

* Eski Alman iktisad bakanı Doktor Bay Kurt Schmit, Prusya başbakanı General Goering tarafından Prusya şurayı devleti azalığına tayin edilmiştir.

* Almanyada bundan böyle Hitlerci gençler teşkilâtına dahil olmıyan hiç bir Alman genci devlet hizmetine giremiyecektir. Yakında buna müteallik bir kararname neşrolunacaktır.

* 1 Mart 1935 tarihinden itibaren Sarrede yalnız Alman posta pulları kullanılacaktır. Mamafih bunlardan evvel plebisitin hatrasını tesid eden hususî pullar çıkarılacaktır.

* Almanyanın 1934 senesinin ilk üç aylığına aid bütçesi 595 milyon markdır. Şu hale nazaran 195 milyon mark açık vardır.

TAN
MİLLİYET'in yeni adı olacaktır.

ŞEHİR HABERLERİ

FELEK

Hayırdır inşallâh

Dün benim tuhaf bir günümdü. Hangi bildiğime rastlasam bir rüya anlatıyor, kâh tabirini istiyor, kâh kendisi yoruyordu. Hepsi hâtırımda değil, bunlardan Bay Cimdal diyordu:

— Hayırdır inşallah monşer. Dün gece kendimi bir kerhanede...

— Susss!..

— Hayır yoğurtçu kerhanesinde gördüm. Gûya gökten süt yağıyormuş ta oluklardan sarnıça toplanıyormuş... Oradan da birtakım elektrikli tulumbalarla havagazı ocaklarına gönderiliyor, ısınıyor, yoğurt yapılıyormuş. Lâkin yoğurt kapları havuz kadar şeyler... Ben de orada dolaşırken ayağım kayıp büyük yoğurt kaplarından birinin içine düşmez miyim?..

— Geçmiş olsun...

— Evet! derhal bir cankurtaran attılar, ona sarıldım. Güçbelâ kenara tutundum. Ne ise beni çıkardılar. Amma, halim görülecek bir şeydi... Adeta bir beyaz ite dönmüştüm. Çabucak yüzüme bir maske taktılar ve beni bir odaya soktular, irili ufaklı otuz kırk tane köpek üstümü başımı yalamaya başladı. Bir tanesi elimi ısırdı. Can acısından uyandım. Bir de baktım ki; elim ağzımda... Ne dersin bu rüyaya?.

— Bugünlerde nerelerde dolaşıyorsun?..

— Ne bileyim? Her tarafta...

— En çok nereden geçiyorsun?.

— Beyazıttan...

— Hah! Ayağını denk al. Karlı bir havada ayağın kayıp Beyazıd havuzuna düşeceksin!... Gazeteler hakkında yazılar yazacak.

Gülüştük, ayrıldık... Arkasından Bayan Mine ile karşılaştım.

— Oooo! Safa geldiniz... Ne güzel tesadüf! Ben de sizi dün gece rüyada görmüştüm.

— Aman, dedim. Bayancığım! Kılığımda, kıyafetimde, halimde bir hürmetsizlik yoktu ya! Çünkü dün gece rüyamda pek münasebetli kılıkta değildim.

— Yoook! dedi. Ne münasebet? Bülâkis, sizi pek kılıklı kıyafetli gördüm. Ama garip bir halde. Hayırlı necaşisine damat oluyormuşsunuz. Artık düğün hazırlıkları kıyamet.

— Dün gündüz kimlerle görüştünüz?..

— Hatırlamıyorum...

— Ömer Besimi...

— Hah, tamam! Evet onunla beraberdik... Ve sizden bahsetmiştik.

— Dimağınız da izleri kalan söz ve renklerin birleşmesile olmuş bir yapma rüya! Bunu tabire lüzum yok...

Bayan Mine'den sonra gazeteci arkadaşlardan Bay Kemküm'e tesadüf ettim... O da anlattı:

— Şemsipaşadan eski Tıbbiyeye kadar bütün sahil ticaret antrepoları ile dolu... Daha arkada büyük büyük apartımanlar ve daha geride de hususî sayfiyeler... Kadıköy iskelesinden Harem iskelesine kadar yüce fabrikalar. Kadıköyünün Uzunçayır tarafları keza... Eminönünden Süleymaniyeye kadar bütün kütüphane, resmî binalar, Üniversite, müzeler, tiyatrolar...

— Hayırdır inşallah. Sabaha karşı mı gördünüz?

— Neyi?

— Bu rüyayı...

— Ne rüyası yahu!. Istanbulun yeni imar projesini anlatıyorum.

— Ya! Affedersin! Bugün rüya dinlemeye alıştım da seninkini de öyle sandım. Kusura bakma!..

Ondan da ayrıldık. Dalgın dalgın Eminönünden geçerken bir lâkson sesi beni uyandırdı. Kenara dar çekildim. Bir taksi yanımdan bıçaksırtı farkla geçti ve üstümüz başımı çamura buladı. Bu tekaddelerde, bu çamur da nereden geliyordu?!

B. FELEK

Yeni rıhtımlar

Ökonomi Bakanlığı Istanbul limanının inkişafı için bir buçuk milyon lira tahsisi ve yapılacak işlerin Deniz Müsteşarının nezareti altında olmasını tensip etmiştir. Yakınlarda bu işlerle uğraşmak üzere Limanlar Umum Müdürü Istanbula gelecektir. Limandaki, rıhtımların, bir taraftan Sarayburnuna, diğer taraftan Fındıklı Camiine kadar uzatılması için ilk iskandiller yapılmış ve bu, harita üzerinde, tesbit edilmiştir. Bu tetkikler neticesinde tesbit edilmiştir. Bu tetkikler neticesinde Salıpazarından itibaren rıhtımın dolma olarak ileri çıkarılmasına lüzum görülmüştür. Şimdi esas sondajlar yapılacak ve sondajlara göre projeler hazırlanacaktır.

BELEDIYEDE

Floryada Modern plâj

Ancak bir kaç sene içinde bitirilebilecek

Florya plâjının istimlâki için mahkeme tarafından tayin edilen hakem heyeti bu eraziye 173 bin lira bir kıymet koymuş, mahkeme de bu kıymeti tastik etmişti. Bütçeye evvelce konan tahsisat 144,950 liradır. Bu paranın üst tarafı ile icab eden masrafa karşılık olarak 45 bin lira daha tahsisi şehir meclisince kabul edilmişti. Bütçede yapılan münakale dahiliye vekâleti tarafından tastik edildikten sonra istimlâk muamelesine başlanmak üzere para bankaya yatırılacaktır.

Belediye istimlâk muamelesinden sonra tesisata girişmek için hemen hazırlıklara başlayacaktır. Vali ve Belediye reisi Bay Muhiddin Üstündağ beyanatı sırasında bir mütehassısın getirileceğini söylemişti. Mütehassısın intihabi bugünlerde yapılacak ve dahiliye vekâleti tarafmdan tastik edildikten sonra mütehassıs çağrılacaktır.

Mütehassıs, Florya plajının ne suretle imar edileceğini tayin edecektir. Yeni tesisat bir kaç sene içinde yapılacaktır.

Tamire muhtaç yollar

Belediye bütçesi çok dar olduğu için bu sene de geniş mikyasta yol inşaatı yapamıyacaktır. Ancak mevcud yollar tamir edilecektir. Belediye her şubeden ne kadar yolun tamire muhtaç olduğunu sormuştu. Gelen cetveller tetkik edilmiş ve hakikî ihtiyaç anlaşılmıştır.

Geçen seneler, nüfus ve mesahası diğerlerinden çok olan belediye şubelerine fazla, diğerlerine daha az tahsisat verilmekte idi.

Bu sene en çok harab yolu olan ve yolları daha evvel tamire muhtaç bulunan şubelere diğerlerinden fazla tahsisat verilecektir.

Yağmur boruları

Belediye kanununun bir maddesine göre, binaların yağmur borularının sokaktan geçen lâğımlara verilmesi ve yüksekten yağmur sularının akmaması lâzımdır.

Kanunun bu maddesinin tatbiki şimdiye kadar geçikmişti. Belediye yakında bunun tatbikine başlıyacaktır.

İstanbuldaki sokaklardan en işlek, en kalabalık olan caddeler üstündeki binaların su borularının aşağıya kadar indirilmesi için bina sahiblerine bir mühlet verilecek, bundan sonra tedricî surette diğer mahallelere sıra gelecektir. Su borularını indirmiyenlerden ceza alınacaktır.

Rıhtım için sondaj

Limanımızın ıslahı için hazırlıklara başlanmıştır. Liman mıntakasında inşa edilecek rıhtımların ne kadar masrafla olacağını tesbit etmek üzere sondaj yapılmasına lüzum görülmüştür. Bu sondajlar neticelendikten sonra bütçeye konulacak tahsisat mikdarı anlaşılacaktır.

BORSA

(Iş Bankasından alınan cetveldir)

14 ŞUBAT 935

AKŞAM FIYATLARI

İSTİKRAZLAR		TAHVİLAT	
İstikrazı dahili	96,50		
1933 Ergani	97	Rıhtım	10.75
Kuponsuz	30,17,50	An. mümessil	53.25
„ II	28,70	An. tahvil 1,II	47.75
„ III	29,05		

ESHAM

Iş Bankası Nama	10	Reji kuponsuz	2,25
„ „ Hamiline	10,15	Telefon	14
„ „ Müessis	97	Terkos	19,80
Türkiye Cumhuriyet Bankası	64	Çimento	13.60
		İttihat dey.	11,50
Tramvay	30,25	Şark dey.	0.90
Anadolu hisse	26	Balya	1,55
Şir. Hayriye	18	Şark m. ecza	4.65

ÇEK FIYATLARI

Fransız F.	12,03	Prağ	18.99,50
Londra	616,25	Belgrat	35.10
Milano	9.33.25	Moskova	10.89.25
Nüyork	79.30	Berlin	1.57.75
Cenevre	2,45.10	Madrit	5.80.30
Atina	84.17	Budapeşte	4.46,88
Brüksel	3.39.87	Varşova	4.20.40
Amsterdam	1,17,40	Bükreş	79.13.93
Sofya	68.08	Viyana	4.27.50

NUKUT (Satış)

	Kuruş		Kuruş
20 F. Fransız	169	20 I. İsviçre	815
1 Dolar	125	1 Pezeta	18
1 Kur. Çek	98	1 Mark	43
1 Şile Av.	23.50	1 Zloti	22
1 Isterlin	618	20 Ley	17
20 Liret	213	20 Dinar	55
20 Leva	23	1 Çernoviç	—.—
20 F. Belçika	115	Altın	9.32
20 Drahmi	24	Mecidiye	41
1 Florin	83	Banknot	240

Beyoğlu Cümhuriyet Gençler Mahfeli kongresi dün sabah saat 10 da Beyoğlu Halk fırkasında toplanmış tır. Kongre münasebetile bir de müsamere verilmiştir. Kongrede yıllık rapor okunmuş, yeni idare heyeti seçilmiştir. Yukarıki resimde kongre de bulunanları görüyorsunuz.

Dün, Istanbul Erkek Lisesi, Erzurum lisesi, Toros Gençler Birliği, Istiklâl lisesi mezunları cemiyetleri kongreleri de toplanacaktı. Fakat ekseriyet olmadığından, bu kongreler toplanamamış, gelecek cumaya bırakılmıştır. Yukarıki resimde dün toplanmak üzere gelen fakat ekseriyet olmadığından dağılan Istanbul lisesi mezunlarından bir kısmını görüyorsunuz.

POLISTE

Mazot kazanları Tutuştu

Bir fabrikada yangın çıktı ve söndürüldü

Dün sabah Kâğıthanede Ozan mazot tasfiye fabrikasında mazotlar tutuşmuştur.

Tasfiye edilmek üzere kaynatılmakta olan mazot kazanı fazla kızmış ve birdenbire ateş almıştır.

Kızgın bir hale gelen mazot alev alev yanmağa başlayınca korkunç bir vaziyet almış, iş başındaki işçiler de hemen dışarı kaçarak kendilerini kurtarmışlardır.

Vakit geçirmeden itfaiyeye haber verilmiş ve Beyoğlu itfaiyesi derhal vaka mahalline gitmiştir.

Fakat o vakite kadar alevler ikinci kazana sirayet etmiştir. Fabrikanın cidarı ve üzeri saç olduğu ve içinde başka yanabilecek bir şey olmadığı için ateş fazla büyümemiştir. Kazanların içindeki mazotlar kâmilen yanmış, ateş te söndürülmüştür.

Yangının başlangıcı saat 5,5 ğu geçtikten sonradır.

10,5 ile 11 arasında sönmüştür. Fabrikanın evvelce sigortalı iken şimdi sigortasını bıraktığı anlaşılmıştır. Alâkadarlar yangının nasıl çıktığını tahkik ediyorlar.

Rakıdan sonra

Dün gece Mahmutpaşada Hürriyet oteli bahçesindeki mahallebicide rakı içen Ahmet ve arkadaşı Recep, Yaşar, ve Zühtü ile kavga etmişlerdir.

Bu arada Ahmet ile Recep Yaşarı başından Zühtüyü de kasığından yaralayarak kaçmışlarsa da, polis her ikisini derhal yakalamıştır.

Yaralılar tedavi edilmek üzere Cerrahpaşa hastanesine kaldırılmıştır.

Yatakta kalp sektesi

Meşrutiyet caddesinde 20 numaralı Paraliyor apartımanının kapıcısı polise baş vurarak, ayni apartımanın üç numaralı odasında pansiyoner olarak oturan 74 yaşında Iraklinin akşam yattıktan sonra bir daha kalkmadığını ve kapı kırılarak açıldığı zaman yatağında ölü olarak bulunduğunu bildirmiştir.

Polisçe yapılan tahkikat ve hükûmet doktorunun muayenesi neticesinde Iraklinin sektei kalpten öldüğü anlaşılmıştır.

Bir kulube yandı

Büyükderede yüksek orman mektebine yakın bir yerde orman muhafaza kulübesi yanmağa başlamıştır.

Etraf ağaçlık olduğu için ateş tehlikeli bir vaziyet almış, fakat derhal itfaiye haberdar edilerek yangının sirayetine meydan verilmemiştir.

Kulübe kâmilen yandıktan sonra, ateş söndürülmüştür. Yangının kulübe içindeki mangaldan düşen bir ateşten çıktığı zannolunmaktadır.

Ping - Pong Şampiyonluğu

Türk dağcılık klübü eğlenceli bir müsabaka yapıyor

Türk dağcılık klübü Istanbul şampiyonluğu için bir Ping - Pong turnuvası tertip etmiştir. Bu turnuvaya bütün Istanbul oyuncuları iştirak edebilecektir. Bu turnuva için provalar yapılacaktır. Provalara yalnız kadın ve yalnız erkekler yalnız veya ekip halinde girebileceklerdir. Her kategoriden kazananlara mükâfatlar verilecektir ve galip gelen ekibe bir kupa verilecektir. Maçlar 21 sayı ve best of 5 sets esasına göre yapılacaktır.

Turnuvaya 22 Şubat cuma günü saat dokuzda dağcılık kulübünde başlanacaktır. Kayıt müddeti 15 Şubat salı gününe kadardır.

Tutuşan baca

Dün Ingiliz sarayı karşısında da bir evde soba bacasında kurumlar tutuşmuş, fakat çabuk yetişen itfaiye ateşi söndürmüştür. Tramvayların gidip gelişi bir müddet durmuştur.

Tutuşan baca

Dün saat 11,15 te Yeşilköyde Umraniye mahallesi Yeşil sokağında 5 numaralı Sacidenin evinde baca tutuşmuştur.

Bacadan çok miktarda duman çıktığı görülünce derhal itfaiyeye haber verildiğinden yangın tehlikesinin önüne geçilmiştir.

Etekleri yanan kadın öldü

Ortaköyde Türk sokağında oturan yetmiş yaşlarında bayan Zeynetinin bir kaç gün evvel tehlikeli surette yandığını yazmıştık. Zeyneti tedavi için kaldırıldığı Haseki hastanesinde ölmüştür.

Zehirli ilâç

Hasköyde tapa fabrikasında çalışan Faika adında bir kadın fabrikada bir ecza ile uğraşırken bulaşık elini ağzına sürmüş ve biraz sonra sancılar içinde kıvranmağa başlamıştır.

Kadının rahatsızlığı gittikçe arttığını gören fabrikadakiler polise haber vermişler ve Faika hastaneye kaldırılmıştır.

Yapılan muayenede eline bulaşan ilâcın keskin zehir olduğu ve bunu ağzına sürdüğü için zehirlendiği anlaşılmıştır.

MAARIFTE

Grip şiddetini Muhafaza ediyor

Mekteplerin bir hafta daha tatili ihtimali vardır

Grip hastalığı salgın bir şekilde devam etmetkedir. Mekteplerde yarıdan fazla talebe hasta olduğundan, devam edememektedirler. Sıhhiye müdürlüğü, kaza hükûmet doktorlarından aldığı hastalık istatistiklerini, raporlarını bugün tetkik edecek, lüzum görürse mektep lerin yeniden, bir hafta müddetle tatil edilmesine karar verecektir.

ÖKONOMI

Fransa ile Takas

Ankarada yakında yeni müzakerelere başlanıyor

Türkiye ile Fransa arasında mevcut takas mukavelesi mucibince Türkiyenin Fransadan ithal ettiği mallara mukabil Fransanın da memleketimizden mal alması lâzımgeldiğini, fakat Fransanın şimdilik Türkiyeden yaptığı ithalât azaldığından, tarafımızdan mukabelei bilmisil yapılmasına karar verildiğini yazmıştık. Bu ihtilâf, Fransa Ticaret Bakanı M. Marchandeau'nun bu hususta vâki olan beyanatı üzerine zuhur etmiştir. Aldığımız habere göre yakında iki hükûmet arasında müzakereye girişilecektir. Fransız ticaret mümessili M. Pessereau Fransız hükûmetinin talimatını hâmilen şehrimize gelmiştir. M. Pessereau bir iki güne kadar Ankaraya gidecektir. M. Pesserau bu mesele hakkında vâki olan suale cevap vermek istememiş ve aldığı talimata istinaden hükûmetle müzakereye girişmek üzere ağlebi ihtimal pazartesi günü Ankaraya gideceğini söylemiştir.

GUMRUKLERDE

Komisyoncular Yardım sandığı

Birlik nizamname için tedkikat yapıyor

Komisyoncular Birliği, Gümrük komisyoncuları arasında bir tekaüt sandığı vücude getirmeğe karar vermiştir. Bu tekaüt sandığı için muhtelif memleketlerdeki buna benzer teşekküllerin tekaüt sandığı nizamnamelerini tetkik eden birlik bir millî banka ile de anlaşmıştır.

Bu tekaüt sandığının daimî gelirini teşkil etmesi için her komisyoncu gümrüğe verdiği beyannameye on kuruşluk bir tekaüt sandığı pulu yapıştıracaktır. Bu şekilde komisyonculara muhtelif vaziyetlerde yardım edilebileceği gibi her yıl iki komisyoncunun tekaüde sevkedilmesi imkânı hâsıl olabileceği hesap edilmiştir. Bu müteakitlere ayda ellişer lira maaş verilebilecektir. Tekaüt sandığı işi, komisyoncular birliğinin yakında yapılacak fevkalâde toplantısında görüşülecektir.

Yolcu salonu için tahsisat kâfi gelmeyor

Galatadaki yolcu salonunun genişletilmesi için inşaata başlandığını yazmıştık. Salon, yeni şeklile oldukça modern bir biçim kazanacaktır. Fakat bu iş için ayrılan dört bin liralık tahsisatın, teferrüatı tamamlamak için yetmiyeceğini nazarı itibara alan alâkadarlar, paranın arttırılmasını istemişlerdir. Inşaat devam ettiği için, yolcular salonun yakınındaki avludan geçirilmiye başlanmıştır.

Denizyollarının hesabları

Divanı muhasebat azalariyle ökonomi ve Maliye bakanları muhahaslarından mürekkep muhtelit blânço komisyonu Akay idaresindeki işini bitirmiştir. Komisyon bugünden itibaren deniz yolları idaresinin hesaplarını tetkike başlıyacaktır.

Günün Gölgesi

Grip var mı? yok mu?

Kısası enbiyada Üzeyir, Lokman, Zülkarneyn diye üç şahsın ismi geçer. Bunlar hakkında rivayet muhteliftir: Bazıları veli bazıları nebi demişlerdir.

Grip te tıpkı bu zevata döndü. Ne olduğu malûm değil, kimisi (var) diyor kimisi (yok) diyor. Gözle görülen elle tutulan, derece ile anlaşılan, aksırık ve tıksırıkla kendisini haykıran bir hastalık hakkında da âdeta bir (içtihat) yürütülüyor...

Gazeteleri açın bakın: Hepsinde başka bir havadis, başka bir nakarat göreceksiniz: Kimisine göre grip salgın bir haldedir. Kimisine göre, falan zatın beyanatı mucibince ortalıkta hiç böyle bir hastalık yoktur.

Bazı gazeteler, gribin salgın olup olmadığının tetkik edildiğini ve vaziyete göre bir karar alınacağını yazıyorlar... Birtakımları ise gribin azaldığını kaydediyorlar...

Fakat muhakkak olan birşey varsa o da bu havadisleri söyleyenlerin de yazanların da dizenlerin de okuyanların da hafif veya şiddetli bir grip hastalığından muztarip olmalarıdır. Işin hakikatine bakarsak, meselâ bizim matbaada gripten asgarî bir gün olsun yatmayan kimse yok gibidir. Bizim evde vaziyet gene aynidir. Ahbaplarımızın dostlarımızın hemen hepsi gripe yakalanmış, hafif veya şiddetli bir şekilde yatağa düşmüştür.

Fakat bizim garip bir tabiatımız vardır: Yazar arkadaşlar bir işi daima "makamı aidinden" sormak, tevsik etmek isterler. Onun için kendi başımıza gelen bir hadiseyi bile başkalarının ağzından yazmak hevesine düşeriz. Sorarız. Ve başımız 39 derecei hararetle yandığı, gözlerimiz kızardığı bir zamanda bile :

"Falanca zat grip yok diyor, vaziyet tetkik ediliyor„ diye gazetelerde yazılar çıkar.

Bence gribin salgın olup olmadığını öğrenmek için öyle uzun boylu tetkike hâcet yoktur. Gazetelerin ilân sahifelerine bakmak kifayet eder. Netekim oralarda muhakkak, başağrısına, nezleye, bronşite, üşütmeye, gribe, soğukalgınlığına karşı bir sürü ilâç ilânları göreceksiniz.

Gribin mevcut olup olmadığını öğrenmek için daha iyi bir çade d bir iki eczahaneye gündelik ecza satışlarının mikdarını sormaktır. Aspirin, pramidon, öksürük şurubu ve saire ne kadar istihlâk edilmiş ona bakmalı! Ondan sonra gribin olup olmadığı meselesini görüşmeli...

Bugün şubatın son günlerine kadar yaz gibi giden havalar karşısında kömürcüler kan ağlarken, eczacıların dehşetli yüzü gülüyor.. Ve biz de hâlâ münakaşa ediyoruz:

Grip var mı, yok mu?

Mektepleri kapamalı mı, kapamamalı mı?

Sinemalar hakkında bir tetbir almalı mı almamalı mı?

Bunun için de Avrupadan mütehassıs getirtecek değiliz ya...

Mümtaz FAIK

B. Tevfik Rüştü Aras

Dış işler Bakanı Bay Tevfik Rüştü Aras dün Halk Fırkası Istanbul idare heyeti reisi Bay Cemal'i' ziyaret etmiş ve akşam saat 17 de dinlenmek üzere Parkotele gitmiştir.

Aktarmasız seferler devam ediyor

Arda nehrinin taşması üzerine Şark Demiryollarının Yunan toprağında bulunan kısmı bozulduğundan ve bir müddetten beri Avrupa trenleri aktarma ile Sirkeciye gelmekte idi. Trenlerin geçmesi için yeni bir hat yapılmış olduğundan artık ekspres treni aktarmasız olarak gidip gelmeğe başlamıştır.

Evvelki akşam ekspres treni vaktinde hareket ettiği gibi dün sabah ta vaktinde gelmiştir.

Boğaziçi için yeni vapurlar

Şirketi Hayriye tarafından Avrupada yaptırılacak yeni vapurların plânları hazırlanmıştır. Şirket Hayriye hissedarları Mart ayı zarfında toplanarak yeni vapurların yaptırılması etrafında görüşecektir.

Oylar ve Kişiler

KİTAB ÜZERİNE

Dostoyevski diyor, daha doğrusu romanlarındaki kişilerden birine dedirtiyor ki : " Kitabı okumakla kitabı cildletmek : bunlar medeniyetin, biribirinden çok başka iki konağıdır. Bir ulus önce, yavaş yavaş okumağı öğrenir ve bu — söylemek ister mi? — birkaç yüz yılda olur; ama daha kitaba özenle bakmaz, onu ciddî bir şey saymaz. Kitabı cildletmek, bu kitab saygısına bağlıdır ve bir ulusun okumağı sevmekle kalmayıp bundan başka onun ehemmiyetini de anladığını gösterir. Rusya daha bu çağa girmedi. Avrupa ise çoktan beri kitablarını cildletiyor.,,

Büyük romancı bunu yazalı altmış yıldan çok oluyor (fransızcaya *Les Possédés* veya *Les Démons* adı ile çevrilen, türkçede de ise ne ad vermek gerektiğini bir türlü kestiremediğim roman 1871 de bitmiştir); şimdiki Ruslar kitab cildletmeğe başladılar mı? bilmiyorum. Bizim okumak çağına girmiş olduğumuz bile çok su götürür. O kadar okumuyor ve okumağı o kadar ciddî saymıyoruz ki başkalarının okuduğuna da bir türlü inanmak istemiyoruz. Tanıdığım, sevdiğim, fakat yazılarından hoşlanmadığımı bilen bir şair, benim şimdiye kadar yirmi otuz kitab bile okumadığıma, haftalık fransızca gazetelerle geçinip gittiğime sımsıkı inanıyor. Böyle sanmasının iki kaynağı vardır: biri kendini beğenmesi : kendisi elbette ki en büyükler kadar büyük bir şairdir; ben biraz olsun Shakespeare'i, Homeros'u okumuş olsaydım kendisi ile onlar arasında pek fark olmadığını görürdüm; mademki görmüyorum, demek ki onları da okumadım (kendisi onları elbette okumamıştır; çünkü fransızcadan çevrilmiş bir tiyatro piyesinin üzerinde adı varsa da, işi bazan Paul Valéry'den dem vurmağa kadar götürürse de ana dilinden başka dil öğrenmemiştir). Benim arasıra olsun okuduğuma inanmamasının bu kaynağı üzerinde durmağa değmez; çünkü pek şahsîdir ; kendisinden başka kimseyi, beni bile alâkadar etmez.

Öteki kaynak ise daha genel düşünceler çıkarılmasına elverişlidir. Anadan doğma köre rengi anlatmak niçin olamazsa o da benim, veya herhangi bir kimsenin okumasına onun için inanmıyor. Kendisinde bulunmıyan bir istek başkasında niçin bulunsun? Hem okuyup da ne olacak? Kendisi okumadan da güzel şiirler yazabilmiş, kendisini tanıtmağa erebilmiş ya! Bir yığın kitab okuyanların başı göğe mi yetiyor? Hayır, hayır, kimse okumaz; okuyoruz diyenler gösterişi seven, herkesi aldatmak istiyen bir takım züppelerdir. (Ne yalan söyleyim? ben de, aldandığımı pek iyi bilmekle beraber içimden, tâ içimden,den, musikiyi sevenler için böyle düşünmekten pek uzak değilim.)

Burhan Toprak, " Kitab sevenler cemiyeti ,, kurmak istediği günlerde : "Kütübhanesi olmıyan bir kimse saygıya değmez ,, gibi bir seyler söylerdi. Belki tam böyle değildi de buna benzer bir sözdü; herhalde bunu üzerine alacak birkaç kişi tanırım. Çok ileri gitmek sayılabilir; ancak büsbütün yanlıştır da diyemeyiz.

Çok ileri gitmektir, çünkü bir kütübhane sahibi olmak bir para işidir. Büyükçe bir odanın dört duvarını kaplıyan raflarda irili ufaklı, yumuşak veya sert cildli kitablar... Tanrı bilir ki bunu hiç bir manzaraya değişmem. Ama dünyanın en pahalı otomobili bile, böyle bir kütübhanenin yanında güldürecek kadar ucuz kalır.

Büsbütün yanlıştır da diyemeyiz ; çünkü her sözü olduğu gibi almak gerekmez ya! " Kütübhanesi olmıyan kimse,, demek hulyalarında bile ona sahib olmıyan, kitabı sevmiyen, onun değerini anlamıyan kimse demektir. Böylelerinin sayılmasını ben de doğru bulmam. (Bunu söylerken kimseyi gücendirmekten korkmuyorum ; çünkü kendilerini saygıya değer bulmadığımı öğrenip de gücenebilecek olanlar zaten bu yazıyı okumazlar. Ben de kendileri ile konuşurken sayar gibi gözükmesini bilirim.)

Kitab okumasını severim ; her alınan kitabı okumağa borçlu olmadığımızı da bilirim. Hattâ okumıyacağımı pek iyi anladığım hâlde aldıklarım da vardır; çok değil, gücümün yetebildiği kadar. Elimden gelse okuyabileceğimin yüz mislini satın alırdım. Kant'ı da, onun ancak elli sayıfasını okuyabildiğini söyliyen Spencer'i de (belki W. James) okumak öyle kolay, her babayiğitin göze alacağı işlerden değildir. Ama bir kütübhanede onların bulunması gerekmez mi? Benim gibi onları daha almamış olanlar utanıp ağlasalar yeridir. Onları, bilmediğiniz bir dilde bile bulsanız alın : kendi kendinize karşı saygınız artar. Az şey mi?

Medeniyetin cild merakı merhalesine daha eremedim; umudumu kesmiyorum. Ancak kötü kâğıda basılmış kitablardan nefret ederim : bir insan göz nuru döküp yazdıklarının kirli gibi duran bir kâğıt üzerine basılmasına nasıl razı olur? Kitab, okunsa da, okunmasa da, yüze gülmelidir. Çamura düşmekle elmasın değeri azalmaz mış; doğru, doğru ama onu çamurlu çamurlu alıp takmassınız ya! Silersiniz; platin, altın üzerine geçirtirsiniz. Yahya Kemal, şiirlerinin kendisinden izinsiz basılmasından çok kötü bir biçimde basılmasına kızdı; belki şiirleri kadar değerli bir düşünce. Eseri karşısında duyduklarımı değil, şahsı için beslediğim saygı ve sevgiyi unutmağa çalıştığım bu günlerde bile o kaygusunu haklı bulmaktan kendimi alamıyorum.

Çok sevdiğim Dostoyevski'nin *Les Possédés*'sini şimdiye kadar okumamıştım. Kitabın, asıl konudan belki uzak (iyice bakılırsa pek uzak değil) bir sözü beni bu darmadağın düşüncelere sürükledi. Kitab kenarına yazı yazmasını sevmem, onun için buraya yazdım.

Nurullah ATAÇ

Öz dilimizle

Eğlence ve boğaz derdine düştük!

Sinemalar, hemen hergün ağız ağıza dolu... Operet de erken gelin mezse boş sandalye bulunamıyor. "Şehir tiyatrosu,, da kalabalıktan yana ötekinden aşağı değil.

Beyoğlunda, bu yakınlar birkaç eğlenceyeri daha açıldı. Barlar, gene eskisi gibi işliyor. Ayakta ispirtolu içki içilen yerlerde akşamları omuz omuzu sökmüyor. Balık pazarındaki "meyhane,,ler:

— Ah, on bire kadar açık kalabilsek... diye dizlerini dövüyorlar. Şurada burada, yeniden mezeciler ortaya çıktı. Geçen gün, kilosu 18 liraya havyar satan bir dükkânın önünde alıcılar, arka arkaya dizilmiş, sıralarını bekliyorlardı.

Yağcılarda lüle lüle kaymaklar, pazarlıksız, kapış kapışa gidiyor. Kısacası lüks dediğimiz malların satışında, eğlence adı verdiğimiz şeylere karşı düşkünlüğümüzde hiçbir değişme yok. Üç adımda bir aş evi varken, yeni yeni piyazcılar, köfteciler ortalığı kapladı. Ancak öteyanda,sözgelişi, kundura yapıcıları, ayda yedi gün, kendilerine zor iş buluyorlar. Geri kalan günleri, sırtüstü yatıp, yahud eller cebde dolaşarak geçiriyorlar.

Terziler; ateşsiz mangallarının külünü eşeleyerek, arpacı kumrusu gibi düşünüyorlar. Manifaturacılar, üstüste yığılan çeşitlerin önünde, uyku kestiriyorlar. Sorunca hepsinden şu karşılığı alıyorsunuz:

— İş yok!...

Pek iyi amma,kara havyarcı, mezeci, meyhaneci, aşçı, neden iş yok demiyor. Ben bunu çok düşündüm, en sonunda buldum: İnsanlarda bo ğazlarına ve eğlencelerine düşkünlük arttı:

Büyük savaşta dört yıl süren açlığın acısı bugün çıkıyor. En züğürdümüzün evinde bile kaynayan bir çorba ve bir fasulye tenceresi var. Elimize geçeni gırtlağımıza veriyoruz. Üstü başı düşünenlerimiz, gitgide azalıyor. Kazanç yollarının tıkandığını söyleyerek, önüne gelene derd yanan satıcılar, hiç çekinmeden giyim kuşam satıcılığını bırakıb işi yiyim içim satıcılığına dökseler, iyi ederler.

Bir kunduranın, altına pençe vurub dayanıklılığını arttırmak, bir kumaşı, tersine çevirerek bir o kadar daha giymek, kolaylığı var. Fakat kursaklar, hergün yeni bir azık arayor.

Kör boğaz, doymak bilmiyor. Eskiden karınları tok ve sırtları pek olunca, insanlar başka şey aramazlardı.

Şimdi ise, tok bir karın, bütün eksiklikleri unutturuyor. Bir lokma ve bir hırka çağını arkaya bırakmalı yalnız lokma peşindeyiz. Bu lokma ister suda kabartılmış kuru ekmek lokması, isterse, havyara bulanmış taze francela olsun.

Salâhaddin GÜNGÖR

Dr. Hafız Cemal

Dahiliye mütehassısı

Cumadan başka günlerde saat (2,30 dan 6 ya) kadar İstanbul Divanyolu No. 118.

Muayenehane ve ev telefonu: 22398, Kışlık telefonu 22519.

811

KULAK MİSAFİRİ

Yananı allâh görür...

Bugünlerde, ya yanar bir kibrit çöpünden, ya devrilen bir mangaldan, ya söndürülmesi unutulan bir sigaradan, ateş alıb yanan ihtiyar kadınlar çoğaldı. Bir ay kadar önce böyle birisi, diri diri yanmıştı. Geçen gün de bir başka ihtiyarcık, ağır birkaç yanık yarası ile güç belâ ölümden kurtuldu.

Arkadaşlardan biri:

— Bu ihtiyar hatunlara böyle ne oluyor? diye sordu.

Birisi atıldı:

— Ne olacak? dikkatsizliğin kurbanı oluyorlar. Sen yanar mangalı odanda bırakıb uykuya dal... yahud, titrek ellerinle ateşin yanında, kibrit çakmağa kalkış... Sonu budur elbette...

İlk söz açan arkadaş mırıldandı:

— Yananı Allah görür, derler ama, bugünler o da görmez oldu galiba..

Öteki atıldı:

— Yananlar, kendilerini görüb gözetseler daha iyi ederler.

Kulakmisafiri

RADYO

Bugünkü program

175 Khz. M O S K O V A, 1714 m.
17,30: Sözler. 18,30: Kızılordu neşriyatı. 19,30: Sözler. 21: Konservatuvardan nakil. 22: Almanca neşriyat. 23,05: Fransızca neşriyat. — Spor haberleri. 24,05: İsveç neşriyatı.

832 Khz. M O S K O V A, (Stalin) 361 m.
17: Oda musikisi. 18,20: Bir operadan nakil. 22,30: Dans musikisi. 24.05: Sorgulara cevap.

223 Khz. V A R Ş O V A, 1345 m.
18: Popüler orkestra konseri. 18,30: Şarkılar. 18,50: Sözler. 19,15: Piyano konseri. J — Konferans. 20,30: Piyano - viyolonsel konseri. — 20,50: Spor. 21: Viyanadan nakil. Şarkı, dans ve popüri. 21,45: Haberler. 22: Senfonik konser. — Reklâmlar. 23,15: Dans. — Sözler. — Dans.

686 Khz. B E L G R A D, 437 m.
19,30: Orkestra birliğile popüler şarkılar. 20: Reklâm, plâk. 20,15: Haberler. 20,30: Ulusal neşriyat. 21: Radyo orkestrası. 21,30: Plâk. 21,40: Sırb şarkıları.. 23,10: Haberler. 24: Plâk

Khz. P R A G, 470 m.
16,55: Asker bandosu. — Sözler. 18,05: Düo konser. — Sözler. 18,35: Plâk. — Sözler.. 18,55: Amele neşriyatı. 19,05: Almanca neşriyat. — Haberler. 20,15: Caz. 20,50: Doktor öğütleri. 21,05: Bratislava radyo orkestrası. — Sözler. 22: Operet musikisi. 23: Haberler .23, Plâk. 23,30: Hafif akşam musikisi.

Khz. L E İ P Z İ G, 382 m.
19,20: Breslavdan nakil 19,50: Haftanın haber icmali. 20: Sözler. Genel yaşayışa ald. 21: Haberler. 21,10: Karnaval neşriyat. 23: Haberler. 23,30: Dans musikisi.

545 Khz. B U D A P E Ş T E, 550 m.
18,30: Opera orkestrası. 20: Sözler. 20,30: Plâk. 21,30: Karışık neşriyat. 22,30: Haberler. 22,50: Çingene musikisi. 23,05: Salon orkestrası. 24: Caz orkestrası. 24,35: Çingene musikisi.. 1,05: Son haberler.

İstanbul Belediyesi Şehir Tiyatrosu

TEPEBAŞINDA ŞEHİR TİYATROSU
6-2-935 çarşamba günü akşamı
Saat: 20 de
UNUTULAN ADAM
6 Tablo
Yazan:
NAZIM HIKMET
1029

...

Fransız Tiyatrosunda
DELİ DOLU
opereti oynayacaktır.

812

Göz Hekimi
Dr. S. Şükrü Ertan
Birinci sınıf mütehassıs
(Bâbıali) Ankara caddesi No. 60
2

HİKÂYE

Tam takır Murad

Çakır Ali, mahalledeki kahvede fincanın telvesini de temizledikten sonra, yanındakine:

— Ben gidiyorum Murat, dedi, böyle durmağa gelmez. Bakalım bugün de hangi enayiyi işleriz.

Çakır Ali yaman yankesicilerden - di. Onun için, hırsızlığın çeşnisi ve çeşidi de yoktu. Hangisi işine gelirse onu yapardı.

En kolay çalıştığı saha, Karadenizden posta vapurlarının geldiği günlerdi.

O gün vapurdan çıkanları birer birer gözetler ve tam bir mütehassıs sıfatile her birine numarasını ve ondan sonra da kendi kararını verirdi.

Istanbula gelen yolculardan Çakır Alinin gözüne kestirdiği adam kimse, zavallının kurtuluşu yoktu. Hiç aklına gelmediği bir zaman ve mekânda cüzdanı cebinden sırrolur, neden sonra farkına varıp polise haber verse ve Çakır Ali yakalansa dahi, üstünde suç delili bırakmaz, mahkemelik olmazdı.

O gün gene kahveden kalktı, rıhtıma uzandı. Karadenizden vapur günü... Rıhtıma geldiği zaman geçiktiğini anladı. Çünkü vapur çoktan yanaşmış, yolcularını boşaltmış, tayfalar temizliğe bile başlamışlardı.

Tam o sırada yaya kaldırımının kenarında bir adam gözüne ilişti. Haline bakılırsa, o gün vapurdan çıkmış yol - cularından biri olacak. Mübarek zat, öyle de oturmuyor, kuşağından çıkardığı yeşil kâğıtları herkesin gözü nünde birer birer sayıyor.

Çakır Ali adama bir baktı. Olur mu bu be? Sokak ortasında para saymak ulu orta küfür etmek gibi bir şey... Bir münasebetini getirip yaklaştı:

— Merhaba hemşeri, yolculuk nereden?

Oteki Lâz şivesile cevap verdi:

— Bırak Allahı seversen, demin vapurdan çıktım, mallar bir tarafta kaldı, ben bir tarafta kaldım. Bilirim bu Istanbul ne uğursuz yerdir. Hani paralar da eyvallah diye selâm verip gi - derlerse...

— Sen korkma yahu... Dediğin gibi sahiden Istanbulun iti, uğursuzu çoktur. Benden arkadaş nasihati istersen paranı emniyet altına al...

Kuşaklı hemşehri Çakır Mehmede bön bön baktı. Gözlerinde para Istanbulda nasıl emniyet altına alınır gibi bir sual vardı. Fakat Çakır Mehmet, adamcağızın bu müşkülünü hemen halletti:

— Sen kalk, benimle beraber gel. Ben sana emniyetli adam gösteririm.

Kuşaklı hemşehri ilk önce, bir tereddüt geçirdi. Fakat Çakır Mehmet bütün talâkatini diline vermişti. Istanbulda bankalara bile emniyet olmazmış. Dışarıdan gelenler, mal mülk sahibi adamlara ufak bir faiz mukabilinde paralarını muntazam senetle verirler, ondan sonra şehir sokaklarında göğüslerini açarak püfür püfür, rahat rahat gezerlermiş.

— Adın ne? diye sordu.

— Murat, tam takırlıydan Murat...

— Amma da tam takır ha... Muratçığım, sen ne iyi soy adı seçmesini biliyorsun be?..

Murat, saf bir adamdı. "Tam takır,, uydurmasını kendisi de beğenmiş öksürükle karışık bir gülme içinde ellerini sallayarak:

— Dur, dur, gidelim oraya, demişti. Ustümde üç yüz elli lira kadar para var. Yalnız bir şartım : Ne zaman ne kadar kendi paramdan istersem, vermeli.

— Elbet... senin paran değil mi? Onun alacağı emanet parası... Ya bir liradır, ya iki liradır.

Kahveye vardılar. Murat alt üst ralanmış, birer liradan yüz liralık bir paket çıkardı. Kahve sahibine verdi. Acele bir kâğıt imzalandı. Çakır Ali de kahve sahibi de bu işe pek hayran olmuşlardı. Fakat dünya bu! Olur mu olur? Ne çeşit insanlar var?

Çakır Ali kuşaklı hemşehrinin emniyetini bozmamak için beraber dışarıya çıktı :

— Sana ne zaman, ne kadar para lâzımsa, gel al paranı... Bu zamanda insan cebinde yüzlerce lira taşır mı?

Otuz, otuz beş adım yürümüşlerdi ki, Murat şöyle bir durakladı. Elini alarına götürdü:

— Yahu , dedi, unuttum be... O semtte on paralar yok.. Gideyim de biri yirmi lira kadar bir şey alayım..

Çakır, adamcağızın fikrinden dönmesi ihtimalini hesaba katarak, hemen atıldı:

— Yirmi lira lâzımsa ben vereyim yahu... Biz namuslu insanlarız, korkma...

Çakır Ali üç yüz liraya bedel yirmi lirayi gözden çıkarmıştı. Elini pantalon cebine attı. Iki adet onluk uzattı. Oteki bu işe pek memnun olmuştu:

— Hay Allah sizlerden razı olsun diye uzaklaştı...

* * *

Çakır Ali kahveye döndüğü zaman sormağa vakit kalmadı. Kahveci dedi ki:

— Ulan, ben de seni kurnaz bir şey sanırdım. Avlandın be...

— Nasıl avlandım?

— Herifin verdiği yüzlük destelerin yalnız üstünde ve altında birer lira var. Gerisi kâğıt... Gözünü dört açıp bakmadın mı?

Çakır Ali gözünü dört açıp baktı. Yüzlük destelerin içinden boş kâğıtlar birer birer yere düştüler.

— Vay anasını, dedi, bu, bendeki baskın çıktı.

İttihadı Millî
Türk Sigorta Şirketi
Harik ve hayat üzerine sigorta muameleleri icra eyleriz.
Sigortaları halk için müsait şeraiti havidir
Merkezi idaresi : Galatada Ünyon Hanında
Acentası bulunmayan şehirlerde acenta aranmaktadır.
Telefon : 4.4887 814

Millî tefrika: 104

Katran Kazanı

Müellifi: Nazmi Şehap

— Yazınız .. Gönderelim..

Derhal bir kâğıda acele acele beş on satır karaladı. Kapının üst aynasında bir yarık vardı, oradan uzattı. Sonra rahat bir nefes alarak yatağına uzandı ve bir haftadanberi ilk defa olarak kirpikleri biribirine değdi uyudu:

Müstantiğe yazdığı mektubun son cümlesi şöyle bitiyordu:

"... Binaenaleyh, Istanbuldaki teşkilâttan hakkımda aranacak malûmat meseleyi aydınlatmış olacaktır... Bu vesile ile de hürmetlerimi tekid ederim efendim,,.

Evet Istanbul onu biliyordu. Istanbuldaki gizli teşkilâtın , hakkında göndereceği malûmat bu meseleyi, bir tırpan gibi kökünden halledebilirdi. Bunu iyi düşünmüştü.

. . . . . .

Herhalde epey uyumuş olacaktı. Zira uyandığı zaman horos sesleri kesilmişti ve memurlar daireye gelmiş bulunuyorlardı.

Yatakta tenbel tenbel gerinerek bir iki kere esnedi. Gözlerini tavana dikmişti. Sağ elini kaldırarak tahtaları saydı:

— Hepsi altı tane... ne dar oda imiş bu böyle..

Içinde sarsılmaz bir ümid, bir nikbinlik belirmişti. Bir zıplayışta yataktan kalktı.

— Aaa.. ne arayorsun sen burada?

Gözüne, yatağın başucu ile pencere arasındaki boş yerde, çömelmiş oturan ve iki eliyle yüzünü kapayan Süleyman ilişmişti. Onu ayağile dürttü:

— Heey.. ne arayorsun burada? Kalk bakalım... ayağa kalk!..

Fakat şaşı ayağa kalkacağına, bilâkis yüzü koyun yere uzandı,ve iki eliyle gencin bacaklarına sarılarak şapır şapır kunduralarını öpmeğe başladı:

— Aman Nazmi... Aman Nazmi!

— Canım nereden geldin sen?

— Geceyarısı buraya naklettiler. Sebebini bilmiyorum.

Gayet hafif bir sesle söyleniyordu. Işitilmekten korkuyordu galiba..

Genç geri geri çekilerek ayaklarını kurtarınca onu kollarından tutub zorla kaldırdı. O zaman şaşının yüzünde dünyanın en sefil ağlayışını seyretti.

— Canım.. ne var? ne oluyorsun?

— Aman Nazmi.. Benim karımın, iki çocuğumun hayatı senin elindedir.

Gayet hafif bir sesle söylemişti bu sözleri de... ve nefes alır gibi devam etti.:

— Eğer çantanın benim olduğunu öğrenirlerse beni öldürürler.

Nazmi güldü;

— Benim olduğunu mu söylememi istiyorsun? O zaman da beni öldürürler. Kanun bu işte gayet sarihtir. Harbde casusluğun cezası idamdır.

— Ya çocuklarım.. ya karım onların hali ne olur?

— Orasını bilmem. Çok paran varsa hiçbir fenalığa uğramazlar. Seni ömürlerinde bir defa bile hatırlamağa lüzum görmezler. Gel keyfim gel yaşarlar. Yook eğer paran yoksa... O zaman sürüne sürüne ölürler. Herhalde Şehab Bey kendilerine bakmaz.

Şaşı sırtını duvara dayayarak bir müddet sustu, sonra derin bir, "aah...,, çekerek;

— Eğer Ismet sağ olsaydı — aah... Ismet sağ olsaydı! — diye mırıldandı —

— Ismet mi ?

— Evet.. ne iyi kızdı Ismet.. O onları sokak ortasında bırakmazdı fakat ne çareki bomba onu alıb götürdü. Şimdi onlara kim yardım eder?

Ismet...

Nazminin birden bütün sinirleri gevşeyivermişti.

Ismet...

Mevkuf bulunduğunu da, dünyanın en iğrenç bir zannı altında bulunduğunu da, hayatının tehlikede olduğunu da, bu şaşı Süleymanın göz göre göre yaptığı alçaklığı, ve sırf onun namussuzca inkârları yüzünden başının bu belâya girdiğini unutuvermişti.

Ismet..

Yeşil iki büyük göz belirdi gözlerinin önünde... ve gözleri, birdenbire hiçbir şekli görmez ve hiçbir rengi seçmez oluverdiler.

— Ismet.. Ismet!

Diye mırıldanarak kendini yüzü koyun yatağına attı. Dört bir tarafını çeviren yalnızlık, arkadaşsızlık ve şefkat yoksulluğu ile bozulan sinirleri, bu hatırlayışla en son tahammüllerini de kaybedivermişlerdi.

Bir geceyarısı evinden çok uzaklarda, karanlık bir sokakta kalmış beş yaşında bir çocuk gibi hüngür hüngür ağlamağa başladı.

Ikindiye doğru nöbetçi polis oda kapısını açtığı zaman onu yatağında uzanmış ve şaşıyı yerde oturur buldu:

— Haydi efendiler.. — dedi — kalkınız.

Nazmi son derece lâkayid bir ses le sordu:

— Müstantik mi çağırıyor?

— Hayır... tevkifhaneye naklediliyorsunuz.

— Yaaa.. .

Gayet tabiî bir iş yapıyormuş gibi battaniyesi ile paltosunu ve küçük valizini aldı. Süleymanın arkasından yürüdü. Öyle dalgındı ki, onu gören uykuda yürüyor zannedebilirdi. Polis, bu durgunluğunun farkına varmıştı. Müdürlük binasından çıkarken nöbetteki arkadaşına ;

— Seninki artık böbürlenmekten vazgeçti.. — dedi —

Ve sonra kendi kendine söyledi:

— Hep böyle oluyorlar. Evvel bağırıb çağırıyorlar. Sonra bir tevekkül geliyor üstlerine...

Hapishane müdürünün odasına girdikleri zaman o kâtibine kızığının doğurduğu taydan bahsetmekle meşguldü. Yüzlerine bakmadı bile.. Yalnız;

— Paranız varsa teslim edinin — dedi —

Nazmi bu sözleri duymamış. Süleyman kulağına eğilib;

— Paran var mı ?

Deyince cüzdanını verdi. Şaşı derhal bu cüzdanı ve cebinden çıkardığı bir kaç lirayı müdüre uzattı:

— Sayınız efendim...

Polis elindeki defteri kâtibe ile zalatıb odadan çıkarken Nazmi gözlerini pencereden gözüken vilâyet konağına dikmiş ve kendini unutturmuş gitmişti. Odada kısa bir müddet kûn oldu. Müdür parmağını tükürükleye tükürükleye paraları saydıktan sonra;

— Bitmedi —

MELEK'TE

Kızıl Çariçe

Bu hafta Melek sinemasında Kızıl Çariçe isminde bir film gösterilmektedir. Moskovadaki Kremlin saraymın krala ait olan odalarının birinde gizlenmiş bir kutu bulunuyor. Bu kutunun içinde bazı bilmiyorum, güzel bir adamın küçücük bir resmi ve bir de mektup vardır.

Bu mektubun hakiki olup olmadığının şüpheli olması kıymetinden biraz kaybettiriyor. Fakat onun sayesinde, Rusyadaki 28 haziran 1762 hükümet darbesini iki üç ay evvelinden itibaren vukua gelen doğru veya yanlış hâdisatla beraber takip edebiliyoruz. Bu mektup büyük Katerina tarafından, çariçe ilan edildikten sonra, babasının kendisinden uzaklaştırdığı candan bir arkadaşa yazılmıştır.

Arkadaşı saraydan uzaklaştırıldıktan sonra büyük Katerina olmağa namzet bulunan düşes d'Anhalt - Zerbstin Grandük Pier Ulrih ile evlenmesi kararlaştırılıyor. Ve düşes annesile beraber Pettesburg'a getirmek üzere Aleksi Zerbst ismindeki elçi gönderiliyor.

Zerbs'ten Petresburg'a kadar olan bir aylık yolculuk esnasında elçi ile düşes birbirlerine büyük bir dostlukla bağlanıyorlar. Annesi şüpheleniyor ve onları hiç yalnız bırakmamağa çalışıyor.

Petresburg... Saraya daha ilk adımını atar atmaz düşes büyük bir sukutu hayale karşılaşıyor. Burası hiç te tahayyül ettiği gibi bir yer değil. Imparatoriçe Elizabeti görür görmez ondan ödü kopuyor: Çok sert bir kadın...

Hele müstakbel kocasını görünce bütün cesareti kırılıyor. Grandük bilgisiz, çirkin, sarhoş, ahlâksız adamın biri... Annesi hemen otresi gün kızına görüşmeden, memleketine dönüyor.

Düşes ister istemez ilk görüşte nefret ettiği adamla evleniyor. Imparatoriçe gün geçtikçe daha tahammülfersa oluyor. Düşesin bir tek dostu vardır: Kont Aleksi... Imparatoriçe bu bağdan şüpheleniyor ve bir gün Aleksiyi bizzat düşes vasıtasile gizli bir kapıdan odasına getirtiyor.

Düşes şimdi büsbütün yalnız kalmıştır.

Bir gün bir oğlu dünyaya geliyor: Aleksiç Pol... Fakat onu hemen ertesi gün saraydan uzaklaştırıyorlar. Çünkü Grandük oğlunu sevmiyor ve onu dünyaya getirdi diye karısını da sevmiyor.

Imparatoriçenin ona karşı olan muamelesi değişmeğe başlamıştır. Fakat ömrü vefa etmiyor ve tam ahlâkan iyileşmeğe başladığı zaman ölüyor.

Şimdi Pier Ubrihi üçüncü Pier namile çar olmuştur. Mevkii iktidar onu büsbütün zivanadan çıkarıyor, büsbütün zalim, hain, ahlâksız oluyor. Her gün düşmanlarının adedi çoğalıyor, ve bu düşmanlar, yeni çariçenin tarafına iltihak ediyor. Rühban sınıfı tarafından, ordunun bir kısmı ve saray mensubini tarafından tutulan düşes Rusyanın hâkimiyetini ele alıyor. Tarih bu hâdiseyi 28 haziran 1762 hükûmet darbesi isimile kaydediyor.

Karışıklık üç ay devam ediyor ve bu esnada üçüncü Pier Orloff ve başkaları tarafından öldürülüyor ve 22 eylülde düşes Sophie - Augusta - Frederik d'Anhalt - Zerbst ikinci Katerin namile bütün Rusyanın imparatoriçesi ilan ediliyor.

Film fransızca duble edilmiştir. Dublaj fena değildir, fakat bir çok yerlerde mükâlemenin bitmiş olmasına rağmen artistler hâlâ dudaklarını kıpırdatıyorlar. Bir de mükâlemeler çok iyi tercüme edilmemiştir.

Meselâ imparatoriçe Elizabet "kolumda bir harp var,, gibi bazı cümleleri hiç söylemese belki daha iyi olurdu. Sonra, büyük Katerinanın daha yetişirken, kendisini kucaklamak istiyen bir dük'e : "Devam edecek olursanız, anneme söylerim,, demesi hiç hoşa gitmiyor. Daha bunun gibi bir çok hoşsuzluklar vardır.

Fakat filmin bütün teknik'i sessiz film tekniği olduğundan mükâlemelerdaki aksamalar çok nazarı dikkati celbetmiyor.

Alfred Savoir'in ruhunun derinliklerine kadar o kadar güzel tahlil ettiği büyük Katerin rolünde Marlene Dietrich filhakika çok güzeldir. Fakat o derecede de soğuk ve donuktur. Ve hiç de iyi oynamıyor. Zaten bu filmde hiç bir artist yerini bulamamıştır.

Müzik te hiç iyi değildir. Kızıl Çariçenin en güzel tarafı fotograflarıdır. Bilhassa ziya çok iyi kullanılmıştır. Bazı sahneler cidden fevkalâdedir. Marlenenin bir merdiven inişi her üç basamakta bir aydınlatışı hakikaten güzel...

Bundan başka sahne vazıı hiç kar göstermeden çok kudretli bir şekilde hayata bulunduğumuzu bildirmeğe muvaffak olmuştur. Heyeti umumiye itibarile Kızıl Çariçe için muvaffak olmuş bir eser denemez.

SÜMER'DE

Kamelyalı Kadın

Sümer sineması bu hafta Alexandre Dumas Fils'in meşhur eserinden alınan Kamelyalı Kadın filmini göstermektedir.

Kamelyalı kadın bütün dünya dillerine çevrilmiş bir piyes halinde de bir çok defalar oynanmış bir eserdir. Eski olmasına rağmen hâlâ tazedir. Fakat filme alınırken roman takip edileceğine piyes halinde yazılan eser takip edilse idi çok daha iyi olurdu.

Çünkü piyeste bir çok yenilikler vardır ve bir çok yerler çıkarılmıştır. Meselâ Margörit Gotie'nin hayatını anlatmağa en başından başlamak, köylü kızı olduğu zamandan Arman'ı tanıyıncaya kadar en ufak tefarrüatına kadar geçirdiği hayatı nıkâye etmek uzun, hem de çok uzun sürmüştür.

Hikâyenin asıl nereden başlıyacağı bilinmese belki bu uzunluk insanın o kadar canını sıkmazdı. Hattâ hikâyeye başladıktan sonra da film, eski zamanı göstermekle uzatılmıştır.

O zamanın âdetlerini, muhitini göstermek için çok zaman sarfedilmiştir. Fakat vaka ilerledikçe film de kuvvetleniyor ve en son sahnelere geldiği zaman kuvveti son haddini buluyor. Margöritin ölümünden evvelki hali cidden kudretli bir şekilde canlandırılmıştır. Bu sahnelerde seyircinin heyecanını bir çok kimselerin göz yaşlarını tutabilmelerine imkân yoktur.

Bu sahnelerin kuvvetli olmasında en büyük âmil şüphesiz Margörit Gotie,, rolünü yapan Yvonne Printemps'dir. Filmin başlangıcında biraz donuk davranan bu artist film ilerledikçe yerine alışıyor ve sonlarında vakayi hakikaten yaşıyor hissini veriyor. Armanın Bu kadına parasını verdiğime ve ona hiç bir borcum olmadığına hepiniz şahitsiniz,, cümlesinden sonra Yvonne Printemps sanatındaki bütün kudretini gösteriyor ve çok büyük bir facia artistl olduğunu isbat ediyor.

Diğer rollerdeki artistler de muvaffak olmuşlardır. Arman Duval şahsiyetini Pierre Fresney iyi canlandırmıştır. Sahneye konuş ta çok güzel ve zengindir.

Heyeti umumiye itibarile Kamelyalı kadın iyi bir filmdir.

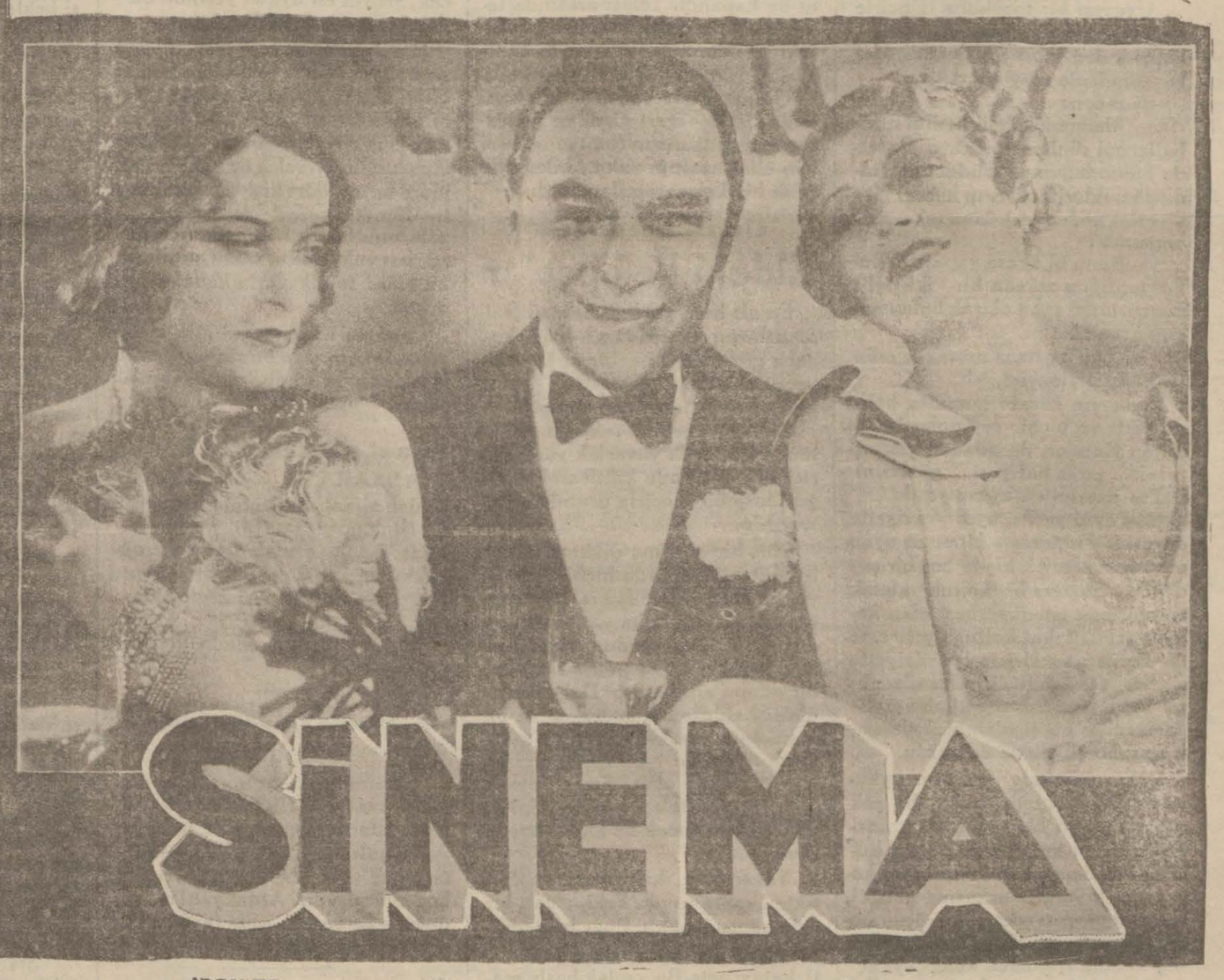

SARAY'DA

Tunçtan Vücutlar

Saray sinemasında bu hafta Eddie Cantor'ün çevirdiği (Tunçtan vücutlar) filmi gösterilmektedir. Bu filmin ehemmiyetini mevzuunda değildir. Sadece Eddie'nin komiklikteki maharetini göstermek için yapılmıştır. Roma çılgınlıkları ve Er Meydanında güldürmekteki kudretini gördüğümüz bu artist (Tunç vücutlarda) seyircilere çok eğlenceli vakit geçirtiyor. Filmde anlatılan hikâyeyi kısaca hülâsa edelim. Büyük bir düğün vardı. Sally Belediye Reisi Bob'la evleniyordu. Fakat gelinin aklı fikri başında değildi. Babasının zorile evleniyordu. Evvelce sevdiği Hintli Vannemis'i düşünüyordu. Düşünüyordu da deli gibi oluyordu. Düğün aralığı Sally akrabasından bir genci kandırıyor. Beraber kaçıp Hintli sevgiliyi aramağa gidiyorlar. Babası gelinin kaçtığını haber alıyor. Onlar kaçıyor, babası takip ediyor. Bin bir maceradan sonra Hintlilerin bulunduğu yere varıyorlar. Hintli Reis Sally'nin babasına Vannemis'in Hintli olmadığını ve kendisinin küçük yaştan alıp büyüttüğü bir Avrupalı olduğunu bildiriyor da işler düzeliyor. Artık Sally'nin istediği adamla evlenmesine hiç bir mâni yoktur.

Eddie Cantor herzamanki gibi şendir. Eddie'nin meşhur Girls kafilesi bu filmine de güzel numaraları ile iştirak etmişlerdir. Fotoğraflar renkli ve güzeldir. Film ingilizce sözlüdür. Ingilizce anlayanlar iki saat müddetle bir hayli gülüyorlar.

Sayfanın resimleri

Solda: Büyük Okyanusa dair bir film çeviren cazip sinema artistlerinden Sheila Mannors.

Sağda: Amerikan güzellerinin hep bir çeşit, bir cins olmadığını isbat eden bir artist Génevième Tobin.

Aşağıda: Kont Obligado filminde Milton, Germaine Aussey'le Edith Mera'nın arasında.

Sağda: Avusturya İmperatoriçesinin sulbünden geldiğini iddia eden bir artist Elissa Landi.

IPEK'TE

Çocuğumu Kaçırdılar

Bu hafta Ipek sinemasında (Çocuğumu kaçırdılar) ismindeki film gösterilmektedir. Hollywood'da bir yıldız: Madeleine Fane kocası ya ölmüş yahut da ondan ayrılmıştır, güzel nur topu gibi bir çocuğu var. Onunla beraber ve onun için yaşıyor. Küçük Mişel daha konuşmuyor bile, bir akşam yıldız işinden dönüyor, küçüğü kendi elile yatırıyor. Ertesi sabah genç kadın stüdyoya gitmek için erkenden kalkar. Gitmeden evvel çocuğunu öpmek için odasına girdiği zaman çocuk yatağında yoktur. Çocuğunun, Amerikada faaliyette bulunan çocuk hırsızları tarafından kaçırıldığını tahmin ediyor. Ve hergün haydutlardan bir meblâğ tesbit eden mektubu beklemeğe başlıyor. Mektup gelmeyince polise müracaat etmek mecburiyetinde kalıyor. Kapiten Murfi ile adamlarını yıldızın işini üzerlerine alıyorlar. Sıkı bir tahkikat başlıyor. Bütün polis ayaklanıyor. Her istikamete radyo ile haberler veriliyor. Bazı hâdiseler vukubuluyor. Anne sukutu hayale uğruyor, ümitleri kırılmağa başlıyor. Madeline'e kendi çocuğuna çok benzeyen bir çocuk getiriyorlar amma bu Mişel değildir... Fakat polis ümitsizliğe düşmüyor. Nihayet haydutlar artiste istedikleri parayı bildiriyorlar, bir randevu tesbit ediyorlar. Madeline'in randevuya yalnız gitmesi ve parayı onlara teslim etmesi bildirilir. Fakat tesadüfen motosikletli polisler Madeline'in takip ettiği yoldan geçiyorlar. Onları gören haydutlar korkuyorlar ve parayı alıp çocuğu iade etmeğe hazırken otomobillerine atlayarak kaçıyorlar. Takibat büsbütün şiddetleniyor. Madeline tayyareye biniyor ve bir oparlör vasıtasile bütün memleketin annelerine, kendisine çocuğunu bulmakta yardım etmelerini söylüyor.

Bir köylü kadın, Madeline Fane'ı kendisine imzalı bir resim verdiğinden beri, çok sevmekte, ona âdeta tapınmaktadır. Yıldızın radyo ile söylediklerini o da duyuyor. Bu köylü kadın şehirden çok uzakta oturmaktadır. Evinin biraz ötesinde bir evde oturan ve iki erkekle bir kadından mürekkep olan bir aile Molly ismindeki köylü kadınının nazarı dikkatini celbediyor. Bu ailenin nezdinde bir de çocuk vardır. Molly'ye bu çocuğun gizlenmek istenildiği hissi geliyor. Sebze ve süt satmak bahanesile onlara gidiyor, çocuğu görüyor, bunun aranılmakta olan çocuğa çok benzediğini görünce vazifesini yapmak istiyor. Mâni olmağa çalışan kocasını dinlemiyor ve haydutların dikkatini başka tarafa celbederek Mişelini alıyor ve kaçırıyor. Çok geçmeden haydutlar atlatıldıklarının farkına varıyorlar. Molly'yi takibe çıkıyorlar. Heyecanlı bir takip başlıyor. Birçok tehlikeler atlattıktan sonra Molly düşmanlarından kurtuluyor. Polis onları yakalıyor, Molly de çocuğu sağ sağlam ve kirden yüzü görünmez bir halde sevinçten deli gibi olan annesine teslim ediyor.

Hikâye burada bitmektedir. Mevzuun sadeliği ve hakikate çok yakın olması seyirciyi çok alâkadar etmektedir. Dorothea Wilck ıztıraplı anne rolünü çok kudretli bir şekilde canlandırmıştır. Yapmacığa benzer hiç bir harekette bulunmuyor. Sahneye konuş çok güzeldir. Yalnız banyoya girdiği sahne de filme sokuşturulmamış olsaydı film, bir an için bile olsun, cidî âhengini kaybetmiyecekti. Rolünü çok güzel başaran bu artistten başka filmde rol alan miniminiler de çok iyidir. Bilhassa Baby Leroy rol yapmanın daha ne olduğunu bilecek bir yaşta olmadığı halde çok tabii ve çok güzel oynuyor.

(Çocuğumu kaçırdılar) filmi iyi ve güzel bir filmdir.

Mimi'ye mektup

MILLIYET'in Tefrikası: 24 Nakleden: M.F.

Kondon içeriki odaya gitmiş oradan sıvışmıştı, Dalda meydanda yoktu

Hülâsa

[Fantoma - Hırsız namile maruf olan Marten Dal hususi bir baloda gayet garip bir hırsızlık vakasının içine karışmıştır. Çalınan şey ev sahibi Madam Koverlihin yeşil elmasıdır. Bunu Brina isminde bir genç kız aşırmıştır.

Maksadı şudur: Çünkü bu yeşil elmas Cimi Barinjer isminde bir adamın katledildiği gece bunun üstünde idi. Ve elmasın bir parçası da cinayetin olduğu yerde bulunmuştu. Brina bu mücevheri tekrar elde ederek kendisini kurtarmak istiyordu. Halbuki mücevher tekrar ortalıktan esrarengiz bir şekilde kaybolmuştur. Bunu acaba ev sahibi Koverlih aşırmasın? Fakat neden bu adam böyle bir hırsızlığı yapacaktır?

Işte Dal, şimdi genç kıza bir yardım olmak üzere Koverlihin arkasını takip etmiş ve onun da bir gece Cimi Barinjer'in katledildiği daire de aynı şekilde vurulduğunu görmüştür. Dal şimdi Kondon'un evine gitmiştir.]

— Niçin imdat istiyecekmişim?

— Mevkufu indirmek ve arabaya koymak için... İki adam onu pek alâ götürebilir. O zaman kelepçeyi çıkarmağa da hacet kalmaz.

Sumers kendisine şöyle biçimsiz bir nazar atfetti. Kondon'un bu sözlerinde gizli bir istihza saklı idi.

— Mükemmel, dedi, mademki siz de buradasınız niçin gazetecileri, fotoğrafcıları da davet etmiyorsunuz?

Şimdi kuduracak derecede hiddetli idi. O vaktile Fantoma - Hırsızı yakalayacağına yemin etmişti. Şimdi de bu işi tek başına başarmağa muvaffak olmuştu.

Uyuyan bir mevkufu zincirle bağlayarak polis karakoluna sevketmek doğru bir şey değildi. Herkes kendisile alay edecekti.

Kondon:

— Mademki, dedi benim nasihatlerimi dinlemiyorsunuz. Burada bulunduğumuz müddet zarfında gözlüklerini çıkarıp hakikî hüviyetini neden meydana çıkarmıyorsunuz?

— Bunu bilâhara yaparım. Bunu yaptığım zaman bir iki polis memurunun şahit olarak bulunmasını arzu ederim.

— Öyle ise bana müsaade edin de gidip giyineyim.

Sumersin cevabı homurtu halinde çıktı ve hiçbir şey anlaşılmadı. Zaten Kondon da odadan çıkmıştı bile... polis hafiyesi gözlerini Dal'ın üzerinden ayırmıyordu.

Hep ayni yerde, ayni vaziyette durmak, Fantoma - Hırsızın uyanmasını beklemek hiç te hoş bir şey değildi. Sumers bir koltuk almak ve oturmak istedi serbest olan kolunu uzattı fakat koltuğa yetişemedi. Fantoma - Hırsız bu vaziyette saatlerce kalabilirdi. Utanılacak bir haldi bu... Sumers allah verede gazeteciler bir şeyden kuşkulanmış o masalar diye dua ediyordu.

Dal'ın üzerinde derin bir uykuya daldığı koltuğa baktı. Bu çok sağlam yapılı bir şeydi. Fantoma-Hırsızın sol kolu aşağı doğru sallanmıştı. Sumers ihtimamla bu kolu tuttu koltuğun arkasına getirdi, sonra cebinden çıkardığı küçük bir anahtarla kendi sol kolunu hırsızın sağ koluna rapteden kelepçeyi açdı. Öbür kolu da serbesleyince Dal'ın sol elini tuttu, bu el nemli ve soğuktu. Az sonra kendi bileğinden çözdüğü kelepçeyi Fantoma Hırsızın sol koluna takmıştı. Sumers rahat bir nefes aldı. Dal'ın iki eli arkasından bağlanmıştı. Bu vaziyette hiçbir hareket yapamazdı. Polis hafiyesi de rahatsız vaziyetten kurtulmuştu. Uyuyan adamın uyanmasını bekliyecekti ve onu kendi elile polis merkezine teslim edecekti. Şimdiki halde Dal'ın çok derin bir uykuya daldığı anlaşılıyordu. Sumers gözlerini, Fantoma - Hırsızın üzerinde bulduğu küçük altın kutuya dikti.

Kutuyu açdı. Ve içinde bir yeşil elmas parçası görünce birden titredi. Kendi kendine:

— Yeşil elmas... yeşil elmas... diye mırıldanıyordu. Elinde kutu olduğu halde, biraz evvel Kondon'un girdiği odaya doğru gitti. Kapıyı açtı ve:

— Mösyö Kondon! diye bağırdı.

Hiçbir cevab alamayınca Sumers bir kere Dal'ı iyice süzdü. Fantoma - Hırsız iki eli arkasında bağlı olduğu halde, saatlerce süreceğe benzeyen bir uyuşukluk içinde idi.

Polis hafivesi öbür odaya geçti. Burası bir yatak odası idi. Her şey darmadağındı fakat Kondon içerde değildi: Sumers odanın diğer tarafında bir kapı gördü. Oraya koştu. Burası bir banyo dairesi idi. Penceresi açıktı. Sumers pencereye koştu. Baktı. Bu pencere evin etrafını dolaşan bir balkona bakıyordu. Kondon gözükürlerde yoktu. Sumers'in ağzından bir küfür çıktı. Sonra Dal'ı bıraktığı odaya döndü.

Kapının eşiğine gelir gelmez, durakaldı, ağzından büyük bir çığlık çıktı. Biraz evvel Fantoma - Hırsızın uyumakta olduğu koltuğa gözlerini dikti. Şimdi bu koltuk bomboştu. Sumers ne yapacağını şaşırmıştı. Dört bir etrafı tetkik etti sonra gene koltuğa bakmağa başladı. Boğuk ve ahenksiz bir sesle:

— Gitmiş... dedi... fakat nasıl?

Kelimeler boğazında kaldı.

Elindeki kutuya baktı. Bu yeşil elmas parçasının onca artık hiç ehemmiyeti kalmamıştı. Onun için en mühim mesele Fontoma-Hırsızı yakalamaktı.

Birden kederli yüzünde bir sevinç ışığı yandı. Hiç kimse, hattâ Fantoma - Hırsız bile, elleri arkasında kelepçeli olduğu halde çok uzağa gidemezdi. Telefona hücum etti. Bağıra bağıra bazı emirler verdi. Birkaç dakika sonra yüzlerce göz elleri arkasında kelepçeli olan bir adamı arayacaklardı. Bu çok basit bir şey olacaktı.

Şapkasını aldı ve koşarak odadan çıktı.. Kapı arkasından gürültü ile kapandı. Telâşı arasında telefon ederken masanın üzerine bıraktığı altın kutuyu almağı unutmuştu. Sumers gittikten sonra odanın kapısı yavaş yavaş açıldı. Fantoma-Hırsız içeri girdi ve doğru masaya gitti. Altın kutuyu almak için elini uzattığı vakit bileğinde çelik bir kelepçe sallanıyordu.

On ikinci kısım

Eldeki kelepçe'nr

En alt kata geldiği zaman Dal omuzlarını kaldırmış, bağ kenarlı gözlüklerini cebine koymuş ve üzerinden Fantoma - Hırsız manzarasını tamamen atmıştı.

Ceketinin cebine soktuğu sağ kolunda iki çelik yuvarlak vardı. Birisi sağ bileğinde kilitlenmişti. Diğeri kısa bir zincirin ucunda sallanıyordu.

Dört bir etrafına dikkatli dikkatli baktı. Görünürde hiçbir tehlike yoktu. Herhalde Sumers, Fantoma Hırsızın şimdi daha uzaklarda olduğunu zannediyordu. Hem, esasen, o, iki eli arkasında bağlı olan bir adamı arayacaktı. Dal sokağın öbür kaldırımına geçerken ve bir otomobile atlarken için için gülüyordu. Şehirde bu işe en ziyade hayret edecek olan adam Sumers olacaktı. Bu kelepçe hikâyesini bir gün hikâye etmek ne kadar hoş bir şeydi.

Taksiyi bir, iki kilometre katettikten sonra savdı. Eski, alçak bir evin kapısını çaldı. Epey bekledikten sonra ziyaretçiyi tanıyarak gitti, kapıyı açtı. Bu, çıplak başlı, mavi ve sert gözlü ihtiyar bir adamdı. Dal içeri daldı. Etrafını gözden geçirdi. Duvarlarda bir sürü ve çeşit çeşit anahtarlar kilitler asılı idi. Masamsı bir şeyin üzerinde bir telefon makinesi duruyordu. Dal telefonu açtı. Küçük Trianon'un numarasını verdi. Cevap veren Metrdotel'e:

— Lûtfen salona bakınız acaba birisini bekleyen bir genç kız var mı?. Orta boylu ince bir kız, kocaman, kurşunî gözleri var, ufacık kalkık bir de burnu var. Orada ise telefona gelsin, ona bir şey söyliyeceğim.

Birkaç dakika sonra Brina'nın heyecanlı sesini işittiği zaman:

— Brina, dedi. Ben, Marten Dal.. Evet her şey yolunda.. Fakat biraz geç kalacağım galiba... Beni biraz bekler misiniz?..

Sonra telefonu kapadı. Elini hâlâ cebinden çıkarmamıştı. İhtiyara döndü ve:

— Müşkül bir vaziyete düştüm. diye itiraf etti. Bana yardım edermisiniz?..

— Eğer elimden birşey gelirse..

(Bitmedi)

Yurdda hava vaziyeti

Karsta bir metre Kar var!

KARS, 15 (A.A.) — İki günden beri şehir ve civarına şiddetli kar yağmaktadır. Birincikânundan şimdiye kadar yağan karın kalınlığı bir metreyi geçmiştir. Bu yüzden gidip gelme hayli güçleşmiştir.

TRABZON, 15 (A.A.) — Trabzon ilk karı dün gördü. Sabaha kar şı başlayan kar devam etmiştir. Fırtınadan telefon telleri bozulmuştur. Şiddetli kış birdenbire bastırdığından bugünkü yeni yol alâkadar teşkilâtları yoksullara yardıma çağırmıştır.

ERZURUM, 15 (A.A.) — Dün akşamdan beri şiddetli bir yağmur ve kuvvetli lodos fırtması esmektedir. Erzurumda bu mevsimde yağmur hemen hemen görülmediği için hayretle karşılanmaktadır.

Ucuz ayakkabı

Ayakkabıcılar bir kooperatif teşkiline karar verdi

Ayakkabıcılar cemiyeti dün saat 13 de, Çarşıkapıdaki cemiyet merkezinde yıllık kongresini yaptı. Kngreyi cemiyet başkanı Bay Nuri açtı. Evvelâ idare heyeti, sonra mürakıp heyeti raporu okundu. Raporlar kabul edildikten sonra, yıllık bilânço tetkik edildi ve iyi görüldü.

Bunlardan sonra kooperatif şubesi azaları tarafından bir teklif yapıldı. Bu teklifte deniliyordu ki:

— Cemiyet perakende ayakkabı satmak için bir şube açmalıdır. Burada hem ayakkabıcılar cemiyetinin reklâmı yapılabilir, hem de halka ucuz ayakkabı satılır.,,

Yapılan bu teklif alkışlar arasında kabul edilmiştir. Verilen karara göre, idare heyeti tetkikat yapacak, şehrin en uygun yerinde büyük bir mağaza açılacaktır.

Bundan sonra yeni idare heyeti seçimine geçildi, eski idare heyeti olduğu gibi yerinde bırakıldı. Yeni idare heyeti gene eski başkan Bay Nurinin riyasetinde teşekkül etmektedir. Evvelce üç kişilik olan idare heyeti dört kişiye çıkarılmıştır. Bundan sonra, idare heyeti azalarının huzur haklarının kaldırılması yolunda bir teklif yapılmış, bu teklif te alkışlarla kabul edilmiştir.

Cemiyet nizamnamesinin tadili gelecek kongreye bırakılmıştır. Gelecek kongre 15 gün sonra yapılacaktır.

Ziraat amelesi için lâyiha

ANKARA, 14 — Ziraat Vekâletinden ziraat amelesini himaye için bir lâyiha hazırlanıyor. Bir nevi zirai iş kanunu olacak olan bu proje hakkında ziraat enstitüsündeki profesörlerin de fikirleri alınmaktadır.

Lâyiha Mart sonunda Meclise verilecektir.

Antakyalılar dün toplandılar

Şehrimizdeki Antakyalılar dün sabah saat 4 de Halkevinde toplantıda, İstanbulda tahsilde bulunan Antakyalılara yardım için ne gibi tetbirler alınması lâzımgeleceğini konuşmuşlardır. Antakyalılar kurdukları cemiyette, yeni bir idare heyeti seçmişlerdir.

Örnek köylerinde talebe

IZMIR, 13 — Sömestr tatilinden istifade ederek Eskişehir, Adana, Tarsus, Mersin ve Antalya ile Izmirde tatkik seyahati yapmağı kararlaştıran Yüksek iktisat fakültesine mensup 37 talebe; başlarında muallimleri Bay Togo bulunduğu halde Antalyadan buraya gelmişlerdir.

Gençler; vilâyetin köy bürosunu ziyaret ederek örnek köyleri ve vilâyet köylerinin beş yılda imarını temin edecek olan proje hakkında malûmat almışlardır.

Gençler; Urlanın Kızılbahçe örnek köyünü, köydeki kredi kooperatifini, spor meydanını okuma odasını ilk mektebini, Şehitler Andacı namile dikilen köy korusunu gezmişler ve buralarda tetkikler yapmışlardır.

Yılda bir buçuk milyon kilo tuz, istihsal edilen Çamaltı tuzlasını, Menemende Kubilây menkü taşını, büyük Gediz köprüsünü ve Bergamadaki harabeleri de ziyaret etmişlerdir.

Küçük haberler

* Japonyanın Ankara büyük elçiliğine tayin edilen M. Iyemasa bu ay nihayetinde şehrimize gelecektir.

MEMLEKETTE

Trabzonda çarşaf ve peçe ile mücadele

TRABZON, 15 (A.A.) — Şehrimiz gençlerinin teşebbüsü ile dün yapılan bir toplantıda, Türk kadınının saylav seçtiği ve seçildiği belediye ve umumî meclislere aza olârak girdiği bu günlerde kadınlarımızın hâlâ çarşaf ve peçe taşımalarının doğru olmadığını kararlaştırmış ve bu yolda hazırlanan dilek kâğıdı hali içtimada olan belediye başkanına verilmiştir.

Belediye meclisi başkanı bu dileği belediye meclisinin ruznamesine almıştır. Dilek idare encümenine verilmiş olup belediye meclisinin ilk toplantısında müzakere edilerek bir karara bağlanacaktır.

Adanada peçe ve çarşaf yasağı

ADANA, 15 (A.A.) — Şar meclisi dün saat on beşte şubat devresinin son toplantısını yaparak dağılmıştır. Bu toplantıda çarşaf ve peçe yasağı hakkında encümenin yeniden hazırladığı mazbata okunmuş ve sözbirliğiyle kabul edilmiştir. Yasak 16 mart 1935 gününden başlıyacaktır.

Trabzon tayyare cemiyetinde

TRABZON, 15 (A.A.) — Tayyare Cemiyeti kadınlar derneği faaliyetini genişletmiş, fırka teşkilâtı gibi mahalle ocak ve yuva teşkilâtına başlamıştır. Kadınlarımız bu teşkilâta seve seve girmektedirler. Az zamanda pek çok aza kaydedilmiştir.

Fındık satışları

TRRABZON, 15 (A.A.)— Dün borsada tombul fındık 24 kuruşa arzedilmiş ve 23 kuruşa talip bulmuştur. Fiyatlar müstakar bir haldedir. Satıcılar piyasaya mal arzetmiyorlar. Esasen mal mevcudu çok az olduğundan piyasanın yükselmesi bekleniyor.

Trabzonda büyük bir ilk mektep

TRABZON, 15 (A.A.) — Hususî idare beş bin liraya büyük bir ilk mektep binası satın almıştır. Yakında yeni mektebin açılması yapılacaktır.

Adanada grip salgını

ADANA, 15 (A.A.) — Grip salgını şehrimizde de genişlemiş ve okullar bir hafta tatil edilmiştir.

Sıvasta Behram Paşa suyu

SIVAS, (Milliyet) — Sıvasın belli başlı ve yıllardanberi temiz ve sıhhî şeraiti haiz olarak içilen iki suyu vardır.

1 Kepenek 2 Behram paşa suları.

Kepenek suyu, bütün halkın istifade edebilmesi için demir borularla şehre, indirilmiş büyük çeşmelerle mahalle aralarına taksim edilmiştir. Ilkbaharda da belediyenin su için çizdiği plânlar dairesinde yürünerek yani mahalleler de bulunmayan Kepenek suyunun çeşmeleri de o zaman yapılacaktır.

İkinci suyumuz olan Behram paşa da kepenek kadar kuvvetli bir su olarak bilinmektedir. Bunun da borular içinde gelmesine ve böylece daha temiz bir hale sokulmasına çalışılmaktadır. Bu hususta da demir borular sipariş edilmiştir. Borular gelir gelmez bu işi de başlanacak ve Behram paşa suyu da temiz borular içinde şehre gelmiş olacaktır.

Sıvasta kayak yazısını ağaçlama

SIVAS, (Milliyet) — Sıvasın üst kısımlarına düşen ve seyran tepesinin eteklerinde uzanan bir düzlüğü var. Buraya halk kayak yazısı diyor.

Bu düzlüğün çevresi kıymetli müesseselerimiz ve kenarlarında da mahalleler sıralanmış bir haldedir. Belediye tarafından hazırlanan ve getirilen borularla burada da su taksimatı yapılacaktır. Etrafa ağaç diktirmek suretile buraların da ha güzellik verilmesine ilkbaharda çalışılacaktır. Kayak yazısı da ağaçlanmış ve suya kavuşmuş olacaktır.

Sıvasta bir piyango çekildi

SIVAS, (Milliyet) — Ziyagök Alp okulunun fakir ve kimsesiz çocuklarının ders levazımına ve elbiselerine sarfedilmek üzere okulun himaye heyeti tarafından 2500 biletlik bir piyango hazırlanmıştı. Biletin bir tanesine her keseye elverişli olabilmek için 25 kuruş gibi ufak bir değer konmuştu. Beletler Sıvas ve havalisinde büyük bir istekle satılmıştır. Yalnız kazalardan 157 ye yakın bilet satılmayarak iade edilmiştir. Dün bu eşya piyangosu noter önünde okul salonlarında ve oldukça kalabalık bir seyirci huzurunda çekildi. Numaralar dört tane küçük yavrunun okumaları ile başladı. Ve ilk olarak dolaptan piyangonun büyük ikramiyesi olan 55 lira kıymetindeki halı 1813 numaraya çıkmıştır. En iyisi de bu değil mi? Büyük ikramiye nerede kaldı, çıktı, çıkmadı deyib heyecan sarsıntıları arasında erimedense böylece başlar, başlamaz çıkması daha iyi oldu. Diğer, numaraların sıra ile okunmasına devam edildi. Ve 204 bilette bu suretle kumaş, saat, kravat, çorab, tablo gibi hediyeler paylaşıldı.

Aydında iki idam kararı

AYDIN, (Milliyet) — 932 yılı ilk kânun ayının 28 inci gecesi Çinenin demirci dere köyünde oturan eski umumî meclis üyelerinden karacasulu bakkal Mustafayı parası için boğub öldüren Ayni köyden Salih oğlu Ahmed ve kardaşı Osman ile suç arkadaşları Bahri hakkında Aydın ağır ceza mahkemesinde Osman ve Ahmede idam, bahriye de 5 yıl ağır habis cezası verilmişti. Temyiz mahkemesi bahrinin cezasını tastik etmiş ve diğerlerininkini yaşlarının tesbit edilmemesi ve bu suçun bir veya iki kişi tarafından yapılacağının doktor raporu ile belli edilmesi noktasından bozmuştu. Bu noktalardan tekrar başlanan muhakkemede suçluların yaşı belli edildi. Doktor raporu ile bu suçun bir kişi tarafından yapılabileceği anlaşıldı. Aydın ağır ceza mahkemesi suçlu Ahmed ve Osmanın tekrar ölüm cezasına çarptırılmasına karar verdi.

Aydın spor kongresi

AYDIN, (Milliyet) — Aydın mıntakası spor kongresi Valiliğinde Bay Fevzi Tokerin başkanlığında toplandı. İstifa eden eski heyetin raporunu eski reis Nafiz Tunçer okudu. Rapor canlı idi, eski heyetin hakikaten çalıştığı görülüyordu. Rapor aynen onaylandıktan ve hesabların bakılması için bir komisyon ayrıldıktan sonra seçime geçildi. Yeni mıntaka heyeti şöyle kurulmuştu. Birinci reisliğe Sırrı Hun, ikinci reisliğe hakim Cevdet, itibarlı liklere Nadir Birvar, Derviş ve Nihan Cemal Ayaktopu heyetine Nafiz Tunçer, Celâl, Nihad, Lebib ve Ekrem; atletizm heyetine Mazhar, Nafiz, Şükrü, Etem Kadri, Nesimi ve zeki seçildiler.

Hayat uzun bir uyku, aşk da onun rüyası imiş!

Rüya görenler, rüyaya inananlar, Ahmet Haşimin bir sözü ve bütün rüyalar

Ben, pek rüya görmem. Görsem de çoğunu aklımda tutamam. Fakat gördüğüm rüyalar içinde öyleleri de vardır ki unutamam. Ilk gençlikte görülen rüyalar gibi.. Bir takım kimseler, gözlerini kapar kapamaz, hattâ bazan, gözleri açıkken rüya görürler. Hani herifin biri, arkadaşına:

— Bugünlerde büyük bir paraya kavuşuyorum.. Müjdesini verince öteki sormuş:

— Ne o? Yoksa mirasa mı konuyorsun?

— Hayır, ama karımla benim görülmüş güzel rüyalarımız var.. demiş.

İçimizde, rüyalara bel bağlayarak, gaipten hazinelerden büyük servetler bekliyen keskin kurntulu kimseler eksik değildir.

Meselâ rüyada yumurta görmek bizde muhakkak surette ele para geçeceğine delâlet eder. Halbuki, hıristiyanlara göre, yumurta yalan söz demektir. Rüyada bit görmek, bir bakıma para, bir bakıma da sıkıntı ile tabir edilir.

Vaktile, osmanlı paşalarından biri rüyaya çok meraklı imiş, kendisi için, iyi rüya görenlere bol bol ihsanlarda bulunurmuş. Bir gün herifin biri, rüyasında paşayı, cins bir arap atına binerken görmüş. Ertesi sabah, yemeyip içmeden konağa koşmuş. Vekilharcı bularak anlatmış:

— Paşa efendimizi, bu gece tanrı hayırlar versin, duru bir ata binerken gördüm. Hayvan, benim elimde idi. Paşayı buyurttum. O da, hızla gelip ayağını üzengiye..

Vekilharç birden bire haykırmış:

— Orada kes!. Sakın hayvana bindirme!..

Biraz sonra, herif paşanın huzuruna çıkarılmış. Rüyasını ona da anlatmağa başlamış; fakat vekilharcın tavsiyesini unutmıyarak:

— Efendimiz, tamam ayağınızı üzengiye koyarken, uyandım, demiş.

Paşa, cebinden bir altın çıkararak:

— Al şunu... demiş, eğer hayvana binmiş olsaydım, rüyanın yüz altın değeri vardı.

Herif, bunu duyunca; dayanamıyarak:

— Kulunuz bindirecektim ama, vekilharç olacak teres bırakmadı, demiş.

Rahmetli Ahmet Haşim rüya için derdi ki:

— Beynimizin içinde, her kelimenin bir höcresi vardır. Bu höcreler, uyku arasında biribirine karıştığı için, karmakarışık şeyler görürüz.

Meselâ, eşek höcresi, rüzgâr höcresile birleşir. Bir de bakarız, eşek kulaklarını dikmiş, havada uçuyor. Yağmur höcresi, fara höcresine karışır, gökten fare yağdığını görürüz.

Fakat öte yanda rüyaya inananlar da var. Uyku arasında görülen bir çok şeylerin ayni ayninie çıktığını ileri sürerler.

Ben, kendi hesabıma, yarıda kesilen bir takım, rüyaları tekrar görmek için gözlerimi kapadığım bilirim.

Altın tavanlı köşkler içinde peri riye benzer kızlar... Yer yer sofralar kurulmuş. Çalgılar çalıyor, kadınlar içiliyor. Derken uyanınca, hiçbiri yok. Böyle rüyaların sonunda insan ince, içime âdeta mahzunluk çöker.

Fakat, rüyaların korkunç olanları da vardır: Deniz kenarında yüksek bir kapa parçası... Aşağı baş döndürücü bir uçurum.. Birisi sizi bu uçurumdan aşağı yuvarlıyor.

Yahut ta, bir dağ başında kurtların hücumuna uğruyorsunuz. Dört tarafınızı eşkiya çevirmiş, kaçmak istiyorsunuz, ayaklarınız biribirine dolaşıyor, hep olduğunuz yerde bocalıyorsunuz.

Çocuklar, rüyalarında çok defa mektebi görürler. Yangın çıkmış, mektep alev alev yanıyor. İmtihan günü gelip çatmış, elde kitap yok. Bütün çocuklar hep bir ağızdan:

— Sınıfta kaldın, sınıfta kaldın diye haykırıyorlar.

Gençlerin rüyası hepsinden güzelidir: Hayalî sevgililerle, cennet andıran bahçelerde, kol kola dolaşılır. Mehtaba karşı, çam altlarında sevda yeminleri edilir. Arada bir, kıskançlık sahneleri; Sevgili, başka birinin kucağında... Kıskınlık, gözünü kan bürümüş, gizli onları gözetliyor. Derken dan yeri. İki silâh sesi ve rüyada kansız cinayet!..

Eski kadınlar, gece vakti rüyalarını söyletmezlerdi. Mutlaka söyletmek istiycekse, ışığa baktırır:

— Gündüz niyetine dedikleri lerdi.

Onların itikadınca rüya gerçekten mekte değil, yormaktadır.

Hayat, uzun bir uyku, aşk onun rüyasıdır, derler. Gerçekten de, rüyanın aşka benziyen tarafı çoktur. Kimi bu rüyayı, başından sonuna kadar tatlı tatlı seyreder, kimi de korkunç kâbuslarla örülü olanın gecesini bitirir.

Rüyada kazanılan şeyler, insanın elinde kalsa, hepimiz birer (Krorun) kesilirdik.

Arkadaşlardan biri geçen gün anlatmıştı:

— Rüyamda, bir koca oda dolusu mücevher gördüğümün sabahı saatimi götürüp Emniyet sandığına rehin ettim.

Kuş olup havada uçtuğumu görmüştüm. Ertesi akşam merdivenden, düştüm, kolum kırıldı.

Gayet güzel bir kadınla sevdiğimizi rüyada gördüğümün ertesi günü, bizim hatun, ağır hasta kalardı. Az kalsın, Dimyata pilâv giderken evdeki bulgurdan olurduk.

Hasılı güzel rüyalar bana yaramaz.,,

Sorarsanız, benden de alın kadar. Rüyayı görmedense, görmesi hayırlı... Erbap olan odur ki rüyada görülebilecek en güzel şeyleri, uyanıkken görür.

Züğürt ise, serveti rüyadan müjdeyi hülyadan bekler.

Salâhaddin GÜNGÖR

Almanya Cevabını verdi

(Başı 1 inci sahifede)

Bay Mussolini tarafından yapılan Tuna misakı ile şark misakına — ki Versailles muahedesinin askerî ahkâmı yerine Almanyaya hukuk müsavatı verecek askerî bir mukavelenamenin ikamesini temin için beraberce tahakkuk ettirilmeleri Londra itilâflarında derpiş edilmiştir — hiç telmihin bulunmadığı zannolunmaktadır.

İngilizlerin fikri

LONDRA, 15.A.A. — İngiliz mahafili, Fransız-İngiliz tekliflerine Almanyanın verdiği cevap notasını, hakikaten mahirane bir şekilde kaleme alınmış ve meseleleri birbirinden ayırmak için yazılmış telâkki etmektedir.

Umumî kanaata göre, Almanyanın notayi bu şekilde yazışı, istikbalde yapılacak müzakereler esnasında İngiltere ile Fransa arasında muhtemel bir manevra yapabilmek ümidi beslediğindendir.

Almanlar ne diyorlar

BERLİN, 15. A.A. — Alman istihbarat bürosundan: Alman cevabının dış işleri bakanı Von Nörat tarafından Fransız ve İngiliz büyük elçilerine verilmesi hakkında mütaleasını bildiren "Völkişer Böbahter,, gazetesi, cevabın, Almanyanın genel yarışı sağlamlaştırmak üzere teşriki mesai arzusunu tekrar ispat ettiğini yazmaktadır.

" Fakat, demektedir, cevap, sulh meselesini fena izah edilmiş meseleler ve antlaşma teklifleriyle karıştırmak isteyenlerin hafifliklerine karşı koymaktadır. Fransız matbuatının bariz manası aleyhinde mütalealar yürütmesine sebep olan Londra anlaşmasının tehlikeli ve bir çok karanlık noktaları üzerinde israr etmek Almanyanın vazifesiydi.,,

" Berlin borsa gazetesi ,, ile Germania gazetesi, Alman kalelerinin yıkıldığını ve böylece memleketin bir çok istilalara maruz bırakılmış olduğunu kaydetmektedirler. Almanya Avrupa komşularının ve bilhassa Sovyet birliğinin muazzam silâhlanmalarından tamamen haberdardır. Bu silâhlanmalar hakkında elde edilen malûmat emniyet meselesi müzakere edilirken kıymet'i bir vesika olacak ve bulunmuş olduğu hususî vaziyet için de kendi emniyet derecesini tespit için Almanyaya bir miyar olacakdır.

Berliner Tageblatt ve Lokalanzeyger gazeteleri sonsuz müzakerelerden kaçınılması taraftarıdırlar. Bir dünya politika konferansı fikri kadar tehlikeli bir şey olamaz. İngiltere tarafından evvelce ileri sürülen ve gizli iki taraflı müzakereler yolu ile bir inkişafa müsaade edecek ve nihayet böyle konferanslara yol açacak bir vaziyet yaratacak olan çareler dah şayanı tercihdir.

Fransız gazetelerinin mütalaaları

PARİS, 15.A.A. — İngiliz-Fransız tekliflerine Almanyanın vermiş olduğu cevab hakkında gazetelerin mütaleaları az çok ihtiyatlıdır. Çünkü cevabın metni henüz neşredilmemişdir. Bununla beraber cevabda, Almanyanın Fransa ile İngilterenin arasını açmağa ve aynı zamanda kabulü ve tatbikı için Fransız matbuatının israr ettiği Londrada düşünülen noktaları ayırmağa çalışdığı kaydediliyor.

Lö Jurnal şunu yazıyor :

" Vesika, bilhassa müphemiyet içinde dolaşan bir muhtıraya benzeyor gibidir. Tahminlere göre, Almanya ona bu şekli vermekle henüz kat'i bir vaziyet almak istemediğini göstermekte, daha sarih fikirlerini sonradan yapılacak diplomasi görüşmelerine saklamaktadır.,,

Ekselsiyor şöyle diyor :

"Alman hükûmeti, Fransız - İngiliz beyanatında bulunan "ayni zamanda olmak,, prensibine aldırış etmiyor gibi görünmektedir. İngilterenin vereceği karar hakkında peşin bir hüküm vermeksizin Fransanın bu prensipten vazgeçmiyeceği cesaretle iddia edilebilir.,,

Eko dö Pari ise şöyle diyor :

" Almanyanın başlıca düşüncesi, en kısa yoldan ve en basit usullerle, hava projesinin kabil kıldığı hukuk müsavatını elde etmektir. Sonra da Fransız siyasetini İngiltereninkinden ayırmaya çalışacaktır. Almanya, an'anevî müstemlekelerinde elleri serbest bırakıldığı takdirde, garp hududlarına hürmet etmeye hazır olduğunu bildiriyor. Muzakerelere böyle bir esas üzerine başlanamaz.,,

Övr gazetesi diyor ki :

" Almanyanın kabul ettiği esaslarla Londra beyanatının aralarındaki münasebet pek müphemdir. Fransız-İngiliz teklifleri topdan kabul veya reddedilecek bir küldü. Halbuki cevabın prensibi, meseleleri birbirinden ayırmakdır. Bununla beraber Fransızların endişe etmelerine mahal yokdur.,,

Maten şöyle yazıyor :

" Haber verildiğine göre Von Nörat, İngiliz ve Fransız büyük elçilerinden, Avusturyada arayı umumiyeye müracaat edilir ve Avusturya Anşlus isterse, vaziyetin ne olacağını sormuşdur.,,

Bulgarlar Yunan Hududunda Tahkimat yapıyor

(Başı 1 inci sahifede)

graf Bulgaristanın Neuilly muahedesi ahkâmına muhalif bir surette hudutta tahkimat yaptığını bildirmektedir.

Bu telgraf şudur:

ATİNA, 15 (Milliyet) — Bulgaristanın Neuilly muahedesi ahkâmına muhalif hareket etmekte olduğu tahakkuk ettiğinden Yunan hükûmetince Yunan - Bulgar hudutlarında ciddî tahkimat ve müdafaa tertibatı alınması kararlaştırılmıştır.

Bu kararın tatbikı için dün Harbiye Bakanı Ceneral Kondilis ile Umumî Erkânı Harbiye Reisi General Katenioti birlikte çalışmışlardır.

Umum Erkânı Harbiye Reisi gazetecilere yaptığı beyanatta demiştir ki:

— Yunanistanın maksadı sulha hizmet etmek ise de Bulgaristan hudutlarında tahkimat yapmakta olduğu cihetle biz de tamamiyeti mülkiyemizin müdafaası için tertibat almak mecburiyetinde kaldık.

Buradaki askerî mahafil, Bulgaristanın senede elli bin asker talim ve terbiye ettiği ve askerî mekteplerde senede yüz muvazzaf ve bin kadar da ihtiyat zabit yetiştirdiğini anlamıştır. Bu hal Neuilly muahedesine muhalif olup Bulgaristanın sükûn dairesinde Neuilly muahedesi ahkâmını ref'e çalıştığını göstermektedir.

ATİNA, 15 (A.A.) — Havas Ajansının hususî muhabiri bildiriyor:

Büyük Erkânı Harbiye Reisi General Katenioti Harbiye Bakaniyle uzun bir görüşmeden sonra, gazetecilere verdiği beyanatta, Yunanistanın, hudutlarını tahkime karar verdiğini söyledikten sonra:

"Yunanistan sulh besleyici ümitler beslemektedir. Fakat komşularımızdan bazılarının ayni fikirlerle mütehassis olmadıkları görülüyor. Bunun için Yunanistan barışın nef'i namına emniyet tetbirleri almak mecburiyetindedir." demiştir.

Milletler Cemiyetinde protesto mu?

ATİNA 14 — Etnos gazetesi, Balkan itilâfına dahil devletlerin Bulgaristanın Neuilly muahedesini ihlâl etmesini Milletler Cemiyeti nezdinde yakında protesto edeceklerini haber vermektedir.

Aydın Demiryolu hükûmete geçiyor

(Başı 1 inci sahifede)

paramızla on iki milyon Türk lirasına satın alınmaktadır. Bu para 40 taksitte şirkete ödenecektir. Bu muamele bir istikraz mahiyetinde olduğundan, bütün haricî borçlarımızda olduğu gibi, bunda da şirkete yüzde yedi buçuk faiz verilecektir.

Bu defa Ankarada cereyan edecek müzakerelerde senevî taksitler görüşülecek ve her sene şirkete ödenecek mikdar tesbit edilecektir.

Şirketle esas itibarile itilâf hâsıl olduğundan yakında iptidaî mukavelenin imzası pek muhtemeldir. Mukavelename büyük kurultayca tasdik edildikten sonra, nihayet iki üç aya kadar Aydın Demiryolları hükûmete geçmiş olacaktır.

Aydın demiryolları 610 kilometre uzunluğundadır. Bu hattın imtiyazı 1856 senesinde elyevm hattı elinde bulundurmakta olan İngiliz şirketine verilmiştir. Aydın hattı Garanti Kilometrik esas olmadan Türkiyede inşa edilmiş olan birinci demiryoludur. İmtiyazı elli sene için verilmişse de bilâhara bir iki defa yirmibeşer sene için temdit edilmiştir. Son imtiyaz müddetinin bitmesine daha on dört sene vardır.

Modern mamur Şehrimiz: Aydın

(Başı 1 inci sahifede)

gerek kasaba ve gerek yakın nahiye ve köylerin her iş bölümündeki halkıyle görüşmek fırsatını buldum. Hepsi bana mahsullerinin değerile satıldığını, geçimlerinin iyi ve yeter olduğunu sevinçle söylediler.

Hükûmetçe alınan ökonomik tedbirlerin büyük değerinden minnetle bahsettiler. Aydında en çok sevinçle gördüğüm halkın toprağa ve mahsule geçen yıllardan daha çok bir kuvvet ve gayretle sarılmış olmasıdır. Top yatağanda bütün Aydın ovasının yeşermiş manzarasını görmekle duyduğum sevinç pek büyüktür.

Nazillide devletçe kurulacak olan büyük dokuma fabrikasının şimdiden bu muhitte uyandırdığı çalışma arzusu ise büyüktür ve hattâ filiyata geçen halk hazırlıkları vardır. Pamuk istihsalinin yüksek vasıflı ve fazla kıymette olmasına çalışıldığını öğrendim. Bu hükûmetçe alınan bütün tedbirlerin halkımızca nasıl iyi karşılandığını gösterir. Aydın halkının giyiniş, yaşayış, çalışış, tarzını bir cümlede toplamak icap ederse diyebilirim ki, Aydın ve etrafında refah vardır.

Türk kooperatifçiliği tarafından Aydının büyük yeri vardır. Halk bu yolda daha çok faydalar göreceklerine inandığını bana söylediler. Fırka ve halkevi kurumları iyi çalışıyor. Yapılmakta olan temsil salonunu gördüm, Aydında büyük sahne ihtiyacı başarılmış demektir. Halkın tenvir ve irşadı yolunda halkevinin diğer bütün kollarının çalışmaları da takdire değer.

Aydın orta mektebinde bütün sınıfları gezdim. Çocuklara sorgular sordum. Kız ve erkek talebe sıhhatli ve temiz ve iyi giyinmiş olarak bir arada derslerine çalışıyorlar.

Hemen hepsinde uyanık bir zekâ, yürekten gelen yurd sevgisi ve saygısı var. Bana cumhuriyetin faydaları üzerinde verdikleri karşılıkları istikbal için çok ümit vericidir. Çocuklarımız müsbet ilimlere daha heveslidir. Aydında yalnız toprakda değil fabrikalarda çalışan işçilerle de hasbihaller yaptım. Günlük kazançlarını, yaşama şartlarını sordum. İntibalarımın iyi olduğunu söyleyebilirim. Aydının uzun yıllardanberi büyük derdi olan sıtmaya hükûmet kurtarıcı elini koymuştur.

Sıhhat vekâletine bağlı geniş ölçüde bir kurum bu mıntakada mücadeleyi üzerine almıştır. Uyanık halk ta kendi evlerinde ve şahısları üzerinde aldıkları tedbirlerle bu mücadeleyi kolaylaştırmaktadır.

Vilâyetçe bataklıkların kurutulması yolunda tedbirlere girişildiğini öğrendim. Yüksek neticesini yakında görece ğimizi umarım.

Devletçe hurda incir alınmasını bu mahsulün değerlendirilmesine çok yardım ettiğini öğrendim. Önümüzdeki yıllarda da bu yoldaki iyi tedbirlere devam edileceği tabiidir.

Küçük Menderesin ıslahı ve Cellât gölünün kurutulması hususî idarelerin takatı dışında olduğundan devlet üç buçuk milyon liralık bir taahhütle bu işe girmiştir. Önümüzdeki yıl Cellât gölü havzasının bir varlık ve yaşayış kaynağı olacağına şimdiden muhakkak gözile bakabilirim.

Bana bu yolculukta Antalyaya kadar refakat edecek olan İzmir valisi general Kâzım Dirik bu ıslah ve kurutma işi üzerinde geniş izahatta bulundular.

Bu seyahatimin bana sevinç veren mevzularından birisi de işba ve kurutma işi olmuştur.

DENİZLİ, 15 (A.A.) — Kurultay başkanı general Kâzım Ozalp beraberlerindeki zevatla dün saat 20 de şehrimizi teşrif etmişlerdir.

Kendisini mebuslarımızla, vali, C. H. F. reisi ve garnizon kumandanı Sarayköyde ve çok kalabalık bir halk kütlesi de istasyonda karşılamışlardır.

Kâzım Ozalp istikbale gelen her teşekkülün önünde durarak iltifatta bulunmuştur. Akşam şereflerine halkevinde bir süvare tertip edilmiştir.

ISPARTA, 15. A.A. — Kurultay başkanı General Kâzım Ozalp beraberlerinde bulunan zevatla birlikde bugün saat 15 de Ispartaya geldiler. Kâzım Ozalp vilayet sınırlarında Isparta saylavları, vali, fırka kumandanı, belediye ve C. H. F. reisleri tarafından karşılandılar.

Isparta kurultay başkanını büyük tezahürlerle karşıladı, Şehre girilirken askerî kıtalar, okullular, sporcular ve halk müntazam saflar halinde kendilerini selâmlamışlardır. Başkan kendilerini bekleyen halkla sanatlarındaki çalışma ve kazanma ve yaşama şartları üzerinde hasbihaller yapmışlardır. Başkan doğruca hükûmet konağına gittiler. Vilâyeti, Fırka kumandanlığını, belediyeyi Halk Fırkasını ziyaret ettiler. Başkan Isparta halı fabrikasını ve fabrikadaki daimî halı neşherini gezdiler. Fabrikanın çalışması ve ilerlemesi ve halılarımızın dış piyasalara satışı üzerinde izahat aldılar.

Başkan halkevinin çalışmaları üzerinde tetkikler yapmışlar ve halkevi azalarıla hasbihallerde bulunmuşlardır. Bu akşam başkan ve diğer konuklar belediyede şereflerine verilen ziyafette bulunacaklardır.

TAN
MİLLİYET'in yeni adı olacaktır.

Dünkü lik maçları

Dünkü Fener - Vefa maçından bir enstantane

(Başı 1 inci sahifede)

falılar da onlardan aşağı kalmadı. Bu suretle oyun çok sıkı oldu. Birinci devresi de hayli güzeldi.

Iki takım tam kadrolarile ve Bay Sadinin hakemliği altında oynadılar.

Oyunun dörtte üçü Fenerin hâkimiyeti altında ve çok zaman karışık ve sıkışık müdafaa ve hücum vaziyetleri arasında tek kale halinde oynandı. Bu zamanlarda Fenerbahçe bir çok fırsatlar kaçırdı. Buna mukabil Vefalılar da yaptıkları bazı çok tehlikeli hücumlarda bir iki mühim fırsatı öldürdüler.

Oyunun ilk golünü Fenerbahçe merkez muhacimi Muzaffer yaptı. Bu gol gülünecek bir şekilde oldu. Kendisine doğru havadan gelen topu Vefa kalecisi tutmak istiyerek kaleden çıkış yaptı. Fakat tam bu sırada diğer bir Vefalı topa kafa ile vurup seyrini değiştirince Vefa kalecisinin uzattığı el boşa savruldu.

Top Muzafferin önüne düştü. Muzaffer topu, kaleci yerine gitmeden Vefa müdafilerinin üstünden aşırarak kaleye gönderdi. Üçüncü bir Vefalının yetişip topa elle vurmasına rağmen gol oldu.

Bu gol Vefalıların gayretini kırmadı. Pek az sonra Fenerbahçe aleyhine bir frikik oldu. Bu firikiki Vefalı Muhteşem fevkalâde çekti. Fakat ne yazık ki bu güzel şüt direğe çarptı. Halbuki bu, gol olmağa lâyik bir şüttü. Maamafih direğin yaptığı bu haksızlık biraz sonra telâfi edildi ve yine Muhteşem frikikten nadir bir şütle Fenerbahçe kalecisinin kıpırdanmasına yakit bırakmadan bir gol yaptı. Bu beraberlik devrenin sonuna kadar devam etti.

Ikinci devrede Fenerbahçe mutlaka beraberliği bozmak gayretile başladı ve Vefa kalesini fena halde sıkıştırdı. Fakat bir türlü gol yapamıyorlardı. Nihayet, üst üste hücumlarda bunalan Vefa müdafilerinden biri kalecisine pas vereyim derken topu kendi kalesine sokarak işi halletti.

Bu golden sonra, Fener bir itiyat neticesi, oyun gene sertliğe doğru yol almağa başlamıştı. Bereket, hakemin müdahaleleri buna mani oldu.

Fener sol içi Şaban, üçüncü ve dördüncü golleri yaparak işi kökünden halletti. Üçüncü gol Namığın topu ortalamasile, dördüncüsü de Şabanın tamamen şahsî gayret'le oldu.

Dün Vefayi 4 — 1 yenen Fenerbahçe, 1 martta Galatasarayı yenerse şampiyon olacak, yenilirse şampiyonluğu Beşiktaş alacaktır. Beraberlik halinde Fenerbahçe ile Beşiktaşın puvanları müsavi olacaktır.

Şeref stadında

Beşiktaş sahasında oynanan Galatasaray - Süleymaniye maçı 4 — 0 Galatasaray lehine neticelenmiştir.

Fenebahçe stadında

Beykozla Beşiktaş arasında Fenerbahçe stadında yapılan maç, Beşiktaşın çok hâkim ve güzel bir oyunile 9 — 1 Beykoz aleyhine bitmiştir

Halkevinin dünkü tarla koşusu

3000 metreye Kurtuluştan İbrahim, 5000 metreyi de Güneşten Rıza Maksut kazandı

Dün Şişli tramvay garajı civarında Beyoğlu Halkevi spor şubesi tarafından iki koşu yapıldı.

Biri küçükler diğeri de büyükler arasında olan tarla koşuları atletlerimiz arasında büyük rağbet görmüştür.

Küçükler arasındaki koşuya elliye yakın genç girdi.

Teknik dereceleri yazıyoruz:

1 — Kamer İbrahim (Kurtuluş) 12,42 dakika, 2 — Kotomanis (Kurtuluş), 3 — Düşan (Pera), 4 — Kostanidis (Alman mektebi), 5 — Tobini (Beyoğlu spor), 6 — Oto (Alman mektebi), 7 — Krakoyolos (Alman mektebi), 8 — Mihailidis (Kurtuluş), 9 — Limos (Pera).

Sayı itibarile tasnif şudur:

1 inci Beyoğlu spor klübü 27 sayı, 2 inci Alman mektebi 34 sayı, 3 üncü Kurtuluş 36 sayı.

Büyüklerin koşusu

5000 metre mesafede koşulan büyüklerin yarışına 36 kişi girdi.

Bu koşu çok heyecanlı oldu. Güneş klübünden Rıza Maksut birinci oldu.

Diğer teknik dereceleri yazıyoruz:

1 — Rıza Maksut (Güneş) 17,37 dakika, 2 — Remzi (Beşiktaş), 3 — Küçük Besim (Güneş), 4 — Halikis (Beyoğlu spor), 5 — Agop (Beyoğlu spor), 6 — Gabrisi (Beşiktaş), 7 — Ruhi (Beşiktaş), 8 — Ekrem (Güneş), 9 — Niyazi (Fener), 10 — Nuri (Beşiktaş), 11 — Arsen (Beşiktaş), 12 — Totos (Beyoğlu spor), 13 — Komataş (Beyoğluspor), 14 — Sait (Güneş), 15 — Tirani (Galatasaray), 16 — Kasantoplos (Kurtuluş).

Sayı hesabile tasnifte kazanan klüpler şunlardır:

Birinci Beşiktaş — 2+6+7+10=25 sayı

İkinci Güneş — 1+3+8+14=26 sayı.

Üçüncü Beyoğluspor — 4+5+10+11=30 sayı.

Ankarada bisiklet yarışları

ANKARA, 15 (A.A.) — Ankara bisiklet heyetinin tertib etmiş olduğu bisiklet kuroskontri müsabakalarının ikincisi bugün yapılmış, muhtelif klüplere mensup 15 bisikletçinin iştirak ettiği bu koşu bir evvelkine nazaran daha iyi neticeler vermiştir.

Memlekette ilk defa tatbikine geçilen bu koşular, çok büyük bir alâka celbetmekte ve bunu takip edecek yarışlarda çok iyi neticeler almabileceği ve önümüzde bulunan her iki olimpiyat için Türk gencinin sarsılmaz bir azimle çalışarak hiç bir sporda kazanılmıyan muvaffakıyetlerin elde edileceği ümidini vermektedir.

Müsabakaya saat 10,45 de Ankara gücü klübü önünden hareketle başlanmıştır.

Taşhanı takiben Yenişehir fidanlığına gelindiği zaman Eyüp ile Galip yanyana ve otuz metre ile de diğer koşucular geliyorlardı. Yol çamurlu idi. Çankaya sırtlarına çıkıldığı zaman da 25 - 30 santim kar vardı. Koşucular hepsi bisikletler omuzlarda gidiyorlardı. Fidanlık mevkiine ancak dokuzuncu gelmiş olan Abdül, Çankaya tepesinde diğerlerinden bir kilometre önde bulunuyordu. Abdül'ü takiben Nuri ve Niyazi ve onlardan sonra da geçen yarışın birincisi Eyüp geliyorlardı. Çalıtepeden Dikmen - göl yoluna gene evvelâ Abdül çıktı ve muntazam koşuşiyle ve orada kayak sporu yapan gençlerin alkışlariyle final noktasma iki saat otuz dakikada gelerek birinci oldu. Eyüp ikinci, Mail üçüncü, Galip dördüncü ve Oseb de beşinci geldiler.

Milliyet
Asrın umdesi " MİLLİYET " tir.

ABONE ÜCRETLERİ :

	Türkiye için L. K.	Hariç için L. K.
3 aylığı	4 —	8 —
6 "	7 50	14 —
12 "	14 —	28 —

Gelen evrak geri verilmez.— Müddeti geçen nüshalar 10 kuruştur.— Gazete ve matbaaya ait işler için müdiriyete müracaat edilir. Gazetemiz ilânların mes'uliyetini kabul etmez.

Tayyare Cemiyeti Onuncu yılını Kutluluyor

(Başı 1 inci sahifede)

ordusunu teçhiz için, canla başla uğraşmıştır. Vatandaşlar, cemiyete her zaman azamî müzahir ve yardımcı olmuşlardır. Vatanın her köşesindeki şehirlerimizin adlarını taşıyan birçok filolar teşekkül etmiştir.

On yıl içinde, Tayyare cemiyeti vatandaşlardan (50) milyon liraya yakın para toplamış, bunları memleket müdafaası hizmeti emrine vermiştir.

Cemiyetin onuncu yılını kutlaması dolayısile, bugün Ankarada, İstanbulda, cemiyetin şubeleri bulunan diğer bütün şehirlerimizde kutlulama merasimi yapılacaktır.

On sene içinde (50) milyon lira gibi iftihar edilecek muazzam bir hamiyet yekûnile karşımıza çıkan büyük cemiyeti ne kadar tebrik etsek, azdır.

Habeşistanda

(Başı 1 inci sahifede)

tiyen tahşid edilmediğini ilâve eylemiştir.

İtalyanlar tekzip ediyor

ROMA, 15 (A.A.) — Habeşistan ve İtalyan somalisi hududunda yeniden birtakım hâdiseler çıkmış olduğuna dair olan haberler tekzip edilmektedir. Gerçi 150 Habeşli Valval yakininde kâins siları işgalleri altında bulundurmakta iseler de Habeşliler bu mevkii Afdoul hâdisesinin vukua geldiği gün işgal etmişlerdi.

1926 senesindenberi İtalyan idaresi altında bulunan silarda garnizon yoktur. Binaenaleyh kan dökülmemiştir. İtalyanın protestoları arasında siların işgali keyfiyetinin de bulunmada olduğu beyan edilmektedir.

Öz Türkçe ile Bilmecemiz

Osmanlıca karşılıklarını yazdığımız kelimelerin öz türkçe mukabillerini yazarak şeklimizin boş hanelerine yerleştiriniz ve keserek "Milliyet Bilmece memurluğuna,, gönderiniz. Bilmecemizi doğru halledenler arasında kura çekiyor ve kazananlara hediyeler veriyoruz:

Müddet: Pazartesi günü akşama kadardır.

Yeni bilmecemiz

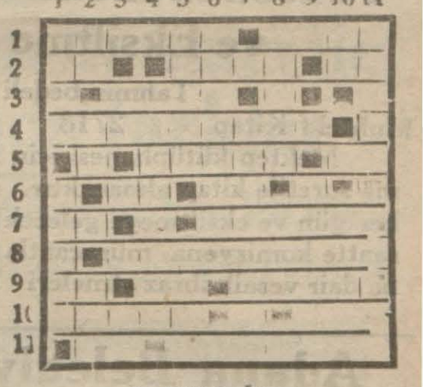

SOLDAN SAĞA :

1 — Ahuenin 6, Gurup 4,
2 — Istifham 2, Vatan 4, Asmaktan emir 2,
3 — Valide 4,
4 — Derdest etmek 9,
5 — Hasıl olmak 5, Beyaz 2,
6 — Kırmızı 2, Emmekten emir 2,
7 — Dunian lekesi 2, Fak 5,
8 — Arka 3, Komşu bir devlet 4,
9 — Yama 2, Nota 2, Esmekten emir 2,
10 — Ham üzüm 5, Yet 2,
11 — Nota 2, Çok değil 2, Hücum 4,

YUKARDAN AŞAĞI :

1 — Nüzul 4, İstek 5,
2 — Istifham 2, Nota 2, Ateş 3,
3 — İsim 2, Nota 2,
4 — Kâşki 8,
5 — Yer altı şimendiferi 5, Kemer 4,
6 — İrsal etmek 7,
7 — Çocuk yemeği 4, Genişlik 2,
8 — Çocuk oyuncağı 5, Kirli 3,
9 — Bir meyva 3, Yama 2,
10 — Uzak nidası 2, Silâhın bir yeri 5,
11 — Nemli 5,

Türkiye İş Bankası İdare Meclisinden:

Alelâde Umumi Heyetin çağırılması

Esas nizamnamemizin 45 inci maddesine tevfikan hissedarlar Umumi heyeti, 24 Mart 1935 pazar günü saat üçde Ankarada Bankanın Merkezinde alelâde olarak toplanacağından Muhterem Hissedarlarımızın muayyen gün ve saatte bu toplantıda hazır bulunmaları rica olunur.

Esas nizamnamemizin 49 uncu maddesi mucibince gerek asaleten, gerek vekâleten 50 hisseye sahip olan hissedarlar umumi heyete iştirak edebilirler. Ancak vekillerin de şahsen hissedar ve rey sahibi olmaları lâzımdır. Hissedarlar hamil oldukları hisse senetlerinin miktar ve numaralarını gösteren bir cetveli mezkûr nizamnamenin 50 inci maddesi hükmüne göre ve hissedarlardan birini tevkil suretile umumi heyete iştirak edecek olanlar dahi mevzubahs cetvelden başka Merkezi İdare ve şubelerimizden alabilecekleri vekâletnameyi içtima gününden bir hafta evvel şubelerimize vereceklerdir.

Müzakere ruznamesi aşağıda yazılıdır :

1 — İdare Meclisi ve mürakipler raporunun okunması,
2 — 934 senesi bilânçosunun tasdiki ve İdare Meclisinin ibrası,
3 — Temettüün taksimi suretinin ve tevzii tarihinin tesbiti,
4 — 935 senesinde İdare Meclisi azalarına verilecek ücretin tayini,
5 — 935 senesi mürakiplerinin seçilmesi,
6 — 934 senesi mürakiplerine verilecek ücretin tayini.

Hasan Kuvvet Şurubu

ZAAFI UMUMÎ, KANSIZLIK ve KEMİK Hastalıklarına Şifaî tesirleri Çoktur

Çocuklar, Gençler, Genç Kızlar ve İhtiyarlar her yaşta istimal edebilirler. HASAN ECZA DEPOSU

MISIR IŞ Limitet

Sermayesi: 100,000 Türk Lirası

Merkezi: ANKARA - Şubesi İSKENDERİYE

TÜRKİYE İŞ BANKASI tarafından tesis edilmiştir.

İTHALÂT, İHRACAT, KOMİSYON VE EMANET İŞLERİ YAPMAKTADIR.

İSKENDERİYE de satılmak üzere emaneten mal gönderenler, hesabımıza, TÜRKİYE İŞ BANKASI şubelerinden avans alabilirler.

En iyi fiyatla, en az masraf ve komisyonla emin bir surette iş görmek isteyenlerin **MISIR İŞ LİMİTED'i** tercih etmeleri kendi menfaatleri icabıdır.

Telgraf adresi: MISIRİŞ - İskenderiye

819

İç Ticaret Umum Müdürlüğüneen:

30 İkinci Teşrin 330 tarihli kanun hükümleri dairesinde tescil edilmiş ecnebi şirketlerinden (Zenit saat fabrikaları Anonim Şirketi — Société Anonyme Fabriques des Montres Zenith) Şirketi bu kere müracaatla 31-12-934 tarihinden itibaren Türkiyedeki şubesinin lağvına karar verildiğini ve yapılması icap eden muamelelerin ifasına Bernard Ziegler'in memur edildiğini bildirmiş ve lâzımgelen vesikaları vermiştir.

Bu şirketle alâkası olanların yukarda ismi geçen Bernard Ziegler'e ve icabında İstanbul Valiliğine müracaat eylemeleri ilân olunur. (7015) 825

Tesviyeci ve Tornacı alınacaktır

Askerî Fabrikalar U. Müdürlüğünden:

Kırıkkale Fabrikaları için tesviyeci ve tornacı alınacakdır. İsteklilerin imtihan için istida ile Ankara'da Fişenk Fabrikasına, İstanbul'da Bakırköy Barut Fabrikasına, İzmirdekiler de Halkapınar Silâh Tamirhanesine müracaatları. (526) 902

Yüksek Mühendis Mektebi Arttırma ve Eksiltme Komisyonundan:

	Tahmin bedeli	Birinci Pey	Tarih	Saat
Muhtelif Kitap	2718	304	28-2-935	14

Mektep kütüphanesi için muhtelif lisandan açık eksiltme suretile kitap alınacaktır. İsteklilerin liste almak üzere her gün ve eksiltmeye geleceklerin de yukarda yazılı gün ve saatte komisyona müracaatları ve bu işle meşgul oldukларına dair vesaik ibraz etmeleri lüzumu ilân olunur. (692) 1125

Adana Belediye Reisliğinden:

Belediyemiz için bir makina mühendisi alınacakdır. Yüksek makina tahsili görmüş ve tecrübe sahibi mühendislerin tercümei hal ve vesika suretlerile birlikte müracaatları ilân olunur. (782) 1219

İstanbul Millî Emlâk Müdürlüğünden:

	Değeri Lira
HOCAPAŞA : Dayahatun Hocahanı alt katta eski ve yeni 10 sayılı mahzenin 8/48 payı.	12
HOCAPAŞA : Dayahatun Hocahanı alt katta eski ve yeni 11 sayılı mahzenin 8/48 payı.	12
YEDİKULE : İmrahor İlyas bey mahallesinin İmrahor caddesinde eski 118 yeni 132 numaralı dükkân.	500
FENER : Karabaş vapor iskelesi eski 39/41 ve yeni 39/51 sayılı iki arsa.	270

Yukarıda yazılı mallar 27-2-935 çarşamba günü saat on dörtte İdaremizde müteşekkil satış komisyonunda ayrı ayrı satılacağından isteklilerin muhammen kıymetinin yüzde yedi buçuk nisbetinde pey akçeleriyle gelmeleri. (F.) (713)

İnhisarlar U. Müdürlüğünden:

1 — Gemlikde yapılacak (18714) lira (42) kuruş bedeli keşifli yaprak tütün ambarı kapalı zarf usulile eksiltmeye konulmuştur.

2 — Eksiltme şartnamesi ve projeleri (94) kuruş mukabilinde Cibalide Levazım ve Mübayaat Şubesi nakit Muhasipliğinden ve Bursa İnhisarlar Baş Müdürlüğünden alınacakdır.

3 — Eksiltme 5 Mart 935 tarihine müsadif salı günü saat 15 de Cibalide Alım Satım Komisyonunda icra edilecekdir.

4 — Teklif mektupları kanundaki hükümlere göre yukarıda tayin edilen gün ve saatten bir saat evveline kadar Komisyon Reisine makbuz mukabilinde verilmelidir.

5 — Eksiltme şartnamesinin mahsus maddesinde yazılı şeraiti haiz olanlar arasında yapılacakdır.

6 — Talip olanların yüzde 7,5 muvakkat güvenme parası olan (1404) lira ile birlikde müracaatları. (744)

20000 kilo Benzin şartnamesi mucibince pazarlıkla satın alınacaktır. Vermek isteyenlerin 25-2-935 pazartesi günü saat 14 de yüzde 7,5 güvenme paralarile Cibalide Levazım ve Mubayaat şubesine müracaatları. (778)

AŞİPİN KENAN

Grip, nezle, soğuk algınlığı ve bütün ağrılara karşı.

Denizyolları İŞLETMESİ

Acenteleri : Karaköy Köprübaşı Tel. 42362 — Sirkeci Mühürdarzade Han. Tel. 22740

AYVALIK YOLU

MERSİN vapuru 16 Şubat CUMARTESİ günü akşamı saat 19 da İzmire kadar. (768) 1215

MERSİN YOLU

KONYA vapuru 17 Şubat PAZAR günü saat onda Mersine kadar. (769) 1216

TRABZON YOLU

VATAN vapuru 17 Şubat PAZAR günü saat 20 de Rizeye kadar. (767) 1217

İstanbul Haricî Askerî Kıtaat ilânları.

1 — 205396 kilo Yulaf kapalı zarfla yeniden eksiltmeye konulmuştur.

2 — Tahmin bedeli yedi kuruş birinci pey bin yetmiş sekiz liradır.

3 — İhalesi 23 Şubat 935 cumartesi günü saat 16 dadır. İsteklilerin Vize eksiltme komisyonuna gelmeleri. (789) (596) 1032

Saçları dökülenler

Komojen Kanzuk

Saç Eksiri

Saçların dökülmesine ve kepeklenmesine mâni olur. Komojen saçların köklerini kuvvetlendirir ve besler. Komojen saçların gıdasıdır. Tabiî renklerini bozmaz, lâtif bir rayihası vardır. Komojen Kanzuk saç eksiri maruf eczanelerle ıtriyat mağazalarında bulunur.

Dr. A. KUTIEL

Karaköy Topçular caddesi No. 33

958

DOKTOR

Rusçuklu Hakkı Üzel

Galatasarayda Kanzuk eczahanesi karşısında Sahne sokağında 3 numaralı apartımanda 1 numara.

Neşriyatı idare eden
MÜMTAZ FAİK

937

UFACIK KUMBARADAN DÜNYA KADAR BÜYÜK SERVET DOĞAR

Zafiyeti umumiye, iştahasızlık ve kuvvetsizlik hâlâtında büyük faide ve tesiri görülen

FOSFATLI ŞARK MALT HÜLÂSASI

Kullanınız. Her eczanede satılır. 1021

İstanbul İthalât Gümrüğü Müdürlüğünden:

Gümrüğe olan borçları dolayısile Gümrüğümüz tahsili emval servisinden kesilip verilmiş olan ve dip koçanlarının numaraları aşağıda yazılı bulunan makbuzların görülmelerine ihtiyaç hasıl olduğundan bu numaralara aid makbuzlar her kimin yedinde ise hemen Müdürlüğümüz makamına getirmeleri veya göndermeleri kendi menfaatları icabından bulunduğu ilân olunur. (752)

Makbuz No.	Makbuz No.
239105	17605
239106	17611
179629	17615
179630	17616

İstanbul Millî Emlâk Müdürlüğünden:

	Değeri Lira K.
EMİNÖNÜ : Balıkpazarı Şeyh Mehmed Geylânı mahallesi Mumhane ve kafesci sokaklarında eski 11, 13 mükerrer 13, mükerrer 13 mükerrer yeni 11, 11/1, 13, 15, 17, 19, 19/1, 19/2, 2, 4, 6, 8 sayılı hançerli han ve müştemilâtı dükkânların payı. 12110657/663552000	447 77

Yukarıda yazılı mallar 13-3-935 çarşamba günü saat on dörde kadar peşin para ile satılacakdır. İsteklilerin yüzde yedi buçuk pey akçelerile haftanın pazar ve salı ve çarşamba günleri saat on dördde İdaremizde müteşekkil Satış komisyonuna gelmeleri. (F) (776)

ISTANBUL BELEDİYESİ ILANLARI

Tebhirhaneler memurları için 40 tane kaput pazarlıkla yaptırılacaktır. Bir kaputun tahmin bedeli 10 lira 30 Kuruştur. Nümune ve şartnamesi Levazım Müdürlüğünde görülür. 2490 numaralı kanunda yazılı vesikalarla ve 31 liralık teminat parasile birlikte pazarlığa girmek için 18-2-935 pazartesi günü saat 15 de Levazım Müdürlüğüne müracaat edilmelidir. (773)

İstinye Tamir Havuzlarile Tezgâhları Türk Anonim Şirketi Ortaklarına ilân

Ticaret yasasının 361 nci ve iç nizamnamesinin 24 üncü maddesile sonraki maddeleri mucibince İstinye tamir havuzlarile tezgâhları Türk Anonim şirketi ortaklarının genel kurumu aşağıdaki ruznamede yazılı maddelerin görüşülmesi için işbu 1935 senesi martın 23 üncü cumartesi günü saat dört buçukta şirketin Galatada merkezi Rıhtım hanında ikinci kattaki idare merkezinde adi surette toplantıya davet olunur.

Görüşülecek işler

1 — 1934 senesi işlerine ait meclis idare raporu ile murakip raporunun okunması,

2 — 1934 senesi hesaplarının geçeklendirilmesi ve meclisi idarenin ibralandırılması,

3 — Müddeti memuriyetleri bitmiş olan meclisi idare üyelerinin yerine üye seçimi,

4 — Murakip seçimi ve verilecek ücretin kestirilmesi,

5 — Meclisi idare üyelerine verilecek ön hakkının kestirilmesi ve başvirgene verilecek aylığın kestirilmesi hakkında idare meclisine salâhiyet verilmesi.

6 — Gerek kendi namlarile ve gerek başka şirketlerin idare meclisi üyesi yahut çevirgeni sıfatile şirketle muamele yapması hususunda idare meclisi üyelerine müsaade verilmesi.

Genel kurumu bizzat veya vekâleten en aşağı (20) ortaklığa sahip ortaklardan kurulur, işbu toplantıya bizzat veya vekâleten girişmek istiyen ortakların ticaret yasasının (371) inci maddesile iç nizamnamesinin (25) inci maddesi hükmüne göre, sahip oldukları ortaklık senetlerini yahut mali müseseler tarafından verilmiş vesikalarla toplantı günlemecinden bir hafta evvel şirketin Galatadaki idare merkezine getirilmesi lâzım gelir.