TAN
Milliyet bu adı alıyo

Milliyet

Sahip ve Başmuharriri : Siirt Meb'usu Mahmut SOYDAN

TAN
Milliyetin yeni adıdır

FIATI 5 KURUŞTUR. | 10 uncu sene No. 3236 PAZARTESİ 11 ŞUBAT 1935 | Tel: { Müdür: 24310. Yazı işleri müdürü: 24319 İdare ve Matbaa: 24310

MİLLİYET On yaşında

Bir gazetenin ikide bir, geçmişte yaptıklarını ve gelecekte yapacaklarını anlatmıya kalkışması, okuyucularının canlarını sıkan bir özgörenlik sayılır. Ancak böyle bir suç işlemiş olmaksızın, bu, yılda bir kez yapılabilir. Bu da gazetenin yıldönümlerindedir.

Milliyet bugün onuncu yaşına bastı. Bunun içindir ki saygıdeğer okuyucularımız ile başbaşa görüşmek istedik.

Milliyet on yıl önce ilk çıktığı gün, yolunu, adı ile Türk ulusuna bildirmişti. Ulusa ve yurda hizmet ve bu hizmeti de Atatürk'ün gösterdiği yolda gördüğünü yazmıştı. On yıl önce bir adak olan bu söz, bugün on yıllık bir gerçekliktir.

Milliyet, aşağı yukarı, Cumurlukla birlikte doğdu. Cumurlukla birlikte büyüdü ve Cumurluğun emekcisi olmakla övünür.

On yıl bir gazete için uzun vakit değildir. Ancak gazetelerin yaşayışı, ulusların yaşayışı gibi yıl denilen zaman ölçülerinden daha çok geçirdikleri devrimlerin derinliği ve genişliği ile ölçülür. Bu bakımdan Türk ulusunun geçmiş on yıl içinde yüz yıllık bir yol yürüdüğü Cumurluğun onuncu yılı günü çok yerinde olarak söylenmişti. Cumurluğun on bir yıl içinde kültür işlerindeki başarışlarından Milliyet te aslamnanmıştır. On yıl önce Milliyet'in ilk sayısı, Arap alfabesile dizilmiş dört yapraklı bir gazete idi. Bu gazetenin çok geri olan görüsü ile bugün batı ülkelerinin gazetelerine benziyen sayısı arasında büyük bir ayrılık vardır. Batı Avrupasının basın işlerindeki en ileri tekniğinden ancak Latin kökünden gelen Türk alfabesini aldıktan sonradır ki aslamnana bildik ve gazetelerimize batı Avrupa gazetelerinin görüsünü veren bu ileri tekniği alabilmemizdir.

Milliyet onuncu yaşına bastığı bu günde baskı makinelerini de değiştirerek batı Avrupa'sının en ileri gazeteleri biçiminde çıkmayı ummakta ıdı. Almanya'ya ısmarladığımız makine gelmiş ise de kurulması henüz bitmediğinden bugünkü sayısı yeni makinelerinde basılamamıştır. Milliyet yakında batı tekniğinin en son bulgusu olan bu makinelerde basılmış olarak çıkacağını saygıdeğer okuyucularına bildirmekle sevinç duyar.

Ancak bir gazetenin değeri yalnız baskısının iyi olmasında değildir. Baskı, basılan yazının daha iyi okunmasına yarar. Bir gazete kendisine düşen yükümü yapabilmek için, bir kazanç kurumu değil, bir hizmte kurumu olduğunu bir gün bile unutmamalı temizlik ve doğruluktan ayrılmamalıdır. Milliyet Türk geneloyuna hizmeti hiç bir vakit gözönünden uzak tutmamıştır. Temiz bir gazete olarak yaşamayı Milliyet en ileri bir amaç saymıştır. Milliyet onuru ve erdemi bu temizlikte aradığı içindir ki, siyasal yolu dolayısile kendisini sempatik bulmayanlar olsa bile, temizliğinden, ağır başlılığından ulusa ve yurda doğru yoldan hizmetinden ötürü her yerde temiz bir Türk gazetesi olarak tanınmıştır. Milliyet, onuncu yaşına bastığı bu günde her vakit o yolun yolcusu olacağını ve büyük önder ATATÜRK'ün emirberi olmakla övünç duyacağını bir kez daha adar.

A. Şükrü ESMER

Türk - Yunan mahkemesi

ATINA, 10 (Milliyet) — Burada bulunan muhtelit Türk — Yunan mahkemesi martın 14 ne kadar buradaki işlerini bitirip Istanbula gidecektir. İstanbuldaki işlerini de nisanın sonuna kadar bitirip dağılacaktır.

Yunanistanın borçları

ATINA, 10 (Milliyet) — Ingiliz alacaklıları ile Yunan heyeti arasındaki konuşmalar arasında çıkan ihtilâftan sonra talik edilmişti. Atina hükûmeti Londraya yeniden talimat göndermiş olduğundan yarın alacaklılar ile heyet reisi Pesmazoğlu arasında konuşmalara tekrar başlanacaktır. Başbakan Çaldaris bu defa bir uzlaşmak elde edeceğini gazetecilere söylemiştir.

Almanyanın silâhlanması

Con Saymen Berlinde Bay Hitlerle görüşecek

Londra andlaşması etrafında Almanya cevabını hazırladı. Ce[illegible] müsait görülüyor

Bay Hitler

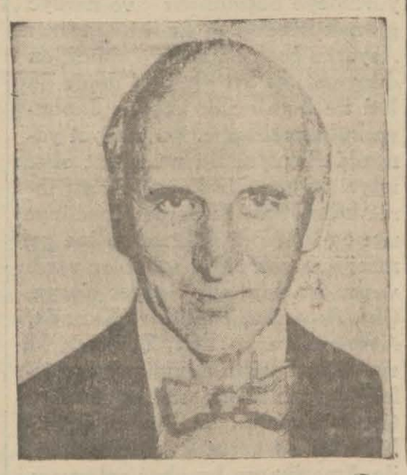

Bay Con Saymen

LONDRA, 10. A.A. — Londra müzakeratının hemen ertesinde deverana başlıyan bazı şayialara göre Sir Con Simon'un yakında Berlin'e gideceği tahmin edıliyor ve bu şayialar Alman matbuatında müsaid akisler buluyordu.

"Observer,, gazetesinin siyasal muharririne göre bu ziyaret filvaki olacaktır. Aynı gazete, siyasal mahafilin mutad çekingen vaziyetlerini muhafaza etmekle beraber bu haberi tekzibe kadar varmadıklarını yazıyor. Diğer taraftan, Berlin Sefiri Sir Erik Filips'in raporları, teklifin Berlin'de eyi karşılandığını bildirmektedir.

Bay Hitler Fransız Sefiri Fransuva Ponse ile konuşuyor

Londra anlaşmalarının ortaya koyduğu meseleleri müzakere için hususî bir konferansın toplanmasını da mev zuubahis eden "Observer,, , umumî mahiyette bir müzakere ile diplomatik yoldan hususî müzakerelerin mütekabil faidelerini takdir için henüz daha pek erken olduğunu yazıyor. Muhtelif yabancı devletlerin telâkki tarzlarının ifadesine meydan

(Devamı 6 ıncı sahifede)

B. Göring diyor ki:

Bay Hitler sulhun başvekilidir

Bay Göring

BERLİN, 10 (A.A.) Bay Göring, Dresdende beyanatta bulunarak, demiştir ki:

(Devamı 6 ıncı sahifede)

Viyana üstünde

Alçaktan Alman tayyaresi uçtu

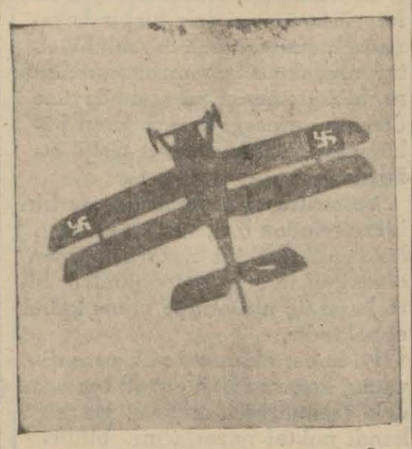

Bir Alman tayyaresi

VIYANA, 10 (A.A.) — Dün, saat 15 buçuğa doğru Viyananın üzerinde, Gamali haçlarını göste-

(Devamı 6 ıncı sahifede)

Kok kömürü pahalı

Ecnebi kömürleri hududa 12 liraya mal olurken yerli kömür neden 24 liraya satılıyor

Kömürler nakledilirken

Kok kömürü fiatlarının pahalılığı hakkında belediye tarafından yapılan tetkikat devam etmektedir. Belediye kok kömürü ihtikârı hakkında yakında bir rapor hazırlıyacak ve alâkadar makamlara

(Devamı 6 ıncı sahifede)

Başbakanla beraber dün Ankaraya dönen bakanlar

B. Recep Peker'de dün Ankaraya döndü

Bir kaç gündenberi şehrimizde bulunan Başbakan Ismet Inönü ile dış işleri Bakanı Bay Tevfik Rüştü Aras, iç işler Bakanı Bay Şükrü Kaya ve C. H. F. genel yazganı Bay Recep Peker dün akşam Ankaraya dönmüşlerdir. Başbakan Ismet Inönü dün öğleden sonra Dolmabahçe sarayma giderek Atatürk'e veda etmiş ve akşam Haydarpaşaya geçmiştir.

Haydarpaşada Istanbul Vali ve Belediye reisi Muhiddin Ustündağ ile Istanbulda bulunan saylavlardan bir çokları ve fırka teşkilâtı tarafından karşılanmıştır. Bu esnada Bakanlar ile fırka genel yazganı Recep Peker de gelmiştir. Ismet Inönü kendilerini uğurlamağa gelenlere ayrı ayrı iltifat etmiş ve herkesin elini sıkarak Ankara ekspresine bağlanmış olan vagona binmiştir. Bakanlar ve Recep Peker de bütün dostlarına veda ederek trene binmişler ve Ankaraya hareket etmişlerdir.

C. H. F. genel yazganı Bay Recep Peker dün vilâyete gelmiş vali ve belediye reisine veda için kartını bırakmıştır.

İrak - İtalya

İki devlet arasında Dostluk andlaşması

İrakla - İran arasındaki ihtilâf ta hallediliyor

General Nuri

ROMA, 10 (A.A.) — Iran murahhaslarile, hudut müzakeratında bulunmak üzere, halen Romada

(Devamı 6 ıncı sahifede)

Grip azalıyor

Kapanan mektepler bugünden itibaren açılacak

Grip hastalığı dolayısile, bir hafta evvel tatil edilen mektepler bugünden itibaren açılmaktadır.

Lise ve orta mektepler bir gün sonra tatile başladıklarından onlar yarın açılacaktır.

Sıhhiye müdürlüğünden aldığınız malûmata göre, grip ilk şiddetini kaybetmiştir.

Hemen her evde gripten yatan hemşehriler vardı. Hastalar, birer birer iyielşmiş ve işlerine gitmektedirler.

Posta telgraf

Vekâlet emrine Alınan memurlar

Dünkü nüshamızda bir isim yanlışlığı eseri olarak posta, telgraf umum müdürü Bay Nazifin vekâlet emrine alındığını yazmıştık. Dün bu hususta Nafia Bakanı Bay Ali Çetinkaya'dan bir düzeltme telgrafı aldık. Bu telgrafı aynen aşağıya koyarken yanlışlıktan dolayı posta, telgraf umum müdüriyetine arzı itizar ederiz.

ANKARA, 10 — 10 şubat tarihli nüshanızda posta, telgraf umum müdürü Nazifin Vekâlet emrine alındığını bildiren bir yazı çıktığını duyduk. Mumaileyh, vazifesine yeni tayin edilmiş olup kendisinden büyük hizmetler beklenilmektedir. Neşiryatınızın telgraf işleri müdürü Bekir Vefa ile Posta işleri müdürü Yusufun Vekâlet emrine alınmalarından doğmuş bir yanlışlık olduğunu sanıyorum. Tekzibini dilerim.

Nafia Bakanı: A. Çetinkaya

Balkan misakının yıl dönümü

Balkan birliğinin ön ayak olduğu sulh prensipleri

Birliğin yeni başkanı Bay Tituleskonun Balkan dış işleri bakanlarına gönderdiği telyazıları

BUKREŞ, 10. A.A.— B. Titülesko, Atina misakı mucibince, dünden itibaren bir sene için Balkan antantı başkanlığı vazifesini deruhte etmiştir. B. Titülesko ayni zamanda 1935 haziranına kadar küçük antantın da başkanı olduğundan, bu suretle iki antantın başkanlığını kendisinde toplamaktadır. B. Titülesko, Balkan misakının imzasının birinci yıldönümü münasebetile B. Maksimos'a aşağıdaki telgrafı çekmiştir :

Birliğin eski reisi Bay Maksimos

— Bir sene evvel bugün Atinada başkanlığınız altında Balkan misakını imza etmiştik. Eserimizin tahakkukuna imkân vermiş olan devamlı faaliyetinizi ve Balkan davasına olan bağlılığınızı tazimle yadederim Balkan antantının mevcudiyetinin ilk yılı zarfında mümtaz başkanlığınız altında barışa yapabildiği müsbet hizmetlerden dolayı müftehir olabileceğimizi zannediyorum.

Birliğin yeni reisi Bay Titülesko

B. Titülesko, diğer dış işleri bakanlarına çektiği telgraflarda, müşterek esere olan mutlak güven hislerini bildirmiştir.

Romanya matbuatı, bu münasebetle, Balkan antantı memleketleri tarafından barış lehinde tahakkuk ettirilen eseri kaydetmektedir.

B. Çaldaris'in telgrafı

BUKREŞ, 10. A.A. — B. Titülesko, Balkan birliği başkanlığına seçiminden ötürü, Yunan başvekili B. Çaldaris'ten bir tel yazısı almıştır. Bundan, Başvekil diyor ki :

— Dört ülkemizin sarsılmaz ittihadından hasıl olan ibret manzarası, muhakkaktır ki, Avrupa camiasının üzerinde, Balkan Birliğinin önayak olduğu nizam ve sulh prensiplerinin tatbikini kolaylaştıracaktır.

Inkılâp kürsüsünde

Osmanlı İmparatorluğu harbe nasıl sürüklendi

Bay Hikmet dün de Üniversitedeki dersine devam ettl

Eski maarif vekili Bay Hikmet inkilâp enstitüsündeki derslerine dün de devam etmiştir. Bay Hikmetin dersini aynen yazıyoruz:

— Geçen dersimizde Osmanlı imparatorluğunun son senelerdeki vaziyetinden ve Balkan harbi ile büyük harp arasındaki sıyasadan bahsetmiştik. Bugün büyük harbe nasıl sürüklendiğinden bahsedeceğiz.

Osmanlı imparatorluğu Almanya ile aktetmiş olduğu ittifak yüzünden harbe sürüklendi Balkan harbinde en çok kazanan uluşlardan biri Sırbistandır. Sırbistanın büyümesi şarkta Bulgaristanın ve şimalinde Avusturyanın aleyhine oldu.

Bay Hikmet

Sırbistanın büyümesi demek, Avusturyanın yanı başında bir İslâv memleketinin büyümesi demekti. Bunlar Sırbistanın büyüdüğünü görünce onunla birleşmek istiyorlardı.

(Devamı 6 ıncı sahifede)

Umumî meclis bugün toplanıyor

Saylav seçilen azanın yerine kimler geçecek

Reis vekili Sadeddin Feridin yerine Baro reisi avukat Halil Hilminin seçileceği tahmin ediliyor

İstanbul umumi meclisi toplantı halinde

Istanbul umumî meclisi bugün saat 11 de toplanacaktır. Son zamanlarda Şehir meclisinde, beş azalık inhilâl etmiştir. Bunlardan Bayan Nakiye, Bay Mehmet Ali, Bay Sadettin Ferit, Bay Muzaffer ve Bay doktor Galip Hakkı saylav seçilmişlerdir. Bunların yerine yedeklerden eczacı Nail, acenta Bay Hayri, diş hekimi Kemal, muallim Beha, doktor Hulûsi Ertuğral geçecektir.

Bayan Nakiye, doktor Galip Hakkın, Bay Mehmet Ali aynı zamanda [illegible] encümen azasından olduklarından, umumî encümene, meclisten [illegible] çıkacaktır. Bay Sadettin Ferit, aynı zamanda meclis birinci reis vekilidir. Ya

(Devamı 6 ıncı sahifede)

TARİHİ TEFRİKA : 39

Her hakkı mahfuzdur. *Yazan: Son Yemen valisi Mahmut NEDİM*

B yığın iskelet, kimi birbirine girmiş, kimi bükülmüş

Yemen, bu koca ülke Mehmedçik için bu dört duvardan farksız bir maktel değilmi idi?

Kocam itiraz etmiş,

— Hayır, ben yapacağımı biliyorum, şimdi hepsinin ellerini kollarını bağlayın, dedikten sonra, cebelin eteğindeki metrûk bir binanın içine doldurmuş bu zavallıları ve emir vermiş;

— Örün bütün kapıları, pencereleri...

Birkaç saat içinde her taraf örülmüş, bir çatı, bir zemin, ve dört duvar arasında bırakmış bu askerleri... Ne bir katra ışık, bir damla su, ne bir lokma yiyecek.. .

Ara sıra dışarıdan duvara kulak verir, can çekişen biçarelerin feryatlarını, iniltilerini dinlermiş.... Işte kocam bu kadar zalim ve merhametsiz bir adamdı. Orada o otuz günahsız asker bu şekilde can vermiş. Kocamın maiyeti kaç defa merhamete gelmiş te yalvarmışlar;

— Günah, demişler, açalım şu kapıları, yeter bu çektikleri...

Kocam, bunu söylemeğe cesaret edenlerden üçünü kılıçtan geçirmiş fakat zavallıları salıvermemiş... O bina hâlâ öyle metrûk ve kapalı durur...,,

Refikam gözleri yaşararak bana bunu anlattığı zaman ne hale geldiğimi tarif edemem.

O feci sahneyi gözlerimden günlerle silemedim.

Ne yapabilirdim, bu zalim kabile reisi çoktan ölmüş gitmiş ve aradan seneler geçmişti...

Buna rağmen bir gün kalktım, uzunca bir seyahahti göze alarak, bu inanılmaz vakanın sıhhatini tahkik etmek merakına düştüm ve tarif edilen yere gittim. Kadının anlattığı yerdeki her tarafı örülü kulübeyi buldum, derhal bir kapı ve muhtelif yerlerinden delikler açtırdım. Kadın yalan söylememişti: Bir yığın iskelet, kimi biribirine grmiş, kimi bükülmüş, kimi uzanmış...

Yemen, denince ben bir tarih hatırlarım, fakat siz, eğer Yemeni görmedinizse, eğer Yemeni bilmedinzse, Yemen denince şu kadarını hatırlaym!

Vakıâ Yemende bu ayarda, bu kadar zalim ve cana susamış kabile reisi nadirdir. Bu, muhakkak ki bir hilkat garibesi, yamyamdan beter bir vahşidir.

Ancak, Yemende can veren Mehmetciklerin hemen hemen hepsi aşağı yukarı ayni şerait içinde tükenmiş değiller midir?

Yemen, baştan başa bu koca ülke, Mehmetcik için, nihayet daha geniş, fakat gene bu dört duvardan farksız bir maktel değil mi idi?

Oraya gönderdiğimiz askerin nesini düşünür, düşünebilirdik?

— Burada öleceksin, derdik.

Aç, susuz, ümitsiz ölürlerdi.

Ne üstlerinde adam akıllı giyecek, ne torbalarında son nefeslerini tok verdirecek yiyecek, ne matralarında kana kana içebilecekleri su, hiçbir şeyleri yoktu.

Saray bu askerlerin kesesinden çalar, padişah bu askerin geride bıraktığı kimsesiz ve yoksul anasından, karısından, yetimlerinden döve döve, inlete inlete vergi alırdı.

Osmanlı imparatorluğu bu idi.

Bunu biz gözlerimizle gördük, bu devrin içinde yaşamak bedbahtlığına uğradık. Ve eğer bunu sonunu görmek saadetine ulaşmasa idik, bütün bu karanlığın sonunda yeni bir güneşin tulûile ferahlamasa idik, gözlerimizi bu fâni dünyaya kimbilir ne tarif edilmez bir acı ve ıstırab içinde kapâyacakcık!

Zaman oldu ki, devletin menfaati, istikbali, selâmeti, refahı için Arabistanda şu, bu yapılmalı, şöyle bir programla işe başlamalı, sözlerinin bir kulaktan girip çıktığını, hiçbir fayda ve semere vermediğini ve veremiyeceğini anlayınca, Ittihatçı rüesaya, belki kalblerini, hislerini harekete getirebilirim, diye akan kandan bahsettim, Yemende, Hicazda. çölün muhtelif yerlerinde verdiğimiz kurbanları, bu yüzden yıkılan, sönen ocakları tasvir ettim.

— Merhamet!... dive bağırdım.

Bunları ekseriya Talât pasa ile görüşürdüm. Bence bir iş yapılabilecekse ancak o sırada Talât paşa ile yapılabilirdi.

— Artık düşünmeğe, uzun uzadıya hesaba, kitaba, müzakereye, tahkika ne zaman müsaittir, ne de devletin menafii... demiştim.

Talât paşa bir hayli düşündükten sonra;

— Fakat Mahmud Nedim bey, dedi, para yok...

— Paranın olacağı da var mı?

— İstikraz...

— İstikrazı bekleyen nice masraf delikleri var. Sonra da bu artık anane hükmüne girdi, Arabistan deyince para akla geliyor, parasız Arabistanda hiçbir şey yapılamıyacağına kailiz. Bence bu da doğru değil.

— Peki ne yapalım?

— Size bir teklifim var. Bilmem kabul edecek misiniz...?

— Söyleyin.

— Gelin bir Yemen seyahati yapalım, çayı bir görün, bizzat vaziyeti mahallinde tetkik edin, bu faydalı bir hareket olacatır, kabul ediyor musunuz?

Talât paşa, bir müddet düşündükten sonra;

— Doğru... hiç te fena olmaz, görüp tetkik etmek pek muvafık olur, ancak buradaki işleri de biliyorsunuz, Yemene gidip gelme, aşağı yukarı iki aylık bir seyahat demektir, bilmem ki nasıl olur.

Ben ısrar ettim, bir torpito ile seyahat edilirse bu zamanın hayli kısalacağını ve bunu yapmak için ortada hiçbir sebep mâni olmadığını söyledim.

— Evet, dedi, fakat bir kere arkadaşlarla görüşeyim, bakalım ne diyecekler?..

Bu görüşme hayli uzun sürdü, nihayet Talât paşa şu cevabı verdi:

— Arkadaşlar şu sırada İstanbuldan ayrılmamı, hele uzunca bir zaman için uzaklaşmamı muvafık bulmuyorlar. Maamafih münasip zamanın hulûlünde, ilk fırsatta bu seyahati yapmağı kararlaştırdım.

— Kararlaştırılan şey, hiçbir zaman hulûl edemiyeceğine kani olduğum (münasip bir zamana) talik edilince, ortada kararlaşmış hiçbir nokta görememekte mazurum.

Talât paşa bu cevabıma sinirlendi;

— Siz, dedi, yalnız Yemen ve Arabistanla mı meşgulüz zannediyorsunuz, Mahmut Nedim bey, başımızda öyle işler var ki...

— Biliyorum, dedim, fakat korkuyorum ki başımızdaki bütün işlerin hal ve fasledilmesi de hep böyle (münasip zaman)ların hulûlüne talik ediliyor, her iş pamuk ipliğine bağlanıyor ve böylece (mesele)lerin hiçbiri matlûp neticeye ulaşamıyor. Ben razıyım, bu işler sıraya konsun, denilsin ki şu iş şu zamanda, bu iş şu zamanda halledilecektir, böyle bir program ile hareket edilirse ben de Arabistan meselesine sıra gelinceye kadar beklemeği memnuniyetle kabul ediyorum.

— Öyle olmadığını ne biliyorsunuz?

— İşlerin gidişi bana bu kanaati veriyor, hiçbir tarafta kat'î, cezrî bir iş görülemediği için mesele üzerine mesele, vaka üzerine vaka çıkıyor. Ve siz gayet tabiî bu işler, meseleler, vakalar ortasında şaşırıyorsunuz.

— Yanlış görüyor, yanlış muhakeme ediyorsunuz.

— Keşke öyle olsa.. .

Dedikten sonra, Talât paşanın hiddetinin artacağını bildiğim halde kendimi tutamamıştım:

— Anladığım şudur, Yemen de, Hicaz da, bütün çöl ve Arabistan kendi haline bırakılacaktır. Ve bu esnada her kafadan çıkan sözlere, günün, saatin icablarına göre bir idarei maslahat siyaseti takip edilecektir. Ve işte felâket te buradan doğacaktır. Pek beylik bir lâftır ama, sırası geldi, müsaadenizle söyleyeyim; su uyur düşman uyumaz.

— Yani?

— Bitmedi —

HARİCÎ HABERLER

İtalya - Yunanistan

Başbakan B. Çaldarisin Beyanatı

İtalya ile dostluğu bozacak şeylerden kaçınmalıdır

ATINA, 10 (H. M.) Başbakan Bay Çaldaris dün gece gazetecileri kabul ederek, on iki ada meselesi etrafında Radostaki Yunan konsolosluğundan Dış işleri Bakanlığına haberler geldiğini ve bu haberlerin on iki adadaki Rum ahaliye karşı tazyik yapıldığına dair gazetelerde çıkan havadislere hiç umadığını söylemiştir. Başbakan beyanatına ilâve ederek, Yunan ahalisinin böyle heyecanlı haberler karşısında soğuk kanlı olmalarını bildirmiş ve demiştir ki:

Bay Çaldaris

— İtalya ile Yunanistan arasında iyi dostluk münasebetleri vardır. Dostluğu bozacak şeylerden sakınmak lâzımdır.

Amerikada

Hauptmanın aleyhinde dinlenen yeni şahitler

FLEMINGTON, 10 (A.A.) — Iddia makamı, Hauptman'ın lehine beyanatta bulunan ve fiş ile Viyolet Şarpın, çocuğun kaçırılmasında methaldar olduklarını iddia eden bazı müdafaa şahitlerinin ifadelerini cerhetmek üzere yirmi kadar şahit dinlenmiştir.

Bunlardan Bayan Morro, Viyolet Şarpin, o gece sofrada hizmet ettiğini, bazı şahitler de gene ayni gece Viyolet Şarpla beraber bulunduklarını söylemişlerdir.

Evvelce celbedilen tahta mütehassısları, merdivenin tahtasile, Hauptman'ın tavan arasında eksik bulunan taban tahtasının ayni cinsten olduğunu bir daha teyit etmişlerdir.

Sovyet Rusya ve Amerika

MOSKOVA, 10 (A.A.) — Havas muhabirinden:

Molotofun , Sovyetler kongresinin açılma merasiminde okuduğu söylev, Moskovadaki yabancı mahafile nazaran, Amerika reisicumhurunun, Rusyadaki diplomatik ve konsolosluk hizmetlerinin tahdidine ve deniz ve hava ataşeliklerinin lâğvına müteallik kararlarında âmil olmuştur.

Halk komiserleri heyetinin reisi, yabancı iddialara ve ezcümle Amerikanın müddeiyatına karşı, Sovyetlerin baş eğmezliğinden bahsetmiştir.

Ayni mahafile göre, bilhassa yerli ahaliye hitap eden bu söylevin bu kısmını tahfif ederek, askıdaki meselelerin teknik bir tarzda izahını, prensip telâkkilerinde ısrar etmeksizin, dış işleri komiserine bırakmak daha uygun düşecekti.

Pariste sosyalistlerin alayı

PARİS, 10.A.A. — Sosyalistlerle, komünistler akşam üstü Cumhuriyet meydanında alay teşkil etmişlerdir. Alayda sol cenaha mensup parlamento azası da bulunmakta idi.

Alayın geçişi saat 18 de nihayet bulmuştur. Alınan inzibat tedbirleri kaldırılmıştır. Alayın geçişi esnasında hiç bir hadise olmamıştır.

Bay Laval hasta

PARİS, 10.A.A. — Gripten hasta bulunan dış işler bakanı B. Laval'in sihhî vaziyeti düzelmekte ise de, daha iki üç gün kadar dışarıya çıkmıyacaktır.

Londradan döneliden beri, B. Laval, hariciye işlerini çevirmekten biaran el çekmemiştir.

Macaristanda dahilî vaziyet

PEŞTE, 10 (A.A.) — Macar telgraf ajansının haber verdiğine göre, naip Horti, Başbakan Gömböş ve Kont Betlen, davalı sıyasal meseleler üzerinde uzun boylu görüşmüşlerdir. Bu görüşme neticesinde, şahsî ihtilâflarla anlaşamamazlıklar tamamen ortadan kalkmıştır.

Staviskinin dolandırdığı paralar

PARIS, 10 (A.A.) — Istintak hâkimi, Staviski meselesine dair olan dosyaların büyük bir kısmını mahkemeye tevdi etmiştir. Bu dosyalara göre, Staviskinin dolandırdığı paralar 250 milyondan ziyadeye baliğ olmaktadır.

Pasifik denizi

Dünyanın en can Alacak bir noktası Haline geliyor

Cenubî Afrika birliği Başkanının bir nutku

KAP, 10. A.A. — Başvekil general Smuts radyo ile söylediği bir nutukta uzak şark müşkküllerinin medeniyeti tehlikeye koyduğuna işaret ederek demiştir ki :

Avrupa demokrası— faşizm ihtilâfları içinde yüzerken, Asya yürümeye başlamıştır ve nereye gitmek istediği de belli değildir. Asyanın başında daha şimdiden dünyanın en kuvvetli iki deniz devleti ile beraberlik isteyen Japonya bulunmaktadır. Bu vaziyet yanında Avrupadaki müşkülat ehemmiyetsiz bir aile kavgasından ibaret kalır. Pasifik denizinin dünyanın en tehlikeli noktası haline gelmesi için çok ciddi sebebler vardır ve bu işe Japonya Sovyet Rusya, Çin, Amerika, İngiltere, Kanada, Avusturalya ve Yeni Zellanda karışabilir. Pasifik denizi dünya işlerinde can alacak nokta olmak istidadını gösteriyor. Böyle bir ihtilâfın önüne geçmek için İngiltere ile Amerikanın beraber çalışması lâzımdır.

Avrupaya gelince, Fransız - İngiliz hava anlaşması akim kalmaya mahkûmdur. Muvaffak olması için silâhsızlanma ile beraber yapılması şarttır. Almanyaya silâh beraberliği hakkı tanınmalıdır ve uluslar kurumuna dönmesi için çalışılmalıdır.

Altın esası

Amerikada yuca divan ne karar verecek

Kararın hükûmetin fikrine uygun olacağı söyleniyor

VAŞİNGTON, 10.A.A. — Resmî malûmat alınmadığı cihetle, yüce divanın, altın sası hakkında ne günü karar vereceği katiyetle belli değildir.

Müddeiumumî B. Cunnings, Reisicumhurla iki saat görüştükten sonra Ak konaktan çıkarken :

— Kararın ne günü ilân edileceğini bilmiyorum, demiştir.

B. Cunnings, Reisicumhurla neler görüştüğüne dair hiçbir beyanatta bulunmamışsa da, salâhiyettar kaynaktan haber alındığına göre, mükâlemenin mevzuunu, yüce divanın vereceği karara karşı hükûmetin alacağı vaziyet teşkil etmiştir.

Valstritte kâin mühim simsarlık idarelerinden biri, verilen kararın hükûmetin noktai nazarına uygun olacağını tahmin eylediğinden, bire karşı üç nisbetinde bahis kabul etmektedir.

İyi haber alan mahafil, yüce divanın, kararını ilân etmek hususundaki teehhürünü, muhalif âzanın, kendi noktai nazarlarını bildirmekte iltizam eyledikleri yavaşlığa atfeylemektedirler.

Kararın 18 şubata kadar tehir edilmesi, muhtemel görülüyor.

Haricî küçük haberler:

* Almanyada milli sosyalist yardım cemiyeti halkı yeniden "Ana ve çocuk yuvasına" yardıma davet etmiştir. Şimdiye kadar 4000 fakir ana sanatoryomlara yatırılmış ve 393.522 şehir çocuğu da tatillerini iyi şerait altında köylerde geçirmişlerdir.

* Romada Posta nezareti binasının inşaatında çalışan beş amele 20 metre yükseklikten, yere düşmüşlerdir. Üçü ağır, ikisi de hafif surette yaralanmışlardır.

* Paris belediye meclisi reisi Bay Konteno, bir otomobil kazasında yaralanmıştır. Başında bir yara vardır, bir de omuzu berelenmiştir. Vaziyeti hiç bir endişeyi mucip değildir.

* Fransada yapılmış dizel motörlü bir lokomotif Londraya getirilmiştir. Bu lokomotifin tecrübeleri yakında yapılacaktır. Saatte 120 kilometre sür'at elde edileceği ümit olunmaktadır.

* Hongkong'da içinde yetmiş çocuk bulunmuş olan Tungşov adındaki Korsan gemisi mürettebatından bir ikincisi de bugün yakalanmıştır.

* Groenland'da Çıkan şiddetli fırtınalarda otuz kadar ev yıkılmış ve on zenci ölmüş ve 40 zenci de yaralanmıştır. Hasar çok mühimdir.

* Irlanda kıyılarında kayalıklara düşen Langanes adındaki Ingiliz balıkçı gemisinin 14 kişilik mürettebatı boğulmuştur.

SON DAKİKA

Gümrük tarife kanunu projesi

ANKARA, 10 (Telefonla) — Yeni gümrük tarife kanun projesini tetkik etmek üzere Başbakanlıkça bir komisyon teşkil edilmiştir.

Komisyon iktisat âli meclisi umumî kâtibi Bay Enis Behicin reisliği altında istatistik umum müdürü Bay Celâl, gümrükler tetkik müdürü Bay Nuri, maliye kambiyo müdür muavini Bay Atıf, Türkofis şeflerinden Bay Necmettinden müteşekkildir.

Komisyon bugün Başbakanlıkta toplanarak tetkiklerine başlamıştır.

Memurların maaşları, dereceleri

ANKARA, 10 (Telefonla) — Memurların maaşları, dereceleri, terfilerile ücretli memurların barem kanununa göre tayin ve terfi etmeleri etrafında bir müddettenberi tetkikatta bulunmakta olan müşteşarlar komisyonu mesaisini bitirmiştir.

Komisyonca tetkik ve bir karara bağlanan maaşlı ve ücretli memurlar hakkındaki rapor hazırlanmaktadır.

Hazırlık ikmal edildikten sonra rapor Başbakana takdim olunacaktır.

Ereğli mensucat fabrikası için

ANKARA, 10 (Telefonla) — Sümer Bank umum müdürü Bay Narullah Esat tetkikatta bulunmak üzere Nazilliye gitmiştir. Sümer Bank tarafından Kayseride kurulmakta olan mensucat fabrikasının inşası bitmiştir. Makinelerin montajına devam olunmaktadır.

Banka Ereyli mensucat fabrikasına lüzumu olan makineler için bir Alman fabrikasile anlaşmıştır. Umum müdürün avdetinde mukavele imza edilecektir.

Liman U. müdürlüğünün kadrosu

ANKARA, 10 (Telefonla) — İstanbul ve İzmir liman umum müdürlüklerinin yolladıkları yeni kadrolar üzerinde Maliye Bakanlığı tetkikatına başlamıştır. Bakanlıkça kadrolar üzerinde mühim değişiklikler yapılacağı söylenmektedir.

Bay Fahrinin muhakemesi bugün

ANKARA, 10 (Telefonla) — Yarın saat on dörtte birinci asliye ceza mahkesinde eski posta telgraf umum müdürü Bay Fahri, muavini Bay Suphi, telgraf işletme müdürü Bay İhsan Cemalin muhakemesine devam olunacaktır.

İzmirde dün 6 bin lira kıymetinde kaçak afyon yakalandı

IZMIR, 10 (Milliyet) — Bugün büyük bir afyon kaçakçılığı meydana çıkarılmıştır: Atman bandıralı Derince vapuruna yükletilen badem sandıkları içinde ayrıca tenekelere yerleştirilmiş 150 kilo afyon yakalanmıştır. Bu afyonların tutarı 6 bin lira kadardır.

Suçlu olarak Jozef Pardo, Davi Alalofya ve gümrük komisyoncusu Osman Nuri yakalandılar; suçlarını itiraf ettiler. Tahkikata devam olunuyor.

Başkan Özalp şerefine ziyafet

IZMIR, 10 (Milliyet) — Kurultay başkanı general Kâzım Özalp bugün vilâyeti, belediyeyi, kumandanlığı, fırkayı ziyaret etmiştir.

General Kâzım Özalp yollarda alkışlanmıştır. Belediye tarafından Izmirpalasta şerefine 50 kişilik bir akşam yemeği verilmiştir.

Hırsızlar

Güzel san'at eserlerine pek meraklı imişler

GLASCOW, 10 (A.A.) — Borsa ajanlarından Bay Con Holmes'in, dün gece, evine giren hırsızlar binlerce isterlin lirasından başka, Van Dayk (Van Dycke) imzalı üç tablo, Çin fağfurlarından ve İran halılarından mürekkep birer de kıymetli koleksiyon çalmışlardır. Hırsızların, çaldıkları eşyayı seçmek hususunda gösterdikleri itinadan, nefis eserler mütehassısı oldukları anlaşılmaktadır.

Feci bir kaza

BURJ - FRANSA, 10 (A.A.) — Bazı askerlerin çalışmakta bulundukları bir taş ocağına, soğuktan donmuş kum kitleleri yıkılmış, iki askeri öldürüp, birini de yaralamıştır.

Çekoslovakya demokratır

PRAĞ, 10.A.A. — Hariciye nazırı Beneş, demokrasinin geçirmekte olduğu buhran ile otoriter rejimler için yapılan mücahedelerden bahis, Moravya'da Jilhava'da bir nutuk irad etmiştir.

Nazır demiştir ki : — Gerek iç, gerek uluslar arası siyasal ve ökonomik alanda , Çekoslovakyaya gereken tek bir rejim, ancak demokrasidir.

Napolyonun mektupları

PARİS, 10.A.A. —Napoleon'un Mari Luize yazmış olduğu mektuplar, millî kütüphanede teşhir edilecektir. Fevkalâde bir ehemmiyeti haiz olan bu mektuplar 318 parçadır ve Fransa hükûmeti tarafından, Londrada bir mezattan satın alınmıştır.

Bununla beraber, birinci imparatorluk devrinin son safhasına dair daha bazı yadigârlar teşhir olunacaktır.

Fransanın en büyük tayyaresi

KONT DE MARSAN, 10.A.A.— Fransanın en büyük deniz tayaresi olan "Yüzbaşı Paris,, in süvarisi B. Bonnet, 37 ton ağırlığında olup tecrübeleri yapılmakta bulunan bu tayyareyi dün hükûmet ve matbuat erkânına, uçarken göstermiştir

Hava vaziyeti

ANKARA, 10 (A.A.) — Ziraat Vekâleti meteoroloji enstitüsünden alınan malûmata göre, son 24 saat içinde yurdun Trakya, Ege, Orta Anadolu ile Antalya çevresi yağışlı, diğer yerler bulutlu geçmiştir. Yağışlar Sıvas çevresinde, kar, diğer yerlerde yağmur şeklindedir.

Hava suhunetinde düne nazaran yurdun her tarafında 4 derece etrafında yükseliş vardır. En düşük suhunetler sıfırın altında Karsta 19, Erzurumda 13, Erzincanda 8, Sivasta 5 derecedir. En yüksek suhunet te 18 derece olarak Adanada kaydedilmiştir.

Ankarada bugün öğleden sonra saat 14 te suhunet sıfırın üstünde 12 dereceye kadar yükselmiştir .

Elaziz belediye meclisi

ELAZIZ, 10.A.A. — Vilâyetimiz belediye meclisinin asıl ve yedek azalarının çoğu azalıkdan vaz geçmiş ve bir kısmının da kanuni sebeplerden dolayi azalık hakları kalmadığından meclis infisah etmiştir.

Belediye başkanlığına vilayet mektubcusu bakmaktadır.

Tokat'ta şenlik

TOKAT, 10.A.A,— Atatürk heykelinin açılma şenlikleri gece geç vakte kadar sürmüştür. Heykel elektrik ışıklarıyle aydınlatılmış, halk büyük bir fener alayı tertip ederek heykelin önünden geçmiştir. Belediyede bugünün şerefine büyük bir akşam ziyafeti verilmiş ve kolordu kumandanı da ziyafete gelmişlerdir.

Fransız - Alman ticareti

BERLİN, 10. A.A. — Fransız-Alman ticaret müzakerelerinin birinci şafhası Berlin'de hitama ermiştir. Önceden kavil edilmiş olduğu gibi bundan sonraki müzakereler pazartesiden itibaren Paris'te cereyan edecektir.

Doktorları davet

Ölümü aramızda büyük bir boşluk bırakan büyük âlim Selânikli Dr. Rifat için bugün yapılacak olan son ve acıklı merasime tıp ailesinin iştirakini derin saygılarla dileriz.

Şişli Sıhhat Yurdu

Cenazeye saat 10,30 da Şişli Sıhhat Yurdunda toplanıp iştirak edilecektir.

ŞEHİR HABERLERİ

FELEK

Semplon ekispreste Siberya sürgünleri...

Çarlık Rusyanın korkunç şeylerinden biri olarak edebiyattan resme, sinemaya kadar giren, belki de Rusyanın harp ertesindeki büyük değişikliğine de sebep olan Siberya sürgünlerini şu saydığım yerlerde: Romanda, tabloda, ekranda gördüm.

Yorgun, uykusuz ve hayatın ağır cilvesine omuzlarını vermiş, yüzü çatık, boynu bir atkı ile bağlı, ayakları aşık kemiklerine kadar çamura, yakara batmış, elinde horcu ile ard arda dizilmiş bir insan sürüsü, yapraksız ağaçları ve yapışkan balçığı ile insana iyi bir şey vadetmiyen bir kırın menzilsiz enginliğinde mütevekkil yürür dururdu.

Ben ve anam, bu sefer Londradan yurda dönerken Semplon ekspresinde işte bu hayatı yaşadık.

Londra dünyanın en büyük şehridir ve en çok seyyah oradan çıkar derler. O halde Londradaki seyahat acenteleri hepsinden daha düzgün ve kulağı delik olmalıydı. Bu acentelerin en yetiği de (Yataklı vagon-Kuk) acenteleri denirdi.

Londradan kalkarken bu acenteler bana Bulgar sırtlarında demir yolunun bozuk olduğunu söylediler. Ben de yol açılıncaya kadar bekleyeceğimi bildirdim. Günün birinde bu acenta bana bir mektupla yolun açıldığını yazdı. Ben ihtiyat ettim bir gün sonra için bilet aldım.

Bu bilet (Semplon ekspres) denilen acayip yolun bileti idi. Buna seyahat dilinde (lüks tren) deniyor idi.

Londradan Duvr'a trenle, oradan (Padükale) boğazını vapurla rahatça geçtik ve kaleden bu acayip trene bindik. Arabamız da dürüst, beceriksiz malûmatlı bir Türk çocuğu kondoktör idi. Bize hattın Bulgaristanda bozuk olduğunu ve bir trenden ötekine yaya geçildiğini anlattı. Rahatsız olan anamı ben vapurdan trene geçirirken bile tasalanırken Bulgar hududunda yaya olarak kırda yürütmeye mecbur olacağımı düşündükçe dokuz doğuruyordum.

İki gece iki gün yolculuktan sonra Bulgaristanın bize göre ilk sınır istasyonu olan Sevilengrata yani Sabir Mustafa Paşaya geldik. Yolda bize arabalarımızı değiştirttiler. Ve İstanbul yolcularını bir arabaya doldurup Sevilengrat istasyonunun kapkara karanlığına bıraktılar. Sabah olurken saat altıda bir idam mahkûmu uyandırır gibi uyandırdılar. Oradan kalkan tren bizi demiryolunun bozuk yerine getirdi. Kondoktorlar daha görünmiyen öteki trene kadar yürümemizi söylediler... Coşkun suların alıp sürüklediği demiryolunun geçtiği yerde şimdi bir takım çukurlardan ve onların kenarında bir adamın geçmesine ancak yetişen bir keçi yolundan başka bir şey yoktu.

Civardaki (Maraş) köyünün Rum çocukları Yunan jandarmalarının nezareti altında gelip herkesin eşyasını masrafı yolcuya ait olarak yükleniyor ve yolcular da Siberya mahkûmları gibi bu çamurlu, soğuk, vahşi kırda saat yedide yola düşüyorlardı. Dünyada en güç vaziyet kızgınlığını boşaltacak yer bulamıyan adamın hiddetidir. Ben öyle oldum. Eğer (Maraş) köylüleri de olmasa bana İstanbula kadar bilet veren demiryolu şirketi beni ve eşyalarımı orada silkecek ve bundan dolayı hiç bir sorguya uğratmıyacaktı.

Boynumuzu büktük, yola düştük ve yarım kilometreden fazla yol giderek diğer treni bekledik. Neden sonra geldi ve bindik.

Her şeyden evvel haber vereyim ki; bu demiryolunun orada bozukluğundan yalnız biz zarar görmekteyiz. Bozukluğu yapmak için de kimsenin telâş ettiği yoktur. Bulgarların bu bozukluktan bir zararları yok. Kendi topraklarında olmakla beraber, Yunanlılar da o demiryolu parçasından kâr etmiyorlar. Yunanistana gidenler zaten o yoldan geçmezler. Bundan yalnız İstanbul zarar görüyor. İstanbulun Batı memleketlerine olan kapısı böyle kaygusuz bir kumpanya elinde oldukça senede bir kaç defa İstanbul yolcularının Siberya sürgünleri gibi sabah karanlığında kırlara düşmeleri, hasta, alil ve çocukların yürümeye, icbar edilmeleri mukadderdir. Fakat biz buna boyun eğmemeliyiz. İstanbula gelen ler bir Tibet seyahati yapar hale getirilmemelidir. Su baskını 28 son kânunda oldu. Ben oradan 8 şubatta geçtim. 12 gündür bir kaç ağaç traversi üst üste koymuş olmaktan başka yapılmış bir şey görmedim.

Zaten bu (Semplon ekspresi) denilen şey kuşkonmaz gibidir. Kaleden Triyesteye kadar olan parçası iyidir. Çabuktur, temizdir, servis âlâdır. Lâkin ondan sonra bozulur, sular soğur, bir şeyler olur, tren pislenir; ağırlaşır ve nihayet işte böyle yolcuları kıra döker.

Dedim ya! Kuşkonmaz gibi. Körpe tarafı yenir, sap tarafı posadır. (Semplon ekspres) in sap ve posa tarafı bizdedir. Neden?. Onu bilmem. Onu bilmek bana düşmez, bana yalnız gördüğümü yazmak düşer. İstanbula verdikleri arabalar daima en eski ve en kötüleridir. Niçin? Onu da bilmem. Onu bilmek te bana düşmez. Halbuki İstanbula gelen yolcu Triyesteye giden fazla para verir. Daha tuhafı var. Bu trenin üçüncü hesap edilirken bilmem ne kadar parası, şu kadar da yatak parası hesap ederler. Yatahsız da tren bileti vermezler. Sonra insanı böyle yataktan kaldırıp çamura döşerler. Kimseye bir şey soramazsınız. Ne şeftren, ne her memlekette değişen biletçiler size bir şey söyleyemezler. Güya bir bu tren bir alın yazısıdır. Onun mesulü sizsiniz...

Böyle de olsa ben soracağım:

— Londradaki yataklı vağon acentesinin yalan söyleyip beni ve hasta anamı kırlara dökmeye ne hakkı vardır? Bunun hesabını nasıl ve kimden istiyeyim?

— Türkiyeye gelen biricik demiryolunu Şark demiryolları kumpanyası denilen şey neden on beş gündür tamir etmez ve Türkiye yolunu medenî dünyaya kapar?..

— Bu kumpanya benden ekspres parası almışken Bulgar hududundan İstanbula kadar beni ne hakla konvansiyonel trenile getirir?. Ve aradaki farkı nasıl olur da cebine atar?

— Bu kumpanya kendi hat bozukluğunun icaplarından olan eşya taşınması yolda fazla yemek yenmesi, muhtelif arabalara geçmek yüzünden kondoktorlara fazla bahşiş verilmesi gibi masrafları yapmamıza bizi nasıl ve ne hakla cebreder?. Ve bu arada sıhhati bozulanlar olursa bunu nasıl tazmin eder?.

İşte bir sürü sorgu ki; bana cevap verebilecek bir yiğit çıkacağını hiç aklım kesmiyor. Hattâ yataklı vagon ve Şark şimendiferleri müdürleri bile.

B. FELEK

ÖKONOMİ

Kuru üzüm

Hamburg piyasasında bir durgunluk görülüyor

Berlinden gelen haberlere göre, iki haftadanberi canlılık görülen kuru üzüm piyasası, fiat yükselmelerinden sonra durgun bir vaziyete düşmüştür.

Bunun en mühim sebebi, Hamburg piyasasına Almanya dahilinden az talep gelmiş olmasıdır.

Yalnız talep başlar başlamaz piyasanın yeniden canlanacağı ve fiatların yükseleceği kuvvetle kestirilmektedir.

İzmirdeki stokların azalması, buna sebep gösteriyor.

Deniz seferleri

Aldığımız malûmata göre, iç kabotaj seferleri için vapurculuk şirketi ile denizyolları arasında yapılan hat bölümüne esas olmak üzere bir nizamname projesi hazırlanmaktadır.

Her yıl, bu iki deniz müessesesi arasında tonaj nisbetine göre hat bölümü yapılmaktadır.

Fakat, bu bölümde iki tarafa düşen miktarların sabit bir hale getirilmesi zarurî görülmektedir.

Böylelikle vapur miktarı ne kadar artarsa artsın, gerek şirketin, gerek denizyollarının iç kabotaja sefer işletmek hakkı değişmiyecek, ayni nisbeti muhafaza edecektir.

Dil işleri

"F" harfine kadar bütün kelimeler tetkik edildi

Dil encümeni Dolmabahçe sarayındaki hususî dairede çalışmasına devam etmektedir. Ankarada da dil işleri ile çalışan tali bir komisyon vardır. Bu komisyonun son günlerdeki işleri İstanbula gönderilmiştir.

İstanbulda toplanan komisyon her gün sabahtan akşama kadar çalışmasına devam etmektedir.

Öğrenildiğine göre E harfi de tamam olmuştur. Bu suretle F harfine kadar olan bütün kelimeler tetkik edilmiş ve yeniden alınacak kelimeler de tesbit olunmuştur.

Cins asma çubukları

Ziraat müdürlüğü nümune fidanlığında yetişen cins meyvalı ve meyvasız ağaç fidanlarını istiyenlere dağıtmaya başlamıştır.

Fakat tevziat ancak iki ay evvel yapılan ilân üzerine müracaat edip fidan istiyenlere yapılmaktadır. Yeni müracaatlara bilâhara cevap verilecektir.

Yalnız bu fidan tevziatında asma çubukları dahil değildir. Asma çubuğu tevziatı ile doğrudan doğruya ziraat bakanlığı meşgul olmaktadır.

Galata yolcu salonu

Galatadaki yolcu salonunun bugünkü ihtiyaca göre genişletileceğini yazmıştık.

Tamirata dünden itibaren başlanmış, bir kısım duvarlar yıkılmıştır.

Verilecek yeni şekille yolcu salonu iki misli genişliyecek, giriş ve çıkış yolları tamamen ayrılacaktır.

Seyrisefainin tasfiyesi

Eski Seyri sefain idaresinin hesaplarını tasfiye eden komisyon raporunu alâkadar Bakanlıklara göndermiştir. Tasfiye komisyonunda çalışan memurların da vazifelerine nihayet verilmiştir.

Adliyede

Bir dolandırıcılık işi

Bigadaki halanın gönderdiği 25 lira Posta idaresinden nasıl dolabla alınıvermiş?

Evvelce Emniyet sandığını, Sandal bedestanını, postahaneyi dolandırmaktan suçlu olan Ayetullah ile Abdurahman Ziyanın yeniden üç suç işleyerek polisin eline düştüklerini ve adliyeye verildiklerini yazmıştık.

Bu suçlardan ikisi postaneyi alâkadar etmektedir. Birincisinde bir posta memuru ilâçlı bir sigara ile sersemletilerek 420 lirlık bir paket aşırılmış, ikincisinde de doğrudan doğruya sahtekârlık yapılarak posta veznesinden 25 lira alınmıştır.

Posta gişesi şu suretle dolandırılmıştır: Abdurrahman Ziya bir gün Nuruosmaniyede bir kıraathanede oturuyormuş, içeriye bir posta müvezzii girmiş ve kıraathaneye Ziya isminde birinamına 25 liralık bir ihbarname getirmiştir. Abdurrahman Ziya bu ihbarnameyi tetkik etmiş, paranın Bigada bir kadından geldiğini öğrendikten sonra ihbarnameyi kahveciye bırakmış, kendisi de soluğu postanade almıştır.

Gişe memurunun karşısına dikilen Abdurrahman Ziya memura:

— Bana Bigadan para gelmişti. İhbarnemesini çocuk sobaya attı, parayı nasıl alacağız diye sormuş, memur da tefterden Bigadan para gelip gelmediğini tetkik etmiştir. Defterde Bigadan o gün 25 liralık bir havale olduğu kaydını gören memur Abdurrahman Ziyaya adresini sormuş, Abdurrahman Ziya da kıraathaneye gelen ihbarnamenin üzerinde gördüğü adresi söylemiştir. Memur bununla da kanaat etmemiş, suallerine devam etmiştir.

— Kaç lira gelecekti?

— 25 lira.

— Kim gönderiyordu?

— Halam.

— Adresi ve ismi?

— Bigada ..... falan hanım.

— Siz hüviyetinizi isbat edebilir misiniz?

— Elbette ... .

Ve Abdurrahman Ziya hüviyet varakasını göstererek Ziya olduğunu isbat etmiş, yapılan sorguya verilen cevaplar da ihbarnameye ve Bigadan gelen havaleye uygun olduğu için memur Abdurrahman Ziyaya 25 lirayı vermiştir.

Daha Ziya kapıdan çıkar çıkmaz da paranın asıl sahibi olan Ziya gelmiş ve parasını istemiş, dolandırıcılık ta o zaman meydana çıkmıştır,

Posta idaresi bu parayı Abdurrahman Ziyaya veren memura ödetmiş fakat diğer taraftan da Abdurrahman Ziya hakkında takibata başlanmıştır. Bu takibat neticesinde posta memurunu sigara ile sersemletip 420 liralık paketi aşıranların da Abdurrahman Ziya ile Ayetullah oldukları meydana çıkmıştır.

Altıncı sorgu hâkimi Bay Muhiddin Taylam bu suçluların sorgusuna devam etmektedir. İlk tahkikatın bu hafta biteceği umulmaktadır.

Beyoğlundan aşırılan eşyaları İzmire götürmüş

İzmirde Acem Ali adında bir adam yakalanmıştır. Bu adamın yakalanmasına sebep elinde birçok eşya bulunması ve bu eşyaların çalınma mal olması ihtimalidir.

İzmir zabıtası tahkikat yapmış ve Acem Alinin bu eşyaları Beyoğlundan çaldığını tesbit ederek eşyayı ve Aliyi buraya göndermiştir.

Müddeiumumilik dün Aliyi sulh mahkemesine sevketmiş, Sultanahmet sulh hâkimi de hakkında tevkif kararı vermiştir.

Acem Ali cürmü işlediği yer Beyoğlu olduğu için Beyoğlu sulh mahkemesine gönderilmiştir.

Ecnebi vapurunda Türk bayrağı

Dün üçüncü ceza mahkemesinde Beyker şirketi müdürü Bay Midleton Edvardın duruşması yapılmıştır.

Bay Midleton Edvard kabotaj kanununun beşinci maddesine muhalif hareket etmek ve tabiiyet harici bayrak kullanmaktan suçludur. Açıkçası suçu kendisi İngiliz tebaasından olduğu halde vapuruna Türk bayrağı çekmiş olmasıdır.

Bay Midleton Edvard mahkemede:

— Mevzuu bahis vapur benim değildir. Nizamettin adlı birisininindir. Şimdi de onun varislerinin tasarrufundadır. Nizamettin bana borçlu olduğu için vapur bana ipotek edilmiştir. Fakat benim malım olmamıştır. Tasarrufumda sayılmaz. Bu itibarla da vapura Türk bayrağından başka bayrak çekilemez demiştir.

Duruşma bu cihetin liman idaresinden sorulması için başka güne bırakılmıştır.

Armutlular

Armutluya fazla vapur uğratılmasını istiyorlar

Armutlu ve civarındaki zeytin müstahsilleri, alâkadarlara müracaat ederek Armutluya fazla vapur uğratılmasını istemişlerdir. Bugünkü tarifelerle, Mudanyaya kalkan vapurlar yalnız haftada bir gün Armutluya uğramaktadır. Bu yüzden Armutlu yolcuları, Gemlik yolile hareket etmek mecburiyetinde kalıyorlar. Zeytin müstahsilleri dileklerinde bütün bu civar halkının ayni arzuda bulunduğunu da bildirmişler, sevkiyat mevsiminin de yaklaşması dolayısile seferlerin bir an evvel arttırılmasını istemişlerdir.

Hollanda mektep gemisi

Limanımızda bulunan Hollanda mektep gemisi yarın akşam Akdenize hareket edecektir. Bu akşam Hollanda sefareti tarafından mektep gemisinde bulunan zabıt namzetleri şerefine bir süvare verilecektir.

Bu suvareye Istanbulun sivil ve asker ileri gelen memurları davet edilmiştir.

Piyango bugün çekiliyor

Tayyare piyangosunun dördüncü keşidesi bugün saat 12 de Asrî sinemada yapılacaktır. Büyük ikramiye 25 bin liradır. Kazanan numaraları sıraya dizilmiş olarak yarınki nüshamızda neşredeceğiz.

Hava raporu

Sıfır hararet derecesine ve deniz seviyesine indirilmiş barometre bu sabah: Saat 7 de 756, 14 te 757, hararet derecesi saat 7 de 10, 14 te 11. En yukarı hararet 13,5, en aşağı 9,5. Rüzgâr lodostan esmiştir. En yukarı sür'ati saniyede (4) metreye çıkmıştır.

Dünkü yağmur

Dün sabah başlıyan yağmur, akşama kadar az aralıklarla ve sağanak halinde devam etmiştir. Bu yüzden, şehrin bazı yerlerinde su birikintileri peydahlanmış, bilhassa Ortaköy caddesi kısmen su altında kalmıştır. Dün sabah yediden saat 18 e kadar yağan yağmur mikdarı 12 milimetredir. Rasathanenin verdiği malûmata göre, yağmurun şiddeti hafifliyecek ve bir ihtimalle aralıklı yağacaktır.

Yeni saylavlar

Meclise gidene kadar vazifelerine devam ediyorlar

Yeni Istanbul saylavlığına seçilen profesör doktor Neşet Omerin, Tıp fakültesindeki derslerine şimdilik devam etmesi takarrür etmiştir.

Bay Kenanın yerine

Manisa saylavlığına seçilen Istanbul müddeiumumisi Bay Kenan Orer vazifesine devam etmektedir. Meclise iltihak edince inhilâl edecek olan Istanbul müddeiumumiliğine elyevm üçüncü ceza reisi olan Bay Hikmetin veyahut ağır ceza azasından Bay Kemalin tayin edileceği söylenmektedir. Adliye müsteşarlığına da başmüfettiş Bay Esadın getirileceği rivayeti vardır.

Bayan Nakiye

Senelerden beri Istanbul Tayyare cemiyeti reisliğini yapan ve yeni intihapta Erzurum saylavı seçilen Bayan Nakiye şerefine, bu sabah saat 11 de, Istanbul Tayyare cemiyeti tarafından bir çay ziyafeti verilecek ve kendisine bir de altın madalya hediye edilecektir.

MAARİFTE

Millet mektepleri

Millet mektepleri imtihanları 2 martta yapılacaktır. Bu yıl içinde şehrimizde (150) dersane faaliyette bulunmuştur. Imtihan sonunda, (800) kadar vatandaşın millet mekteplerinden şehadetname alacağı tahmin edilmektedir.

Bir profesör öldü

Sömestr tatatilini geçirmek üzere Isviçreye giden Universite kimya profesörlerinden Hartsug, Isviçrede bulunduğu kasabada, feci bir kaza neticesinde ölmüştür. Universite rektörü Bay Cemil, ölen profesörün ailesine bir taziyet telgrafı çekmiştir.

Zehirli gazlardan korunma

Fen fakültesi, zehirli gazlardan korunma mevzuuna dair bir seri konferans tertip etmiştir. Bu konferanslara önümüzdeki haftadan itibaren başlanacaktır. Konferanslar umuma açık olacaktır.

Imtihan talimatnamesi

Maarif vekâletinin lise ve orta mekteplerdeki imtihanlar hakkında yaptığı yeni imtihan talimatnamesinin ecnebi ve akalliyet mekteplerine de şümulü olup olmadığı Ankaradan sorulmuştur.

POLİSTE

Sarhoş baba

Bütün bir ev halkını korkuya düşürdü

Dün akşam Taksimde Baltacı sokağında devriye gezen polis memurları 19 numaralı evden acı bağrışmalar işiterek yardıma koşmuşlar, fakat hayretten donup kalmışlardır.

Çünkü bağrışan ev halkı babaları Jozefin sarhoş olarak eve gelmesinden korkmuşlar, bu korku ile bağırışmaya başlamışlardır.

Polisler böyle halkı rahatsız etmenin yasak olduğunu kendilerine hatırlatmışlar ve haklarında da bundan dolayı takibata başlamışlardır.

§ Küçükpazarda Mehmetpaşa yokuşunda oturan marangoz Hamdi sarhoş olmuş, pencere kırmak sevdasına düşmüş, fakat kırılan camlar sol kolunun bileğine rastlayarak ağır surette yaralanmasına sebep olmuştur. Yaralı Cerrahpaşa hastanesine kaldırılmış polis tahkikata başlamıştır.

Şemsiye hırsızları

Beyoğlunda Tarak sokağında aşçı Şevki Kemeraltı caddesinden geçerken, Vasil, Mihal ve Koço ismindeki üç kişi üzerine hücum ederek elindeki şemsiyesini alıp kaçmışlardır.

BELEDİYEDE

İhtikâr mes'elesi

İşi esaslı tetkik edecek bir komsiyona lüzum var

Ihtikâr olup olmadığını tesbit etmek üzere bir komisyon toplandığı malûmdur. Uzun çalışmalardan sonra hazırlanarak Bakanlığa gönderilen raporun kâfi görülmiyereke geriye iade edildiği yolundaki haberler doğru değildir. Dün yaptığımız tahkikata göre, piyasadaki ihtikâr vaziyeti yalnız ölçü ve tartı aletlerinin değişmesi bakımından tetkik eden rapor iade edilmemiştir. Fakat, alâkadarlar, ihtikâr meselesini esaslı şekilde gözden geçirecek salâhiyettar bir komisyon teşkiline kat'iyyetle lüzum görmektedirler.

Etten alınacak resim

Mezbaha resminin kilo üzerinden dokuz kuruş olarak alınacağı kararı üzerine, kasapların yaptıkları müracaat henüz netice vermemiştir.

Mezbaha idaresi, mezbaha resminin indirilmesi isteğini yeniden tetkik etmektedir.

Diğer taraftan mezbahadaki kantarın yeni ölçüler nizamnamesine uygun olup olmadığını tesbit için ölçüler başmüfettişliğince yapılan tetkikat bitmiştir. Kantarda, başı değişiklikler yapılacaktır.

Nüfus sayımı hazırlığı

Önümüzdeki yıl içinde yapılacak nüfus sayımı için hazırlıklar devam etmektedir. Evlere numara konması işi 15 nisanda bitirilecektir.

BORSA

(Iş Bankasından alınan cetveldir)

9 ŞUBAT 935

AKŞAM FIYATLARI

İSTİKRAZLAR		TAHVİLAT	
İstikrazı dahili	96,50		
1933 Ergani	97	Rıhtım	10.75
Kuponsuz	30.20	An. mümessil	53.20
„ II	28.67.50	An. tahvil I,II	47.75
„ III	29		

ESHAM

Iş Bankası Nama	10	Reji kuponsuz	2.20
„ „ Hamiline	10,15	Telefon	13.90
„ „ Müessis	97	Terkos	19,80
Türkiye Cumhuriyet Bankası	64	Çimento	13,50
Tramvay	30,25	İttihat dey.	11,50
Anadolu hisse	26,15	Şark dey.	0.90
Şir. Hayriye	16	Balya	1,55
		Şark m. ecza	4.65

ÇEK FIYATLARI

Fransız F.	12,03	Prağ	19,00.75
Londra	617,75	Belgrat	35.01.50
Milâno	9.33.58	Moskova	10.90.75
Nüyork	79.10	Berlin	1.97.61
Cenevre	2.45.18	Madrit	5.80.67
Atina	84.13	Budapeşte	4.45.75
Brüksel	3.40.18	Varşova	4.20.34
Amsterdam	1,17,40	Bükreş	79.27.10
Sofya	68.08	Viyana	4.26.75

NUKUT (Satış)

	Kuruş		Kuruş
20 F. Fransız	169	20 İ. İsviçre	815
1 Dolar	125	1 Pezeta	18
1 Kur. Çek	98	1 Mark	43
1 Şile Av.	23.50	1 Zloti	22
1 Isterlin	618	20 Ley	17
20 Liret	213	20 Dinar	55
20 Leva	23	1 Çernoviç	—.—
20 F. Belçika	115	Altın	9.32
20 Drahmi	24	Mecidiye	41
1 Florin	83	Banknot	240

Günün Gölgesi

Yumurta mı tavuktan, tavuk mu yumurtadan?

Insan yağmur yağdığı zaman şemsiyesini alır veya gamselesini giyer. Hava bozmadığı, soğuk olmadığı, tehlike göze çarpmadığı zaman bu gibi tedbirlere müracaat etmenin imkânı yoktur. Ancak pek fazla basiret sahibi kimselerdir ki güneşli sıcak bir havada pardesülerini kollarına almadan sokağa çıkmazlar...

Milletler de tıpkı böyle insanlar gibidir. Siyasî ufukların kararmadığı, bulutlandığı sıralarda kendilerini muhafaza etmeği düşünürler...

Ne oldu, gene Avrupanın üstünde kara bulutlar mı belirdi ki herkes emniyet meselesini ileri sürüyor?.

Eskiden mütekabil anlaşma, bitaraflık ve ademi tecavüz muahedeleri, misaklar, tahdidi teslâhat konferansları moda idi. Bugün ise siyasî moda başka bir kelime üzerinde birleşti :

Emniyet!

Emniyet ne cazip bir kelime... Bunun kadar ince ve lâstikli bir kelimenin bulunacağı kimsenin aklına gelmezdi... Çünkü mübarek acem kılıcı gibidir. Her ne tarafa sallasanız o tarafı keser ve üstelik şimdiye kadar bütün muahedelerde, misaklarda ve buna benzer karşılıklı anlaşmalarda kullanılan bütün dalavereli kelimeleri de bir dev aynası gibi kollarının altında toplamıştır.

Meselâ silâhsızlanma ve emniyet kelimeleri birbirine çok sıkı fıkı bir şekilde bağlıdır. Eğer mütekabil silâhsızlanma emniyetin lâzımı gayri müfarikidir, silâhların mevcudiyeti de bunun gayri kabili inkâr bir garantisidir. Hem maddî hem manevî bir garanti.

Silâhsızlanmaktan vazgeçmek, kendiliğinden hasıl olabilecek bir emniyetten vazgeçmek demektir. Eğer silâhsızlanma olmazsa bunun yerine mütekabil yardım garantileri ikame etmek lâzımdır. Demek bunlar silâhsızlanmanın unsurlarından biridir.

Uluslar arası bir silâhsızlanma programı hazırlanıp imza edilmezse, hiç bir devletin kendi müdafaa mecburiyetini arttıran bir garantiye iştirâk edemiyeceği aşikârdır. Yani tabiri diğerle, silâhsızlanma olmadan ne devamlı bir emniyet ne de tam bir uzlaşma imkânı vardır. Devamlı bir emniyet ve tam bir uzlaşma olmadan da silâhsızlanmanın vücut bulması da mümkün değildir.

Görülüyor ki emniyet ve silâhsızlanma meselesi birbirine muvazi olarak gitmektedir. Bunlar tıpkı bir şimendiferin rayları gibidir. Bu raylar muvazi olmazsa sulh treninin doğru dürüst yürümesine imkân yoktur. Emniyet andlaşmalarının kabulü, bir silâhsızlanma plânına ve bir silâhsızlanma plânı emniyet andlaşmalarına bağlıdır. Her ikisinin kbulü ve icrası birbirine merbuttur.

Işte mesele bu iki girift davanın hallindedir. Yumurta mı tavuktan çıktı tavuk mu yumurtadan çıktı?

Silâhsızlanmasını emniyetten çıktı, emniyet mi silâhsızlanmadan çıkıyor ?

Tavuk olmadan yumurta olmadığı gibi yumurta olmadan da tavuk olmaz... Silâhsızlanma olmadan emniyet olmadığı gibi emniyet olmadan da silâhsızlanma olmıyor...

Gelin de bu işin içinden çıkın...

Tevekkeli değil diplomatlar her uluslar arası temaslarda yumurta yumurtlayan tavuk gibi bağırıyorlr ve yumurtadan çıkan piliç gibi sıkıntı çekiyorlar...

Mümtaz FAIK

Abdülhak Hâmit

Istanbul saylavı şair Abdülhak Hâmit Tarhan şubatın beşinci günü 84 üncü doğum yıl dönümünü idrak etmiştir. Bugün Boğaziçi lisesinde bu yıl dönümü tes'it edilecektir.

Aktarmasız tren

Feyezan hâdisesi dolayısile bozulan tren hattının Yunan arazisindeki kısmı tamir edilmiştir.

Bugünden itibaren Avrupa postaları aktarmasız işlemeğe başlıyacaktır.

KRONİK

İlim adamları Arasında

Fransız akademisinde yeni âza kabulü merasimi, galiba dünyada eşi bulunmayan, fikri bir ziyafettir. Birkaç gün oluyor, fizik âlimi Duc de Broglie'in (dük dö Bröy) kabul münasebetile bu ziyafet bir daha verilmiş. Bu seferki merasimin, başka seferlerde pek az görülen, bir hususiyeti de olmuş. Yeni âzayı karşılayacak olan Barthou, okuyacağı nutku yazıp hazırladıktan sonra, Marsilyada Yugoslavya kralile birlikte öldürülmüştü. Onun için, Barthou'nun nutkunu B. Paléologue okumuş.

Fransız akademisinden başka, dünyanın her tarafında, şüphesiz, pek çok akademiler vardır. Fakat onların herbiri, ilmin ayrı ayrı şubelerinden birine mahsustur. Fransız akademisi esasen Fransız dilini korumak, Fransız dili için bir sözlük hazırlamak üzere kurulmuş olmakla ebraber, bu akademiye dil mütehassıslarından başka, memleketine herhangi bir türlü, büyük hizmetler yaparak yükselmiş adamlar da âza olarak kabul edilir. Institüt'nün başka şubeleri olan ilimler, güzel sanatlar, siyasî ilimler ve tarih akademilerinden mütehassıslar Fransız akademisine de girebilecekleri gibi, hiçbir akademiden olmayan büyük kumandanlar, büyük devlet adamları da Fransız akademisine alınabilirler. Bu akademinin ünlü âzalarından biri olan Renan'ın vaktile söylemiş olduğu gibi, Fransız akademisine girmek için, herhangi meslekte olursa olsun, insanın kendisinde dehadan bir parça bulunması yetişir.

Oraya kabul merasiminin güzelliği de bundan geliyor. Başka akademileri sıkan, ilme soğukluk veren, ifrat derecede ihtisasın orada gözedilmemesi nutuklara genişlik veriyor. Akademi her şeyden önce bir dil kurumu olduğundan, fikirce genişliğe en çok defa dilce güzellik te katılınca, hem yeni gelen azanın nutku, hem onu karşılayan eski âzanın nutku fikrî bir ziyafet, hem de kaç asırdan beri işlenmiş olan Fransız dilinin, en güzellerinden, birer parça oluyor.

Bu akademiyi ötekilerden ayırd ettiren bir hususiyet te, yeni seçilen âzanın kabul edileceği gün, toplantıya başkanlık etmek eski âzadan hangisinin nöbeti ise o zat tarafından, yeni gelenin eserleri ve meziyetleri tetkik edilerek, ona karşı bir nutuk söylenmesidir. Böyle karşılık nutukları arasında bazan tenkitler, alaylar da bulunur. Bazan da eski âza yeni geleni hem sena eder, hem onunla alay eder. Meselâ Pasteur Fransız akademisine resmen kabul edildiği gün onu karşılayan Renan, onun dehasını her biri birer mucize gibi olan o büyük keşiflerini söyliyerek onu sena ederken arada, Pasteur'ün dindarlık fikirlerile ne güzel alay etmişti. Renan'ın papaslıktan gelmiş olduğu düşünülünce, onun bir ilim adamına dinlerde vadedilen şeylerin asılsız şeyler olduğunu öğretmesi bir kat daha zarif görünür. Böyle tenkitler, alaylar müstesna, karşılayıcı âzanın nutku da en çok defa yeni gelen azayı sena etmektir.

Bu sefer de öyle olmuş. Barthou, hesapça en son eseri olan, bu karşılaşma nutkunda fizik âlimi, Duc de Broglie'in ilkin deniz zabitliğindeki hayatından bahsettikten sonra, fizik ilminde, sayısı düzünelere varan, fakat kendisinin anlamadığını, akademirin sözlüğünde adlarını bile bulamadığını itiraf ettiği, keşiflerini anlatarak onu birçok sena etmiş.

Bu Fransız akademisi âzalarını, bazı kimseler çalışmamalıla, bir kere oraya girip te büyük şeref kazandıktan sonra artık rahat etmekten başka bir şey düşünmemekle itham ederler. Ne kadar haksız fikir! Akademi âzası olanlar oraya girdikten sonra, gerçekten, başka bir iş görmeseler bile, her defa yeni âza seçildiği vakit aralarından birinin söylemeğe mecbur olduğu nutuk ne büyük zahmet, ne büyük manevî işkencedir.

Yeni gelen âzanın eserlerini birer birer tekmil okumak, onun hususî hayatını öğrenmek haylıca vakit isterse de, vakit nasıl bulunur. Fakat bir ilim adamının başka bir ilim adamını yüzüne karşı sena etmeğe mecbur tutulması? Işte bu mecburiyet, âdeta, kaideye, belki tabiate de mugayir bir şey, tam mânâsile manevî bir işkence.

Edebiyat adamlarının biribirlerini sena ettikleri pek az, âdeta müstesna olarak görüldüğünü herkes bilir. Fakat tabiati müşahade etmekten, gördükleri hâdiselere göre kanunlar çıkarmaktan başka, önceden kendilerine mahsus fikirleri olmayan ilim adamlarının da biribirlerini sena etmeği sevmediklerini bilmiyenler, belki, vardır. Halbuki onlar da pek çok defa, edebiyat ve sanat adamları gibi, biribirlerini sevmezler, biribirlerini sena etmekten hoşlanmazlar.

Büyük fiziyoloji âlimi, hattâ bazılarının dediği gibi, fiziyoloji ilminin kendisi olan Claude Bernard bir aralık hastalandığı vakit, Pasteur onun eserlerini tekrar okuyarak, bir gazetede onun hakkında uzun bir makale yazmış. Onu göklere çıkarır. Bir ilim adamının bir başka ilim adamını böyle gazetede sena etmesi herkesi şaşırtır. Hattâ bir üçüncü bir ilim adamı Pasteur'e mahsus bir mektup yazar, ilim adamlarının biribirlerini çekiştirmeleri âdet olduğu halde, bir defa da böyle istisna gösterilmesinin pek ziyade hoşa gittiğini bildirir.

Pasteur'un makalesi için Claude Bernard da bir defa teşekkür eder, bununla kanmaz bir daha teşekkür mektubu yazar. Artık bu iki ilim adamının biribirlerini sonuna kadar tanıdır ettiklerini, bir daha biribirlerini çekiştirmediklerini sanacaksınız. Ne kadar yanlış! Claude Bernard ölünce bıraktığı kâğıtlar arasında mühim birtakım notlar çıkar. Bunlar Pasteur'ün aleyhinde, büyük üstad:

— Pasteur uslu dursun! onun keşiflerinin yanlış olduğunu isbat edeceğim!

Diyor ve isbatları için tecrübe programları çiziyor. Işin asıl tuhaf ciheti, bu notları elde eden üçüncü ve gene çok büyük bir ilim adamı olan Berthelot onları bir gazetede meydana çıkarıveriyor.

Ilim adamları arasındaki bu çekememezliği yalnız Fransaya mahsus sanmamalıdır. Almanyada da öyle: Berlin'de ünlü fiziyoloji hocası Dubais Raymand öldüğü vakit Tenadaki büyük hayvanat âlimi Haekel

— Dubais Raymand'ın ömründe yapmış olduğu en büyük işi ölmesi olmuştur! Diye sevinç gösterir.

Onun için, Fransız akademisinde yeni gelen ilim adamını yüzüne karşı sena etmeğe mecbur olan eski âzaya acımak lâzımdır.

G.A.

Öz dilimizle

Her dileği gibi, bu dileği de yerini bulacak

Yurdun her yanında bir gün içinde biten saylav seçimi, yerli yabancıya, bizden olana, olmayana, bizi sevene, sevmeyene, bir kez daha öğrettiki Türk; sırasında tek bir yürek gibi çarpmasını, tek bir el gibi uzanmasını, tek bir gövde gibi kıvıldanmasını bilir.

Acunun şurasında burasında; ver yer, siyasal kasırgalar kopar, bucak bucak yurttaş kanları dökülürken Türkiyede, amacını bilir, ülküsüne bağlı, bütün verimi ve bütün olgunluğu ile eşsiz başkanının buyruğu altına girmiş, onun çizdiği yolun gidişine uymuş bir ulus, kulaklarını yalana tıkayarak, gözlerini kendi güneşine dikerek büyük savaş günlerinin duygusile, sarsılmaz bir varlık gösterdi.

Atatürk, kendisine ve partisine karşı ulusun gösterdiği bu varlığı ve bu bağlılığı, yalnız "o,, nun olan kelimelerle anlattıktan sonra şöyle buyuruyor:

"1935 seçiminin bittiği bu 8 Şubat akşamı, Türkiye iç ve dış alanlarda, bundan sonra da, karşılaşabileceğimiz türlü meseleler önünde, nasıl bir azim ve kuvvet manzarasını göstereceğini bir daha acuna bildirmiş oldu.

Öz dileğimiz yurdun yüceliği, yurttaşın genliğidir.,,

Atatürkün adına and içeriz ki, onun her dileği gibi bu dileği de yerini bulacaktır.

Salâhaddin GÜNGÖR

KULAK MİSAFİRİ

İnsan ölüm haberleri okuyarak nasıl dirilir?

Bizim arkadaşlardan biri gribe tutulmuştu. Bir hafta var ki, evden dışarı çıkamıyordu. Dün, ayağa kalkabilmiş, geldi:

— Geçmiş olsun... dedik, nasıl kendini toplayabildin mi bari?

Güldü:

— İlkin, kendimi bir türlü toplayamıyordum. Bereket versin, gazetelerin etrafı siyah çerçeveli ilân haberlerine...

— Mutlaka, dedik, ilân sütunlarında bir grip ilâcına rastladın, hemen bir şişe aldırıp kullandın, hastalığın geçti.

Başını salladı:

— Bilemediniz!..

— Peki sen söyle bakalım, bu etrafı siyah çerçeveli ilân sütunlarında ne okudun?

— Ne okuyacağım, ölüm haberleri okudum.. Hani şu müessif irtihal. Acıklı ölüm başlıklarile gazetelerin şurasına burasına serpilen kara haberci yazılar yok mu, işte beni onlar kurtardı.

«Filânin filâncası fişmekân zat, bir haftadanberi duçar olduğu grip hastalığının ihtilâtı neticesinde kurtulamıyarak...»

Böyle bir kaç ilân okuduktan sonra; kendi kendime:

— Galiba, biz de yolcuyuz... diye düşündüm. Sonra da, (Ada...m sen de... ölüm öyle de var, böyle de... İyisi mi, bakkaldan elli dirhemlik bir şişe aldırıp son bir akşamcılık daha yapayım) dedim.

Üst üste üç dört kadeh çekince; kendime gelmeyim mi ?

Tavsiye ederim, hastalanınca vefat haberlerini ihmal etmeden okuyunuz.

Kulak Misafiri

Müessif bir ölüm

Istanbul ve Izmirin iyi tanınmış avukatlarından Dramalı Bay Nazif Süleymanın Odemişte vefat ettiği teessürle öğrenilmiştir.

Nazif Süleyman Arap ve Acem dilleri ile hukuk muallimliklerinde idarî ve adli memurluklarla bidayet ve istinaf mahkemeleri reisliklerinde bulunduktan sonra otuz sekiz sene avukatlıkla meşgul olmuştu. Balkan harbinin efemli neticesine kadar Selânikte yevmî Kâinat gazetesini neşreden Nazif Süleymanın Taşoz adasını Mısır hidivliği namına idare ettiği zaman yaptırdığı hafriyat neticesinde kral Heralis'e ait bir defineyi bulup Mısır müzesine göndermesi arkeolojiye karşı olan alâka ve merakının bir delilidir. Nazif Süleyman meşrutiyet için mücadele edenlerin ve Selânikte kurulmuş olan Makedonya Rizorta mason locasının ilk kardeşlerindendi. Tepedelenli Ali Paşanın hafidi ve muharrir arkadaşımız Nizamettin Nazif ile Ensari Nazifin ve Saniye Nazifin babasıydı.

Arkadaşımızın büyük teessürüne iştirak ederiz.

DOKTOR
Rusçuklu Hakkı Üzel
Galatasarayda Kanzuk eczahanesi karşısında Sahne sokağında 3 numaralı apartımanda 1 numara.

HİKÂYE

Çirkin kadın Meraklısı

Bu sabah dostlardan Ferid Raciye rastladım. O gün halinde bir başkalık vardı. Koluma girdi ve anlatmağa başladı:

— Bilirsin ya, benim de zayıf bir tarafım vardır, dedi, kadınlara bayılırım. Allah kadınları sevilsinler diye halk buyurmuştur. Biz kulları da bu emricelili yerine getirmeğe çalışıyoruz. Sonra benim kadınlara karşı olan sevgimde derin bir hürmet vardır. Ne kadar iyi kalpli olduğumu bilirsin. Bunu pansiyon oturduğum apartımanın madamı söyledi, aşağıdaki kapıcısı da...

Kadını seven ve iyi kalpli olan insanlar, elbette bütün kadınların mes'ud olmasını isterler. Halbuki arzumuz hilâfına etrafımızda bazan ne bedbahtlarını görüyoruz. Güzelleri haydi neyse, gençlikleri, taravetleri, tazelikleri sayesinde mes'ud olmanın yolunu bulabiliyorlar. Ya çirkin kadınlar? Sen biran kendini çirkin bir kadın yerine koy, seni sevmek şöyle dursun, senin kimse yüzüne bakmaz. Ben ki iyi kalpli bir insanım, onları daima düşünürüm. Ne zaman çirkin bir kadına rastgelsem, kendisine gizliden âşıkane bir nazar fırlatırım. Bunun birden tesirini görürüm. Çirkin kadın, bir erkekin nazarı dikkatini celbettiğini anlayınca, saadetinden kabına sığamaz olur. Çirkin bir kadına iltifat etmek te parayla, pulla değil ya... Bu kadınlar herhalde kendikendilerine şöyle düşünürler:

— Hiç olmazsa ömrümde bir erkek bana bakmağa tenezzül etti. Demek ki ben o kadar çirkin kadın değil mişim.

Işte ben onlara bu zevki tattırıyorum. Gerçi pek Eflâtunî oluyor ama, o kadarı da iyidir. Ne demek istediğimi anlayorsun değil mi? Ben çirkin kadınlara daha ziyade tramvaylarda şöyle uzaktan itibar ederim. Pek yaklaşmağa da gelmez. Onlar için bu kadarcık teselli kâfidir.

Geçen gün gene Fatih - Harbiye tramvayına atladım, Beyoğluna çıkıyordum. On sahanlıkta durmak daima hoşuma gider. Çünkü orada durmanın başka bir havası vardır.

Ilk ön çift kanapelerin birinde kır saçlı bir Bayla yanı başında çirkinliğin canlı şaheseri bir kadın oturuyordu. Kadının üstelik gözleri de şaşıyordu. Yüzünde ve çenesinde kıllar vardı. Kafasının üstüne alelâcaip bir şapka oturtmuştu. Dedim ya, çirkinliğin canlı bir şaheseri idi.

Ne kadar iyi olduğumu bilirsin. Fakat kadın bahsinde iyiliği bu kadar suiistimal etmek te revamı idi bilmem. Düşündüm, nihayet o da kadındır, dedim. Başladım, tatlı tatlı göz süzmelere... Kadın gözlerine inanamadı. Acaba arkasında başka bir genç kız oturuyor da, bu iltifatlar ona rici midir diye, şüphesini gidermek hattâ başını çevirip arkasına baktı. Arkada hep erkekler oturuyordu. Eh, bir erkek te, velev uzaktan gözle de, erkeklere korte etmez ya... Ben gene gözlerimle bu iltifatımın kendisine aid olduğunu daha kuvvetle ihsas etmeğe çalışıyordum. Nihayet kadının kafasına dank etti. Çünkü o kadar havsalası almayordu. Yavaş yavaş içeriye girerek, yanına sokuldum. Iltifatlarımı daha yakından bezletmek istiyordum. Kadın memnun görünüyordu. Bir aralık eldiveni yere düştü. Hemen iğilip eldiveni kanapenin o da bir hayli güçlükle çekip aldıktan sonra, kemali hürmetle kadına uzattım:

— Buyurunuz hanımefendi, dedim.

Artık bundan kadının minnettarlığına da hak kazanmış oluyordum. Bir aralık yanında kırsaçlı zata baktım, benim genç liğim ve güzelliğim nerde, onun mendeburluğu nerde?

Tatlı bakışlarım devam ediyordu ki, demindenberi gazetesine dalmış görünen kır saçlı bey, birdenbire yerinden doğruldu:

— Efendi, diye bağırdı, siz elâlemin karısına terbiyeli davranmağı hâlâ öğrenemediniz mi?

Şaşırdım:

— Şey.. efendim... bendeniz, hayır... diyebildim.

— Nasıl hayır efendim, nasıl hayır! Ta Eminönündenberi karıma göz ediyorsunuz. Utanmıyor musunuz? Oyle değil mi Ikbal?

Isminin Ikbal olduğunu öğrendiğim o Çirkin kadın demez mi ki:

— Vallah bey, bu şimdiki erkekler pek acaip oldular. Ben de niçin bana bakıyor diye düşünüyordum. Gözlerini gözlerime dikmiş, güzelliğime hayran hayran bakıyor.

Vaziyet vehamet kesbetmişti. Ilk istasyonda dirseklerimle kalabalığı yararak, kendimi tramvaydan zor dıaarıya attım.

Artık yemin ederim ki, çirkin kadınlar bu teselliyi de kaybettiler. Bir daha hiçbirinin yüzüne bakmayacağım.

SEM

Öz Türkçe ile Bilmecemiz

Osmanlıca karşılıklarını yazdığımız kelimelerin öz türkçe mukabillerini yazarak şeklimizin boş hanelerine yerleştiriniz ve keserek "Milliyet Bilmece memurluğuna,, gönderiniz. Bilmecemizi doğru halledenler arasında kura çekiyor ve kazananlara hediyeler veriyoruz:

Müddet: Bugün akşama kadardır .

Yeni bilmecemiz

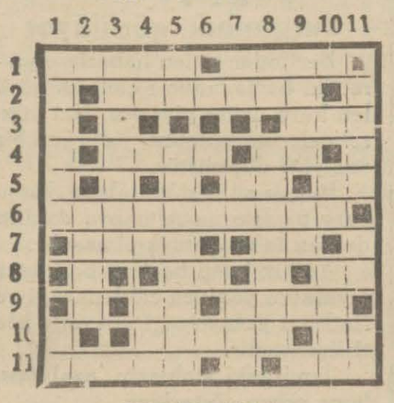

SOLDAN SAĞA :

1 — Kemale ermiş 2, Lâtife, kalbur 4,
2 — Baliğ olmak, bermurat olmak 7,
3 — Iptida, birinci 3,
4 — Tevem 4, Emmekten emir 2,
5 — Beyaz 2, Cesur, erkek 2,
6 — Salâbet kesbetmek, tasallup etmiş 10,
7 — Bir mektep 4, Akran, emsal 2,
8 — Uzak nidası 2, Emsal, zevç 2,
9 — Alâmet, can, deva 2, Dünya 4,
10 — Aşikâr 5, Rabıt edatı 2,
11 — Bedel, mülâzemet eden, naip 5, Çehre, sahife, haşerattan biri 3,

YUKARDAN AŞAĞI :

1 — Kıraat etmek 6, Akıl, zaman 2,
2 — Sersem 4,
3 — Seyran, teferrüç 7,
4 — Akur, derin, hattı fâsıl 2, Kabile 3,
5 — Tersine okursan ayı yuvasıdır 2, Hareket ettirmek 8,
7 — Emmekten emir 2, Yemek 2, Bir erkek ismi 3,
8 — Rabıt edatı 2, Ekmek satan 7,
9 — Ziraat 4, Yemek 2,
10 — Yama 2, Geniş 4,
11 — Ekûl, şikemperver 4, Fiil 2, Lâhim 2,

Askerî tebliğler

Kadıköy askerlik şubesinden : Şubemiz kısa hizmet defterinin 267 sayısında yazılı 322 doğumlu Muşlu Rafeti Og. Mahmut Cahidin ilândan 24 saat içinde şubemize hariçte ise bulunduğu askerlik şubesine müracaatla adresini ve meşguliyyetinin bildirilmesi aksi takdirde kanun tatbik edilecektir.

Fransız Tiyatrosunda
Çarşamba gününden itibaren
DELİ DOLU
opereti oynayacaktır.

RADYO

Bugünkü program

ISTANBUL:

18: Fransızca ders. 18,30: Opera plâk ile. 19,30: Haberler. 19,40: Keman solo. 20: Konferans. Selim Sırrı Tarcan. 20,30: Bayan Jale, şan piyano ile. 20,55: Müzik Lejer: Plâk ile. 21,15: Son haberler. 21,30: Bayan Bedriye Tezün. şan. Radyo caz ve tango orkestrasile birlikte.

175 Khz. M O S K O V A, 1714 m.
11,15: Senfonik konser. 15: Sözler. 17,30: Parti neşriyatı. 19,30: Karışık konser. Şarkılar. 21: Verdinin operalarından parçalar. 22: Almanca neşriyat. 23,05: İngilizce. 24,05: Almanca neşriyat.

832 Khz. M O S K O V A, (Stalin) 361 m.
17: On sekizinci asra aid Fransız musikisi. 18,20: Moskava operasında verilecek temsilin nakil. 22,30: Dans musikisi.

223 Khz. V A R Ş O V A, 1345 m.
18: Dans. 18,50: Konferans. 19,45: Çocuk neşriyatı. 20: Hafif musiki. 20,45: Sözler. 21: Şarkılı senfonik konser. 21,45: Sözler. 22: Neşeli neşriyat. 22,30: Spor. 23: Reklâmlar. 23,15: Dans.

. Khz. P R A G, 470 m.
17: Piyano birligile şarkılar. — Sözler. 18,55: Musikili almanca neşriyat. — Haberler. 20,05: Plâk. 20,25: Karışık musikili neşriyat. 20,55: Sözler. 21: Filharmonik takımın konseri. 23,20: Plâk. 23,25: Haberler. 23,30: Caz musikisi ve hafif havalar.

Khz. L E İ P Z İ G, 382 m.
18: Reportaj. 18,25: Plâk. 19,30: Musiki ve şarkılı skeç. 20,30: Spor. 20,40: Ski haberleri. 21: Spor haberleri. 21,05: Apera musikisi. 22: Şaheser konseri. 23,15: Haberler. 23,45: Orkestra.

545 Khz.. B U D A P E Ş T E, 550 m.
18: Piyano birliğile şarkılar. 18,50: Karışık suvare. 20,10: Çarlı Gaudrio caz orkestrası. 21,15: Sözler. 21,45: Plâk konseri. 22,35: Spor. 23: Salon ve caz orkestrası. 24: Çingene musikisi. 1,05: Son haberler.

Yarınkı program

ISTANBUL:

17,30: Inkılâp dersleri: Universitede nakli. Manisa saylavı Hikmet . 19: Bayanlar için jimnastik, Bayan Azâde. 19,15: Son haberler. 19,30: Şehir tiyatrosu artistlerinden Bayan Suriha, şan, piyano ile. 20: Maliye bakanlığı namına konferans. 20,20: Demircaz. 21: Konservatuvar tarafından fransız tiyatrosundan verilecek konserin nakli.

SELÂNİKLİ Dr. RİFAT ÖLDÜ

Elli yıldan fazla bir müddet, yüksek bilgisi... büyük deneme ve araştırmaları ile doktorluk alanında yararlıklar göstermiş, binlerce yurtdaşın yaşamasını, sağlığını kurtarmış olan, kocam ve babamız :

Selânikli Dr. Rifat'ın

tanrısına kavuştuğunu kendisini tanıyanlara derin bir acı ile bildirir ; ve 11-2-1935 bugünkü pazartesi günü saat on buçukta: Şişli, Halâskâr Gazi caddesinde Raifpaşa apartımanının 3 numarasından kalkacak olan cenazesinde bulunmanızı dileriz.

Melek Cezmi Şefik Vefik

Milliyet
Asrın umdesi " MİLLİYET " tir.

ABONE ÜCRETLERİ

	Türkiye için L. K.	Hariç için L. K.
3 aylığı	4 —	8 —
6 "	7 50	14 —
12 "	14 —	28 —

Gelen evrak geri verilmez.— Müddetleri geçen nüshalar 10 kuruştur.— Gazete ve matbaaya ait işler için müdiriyete müracaat edilir. Gazetemiz ilânların mesuliyetini kabul etmez.

Bütün İstanbul halkına Müjde!... Müjde!...
YILDIZ
ŞOPEN'in AŞKI
ŞIK
EKMEKÇI KADIN
Senenin en güzel ve en hissî 2 filmi bir kaç gün daha temdit edildi
Nazarı dikkate! ,, Tek bir söz bu filmleri görmiyenler görenlere danışsın.

Millî Tefrika: 99

Katran Kazanı

Müellifi: Nazmi Şehap

— Enfes! — dedi — Bir daha doldurun...

Telgrafhanenin içi, hiç te dışına benzemiyordu. Uzaktan bir aksaray konağı gibi duran binanın içinde bir merdiven bile yoktu. İkinci kata bir dülger merdiveni ile ve güçlükle çıkabildiler. O zaman niçin çağırıldığını öğrendi:

Şeker sandıklarından yapılmış bu masa başında miyop gözlü, şaşı bir adam oturuyor ve herkesi âdeta istintak ediyordu:

— Kimsiniz? nesiniz? nereye gidiyorsunuz? maksadınız? babanızın adı?

Sıra kendisine gelince;

— Adım Nazmi Şehap — dedi — havadis gazetesi tarafından Ankaraya gönderiliyorum.

— Yani... kısacası Adınız Nazmi mi?

— Evet...

Şaşı adam, kalemi elinden bırakarak masa üstünde duran gözlüğünü aldı:

— Acaba hangi Şehap beyin oğlu olduğunuzu sorabilir miyim?

— Evvelce tüccarlık yapardı.

— Evet... ve Binbirdirekte otururdu değil mi?

— Tamam... demek kendisini tanıyorsunuz?

— Tanımak ta lâf mı? ayol senin büyük anan benim babamın teyzesidir. Yani senin anan ile benim babam kardeş çocuklarıdır. Biz de kardeş çocuklarının çocukları oluruz.

Kara sakallı adam gene bir neşeli kahkaha fırlattı:

— Yani suyunun suyunun suyu..

di. Ankara gelenlerin kim olduklarını sormuş, ve çekilen telgrafa cevap gelmediği için karasakallı kafilenin daha ileriye geçmesine müsaade edemiyeceğini söylemişti. Maamafih onlara geceyi hoş geçirtmek için çok çalışmıştı. Kuzular doldurtmuş, peynir tatlıları yaptırmıştı. Yemekten sonra, yer yatak larına uzandıkları zaman Nazmi yeni tanıdığı akrabasına sordu;

— Adınız nedir?

— Süleyman.

— Peki... a Süleyman bey bu kara sakallı buranın âmiri mi?

— Evet bu havalinin kumandanıdır.

— Münevver bir adama benziyor.

— Zannederim... erkânıharptır. Yüzbaşı Salih Bey. Hiç işitmedin mi? Büyük işler görmüştür doğrusu..

Yorgunluk, bol bulunduğu için endazesiz içilen sütler, ayranlar, kaşık kaşık yenilen yoğurtlar hepsinin uykusunu getirmişti. Yeni kar şılaşan iki akraba daha fazla konuşamadılar. Kapının yanında yanan isli bir beziryağ kandilinin karanlığını gideremediği odada zaten pes, tiz, birçok horultular yükseliyordu. Az sonra onlar da horlaya

Ertesi sabah, kafilenin yoluna devam edebileceği anlaşıldı. Nazminin dağ başında karşılaştığı şaşı akrabası da buradan kafileye katılmıştı. Keçilerini boynuzlrından sürüyüp getiren köylülere beşer onar kuruş vererek birer maşraba süd içtikten sonra, erkenden otlamağa çıkarılan ineklerin ötede beride dumanları tüten pisliklerine basmamağa dikkat ederek, Kuşçalıdan uzaklaştılar.

Köyün mezarlığı yanında kafileyi oğurlarken karasakallı tesadüfen söylüyormuş gibi; yavaşça;

— Nazmi Bey... — dedi — dağbaşında akrabalardan da çekinmelidir. Sonra bu sözüm kulağınızda küpe olsun... Unutmayınız... bu devirde her koyun kendi bacağından asılır... haydi uğurlar olsun...

. . . . . .

Anadolu..

Artık köylerden kazalara, nahiyelerden, büyük merkezlere, sonra gene köylere, ulaşıyorlardı. Bazan yollarda eşkıya olduğunu söylüyorlardı. O zaman hışırdayan ağaçlardan ürkerek, her çalı ardında bir mavzer namlusu belirmesinden kor karak içi kaplan dolu bir ormanda dolaşan karaca yavruları gibi biri-

ğa sola çevirerek, etrafı kollayarak yürüyorlardı. Ve Anadolu her adım da bir parça daha yoksullaşıyor, bir parça daha iç sızlatıyordu. Asırlar, bu mor dağların, cılız meşeliklerin, kuru derelerin içinde ne varsa silip süpürmüşlerdi. Göze her gözüken şey bir artığa benziyordu. Toprak Cumadan yola düzüldükleri zaman kılavuzluk eden köylü, susayan bir arkadaşa;

— Az sabret... — demişti — ileride bir çağlayan vardır.

Nazmi bu çağlayanı gördüğü zaman hayretinden dona kalmıştı. Istanbuldaki terkos muslukları bunun yanında bir Marmara ve yarım masuralık çırçır çeşmeleri bir umman sayılabilirdi. Sonra Rüştiyedeki coğrafya hocası hatırına gelmişti de gülmüştü. Eğer "çağlayan neye derler?,, dediği zaman yanılıp ta bunu göstermiş olsaydı o, mutlaka sıfırı bastırıverirdi.

Ileride "Yenicepazar,, adı verilen beş on evlik bir köyde kısa bir mola vermişlerdi. Safranboluya gitmek için Araç suyunu geçmek lâzımgeliyordu. Sallara bindiler. Etraf orman olduğu için sık sık yağan yağmurlar Aracı biraz kabartmıştı. Salın üstünü yalayarak aşan çamurlu solara ürkerek baktı. Fakat asıl ürkülecek şeye yarım saat sonra tesadüf etmişti. O zaman Aracın çamurlu sularının pek o kadar tehlikeli olmadığını anladı.

Bir tepe tasavvur ediniz ki eteğı minare boyunda çamlarla kaplanmış bulunsun ve öyle kudretli bir toprak tahayyül ediniz ki bu tarafından fışkıran adam boyunda otların yeşilliği içinde bir zerre bile göz seçemesin.. Ve yine bakınız, arkaya bakınız, sağa, sola, herne yana isterseniz bakınız, yanınız adam boyunda yeşillikler, minarelerle boy ölçüşen çamlar görmüş olunuz.. Bir kaynaktan fışkıran bol su, çamlardan çınarlardan dökülmüş yaprakları yatak yapınerek ağaç köklerinde çalkanarak akan... Sonra.. bu cennet koru içine herbiri üç karış genliğinde kalın kütüklerle on beş yer kurunuz.

Ideal köy bu değil midir?

Kafile, yayvan bir tepeye yaslanan bu evleri görünce hayretle durakalmıştı;

— Isviçre halt etmiş bununyanında... — diye bağırdı Nazmi.

Diğerleri de ayni fikirde bulunular; ve düşündüler ki mola verecekleri bundan daha güzel bir köy hemen bulunamaz.

Bitmedi

Güzel yazı müsabakamız

Bir haftalık dahilî ve haricî vakayii takip ediniz en şayanı dikkat bulduğunuz hadise hakkında bir yazı yazıp bize gönderiniz.

En güzel yazılmış makalenin sahibine:

5 lira

İkinci gelen makalenin sahibine:

2,5 lira

Hakkı telif verilecektir.

Bu musabakaya yalnız liseler, yüksek mektep talebeleri iştirak edebilirler. Yazıların gazete yazısıyla azamî 75 ve asgarî 30 satır olması, kâğıdın bir tarafına yazılmış bulunması lâzımdır.

Bu yazılar cuma günü akşamına kadar elimize geçecek tarzda postaya verilmelidir.

Geçen müsabakayı kazananlar

Güzel yazı müsabakasında birinciliği Atatürk'ün ulusa sözleri serlevhalı yazı ile Galatasaraydan Muzaffer Cevdet, ikinciliği Inkilâpçı ulusumuz millî ülküye tam bir bütünlükle yürümektedir serlevhalı yazı ile Istanbul lisesinden Naşit Alp kazanmışlardır. Kendilerinin hüviyet varakalarile idaremize müracaat ederek mükâfatlarını almalarını rica ederiz.

ATATÜRK'ÜN ULUSA SÖZLERİ

Büyük Onderimiz Kamâl Atatürk beşinci B. M. M. ne yeni saylav seçimi münasebetile başında bulunduğu C. H. Fırkasının her çağda ulusal birlik ve güveni destek yaparak son dört yıl içinde başardığı çok çetin işler üzerinde çok sevdiği yurtdaşlarını yeniden aydınlattı. Şunu söylemek gerektir ki büyük başbuğun sözleri tarihin benzerini görmediği ve göremeyeceği devrimlerle taşan, ülkemizin kurtuluşunu ve baştan kuruluşunu da içine alarak kapılarını büyük Türk ulusuna açan sonsuz yenilikleri yurttaşlarının önüne sererek övünmek istememiştir. Atatürk'ün değerli bildirimi yalnız Büyük Kurultayın geçen çalışma devresi toplantılarında görülen verimli işlerin salt ana hatlarını anlatmakta ve önümüzdeki yıllarda yapılacaklar üzerinde yüksek görüşlerile hep birlikte koşacağımız yolların amaçlarını ışık sellerile pürüzsüzleştirmektedir.

Bütün acunun genel sıkıntısı içinde bunaldığı ökonomik ve malî krizin ağu tesirleri altında ülkelerin nasıl kasıp kavrulduğunu Atatürk bize kısa fakat özlü ve inandırıcı birkaç satırcıkla bütünlüğü, canlılığı, nazik inceliklerile önümüze yaymıştır. Uluslar arası durumunun görülmedik güvensizlik ve kuşku içinde bırakan bu çetin şartlar, her alanda, her bakımdan yeni değişimler yapmak mecburiyetinde bulunan yurdumuzda öne atılan her ileri adımı yarı yolda durdurabilecek kerteye kadar gelmişti. Bu zorlu ökonomik savaşta en doğru tedbirleri alan C. H. F. ve onun hükûmetinin nasıl bütün güçlükleri yendiğini anlatan Onder bu gece sıkıntıdan hemen hemen eşsiz olarak yüz aklığıyle çıktığımızı ulusa müjdelemişlerdir. Yurt içinde yeni kazanma yolları bulmak, geniş ölçüde büyük sanayie doğru kalkınma hızında güdülen ulusal ve ulusal gayretler açıksız ve aksaksız bütçe Atatürk'e göre sağlam bir malî bünye ve ökonomik gidişte her yıl daha ziyade ilerlemenin en müsbet belgesidir.

Barışı severiz, Uluslar arası sıyasasının karşılıklı güvensizlikler içinde çalkandığı sıralarda bile barışı yaşatmak uğrunda temiz ve insel bir istekle elimizden geleni yaptık ve yapabiliyoruz. Yer yüzünde iyi geçinen iyi amaç bulan ülkelerle sıyasal ve ökonomik andlaşmalarla bağlandık. Ancak barışa gerçekten yararlı olabilmek ülküsile ulusça ve devletçe güçlü bulunmak yolundan ayrılmıyacağız.

Türk yurdunu durmadan yüceleştirmek ideyelini güden temel sıyasamızın ana hatlarında, ökonomik kültürde, bayındırlıkta gelecek yıllar daha verimli yürüyebilmek için en güvenli destek bildiğimiz ulusal birliğin çözülmez halde zincirlenmesi, yurdun her bakımdan varlığını ve ergenliğini koruma işinde en yenilmez silâh olan ulusal duygu, ulusal bütünlük, ulusal kültür alanlarında samimî inanlı, toplu ve güçlü bulunacağız. Bütün bu ideyellerimizin gerçekleşmesi için yüce Türk bütünlüğünün, türlü güçlüklere karşı aksamadan yalçın bir kale halinde perçinleşmiş olarak ilerlemesi yolunda Atatürk, kuruluşundan beri önderi bulunduğu C. H. F. na yurtdaşlardan itimat istemiştir. Yurdun en uzak köşesine kadar bütün yurtdaşların benliklerini saran önderimizin sözleri içimizi ve dışımızı en gür kaynakların en bitimsiz inan ve güven gürelerile pekleştirmiştir. Hiç çekinmeden, kuşkulanmadan, sanki önceden görmüş, ve içinde yaşamış gibi haykırıyorum:

Geçmişi yoran, geleceği yaratan, Türk devrimi inanan ve inandıran ülkusü, coşan ve coşturan akışı ile yeni bir Gevrenin şahikalarına ulaşmak için hızlanıyor: Oncümüz Atatürk'tür.

Galatasaray Lisesi:
Muzaffer Cevdet

İnkilâpçı ulusumuz millî ülküye tam bir bütünlükle yürümektedir

Osmanlı imparatorluğundan büsbütün ayrı ve yepyeni bir memleket olan yeni Türkiyeyi yaratan Yüce Atatürk bu memleketin her nesnesini ve insanlarını yeni bir hale kalbederek bugünkü onurlu ve müstakil Türkiye Cumhuriyetini kurmuş bulunuyor.

Devrim dediğimiz bu yeni hal bir daha ulusunun düşman istilâsına uğramaması için gerek olan şartları bir arada toplamış ve bu suretle ulusun istiklâl refah ve medeniyet prensiplerini bildirmiştir. Bu prensiplerin başında Cumhuriyet geliyor. Evet Cumhuriyet rejimini daha eyi anlamak için bir parça arkaya bakarak eski acı, kara günlerimizi seyretmemiz kâfidir. Bakışlarımızı arkaya çevirdiğimiz zaman bugün bulunduğumuz yüksekliğin derecesini tayin edemezken içten gelen bir heyecanla kendikendimize sorar ve karşılığını yine kendimiz veriyoruz. Biz Cumhuriyetten önce ne idik?.. Bir hiç, daha kötü yıkılıp yuvarlanan bir varlığın perişan enkazı... Cumhuriyetten sonra ne olduk: Her şey veya daha yüksek Büyük Kurtarıcının iradesile yepyeni bir varlığa kavuşan ve bu yeni varlığın da durup dinlenmek bilmez ve önüne geçilmez kuvvet saldırışlarile daima ilerleyen, hür, müstakil, kafası havada kendi kendisinden en kat'î bir surette güvenli bir ulus..

Yüce Onderimiz Atatürk'ün bizlere bahşetmiş olduğu cumhuriyet sayesinde dir ki biz bugün kadın, erkek yüce medeni hakkımızı kullanabiliyoruz. Yine cumhuriyet sayesindedir ki aile hukuku ile Türk kadını yüz yıllarca mahrum olduğu yüksek ve muhterem mevkiine tekrar yükseltilerek Türk kurumunun bütünlüğü iade ve tamamlanmıştır. Ulusun anası, hemşiresi, kızı olan kadın kısmının kurum hayatındaki yükümleri erkeklerinkinden aşağı de-

ğildir. Işte cumhuriyetin hayata iade ettiği kadınla Türk ulusunun alnını bihakkin göklere kaldırmıştır. Türkiyede kadın artık caniler gibi mahpus, veya umacılar gibi örtülü olmaktan kurtulmuştur. Bu onun hakkı idi ve inkilâpçı Türk kurumunun vazifesi. Işte son saylav seçimine ve saylavlığa kadınlarımızın iştirakini temin ile bu vazife ifa edilmiş o hak yerine getirilmiştr. Bundan ötürü biz Atatürk çocukları ne kadar sevinsek, ne kadar kıvanç duysak hakkımızdır. Fakat bütün bu devrimleri yapan cumhuriyeti bütün ulustan bihakkin aldığı kuvvetle koruyan C. H. Fırkasını içten gelen sevgi ve saygı ile anmamak mümkün müdür?!. O yüce fırka ki yeni Türkiye gibi, orada çalışan yeni zihniyetteki her yeni Türk yurttaşı gibi yüce Şefin en büyük eserlerinden biridir.

Yüce Onder Atatürk yurdumuzu kurtarmak için, bütün Türk ulusunu tek bir maksat etrafında toplayarak Anadolu ve Rumeli Müdafaai Hukuk Cemiyetini kurduğu zaman C. H. fırkasının temellerini de atmış bulunuyordu. Daha sonra C. H. fırkası adını alan Anadolu ve Rumeli Müdafaai Hukuk cemiyetinin o zaman bir tek gayesi vardı: Düşmanı atarak ulusun hakikî istiklâlini kazanmak.!

Büyük Şef Kamâl Atatürk vatanı kurtarmak için yaptığı bu teşkilâtı vatan kurtulduktan sonrna cumhuriyet idaresinin şanlı bekçisi yapmış ve Türk ulusunu dünya sıyasal, ökonomi, ve kültür hayatında da akıllar ermez muvaffakıyetlere ulaştırmıştır. Inkılâpçı ulusumuzun millî ülküye tam bir bütünlükle yürüdüğüne son saylav seçimi parlak bir örnek olmuştur. Kadın, erkek bütün yurttaşlar sandık başlarında hep bir düşünce, hep bir ülkü ile Türk ulus ve devletinin yeni bir hız, yeni bir yükseliş çağına girmesi için tek bir varlık gibi toplanmışlar ve Atatürk'ün gösterdiği yolda durmadan yürüyeceklerini ve "Türk ulusunun idaresinde ve korunmasında ulusal birlik, ulusal duygu, ulusal kültür en yüksekte göz diktiğimiz ideyel" olduğunu bir kez daha bütün acuna bildirmişlerdir.

Yazan: Istanbul Lisesinde 1395
Naşit Alp

ÇOCUK

İlk taksimetre

Ingiltere posta idaresi, Londradaki eski ambarlarının küflü köşelerinde geçenlerde yukarıda resmini koyduğumuz âleti bulmuştur. Tetkikatta sonra bu âletin on altıncı asırdan kalma olduğu ve mesafe ölçmek için kullanıldığı anlaşılmıştır.

Otomobillerde gördüğümüz taksimetrelerin en iptidaî şekli olan bu âlet tahta bir yuvarlaktan ibarettir. Bir kişi tekerleği sürmekte ve tekerleğe bağlı yuvarlak döndükçe, mesafenin uzunluğu anlaşılmaktadır.

Fakat Çinlilerin mesafe ölçen âletleri her milletten daha evvel kullandıkları uhakkaktır. Hem Çinliler, mesafeyi bindikleri arabalara koydukları âletlerle ölçerlerdi.

Gözümüzün hatları

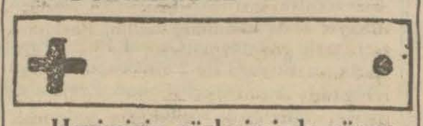

Hepimizin gözlerimizde görmeyen bir mıntaka vardır. Sağ gözünüzü kapayınız ve sol gözünüzle siyah bir noktaya bakınız. + işaretini de aynı zamanda göreceksiniz. Şimdi elinizdeki şekli yavaşça gözlerinizden uzaklaştırınız. Veya yaklaştırınız. Tam 14 santimetrelik bir mesafe göreceksiniz. Yahut ta + işareti büsbütün kaybolacaktır.

Şekeri alevlendirmek

Çay zamanı bir şeker parçası alınız ve masadakilere bunu alevli alevli yakabileceğinizi söyleyiniz. Diğerleri kolay zannederler. Bir şeker parçası alıp kibriti çakarlar, fakat şeker sadece kararır, alevlenmez.

Siz bu işte muvaffak olmak için şekerin ucunu kimse görmeden cigara külüne batırınız. Şekerin ucunda görünmiyecek miktarda dahi olsa, şeker, kibriti çaktığınız zaman alev alır ve bu alev epeyce devam eder. Alaylı bir eğlencedir.

Sihirli murabba

Bir murabba çiziniz. Yukarıdan aşağı ve aşağıdan yukarı çizgilerle dörder haneye ayırınız. Dörder hane olarak yukarıdan aşağı on altı, keza soldan sağa da on altı hane bulunacaktır. Şimdi bu hanelere rakamları o şekilde koyacaksınız ki, her haneyi yukarıdan aşağı ve soldan sağa cemettiğiniz zaman, elde edeceğiniz yekûn hep 34 çıkacaktır.

Maymunlara göre insanlar

Amerikalı âlim maymunların insanlara göre daha güç büyüdüğünü, fakat daha çabuk ihtiyarladığını tesbit etmiştir.

Hesap sualieri

Biribirine benzeyen altı aded rakamla on bine bir aded yazabilir misiniz?

Cevab: 9.999 9/9

Dev tozu, cüce tozu

Dostlarımdan biri dedi ki:

— Meşhur kimyager Bay Deringör'ü tanırsın, değil mi? Aman git, kendisini gör. Şimdi de yeni bir şey keşfetmiş.

Merak ettim, Bay Deringör'ün oturduğu Avalim sokağındaki 12 numaralı apartımana uğradım. Kendisini bulmak ta hayli müşkül oldu. Çünkü apartımanın hemen her katında bir çok "Deringör" ler oturuyordu. Bunların hepsi kimyagerin kardeşleri, amcaları, amcazadeleri vesairesi idi. Nihayet asıl Deringör'ü yakaladık. Müşarüni-leyh beni nezaketle kabul etti ve çalıştığı odaya aldı:

— Evet efendim, dedi, yedi sene uğraştıktan sonra insaniyete büyük hizmetler yapacak bir keşifte bulundum. Bu keşfim iki türlü tozdan ibarettir: Biri Dev tozu, biri cüce tozu.

Ve masasının üzerinde içi beyaz bir tozla dolu ayni boyda iki şişe gösterdi.

— Şu tozdan bir kahvekaşığı alırsanız, hemen o saniye dev gibi büyürsünüz. Öteki tozdan alırsanız, aksine birdenbire cüceleşirsiniz.

Ve izah etti:

— Dev tozunun esasında hamızı hummaziyet vardır. Bilirsiniz ki bu madde hayvanî nesiçleri derhal genişletmek hassasına maliktir. Bu müstahzarın tesiri altında vücudumuzun her hüceyresi inbisat etmekte ve bu suretle normal bir adam birkaç dakikada iki buçuk, üç metre boy almaktadır. Cüce tozunun esasında ise hummaziyeti hâmız vardır. Bu madde Japonyada bir nebattan istihsal edilir. Hüceyreleri süratle daraltır.

O sırada sordum:

— Affedersiniz efendim, bu keşfin insaniyete büyük bir hizmeti olacağını söylemiştiniz. Ben bu hizmeti pek iyi anlayamadım.

Acır gibi yüzüme baktı:

— Yavrum, siz daha çocuksunuz, dedi, şimdi bir defa düşününüz. Şimdi ben bir adama dev tozundan veriyorum. Bütün vücudu kabarıyor. Eli, kolu, bacağı, kafası, beyni.... evet, beyni de büyüyor. Meselâ mektepte bir talebe güç bir dersi bir türlü öğrenemiyorsa hemen bu tozdan yutar, beyni de büyüyeceği için bu sefer, güç gelen dersi kolaylıkla öğreniverir. Bunun tatbikatta sahası çoktur. Mühendisler, ustabaşılar, romancılar, muharrirler, daha ne bileyim, çok kimseler bu toz sayesinde ortaya iki üç misli iş çıkarabilirler.

Tekrar sordum:

— Ya cüce tozunun faydası?

— O da kimseye kendilerini göstermek istemeyenlere mahsustur. Meselâ sivil taharrî memurları, polis hafiyeleri... bir taharrî memuru katilin peşine takıldı mı, hemen cüce tozundan yutar, mini mini bir şey olur, şüpheyi uyandırmadan her şeyi takip edebilir. Tam katili tevkif edecek zaman geldi mi idi, hemen bir kaşık dev tozu, bizim cücemiz birdenbire devleşiverir ve katil de yakayı eleverir.

Bay Deringörcüce tozunun tatbikatından bir misal getirdi:

— Arif isminde dev yapılı birisi vardı. Bu adam nereye gitse çalardı. Ailesi zengindi. Kendisine para verirlerdi. Fakat o çalmak zevki için çalardı. Kaç defa hapishaneye girmiş, çıkmış huyunu düzeltememiş. Bir gün gardirop çalmış, ertesi gün otomobil aşırmış, sonra gittikçe işi büyütmüş, günün birinde koca bir treni kaldırmış. En sonunda limana gelen bir seyyah vapuruna göz koyduğu zaman, aman aman, ailesi feryadı basmışlar. Hemen koşup bana geldiler. Kendisine cüce tozundan verdim. Şimdi kendisi üç yaşında çocuk boyundadır. Çalmak âdetinden vazgeçmedi ama, o boyu ile ancak zıpzıp, toplu iğne gibi şeyler çalabiliyor.,,

Bay Deringör mesaisini veprojelerini daha uzun uzadıya anlattı. Ayni zamanda da çay ikram etti.

Hizmetçi çay tepsisini büyük muhteriin yazıhanesinin üstüne koymuştu.

— Siz kesme şekerimi istersiniz? ben toz seker kullanırım.

Rahat rahat çayımı içiyordum. Birden yukarı kattan doğru bir ses bağırdı:

— Bu şeker tat vermiyor.

Başımı kaldırdım. Ne göreyim, Bay Deringör birden bire büyümüş, kafası tavanda, acaip gözlerle ortalığa bakıyor, elindeki küçücük çay fıncanını sinirli sinirli çalkalıyordu. Elini masaya uzattı. Tekrar şeker almak isterken, yanlışlıkla cüce tozunu aldı ve tozu olduğu gibi fincana boşalttı. Birkaç yudum içmişti ki, Bay Deringör gözümün önünde küçüldü, küçüldü, en nihayet yazıhanenin arkasında kayboldu.

Büyük muhterii görebilmek için, yazıhanenin üzerinden iğilmek mecburiyetinde kaldım. Şimdi bonmarşelerde satılan büyücek bebeklere benziyordu. Hayran hayran etrafına bakınırken, hemen yakasına yapıştım. Bağırmasın diye parmağımla ağzını kapatarak, müşarünileyhi evime getirdim.

Bir papağanım vardı, ölmüştü. Boş kalan kafesine Bay Deringörü soktum. Şimdi boş zamanlarımda onunla karşı karşıya kalıyoruz. Ara sıra maymunlar gibi suratıma tükürüyor ama, zararı yok, çünkü kimyadan, fizikten yaman münakaşalar yapıyoruz.

Duvarda gölge oyunları...

Takriben iki metre uzakta bir masa üzerine yanan bir mum koyunuz. Ziya, duvar ve uzatılmış eliniz ayni hat üzerinde olmak şartile münasip veçhile ve biraz köşede olarak yerleşiniz. Şimdi duvara akseden gölgenin en büyük ve en net derecesini bulmak için vaziyeti tesbit etmek iktiza eder. Sonra ellerinize ve parmaklarımıza muhtelif şekiller vermek ve perdeye yaklaştırıp uzaklaştırmak suretile perde üzerinde muhtelif gölgeler husule getirebilirsiniz.

Yukarıdaki şekiller muhtelif insan ve hayvan gölgelerini nasıl vücude getirebileceğinizi gösteriyor.

İğne ile ok oyunu

Bir tahta üzerine şekilde görüldüğü veçhile bir hedef resmediniz, Ve bir düzüne kadar da yorgan iğnesi alınız. Bunlar ile pek âlâ bir ok oyunu oynayabilirsiniz. Hedef resmolunduktan sonra oyunculara iğnelerini hedefe atmalarını ve oraya saplamalarını teklif ediniz. Atılan iğneler hedefin yanına isabet eder ve yere düşerler. Siz elinize bir az iplik alınız. Onu iğneye geçiriniz. Sizin iğne bu iplik sayesinde icap eden kuvvet ve istikameti alarak doğru gider ve hedefe saplanır.

Bundan sonra oyuncuların iğnelerini çoğaltarak ve her birine ayrı ayrı renkte iplikler geçirterek onların oyuna olan alâkalarını arttırabilirsiniz. Oyuncular iğnelerini hep beraber atarlarsa oyun daha eğlenceli olur. Ve ipliklerin muhtelif renkleri sayesinde herkes kendi iğnesini hedefte tanır.

Canlı yılan

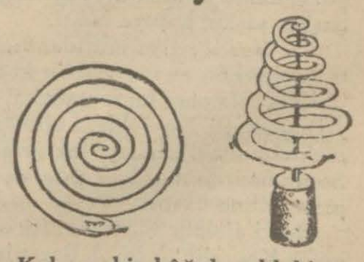

Kalınca bir kâğıdı soldaki resme göre kesiniz. Bu suretle halezonî bir yılan elde etmiş olacaksınız. Bu yılanı sağdaki resimde gördüğünüz gibi bir yorgan iğnesinin ucuna iliştiriniz. İğnenin alt kısmını da bir mantara takınız. Hepsini birden sıcak sobanın üzerine koyarsanız, yılanın hiç durmadan döndüğünü göreceksiniz.

Öteberi

* Kır atların yavruları siyah olarak doğarlar ve yavaş yavaş onlar da beyazlaşırlar.

* Cep saatinin makineleri, ihtiramdan beri hemen eraslı hiç bir tadile uğramış değildir.

* Yüz sene evvel kullanılan kibritler de aşağı yukarı bugün kullandığımız kibritlere benzerlerdi. İlk kibriti 1826 da John Walker isminde bir eczacı yapmıştır. Her kutuda yüz tane çöp vardı. Ve bu çöpler sürtmek suretile ateş alıyorlardı. 1833 te Lucifer kibritleri meydana çıktı, bu kibritler de kumlu kâğıda hızla sürmek suretile yanarlardı.

* Dünyanın en ihtiyar tayyarecisi İngilterededir. Bu zatın adı Richardson'dur. Ve şimdi 73 yaşındadır. Pilot vesikasını da 65 yaşındayken almıştır.

* Âlim bir doktor uykunun vücudu en ziyade saat 20 ile 24 arasında dinlendirdiğini anlamıştır. Diğer saatlerde o kadar kuvveti yoktur. Geç yatmayı itiyat edinen çocukların kulaklarında küpe olsun.

Hem ressam Hem âlim

Meşhur İtalyan ressamı Leonardo Vinci dünyanın nâdir gördüğü dehâlardan biri idi. Nebatattan anlardı, mühendisliği vardı, anatomist idi. Heyetşinastı, riyaziyeci idi.

İnsan kafasının tasavvur edebileceği tayareyi ilk defa çizdi ve bir paraşüt icat etti.

Keşiflerinin ve tasavvurlarının en mühimleri şunlardır: Bir turbin makinası, bir denizaltı gemisi, bir seri ateşli top, mahrutî mermiler, muhtelif bombalar vesaire... Ağaçları aşılamak sanatını hayli ilerletmiş ve kanımızdaki deveranın seyirlerini ilk defa o keşfetmiştir.

Bütün bunları dört yüz sene evvel bulduğu düşünülürse, harikulâde dehâsı anlaşılır.

Mimi'ye mektup

MILLIYET'in Tefrikası: 19 Nakleden: M.F.

Semalardaki ev ve yeşil kapı acaba burası mı idi?

Hülâsa

[Fantoma - Hırsız namile maruf olan Marten Dal hususî bir baloda gayet garip bir hırsızlık vakasının içine karışmıştır. Çalınan şey ev sahibi Madam Koverlihin yeşil elmasıdır. Bunu Brina isminde bir genç kız aşırmıştır.

Maksadı şudur: Çünkü bu yeşil elmas Cimi Barinjer isminde bir adamın katledildiği gece bunun üstünde idi. Ve elmasın bir parçası da cinayetin olduğu yerde bulunmuştu. Brina bu mücevheri tekrar elde ederek kendisini kurtarmak istiyordu. Halbuki mücevher tekrar ortalıktan esrarengiz bir şekilde kaybolmuştur. Bunu acaba ev sahibi Koverlih aşırmasın? Fakat neden bu adam böyle bir hırsızlığı yapacaktır?

İşte Dal, şimdi genç kıza bir yardım olmak üzere Koverlihin arkasını takip etmiş ve onun da bir gece Cimi Barinjer'in katledildiği daire de aynı şekilde vurulduğunu görmüştür.]

Fantoma - Hırsız kapıcıya sormağa lüzum görmeden yine eski mahcup tavrı ile asansöre atladı. Kimse, karşısına çıkmamıştı. (Semalardaki bir ev) diye düşünüyordu. Bu ev bundan başka bir yer olamazdı. Asansörden çıktı. Ve elektrik ziline basmak üzere Kondon'nun kapısı önünde durdu. Fakat birdenbire afallamıştı. Gözleri gözlüğünün altında dört açılmıştı. Şaşkın şaşkın kapıya baktı.

"— Yeşil!,, diye mırıldandı. "Semalardaki bir ev ve yeşil bir kapı!,,

Mektupla olan bu mutabakat şayanı dikkatti. Koverlih'in bitmemiş mektubundaki cümleyi tekrarladı. Sonra hayretine galebe çalarak kapının ziline bastı.

Belki alelâde bir tesadüftü ama gerek Koverlih'in gerek Barenjer'in semalardaki bir evden ve bir yeşil kapıdan bahsetmeleri çok garipti.

Kapı açıldı ve bir hizmetçi gayet mağrur ve istihkarlı bir nazarla kendisini karşıladı.

Dal:

— M. Kondon evde mi?. Diye sordu.

Hizmetçi sanki karşısındaki insan değilmiş te garip bir mahlûkmuş gibi kendisini süzdü.

— M. Kondon kahvaltı ediyor sizi kabul edebileceğini zannetmem.

Dal başını sallıyordu:

— Işte bu fena, dedi. M. Kondon bu sabah pek meşgul galiba. Zannımda aldanmıyorsam Nomade bu akşam saat beşte hareket ediyor. Kendilerine çok mühim bir iş için geldiğimi söyler misiniz?

Hizmetçi gelen adamın mütevazi elbiselerini şöyle bir gözden geçirdi. Soğuk bir tavırla:

— Isminiz? diye sordu.

— M. Zıdliycü! Zorca bir isimdir. (Fantoma - Hırsız bu ismin tersinden okunursa daha kolay olacağını ilâve etmek istemedi.) Isterseniz bir kâğıt üzerine yazayım.

Cebinden boş bir kart çıkardı. Ve yazdı.

Hizmetçi:

— Eğer şark halıları satmak bahanesile geliyorsanız zamanınıza yazıktır.

Diye homurdanıyordu.

Dal kartı uzatarak:

— Hayır, dedi. Lûtfen M. Kondon'a kendisine aMtmazel Mimi - den bahsedeceğimi söyleyiniz.

Bir müddet adamın ağzı açık kaldı. Sonra uzaklaştı. Bir dakika geçmeden geri dönmüş evvelki yüksek tavrı zail olmuştu.

— Lûtfen Mösyö bu taraftan teşrif buyururlarsa.. .

Fantoma - Hırsız, mavi ve kurşuni döşemeli bir odaya girdi. Bu odanın için karmakarışıktı. Birçok bavullar, çantalar, vesaire biribirinin üzerine yığılmıştı.

Ralf Kondon bir masanın başına geçmiş kahvaltı ediyordu. Üzerinde henüz robdöşambr ve ayaklarında terlikler vardı, gelen misafire hain bir nazarla baktı.

— Peki Mösyö... (karta baktı) Mösyö Zıdlıyçü ne istiyorsunuz bakalım?

Dalın işi o kadar acele değildi. Odanın içinde dolaşmağa ve bibloları tetkike başladı. Bir vitrinin içinde bulunan bir şeyin kendisini sureti mahsusada, alâkadar ettiği anlaşılıyordu.

— Bu nedir? diye sordu.

Kondon kısa keserek:

— Sun'î bir el, dedi. Pariste buldum. Bir kargaşalık esnasında bir elini kaybeden bir apaşa aitti. Eli olmadığı için icabettiği zaman bunu kullanıyordu.

— Mükemmel!..

Dal bu garip ele evirdi çevirdi baktı.

— Hakikaten, dedi, sahici bir elden farkı yok!

Kondon soğuk bir tavırla:

— Tamamile! diye cevap verdi. Benimle bir matmazel Mimi hakkında konuşmağa geldiğinizi söylemişlerdi?..

— Evet, doğru.

Dal hiç istemiyerek sun'î eli yerine koydu ve oturdu.

Kondon soruyordu:

— Niçin bu kız beni alâkadar edecekmiş? bu Barenjer meselesinde de ismi geçen matmazel Mimi mi?

— Evet, ayni muhayyel Mimi.

Kondon bakışlarını muhatabının üzerine diktikten sonra sordu;

— Peki, buna dair bana ne söyleyeceksiniz !

— Samimî olmak için evvelâ söyleyim: Size ondan bahsedecek değilim. Onun ismini sadece buraya girmek için kullandım. Koverlih in başına ne geldiğini biliyor musunuz?

— Ne olmuş?

— Öğrenmediniz mi? hiç şüphesiz, hâdise olduğu zaman gazeteler belki de makinede idi. Gayet garip bir şey. Zannedersem Koverlih bu sabah şafak sökmeden, Barenjerin apartımanına gitmiş. Ne için gittiğini Allah bilir. Fakat netice itibarile menfur bir taarruza uğramış.

— Bir taarruza mı uğramış?

— Evet, birisi, kendisine tabanca atmış. Bereket versin sathî bir yara ile işin içinden sıyrılmış. Katil kendisini ölü zannetmiş ve derhal kaçmış. Fakat işin daha garibi şu: (Fantoma - Hırsız iskemlesini masaya yaklaştırdı) Koverlih, Barenjerin katledildiği zaman oturduğu koltukta oturuyormuş. Telefon ahizesi de yerinden çıkmışmış. Tabiî Barenjer katledildiği zaman olduğu gibi. Galiba Koverlih te onun gibi imdad istemiş.

Kondon çatalını bıraktı ve doğruldu.

— Ne garip tesadüf!

— Tesadüf bu kadar la da kalmıyor. Silâh sesinden evvel Koverlih te Barenjer gibi bir mektup yazıyormuş. Bu mektup Barenjerin yazdığı mektubun ayni imiş ve ayni şerait dahilinde yazılmış. Bu da muhayyel bir Mimiye hitaben kaleme alınmış ve içinde aynile gökler deki bir evden, yeşil bir kapıdan bahsediliyormuş!

— Bu şayanı hayret! (Kondon muhatabının üzerine endişeli, ve kurnaz bir nazar atfetti.) Ben Koverlihleri iyi tanırım. Fakat ne demeğe gelip bana bu hikâyeyi anlatıyorsunuz?

Dal ufak bir gülüşle cevap verdi:

— Sizi alâkadar edebileceğini tahmin etmiştim. Mimiye yazılan her iki mektubun da fransızca oluşu şayanı hayret değil mi? Barenjer bir tek kelime fransızca bilmiyordu. Koverlih te kezalik fransızcanın Fe sinden haberdar değildi. Evet, çok garip! Fakat benim sizin le münakaşa etmek istediğim nokta bu değildir.

Kondonun sabrı son haddine gelmişti.

— Peki, dedi, o halde? ne söylemek istiyorsanız ona geliniz.

Fantoma - Hırsız, hiç acele etmiyordu. Bir koltuğa gömüldü, ve pencereden açık semayı seyre daldı.

— Güzel bir apartımanınız var M. Kondon, dedi. Yüksek, aydınlık, havadar bir apartıman, semalarda bir ev...

— Bitmedi —

Marmara felâketzedelerine yardım

Kazamıza Marmara yer sarsıntısında açıkta kalanlara yardımda bulunan eyiliği seven yurddaşlarımızın adları ve verdikleri para şudur:

Lira	
110	Eski toplama
10	Bay Menase Kuzen tüccar
1	B. Sabri avukat
25	B. Uzunköprülü Ali tüccar
10	Lâ Türki gazetesi okuyucularından biri.
156	

Almanyanın Silâhlanması

(Baş: 1 inci sahifede)

veren şimdiki hazırlık safhası, en eyi metodu ilham edecektir.

Almanyanın cevabı

BERLIN, 10.A.A. — Havas muhabirinden :

Londra anlaşmalarını müteakib, Fransa ve Ingiltere elçileri tarafından dünkü gün yapılan tebliğe, Almanyanın vereceği cevab perşembe veya cuma gününe hazır olacaktır.

Bu cevablar, Almanyanın Paris ve Londra elçileri B. Köster ve Fon Höş vasıtasile, her iki hükûmete tevdi edilecektir.

Cevabın ana çizgileri tekarrür etmiş olsa gerektir. Çünkü son günlerdeki hummalı faaliyet durmuştur.

Boğazındaki iltihabın şiddetlenmesinden olacak, B. Hitler Berchtesgaden'e gitmiştir. Hariciye müsteşarı B. Fon Bülov da, prensip itibarile kararlaşan cevabın kati şeklini vermek işini hariciye servislerine terkederek kış sporları yapmaya gitmiştir.

Cevabın metni müspet ve dostane imiş, Almanya, Londra anlaşmalarını, müsavat üzere ve serbest müzakerat için esas olarak kabul etmekte imiş. Bilhassa bu müsavat kaydında israr ediliyor ve Almanyanın da aynen diğerleri gibi müsavi şartlarla müzakere eder bir partner olduğu teyid olunuyormuş.

Almanyanın, Londra'nın tesbit edilen müzakere esasları üzerine, şimdiden sıkı bir münakaşaya girişmesi müstebattır. Ihtimal, kendisini hassatan alâkadar eden noktayi, — silâhlanma mukavelesini — işaretle iktifa edecektir.

Malûmdur ki Almanya, bir hava andlaşmasının aktine çok taraftardır, çünkü böyle bir andlaşmada, kendisinin silâhlanma hususundaki hak müsavatının zımnî tanınmasını görmektedir. Diğer taraftan, Almanya, Tuna anlaşması hakkında Roma ve Paristen izahat istemektedir. Iki' memleket arasında müşterek hudud bulunmadığından, Sovyetlerle karşılıklı müzaheret muahedesine lüzum görmemekte ve binaenaleyh şark andlaşmasına, eskisi gibi, muarız bulunmaktadır. Almanya, Rusyanın iki kıta üzerinde de hakimiyeti bulunduğu için, böyle bir andlaşmanın kendisini, menfaatlerinin hiç de tehlikede bulunmadığı bir alana sürüklemek ihtimali olduğunu da ayrıca ifade etmektedir.

Almanya - Polonya arasındaki yeni siyasa ile, Alman - Japon dostluğunun, Almanyanın bu tarzı hareketinde müessir olması ihtimal dahilindedir. Esasen Alman matbuatı Rusya aleyhinde, tekrar tecavüzkârane neşriyata başlamıştır.

Resmî mahafil vaziyetin düzelmekte olduğunu tahmin ediyorlarsa da, Alman hükûmetinin hüsnüniyetine şekil vermek lâzım gelince müşkülât yeniden baş gösterecektir.

Bundan ötürü, andlaşmaların kati hükümlerini tesbit edecek olan umumî bir konferansın icabında toplantıya çağırılması için uzun uzadıya diplomatik müzakerelere girişilmesi bekleniyor.

Alman gazeteleri ne diyorlar ?

BERLIN, 10. A.A. — Nimresmî Korespondans Diplomatik, Londra beyannamesi münasebetile diyor ki :

— Mevzuubahis olan, bir takım muayyen projelerin red veya kabulü değil, ancak muayyen bir program dahilinde, serbestçe ve müsavat üzere müzakerata girişmektir.

Bu gazete, Almanyanın Ingiltere ile Fransanın arasını açmağa çalışmadığını temin etmekte ve bilâkis bu devletlerin, silâhlanma mesaili hakında bir anlaşmanın husulünü temenni hususunda mutabık kaldıklarından dolayi memnuniyetini izhar eylemektedir.

Bu suretle, aynı gayeyi güden uluslar arası müzakerelerin daima ilişmiş olduğu ölü noktadan öteye geçebilmek ümidi hasıl olmuştur.

Bazı yabancı gazetelerin neşriyatına bakılırsa, birçok milletler Londra programına karşı itiraz beyan etmektedirler, Paris, Londra ve Berlinden başka, Romanın, Pragın, Varşovanın ve Moskovanın da, bu işin muvaffakiyetine çalışmaları gerektir. Bu denlü mütehalif menfaatlerin telifi, ancak bir itimad, âfakiyet ve hulûs havası içerisinde kabili tasavvurdur.

Göring diyor ki:

(Başı 1 inci sahifede)

— Hitler sulhün başvekilidir. Eğer hak müsavatı istiyorsa, bu sulhün istikrarını temin içindir. Zira uluslardan biri kendini müdafaadan âciz kalınca, sulh tehlikeye düşer. Sarda kazandığımız fevkalâde zaferden sonra, Bay Hitler, garptaki komşumuzla anlaşmama için artık hiç bir engel kalmadığını söylemişti. Hitler elini uzattı. Bu eli tutmak şimdi ötekilere düşüyor.,,

Viyana üstünde

(Başı 1 inci sahifede)

recek kadar alçaktan uçan bir Alman tayyaresi, uzun müddet başvekâlet binası ve San Ştefan kilisesi etrafında dolaşmıştır.

Geçen hafta, gene böyle bir Alman tayyaresi , hava nizamlarına muhalif olarak 100 metreden aşağı bir irtifada uçmuştur.

Rintelenin muhakemesi

VIYANA, 10 (A.A.) — Yurda hiyanetle ittiham edilen Fon Rintelen 2-3-935 tarihinde divanı harp tarafından sorguya çekilecektir.

Nazi isyanı sıralarında Roma elçiliğinde bulunan, sabık kültür bakanı ve esbak Styria valisi Rintelenin 25 temmuz 1934 günü çevirdiği rol hatırlardadır.

Osmanlı İmparatorluğu harbe nasıl sürüklendi

(Başı 1 inci sahifede)

Avusturya Sırbistanı kendi vaziyetinde bıraksa idi, Osmanlı imparatorluğunun vaziyetine girecekti. Bunun için Avusturya ile Bulgaristanın bunu ezmek istemeleri tabiidir.

Bu işe ilk başlayan Bulgaristan oldu. Bulgaristanın Sırbistana bir fenalık yapabilmesi için Osmanlı imparatorluğu ile anlaşması lâzımdı. Bunun için Bulgaristan Osmanlı imparatorluğu ile bir ittifak müzakeresi açtı.

Birinci teşrin 1913 te bir ittifak projesi parafe edildi. Bunun esasları şu idi: Bu iki uluştan biri diğer Balkan devletinin taarruzuna uğrarsa ve yahut diğer müttefiki ile anlaştıktan sonra bir Balkan devleti ile harp açarsa diğer taraf kendisine yardım edecek, meselâ:

Yunanistan ile Sırbistan müttefikan Bulgaristan aleyhine harp açsa Türkiye bu harbe iştirâk edecektir.

Osmanlı imparatorluğunun başına bir şey gelecek olsa Bulgaristan da yardım edecekti. Halbuki o zaman Bulgaristan Ege denizine kadar indiği için, Osmanlı imparatorluğunun Bulgaristandan başka Balkanlarda hududu yoktu. Binaenaleyh bu ittifak Osmanlı imparatorluğuna bir şey temin etmiyordu. Yalnız Bulgaristan diğer devletler ile harp ederek büyürse Osmanlı imparatorluğuna yer verecektir. Fakat bu muahede taslağı böylece kalmış imza edilmemiştir.

Diğer taraftan Avusturya keza Sırbistan aleyhine vaziyet alıyordu. Bu böyle hafif taslak kabilinden bir müddet devam etmiştir. Avusturya hükûmeti İstanbuldaki büyük elçisine sordukça, büyük elçi Osmanlı imparatorluğunun çok zayıf olduğunu ileri sürüyor ve Ruslardan çok korkuyor diye haber gönderiyordu.

Avusturya veliahtı öldürülüyor

28 haziran 1914 te Avusturya veliahti bir Sırplı tarafından öldürüldü. Avusturya ciddî vaziyet aldığı için Almanlara yazıyor ve beraber Balkan ittifakı yapalım ve Sırbistanı kolayca ezelim,, diyor.

İstanbuldaki Alman ve Avusturya elçileri Türkler zayıftır diyip dururken erkânı harbiye reisi Enver paşa Alman büyük elçisine biz müttefik arıyoruz, siz bizimle müttefik olmaz iseniz biz başkalarile birleşeceğiz diyor.

Sait Halim paşa da Alman elçisine biz sizinle ittifak istiyoruz amma Rusya aleyhine diyor.

Deniz müsteşarı Cemal Paşa, Fransada ve Buyani ile konuştuğu zaman Osmanlı imparatorluğunun Fransa ile ittifak istediğini söylüyor.

Fransız hariciye müdürü (biz şimdi cumhurreisi ile Petresburga gidiyoruz, ondan sonra cevap verebiliriz) dedi. Bu Petresburg seyahatinden sonra Fransızlar red cevabı verdi.

Almanların İstanbuldaki sefiri ile olan muhaberelerinin hep ittifak aleyhinde olduğunu gören Alman imparatorunun erkânı harbiyeye bir mektubu vardır. Bunda imparator (Türkiye kendisini bize arzediyor da biz red mi ediyoruz? Öyle bir halde yiz ki Balkanlara ateş etmeğe hazır hemen silâha sarılmalıyız. Türkleri gücendirirseniz düşmanlarımıza giderler) diye yazmıştır.

Bunun üzerine Almanlar işini çevirerek ittifakı yapmışlardır.

Almanya ile ittifak

28 temmuzda ittifak projesi İstanbulda hazırlanıyor. Bu tarihte Almanlar Sırbistana ultimatom vermişlerdi. Bu ultimatomda gösterilen şartlar o kadar ağırdı ki kabulüne imkân yoktu.

Almanlar ile ittifakı 4 kişi hazırlamıştır. Bunların başında Enver Paşa vardı. Bu ittifak hemen herkesten gizli tutulmuştur.

Bu tarzda iş görmek ondan sonra boyuna devam edecektir.

O vakit padişah beşinci Mehmet denen, Mehmet Reşattı. Bu zat 60 yaşına kadar sarayda mahpus bir halde yaşamıştı.

Bu imparatorluğun batmamış olmasına şaşmalıdır!

28 temmuzda ittifak projesi hazırlanmıştı. 1 ağustosta Fransa ve Almanya seferberlik ilân ettiler. Seferberlik ilânından sonra harpten içtinap hemen imkânsızdı. Ayni gece Almanya Rusyaya ilânı harbetti.

Ağustosta da Alman - Osmanlı ittifakı imzalandı.

Halbuki bu muahede imzalanmadan evvel Rusyaya ilânı harbedilmişti. Türkiyenin o zaman Rusyaya ilânı harbettiğinin kimse farkında değildi.

Muahede mucibince Almanya Türk ordusunun sevk ve idaresine filen iştirâk edebilecekti.

İşte Türkiyenin Almanya tarafından harbe sürüklenmesinde Türkiyenin haberi yoktur, ancak 4 kumandandan başka, sadrazam Sait Halim Paşa bu muahedenin tedafüi olduğunu söyler.

Cemal Paşa ise bu muahedenin hem tedafüi hem de tecavüzî olduğunu söylemiştir. Muahede imza edilince harp işleri bakanı Enver Paşa umumî seferberlik ilân eder. Bundan da bakanlar heyetinin haberi yoktur.

Padişahın da iradesi alınmamıştır. Fakat Enver Paşa sonra (Ben şifahen almıştım) demiştir.

İşin daha tuhafı maliye bakanının da seferberlik ilânından haberi olmamıştır ki parayi hazırlayacak odur.

5 ağustosta Istanbuldaki Rus esfiri memleketine çektiği bir telgrafta erkânı harbiye Reisi Enver Paşanın "Biz seferberliği sırf ihtiyaten ilân ettik, kuvvetimizle Itilâf devletlerine yardım etmeğe hazırız. Ancak Adalar ile garbi Trakyanın bir kısmı bize geri verilsin" dediğini bildiriyordu. Fakat bundan da hükûmetin haberi yoktu. Enver Paşa bu işi başlı başına yapmıştır.

Ingilteredeki gemilerimiz

Harp başladığı zaman Ingiltere tezgâhlarında ikmal edilmiş olan gemilerimiz zaptedilmiştir.

Ingiltere deniz işleri Bakanı Çorçil demiştir ki:

— Enver Paşa planında bu iki gemi rol oynayacaktır. Bunları yollamıyalım." Bunun üzerine gemilerin inşaatı sallanmıştır. Harp başladığı zaman Almanların Göben ve Breslav yani Midilli ve Yavuz gemileri boğazdan geçmek istemişlir. Enver Paşa gemilerin boğazlara gelmesini istiyor ve gemiler 11 ağustosta Istanbula geliyor. Ayni günün akşamı Bakanlar heyeti Sadrazamın konağında yani gemilerin gelmesinden on on beş saat sonra toplanıyor. Enver Paşa Deniz işleri Bakanına gelerek iki çocuğumuz oldu. Göben ile Breslav Istanbula geldiler diyor.

Büyük harp başladıktan sonra bizim işe karışmamızdan en çok ürken Rusyadır.

Çünkü biz Ingiltere ve Fransa ile hem hudut değildik, fakat Rusya ile hemhudut idik. Sonra boğazları kapamamız meselesi vardı. Işte Rusya bunun için bizim harbe girmemiz için uğraşan en birinci uluştur.

Ingiltereye gelince; Ingilterenin bu işte düşünceleri şunlardır. Onun başlıca iki gayesi vardı:

1 — Osmanlı imparatorluğunu mümkün olduğu kadar geç harbe sokmak bundan istifadesi Hindistan ordusu Süveyşten geçinceye kadar Süveyşi Osmanlılardan muhafaza edebilmektir.

2 — Ilk ilânı harbin Osmanlılar tarafından yapılması, Fransa bu işte Ingiliz siyayasına uymuştur.

Osmanlı imparatorluğunun dilekleri üzerine Rusya, Fransa ve Ingiltere arasında epey münakaşalar olmuştur.

Ingilizler eğer imparatorluk, kendi taraflarını iltizam edecek olursa imparatorluğun bu savaş esnasında tamamiyeti mülkiyesinin temin olunacağını, fakat bunu ancak harp içinde ve harp sonundaki anlaşmalarla yapabileceğini söylüyordu. Bu hiç bir şeyi demek değildi. Adli kapitülâsyonların da kaldırılmasını değil, tetkikini tekeffül ediyorlardı. Bunlara mukabil Osmanlılardan istenilen şey Alman gemilerindeki efrat ve zabitanın derhal geri gönderilmesi idi. Çünkü bu gemiler Türklere satılmış vaziyette idi.

Itilâf devletlerinin Osmanlılardan istedikleri şeylerin ana hatları bunlardır.

Almanlar ve Avusturyalılar

Alman ve Avusturyalılara gelince bunlar Türklerin harbe girmesi için fazla ısrar etmiyorlardı. Almanlar 10 eylûlde Marn muharebesinde gerilemeğe mecbur olmuşlardı. Şarkta da 20 teşrini evvelde Vistulde de ric'atbaşlamıştı. Yani iki cephede de tecavüzî şekil kalmadı. Bu vaziyet üzerine Osmanlıları, harbe girmeleri için teşvik etmeğe başlamışlardı. 27 eylûlde Boğazlar kapanmıştı. Bizi harbe sürüklemek için denizde ve karada çalışılmıştır.

Göbende bulunan Alman amirali "biz Türkleri talim ettireceğiz fakat Marmara sakin bir denizdir. Karadenize çıkmamız lâzımdır.,, demişti. Bu bahane ile Karadenize çıka gemiler 29 teşrini evvelde Sivastopolu Alman amiralinin kumandasında topa tutmuşlardır. Bu yüzden Osmanlılar harbe girmiş oldular. Vakit epey geçtiği için Ingilizler bu işten memnundu. Çünkü dilekleri yerine geldi. Hint ordusu Süveyşi geçmişti ve ilk harbe giren Osmanlılardı.

Bu münasebetle Istanbuldaki Rus sefiri memleketine yolladığı haberde demiştir ki:

"Bu çarpışma haberini Ingiliz büyük elçisi kâfi derecede sevinçle, Fransız büyük elçisi de lâkaydile karşılamıştır.,,

Çanakkale harbi esnasında Ingiliz harp işleri Bakanı ordu kumandanına talimat verirken Türkler Ingilizlerden çok yılgındırlar. Eğer denizaltı gemileriniz Çanakkaleden içeri geçer de bayrağını gösterirse Türklerin tabyalardaki askerleri Bolayıra kadar kaçarlar. Halbuki ilerde göreceğiz ki Büyük harpte Türkler ecdatlarının çocukları olduklarını göstermişlerdir. Almanlar, Fransızlar, Ingilizler gibi Avrupanın savaşçı devletleri itiraf ederler ki Türklerin şeraitinde kendileri harp etselerdi imkânı yok bu kadar dayanamazlardı.

Çanakkalede iki kilometre kazanmak her şeyi kazanmak demekti, fakat Türk askeri yarım kilometre bile vermemiştir. Halbuki Almanların, Fransızların cephelerinde o kadar sıkı tahkimat olmasına rağmen, Fransızlar sıkı hücumlarında 4 - 5 kilometre almışlardır. Işte Türklerin bu kadar iyi harp etmeleri Büyük harbe bir şekil vermiştir. Itilâf devletlerinin Çanakkaleye yolladığı askerî kuvvet 3 - 4 milyonu bulmuştur..

Sonra Rusyaya silâh nakledecek yol yoktu. Baltık denizine Almanlar, Çanakkaleye de Türkler hâkimdi.

Ikincisi Ruslarda iktısadî buhran baş göstermiş, adeta iktısadî hareketsizlik felce uğramıştı. Herkes Rusyaya silâh nakledilebileydi, Almanya daha evvel ezilebilecekti, demiştir. Rusyada bolşevizmin çıkmasına da Büyük harbin uzaması sebep olmuştur. Harp uzayınca müstemleke halkı işi azıtmış ve bir çok iddialar serdine başlamıştır. Bunun için harpten sonra müstemlekelerin idaresi zorlaşmıştır.

Kok kömürü Pahalı

(Başı 1 inci sahifede)

verecektir. Kok kömürünün tonunun 24 liraya satılması çok pahalı görülmektedir. Dün kendisile görüştüğümüz sâlâhiyettar bir zat demiştir ki:

— Burada havagazi fabrikaları, bundan 60 yıl önce kurulduğu vakit, henüz Istanbulda kok kömürü teshin vasıtası olarak kullanılmıyordu. O zaman havagazi şirketleri, gaz ve katranı istihsal ettikten sonra, kok kömürünü denize dökerlerdi. Çünkü kok kömürü gaz fabrikalarına bedava kalıyor. Esasen kok kömürü bu fabrikalarda üçüncü derecede gelir. Evvelâ gaz, sonra katran, sonra da kok kömürü. O zaman denize dökülen kok kömürü, şimdi tonu 24 liraya satılıyor. Bunda büyük ihtikâr vardır. Halka, bedava kok kömürü dağıtsınız demiyoruz, fakat, her halde bir ton kok kömürünün, bu havagazi şirketlerine maliyet fiatı her halde 24 lira değildir.

Bundan başka ecnebi kok kömürleri de, yol masrafı dahil, tâ hududa kadar tonu 12 liraya geliyor."

İrak - İtalya

(Başı 1 inci sayfada)

olan Irak Hariciye nazırı Nacî Sait Paşa, Italya ile bir dostluk andlaşması aktettikten sonra, bu akşam buradan Bağdada hareket edecektir.

Nuri Paşa, Ciyornale Ditalya muhabirine beyanatta bulunarak, Iran hariciye nazırı Bay Kâzimî ile, her iki memleket arasındaki münasebetlerin dostane mahiyeti hakkında mütabık kaldığını söylemiştir.

Mumaileyh ezcümle demiştir ki:

Irak noktai nazarı Erzurum muahedesile onu müteakip olan muahedelere istinat etmekte olup Iran 2,000 kilometre uzunluğunda bir sahile malik bulunduğu halde, Irakın denize yegâne mahreci Şattülarab'dır.

Irak, Iranın Şattülarab üzerinde seyrüsefer serbestisine hiçbir suretle mani olmıyacaksa da, denize olan yegâne mahreci üzerindeki , andlaşmalarla müeyyede hükümranî haklarından da asla vazgeçemez.,,

Umumî meclis Bugün toplanıyor

(Başı 1 inci sahifede)

vaziyette, meclis birinci reis vekilliğine de baro reisi avukat Halil Hilminin seçileceği kuvvetle tahmin olunmaktadır.

Bu değişmelerde Beyoğlundan Fatihten üç yedek aza, asli olmaklar.

Saylav seçilen bu beş Şehir meclisi azasından başka, iki zat ta, daha evvel istifa etmişlerdi. Bunlar, Yalovadan Kemal, Beyoğlundan Bay Kadridir. Kemalin yerine cuma günü Yalova'da intihap yapılacaktır. Bay Kadri yine de Beyoğlundan en fazla rey alan yedek aza geçecektir.

BOLU, 10 (A.A.) — Vilâyet umumî mülhakatında bu sabah başlıyan umumî meclis seçimi saat 12 de bitti. Vilâyet adına 16 üye seçildi. Bunların ikisi kadın üyedir. C. H. F. namzetleri bütün üyeler ittifakla kazandılar.

Ikinci seçimler yüzde 95 reye iştirak ettiler .

TRABZON, 10 (A.A.) — Umumî meclis seçimi bitmiş merkez ve kazalarda fırka namzetleri seçilmişlerdir. Bunların üçü kadındır.

ELAZIZ, 10 (A.A.) — Vilâyet umumî meclisi seçimi bitmiş C. H. F. namzetleri müttefikan kazanmışlardır.

Ovacık, Çemişgezek, Maden merkez kazalarından olmak üzere 4 kadın üye seçilmiştir.

ZONGULDAK, 10 (A.A.) — Vilâyet umumî meclisi üyelerine C. H. F. namzetleri müttefikan seçilmişlerdir.

Meclisin yeni üye sayısı 7 dir.

Yeni üyelerin biri kadın, köylüdür.

Yeni Soyadı alanlar

Büyükderede adliye mütekaitlerinden Bay Etem ile biraderi Ankara müfettişi Bay Ismail Hakkı (Ç...) soyadını almışlardır.

* Şirketi Hayriye Emirgân başmemuru Kemaliyeli Bay Halil ...rından Bay Ali, ailesi Saniye, ... Hamdi, Mahmut ve Davutpaşa ...cası Ahmet Tevfik ve ailesi Ay... dı olarak selâmet, saadet ma... len (Baysal) ı almışlardır.

Hocapaşa bekçisi Mustafa ... soyadını almıştır.

Istanbul Deniz ticareti Md ... memurlarından Cemal (Işık), ... mütekait topçu miralayı Bay A... karısı Kevser Gümşu, oğulları ... şirketi tesisat bürosu şefi Nure... viş, Hayrettin, Sadettin, Akgü... zı Harika (Boyarlar) soyadını ... dır.

Fatihte Abdullah Efendi apa... da oturan Bay Hüseyin Avni ... Mehmet Hüsnü Çakar soyadı... lardır.

* Eyüp nahiyesi, Rami B. H... desi No: 6 da Necip Fuat (Şe... adını almıştır.

İnsanı durup dururken nasıl meşgul ederler

Girilemez, oturulmaz, konuşulmaz lâvhaları ancak nerede mana ifade eder?

Sobayı yaktırmış, masanın başına geçmiş, bir elime kahve fincanını, bir elime kalemi alıp, yazıya henüz başlamıştım ki, kapı tık tık vuruldu:

— Kalk, misafir geldi, dediler.

Başladığım işi yarıda bırakmasını sevmem. "Misafir geldi,, haberini alınca tepemden aşağı kaynar su döküldü sandım.

Amma, ne yapmalı, misafire hoş geldin demek lâzım...

Üstümü giyinerek, öteki odaya geçtim, kendi kendime, eski atalarımızdan kalma misafiri çekiştiren ne kadar söz varsa, hepsi birer birer dilimin ucun gelmişti:

— Misafir , amma ne kâfir...

— Misafir misafiri sevmez, ev sahibi hiç birini sevmez.

— Misafirlik üç gündür!.. (eyvahlar olsun).

— Misafir umduğunu yemez, bulduğunu yer...

Derken karşılaştık:

— Vay, iki gözüm hoş geldin... Seni böyle hangı rüzgâr attı?

— Sorma... bu sabah kalkar kalkmaz, aklıma esti. Şunu, erkence evde bastırayım, dedim.

Içimden:

— Başka bastıracak, kimseyi bulamadın mı? diye mırıldandıktan sonra yüksek sesle:

— Pek memnun oldum, doğrusu... dedim, benim de, zati işim yoktu. Canım sıkılıp duruyordu. Ne iyi ettin de geldin...

İnkâra kalkmayım: Sevmediğimiz misafirlere bile güler yüz göstermek, eski göreneklerimizden biridir. Arkasından atıp tuttuğumuz niceleri vardır ki, karşı karşıya gelince, hemen yüzümüze nezaket maskesini takarız.

Niçin gizlemeli: Bizdeki mânasile misafirlik, usanç verici bir ziyaret haline geldi. Vakitli, vakitsiz, gün ortası, gece yarısı, misafirliğe gider, yahut misafir kabul ederiz.

Ben öyle misafirler bilirim ki, gittikleri evde haftalarca, aylarca kalırlar. Eşyalrını kpının önüne yığsanız :

— Yoo... bak , bundan kovulma manası çıkar! derler.

Eskiden bir (Tanrı misafiri) sözü vardı. Irili ufaklı, herkes ev sahibinin değil, Tanrının misafiri idi. Hani Nasrettin hocaya herifin biri, bir akşam üstü çat çat kapı, dayanmış:

— Sen kimsin?

— Tanrı misafiri!..

Hoca, kızmış amma, ses çıkarmamış, aşağı inerek, misafiri elinden tutmuş, mahalle mescidine götürerek:

— Işte, demiş, Tanrının evi burası... Istediğin kadar kal...

Hoca kadar misafiri seven insan olmasın. O bile, sırasında misafirden yaka silkerse, bizim gibi sabrı ve sabırdan önce vakti az olanlar, ne yaparlar?

Yedi ülke dışarı yerlerde, dillere destan olan Türkün konuk severliğini kendi aramızda pek fena kullanıyoruz.

Hâlâ öylelerini bilirim ki günlerinin yarısını misafirlikte geçirirler. Kırk ev kedisi gibi kapı kapı dolaşıp çene çalarlar.

Cuma, pazar demez, istirahat, uyku zamanı tanımaz, iş gün saati bilmez nice misafirler vardır.

Resmî, hususî dairelerimizin kapılarında bir takım levhalar göze çarpar:

— "Misafir kabul edilmez!,, (Içeri girilmez), (işi olmıyanların girmesi yasaktır!).

Bu levhaların kapılara boş yere asılmadığına şüphe ediyorsanız, iş saatinizde, söz ebesi, çenesi düşük bir misafirin ne baş belâsı olduğunu tecrübe etmediğiniz anlaşılır.

Gazete idarehaneleri, bu çeşit misafirlerin sık sık uğradığı yerdir. Yazının en can alacak yerine gelmişsiniz, mürettip başınızın ucunda bekler. Sigaradan bir nefes çekecek vakit yok. Derken, birisi sökün eder :

— Geçen gün gazetei âliniz de (?) bir bent gördümdü. Bunun hakkında bir şikâyette bulunacağım!

Kafanızda tasarladığınız cümle, derhal silinir, gözlerinizin önünde sinekler uçuşmağa başlar. Hiddetle ayağınızı yere vurursunuz. Fakat misafir oralı mı ya..

Sözüne bıraktığı yerden devam eder:

— Sanırsam 3 kânunusani tarihli nüshanızda idi. Lûtfen koleksiyonunuzu verirsenız, bunur, size gösteririm.

— Şimdi pek meşgulüm... Demeğe gelmez. Karilerdendir. Kalbi kırılır. Bir daha gazetenize beş kuruş verip almaz. Çaresiz, aradığı kolleksiyonu, koltuğunuza alıp bayımızın önüne getirirsiniz. O bir yandan kolleksiyona bakar, bir yandan da size sualler sorar:

— Saylav seçimi bugün mü yapılıyor; Tanrı hayırlı etsin.

— . . . . . .

— Kadın saylavlarından biri var. Resminden tanır gibi oldum. Bize uzaktan akraba da olur amma...

— . . . . . .

— Kuzum, bayım, Fransada gene neler olmuş...

Sorduklarının topuna birden cevap verip savmak istersiniz, evine gitmez, saatlerce başınızda bekler.

Kafamızın içinde asırlardan beri değişmiyen misafir, misafirlik prensiplerini, çağımıza uygun bir şekle koymanın sanırsam sırası geldi.

Salâhaddin Güngör

Küçük haberler

* Moskova ticaret ataşemiz Bay Mümtaz, Moskovaya gitmek üzere dün Köstenceye hareket etmiştir.

* Beynelmilel Brüksel sergisine toplu bir halde iştirâk etmiyeceğimiz alâkadarlara bildirilmiştir. İstiyen tacirler ayrı olarak iştirâk edebileceklerdir.

* Şehrimizde bulunan Iranlı afyon murahhasları şerefine bu akşam Perapalasta bir ziyafet verilecektir. Murahhaslar, bir iki güne kadar Tahrana döneceklerdir.

* Elmas kaçakçılığı yaptıkları iddiasile ihtisas müddeiumumiliğine verilen 14 suçlu hakkındaki evrak ihtisas mahkemesine gelmiştir. Duruşmaya yakında başlanacaktır.

* Büyük trans atlantiklerden Königstein 300 kadar Alman, Amerikalı, Ingiliz seyyahı olduğu halde yarın limanımıza gelecektir.

YENİ NEŞRİYAT

Hakan

Büyük şair Abdülhak Hâmidin Hakan isminde manzum bir piyesi Boğaziçi lisesi talebe kooperatifi tarafından bastırılmıştır.

Eseri burada uzun boylu tavsiyeyi fazla görürüz. Kitabın üzerinde Abdülhak Hâmit isminin bulunuşu bu eserin göreceği rağbet için kâfidir.

Atalarımızın adları

Yüksek iktisat meclisi üyesinden ve eski Mersin saylavı Bay Niyazi Ramazan Yüreğiroğlu (Atalarımızın adları) isminde bastırdığı kitabını kurumumuza hediye etmiştir.

Bir kitabın değeri 10 kuruştur. Soy adları henüz almamış olanlara bir kolaylık ve hem de çocuk esirgeme kurumuna bir yardımda bulunmuş olmak üzere (Atalarımın adları) isminde ki kitaptan bir tane alınız. Satış yeri: Çocuk esirgeme kurumu merkezinde satılmaktadır.

Deniz yolları
IŞLETMESİ
Acenteleri : Karaköy Köprübaşı
Tel. 42362 — Sirkeci Mühürdarzade Han. Tel. 22740

İSKENDERİYE YOLU
ANKARA vapuru 12 Şubat SALI günü saat 11 de İskenderiye'ye kadar. (679) 1099

TRABZON YOLU
CUMHURİYET vapuru 12 Şubat SALI günü saat 20 de Rizeye kadar. (696)

Halis ve hakiki tabletleri sıhhatinizi soğuktan ve bütün ağrılardan korur.

Biga adliye mahkemesi hukuk diresinden: İzmirde Kardiçeli Hüseyinin hanında 39 No. Mühendis Sadık. a. Biganın Çanpazar nahiyesinden fırıncı Hilmi tarafından aleyhinizde ikame olunan alacak davasının icra kılınmakda olan muhakemesine davet edildiğiniz halde muayyen olan gün ve saatta duruşmaya gelmediğinizden hakkınızda usulun 402, 405 ve 408 inci maddelerine tevfikan gıyap kararı ittihaz olunarak dava 7 Mart 935 perşembe günü saat 9 a bırakılmıştır. Şimdiye kadar tahkikatiyle uğraşılmış ve tahkikat safhası ikmal edilerek müddeinin şahidleri dinlenmek suretiyle hadisenin tavazzuhuna binaen karar için evrakı dava mahkemeye verildiğinden ilân tarihinden itibaren on gün içinde itirazla duruşma günü hazır bulunmadığınız takdirde bir daha duruşmaya kabul edilmeksizin gıyabınızda davanın ruyet edileceği ilânen ihbar olunur. (7966)

İstanbul beşinci icra memurluğundan: İstanbulda Meydancıkta Şamlı hanında Pirî Zade Osman Zekiye: Türkiye İş Bankası 6-8-929 tarihli iki kıt'a emre muharrer senedin cırantası olduğunuzdan 300 lira ve bunların protesto masrafı olan 21 lira 84 kuruş ve 27-6-929 tarihli bir kıt'a çekten 412 lira 18 kuruş ve bunun protesto masrafı olan 12 lira 10 kuruş ve yine 28 Mayıs 929 tarihli bir kıt'a emre muharrer senedin cirantası olarak 490 lira ve bunun protesto masrafı olan 12 lira 67 kuruş ve 11 K. Evvel 928 tarihle kefalet senedi mucibince Safer Zade biraderlere müteselsil kefaletinizden 3 Mayıs 930 da tahakkuk eden 1738 lira 19 kuruş ki cem'an 2985 lira 98 kuruş matlubunun konkordato ahkâmına riayet etmediğinizden vadeleri hululü tarihinden bilitibar yüzde 9 faiz ve yüzde 5 avukatlık ücreti ile birlikte tahsili dairemizden 934-5699 numara ile ve haciz yolile talebetmiş ve tarafınıza gönderilen ödeme emri mübaşirin verdiği meşruhatla bilâ tebliğ iade olunmuştur. Tarihi ilândan itibaren otuz beş gün içinde borcun temamına veya bir kısmına veya alacaklının takibat icrasına karşı bir itirazınız varsa yine bu müddet içinde şifahen veya yazı ile açıkça dairemize bildirmeniz, bildirmediğiniz taktirde icra ve iflâs kanununun 74 üncü maddesi mucibince mal beyanında bulunmanız ve bulunmazsanız hapisle tazyik edileceğiniz ve hakikate muhalif beyanda bulunursanız hapisle cezalandırılacağınız veya borç ödenmez veya itiraz olunmazsa cebrî icraya devam olunacağı ödeme emri makamına kaim olmak üzere ilân olunur. (7959)

İstanbul üçüncü icra memurluğundan: İstanbulda Büyük Kınaciyan hanında 27 numarada mukim Kemal Mümtaza: Türkiye İş Bankasının Beyoğlu beşinci noterliğinden mu addek 26-2-1930 günlemeçli v 3482/421 sayılı hesabı cârî taahhütnamesi mucibince 30-9-934 tarihine kadar faizleri dahil olmak üzere zimmetinizde 2039 lira alacağı olup işbu alacam 1-10-934 tarihinden itibaren her üç ayda bir hesap ve resülmale kalbedilmek üzere senevî yüzde 9 faiz ve her ay en yüksek bakiyei zimmet üzerinden yüzde 1/8 komisyon ve 200 lira avukatlık ücretile birlikte tahsili için Dairemize 934-2910 numara ile ve haciz yolile takibedilmek üzere müracaat edilmiş ve tarafınıza gönderilen ödeme emrine mübaşirinin verdiği meşruhata nazaran ikametgâhınızın meçhul kaldığı anlaşılmıştır. Tarihi ilândan itibaren bir ay içinde borcun tamamına veya bir kısmına veya alacaklının takibat icrasına karşı bir itirazınız varsa yine bu müddet içinde şifahen veya yazı ile açıkça dairemize bildirmeniz bildirmediğiniz taktirde icra ve iflâs kanunun 74 üncü maddesi mucibince mal beyanında bulunmanız ve bulunmazsanız hapis ile tazyik edileceğiniz ve hakikate muhalif beyanda bulunursanız hapsile cezalandırılacağınız veya borç ödenmez veya itiraz olunmazsa cebri icraya devam olunacağı ödeme emri makamına kaim olmak üzere ilân olunur. (7960)

KAŞE
NEOKALMİNA
Grip - Nevralji - Baş ve Diş ağrıları - Artritizm - Rumatizma

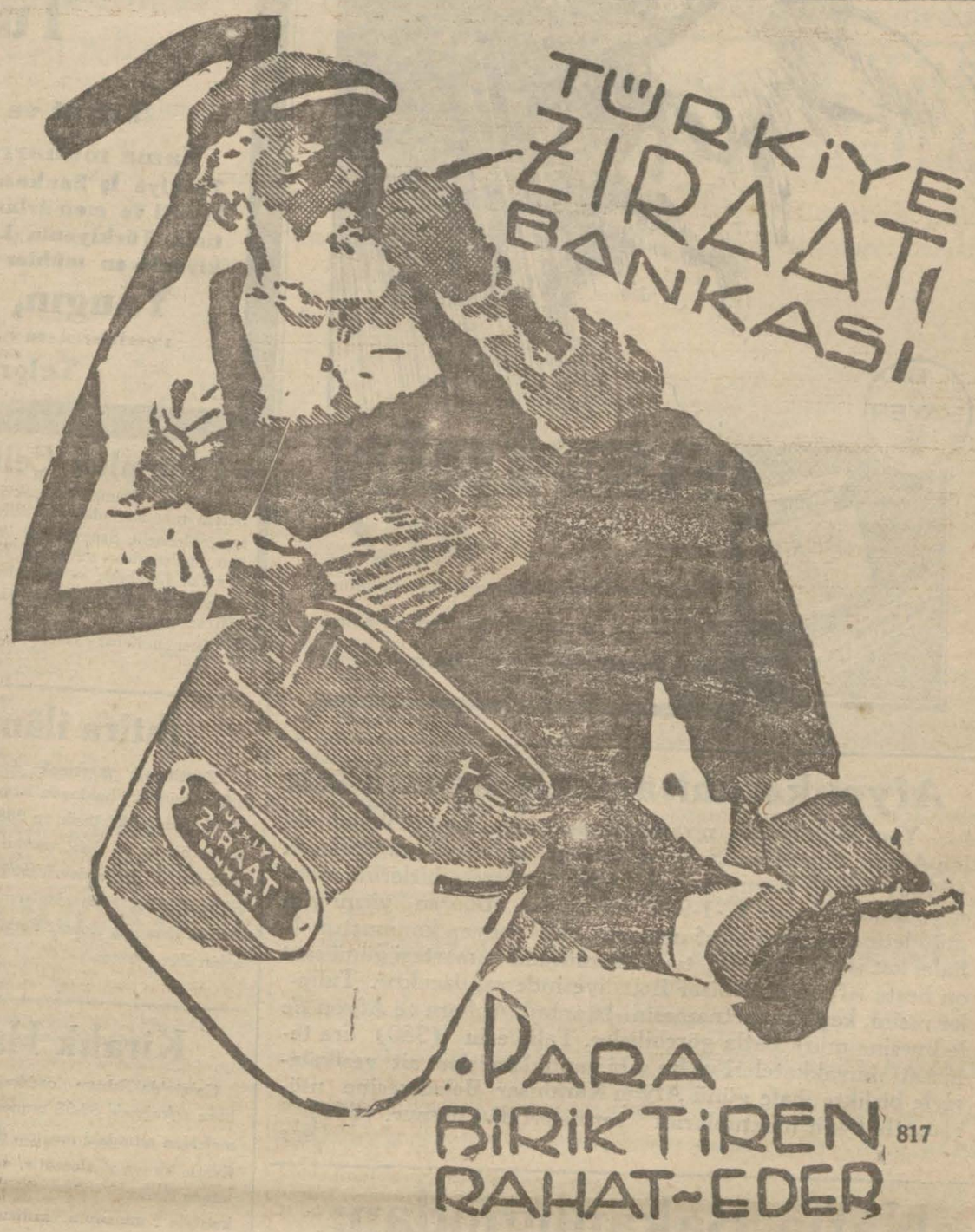

Istanbul Haricî Askerî Kıtaat ilânları.

1 — 1600 liralık Zeytin Yağı satın alınacakdır.

2 — Beher kilosunun muhammen fiatı 38 kuruşdur.

3 — Açık eksiltmesi 17 Şubat 935 pazar günü saat on beş buçuktadır.

4 — İlk pey parası 120 liradır.

5 — Şartnamesini görmek isteyenler her gün ve eksiltmeye gireceklerin belli gün ve saatte Çorludaki Satmalma Komisyonuna gelmeleri.
(782) (513) 900

* * *

1 — 205396 kilo Yulaf kapalı zarfla yeniden eksiltmeye konulmuştur.

2 — Tahmin bedeli yedi kuruş birinci pey bin yetmiş sekiz liradır.

3 — İhalesi 23 Şubat 935 cumartesi günü saat 16 dadır. İsteklilerin Vize eksiltme komisyonuna gelmeleri. (789)
(596) 1032

* * *

1 — Keşif bedeli elli beş bin kırk beş lira olan ahşap çatı malzemesi satın alınacaktır.

2 — İlk pey parası 4129 liradır.

3 — Eksiltme kapalı zarfla 16 Şubat 935 cumartesi günü saat onbeş buçuktadır.

4 — Şartnameleri 3 lira 75 kuruş mukabilinde komisyondan alabilirler.

5 — Eksiltmeye gireceklerin teklif mektuplarının belli gün ve saatten bir saat evvel Çorluda Satmalma Komisyonuna vermeleri.
(775) (482) 876

* * *

Yerli fabrikalar mamûlâtından beher metrenin tahmin edilen bedeli 36 kuruş olan 12 bin metre telâ ile bir metresinin tahmin fiatı 35 kuruş olan 45 bin metre haki astarlık bez kapalı zarfla eksiltmesi 20-2-935 çarşamba günü saat 15 tedir. İstekliler şartname ve örnekleri parasız olarak M. M. V. Satmalma komisyonundan alabilirler. Eksiltmeye girecekler bin beşyüz beş lira yirmi beş kuruşluk muvakkat teminat mektup veya makbuzları ve kanunun 2 ve 3 üncü maddelerinde vesikalarla birlikte teklif mektuplarını ihale saatinden en az bir saat evvel Ankara M. M. V. Satmalma komisyonuna vermiş bulunmaları. (785) (544)
938

Maliye Vekâletinden:

Darp edilmekte olan Gümüş paralardan Dört Milyon liralık kısmı az bir zaman zarfında tamamen tedavüle vazedilmiş olacağından eski gümüş paraların 1 Şubat 1936 tarihinden itibaren her hangi bir kıymetle mübadele vasıtası olarak kullanılmıyacağı hilâfına hareket edenler hakında kanunî takibat yapılacağı 2257 No. lu kanunun sekizinci maddesi mucibince ilân olunur. (558) 977

Galata İthalât Gümrüğü Müdürlüğünden:

Kilo	Marka	No.	Kap.	
160	A H P S F B D	2	1	Pamuk silgi bezl

Bu silgi bezleri 11-2-935 den itibaren transit edilmek üzere satılıktır. İsteklilerin 26-2-935 salı günü saat 16 ya kadar Satış Komisyonuna gelmeleri. (684)

Yüksek Mühendis Mektebi Arttırma ve Eksiltme Komisyonundan:

	Tahmin bedeli	Birinci Pey	Tarih	Saat
Muhtelif Kitap	2718	304	28-2-935	14

Mektep kütüphanesi için muhtelif lisandan açık eksiltme suretile kitap alınacaktır. İsteklilerin liste almak üzere her gün ve eksiltmeye gelecek lerin de yukarda yazılı gün ve saatte komisyona müracaatları ve bu işle meşgul oldukla rına dair vesaik ibraz etmeleri lüzumu ilân olunur. (692)

İstanbul Ziraat Bankasından:

Bankamız için alınacak memurlar imtihanı 17-2-935 pazar günü sabahleyin yapılacaktır. Ticaret Mektebinden başka diğer Yüksek Mektep ve Liselerden mezun olanlar da imtihana girebilirler. Bu evsafı haiz olanların cumartesi günü ne kadar şubemize müracaatları. (691)

Çocuklara ve hastalıktan yeni kalkanlara mahsus çok nefis **HASAN BREKFAST BİSKÜİLERİ** Kutusu 30, safi bir kiloluk 250 kuruştur. Hasan deposu Ankara, İstanbul ve Beyoğlu

ANADOLU
Türk Sigorta Şirketi

4 Üncü Vakıf Han İstanbul

İhtiyat ve Sermayesi: **(1.000.000)** Türk Lirasıdır.

Nama muharrer hisse senetlerinin (% 60)ı Türkler elindedir.

Türkiye İş Bankası tarafından teşkil olunmuştur. İdare meclisi ve müdürler heyeti ve memurları kâmilen Türklerden mürekkep yegâne Türk Sigorta Şirketidir. Türkiyenin her tarafında (200) ü geçen acentalarının hepsi Türktür. Türkiyenin en mühim müesseselerinin vebankalarının sigortalarını icra etmektedir.

Yangın, Hayat, Nakliye, Kaza, Otomobil

sigortalarını en iyi şeraitle yapar. Hasar vukuunda zararları sür'at ve kolaylıkla öder.

Telgraf: İMTİYAZ - Telefon: İst. 20531 816

ROMATİZMA SİYATİK ADALE AĞRILARI

Sebebi her ne olursa olsun

BÜTÜN AĞRILARA KARŞI

HARİCEN

sürülmek suretile kullanılır.

LİNİMANTOL KANZUK

seri ve kat'î tesirli bir pomattır.

LİNİMANTOL KANZUK

Her eczanede bulunur

Tohumluk Çeltik

Hastalığa dayanıklı ve çok bereketli İtalyan tohumlarından yetiştirilen Viyolone, Maratelli, Sançyo P. 6 ve Kamolino cinslerinden tohumluk isteyenler Fener'de Karabekir ve Şürekâsı Çeltik Fabrikasına müracaat buyursunlar. Telgraf adresi: İstanbul Kabar - Telefon: 20732 1044

Afyonkarahisar Belediyesinden

Yeni Mezarlıklar nizamnamesine göre inşası ikmal edilen Afyon Karahisar Şehir mezarlığı ortasına yaptırılacak (5426) lira 59 kuruş bedeli keşifli tayyare şehitlerine mahsus abidenin inşası 27-1-935 tarihinden itibaren yirmi gün müddetle ve kapalı zarf usuliyle eksiltmeye konmuştur. İhalei kat'iyesi 16-2-935 tarihine müsadif cumartesi günü saat on beşte Afyon Karahisar Belediyesinde yapılacaktır. Talipler resim, keşif ve şartnamesini İstanbul, Ankara ve Afyon Belediyesine müracaatla görebilirler. Taliplerin (380) lira teminatı muvakkateleri ve bu gibi yaptıkları işlere ait vesikalariyle birlikte ihale günü Afyon Karahisar Belediyesine müracaatla teklif mektuplarını vermeleri ilân olunur. (551) 974

İhtira ilânı

"Zeytinyağı çıkartmak usulü ve ana müteferri alât" hakkında istihsal olunan 12 T. Sani 1927 tarih ve 588 numaralı ihtira beratı bu defa, mevkii fiile konmak üzere, ahere devrüferağ veya icar edileceğinden, talip olanların, Galata'da Iktisat hanında, Robert Ferri'ye müracaatları ilân olunur. (7703) 949

Kiralık Han

Galata'da Rıhtım caddesinde Mumhane sokağında 96-98 numerolu nükemmel Han altındaki mağaza ile mutedil fiyatla kiraya verilecektir. Talipelrin Galatada Karaköy Palas hanının üçüncü katında 2 numerolu yazıhaneye müracaat eylemeleri. (7962)

Nafıa Bakanlığından:

Eloğlu istasyonuna 15 ve Meraşa 9 saat mesafede bulunan Kirazderesi ve Susu ormanlarından kesilmek ve Eloğlu veya ona mücavir istasyonlardan birinde teslim edilmek şartiyle muhammen bedeli 5462,5 lira bulunan 1150 adet çam telgraf direği kapalı zarf usuliyle eksiltmeye konulmuştur. Eksiltme 21-2-935 tarihine rastlayan perşembe günü saat 15 de Ankarada Bakanlık Malzeme Müdürlüğünde yapılacaktır. İsteklilerin, tekliflerini Ticaret odası vesikası ve 409,69 liralık muvakkat teminatlarının malsandığına yatırıldığına dair olan makbuz veya nümunesine uyğun Banka kefalet mektubu ile birlikte 21-2-935 perşembe günü saat 14 e kadar Malzeme müdürlüğüne tevdi etmeleri lâzımdır. İsteklileri bu husustaki şartnameleri parasız olarak Ankarada Bakanlık Malzeme Müdürlüğünden alabilirler. (586) 981

Maliye Vekâletinden:

1 — 2257 No. lı madenî ufaklık para kanununa tevfikan Devlet alacaklarına mahsûben Otuz Sekiz kuruştan alınmakta olan beher mecidiye, gümüş fiyatının yükselmesi hasebile kırk beş kuruşa çıkarılmış ve bu fiat üzerinden kabul edilmesi için Malsandıklarına tebligat yapılmıştır.

2 — Cumhuriyet Merkez Bankası da beher on gram safi meskûk ve gayri meskûk halis gümüşü 22 kuruş 50 santimden satın alacaktır. (557) 976

İstanbul Levazım Amirliği Satın Alma Komisyonu İlânları

Hastahaneler ihtiyacı için 11 bakır çamaşır leğeni ve 11 büyük bakır kazan 12 - Şubat - 935 Salı günü saat 14 de açık eksiltme ile alınacaktır. Tahmin bedeli 530 lira 20 kuruştur. İsteklilerin şartnamesini görmek üzere her gün ve eksiltmeye gireceklerin 39 lira 76 buçuk kuruş ilk teminatlarile belli saatte Tophanede satınalma komisyonuna gelmeleri. (748) (412) 8[illegible]

* * *

Hastahaneler ihtiyacı için 2000 adet kolsuz yün fanila 340 adet fildekoz fanila 12 Şubat - 935 Salı günü saat 14,30 da açık eksiltme ile alınacaktır. Tahmin bedeli 42[illegible] liradır. İsteklilerin şartnamesi ve nümunesini görmek üzere her gün ve eksiltmeye gireceklerin 316 lira 57 kuruş ilk teminatlariyle belli saatte Tophanede satınalma komisyonuna gelmeleri. (747) (413) 8[illegible]

Nafıa Bakanlığından:

Kayaderesi istasyonuna 16 saat mesafede bulunan göksunun Yalakhasan ormanından kesilmek ve Kayaderesi veya ona mücavir istasyonların birinde teslim edilmek şartiyle muhammen bedeli 9800 lira bulunan 2000 adet çam telgraf direği kapalı zarf usuliyle eksiltmeye konulmuştur. Eksiltme 21-2-935 tarihine rastlayan perşembe günü saat 15,30 da Ankarada Bakanlık Malzeme müdürlüğünde yapılacaktır. İsteklilerin, tekliflerini Ticaret odası vesikası ve 735 liralık muvakkat teminatlarının malsandığına yatırıldığına dair olan makbuz veya nümunesine uyğun banka kefalet mektubu ile birlikte 21-2-935 perşembe günü saat 14,30 a kadar Malzeme Müdürlüğüne tevdi etmeleri lâzımdır. İstekliler bu husustaki şartnameleri parasız olarak Ankarada Bakanlık malzeme müdürlüğünden alabilirler. (585) 980

İnhisarlar U. Müdürlüğünden:

500 kilo çuval dikmek için İp şartname ve nümunesi veçhile pazarlıkla satın alınacağından vermek istiyenlerin 18-2-935 Pazartesi günü saat (14) de (yüzde 7,5) teminat paralarile birlikte Cibalide Levazım ve Mübayaat şubesine müracaatlar. (627)

1 — İdaremiz için şartnamesi mucibince bir adet iki devirli ve yahut iki devirli evsaf ve şeraiti cami olan bir devirli Otomatik matbaa makinesi açık arttırma ve eksiltme ve ihalât kanununun 41 inci maddesine tevfikan açık eksiltme suretile satın alınacaktır.

2 — Kırdırma şartnameleri Cibalide Levazım ve Mübayaat şubesinden alınacaktır.

3 — Kırdırma 20-2-935 tarihine müsadif Çarşamba günü saat 14 de Cibalide alım satım komisyonunda icra kılınacaktır.

4 — Talip olanların makine için teklif edecekleri bedelin % 7,5 nisbetinde muvakkat teminat parasile birlikte müracaatları. (650)

Afyonkarahisar Belediyesinden:

Yeni mezarlıklar nizamnamesine göre inşası bitirilen Afyonkarahisar şehir mezarlığı ölü gömmesine mahsus beheri on üç lira bedeli muhammin li ve lâakal elli sene dayanacak tarzda (19) aded defterin tab'ı 27-1-935 tarihinden itibaren 20 gün müddetle açık eksiltmeye konmuştur.

İhalei kat'iyesi 16-2-935 tarihine müsadif cumartesi günü saat on beşde Afyon Karahisar Belediyesinde yapılacaktır.

Şartname vesairesini görmek isteyenler Afyon Belediyesine müracaatla görebilirler. Taşrada olanlar talep ettiklerin de posta ücretlerini de birlikte gönderdikleri takdirde kendi adreslerine gönderilir. Taliplerin 15 lira teminatı muvakkatelerile birlikte ihale günü Afyon Karahisar Belediyesine müracaat etmeleri ilân olunur. (552) 975

İstanbul altıncı icra memurluğundan: Mahcuz ve paraya çevrilmesine karar verilen 10 bin adet paket haline konmuş Çıra açık arttırma suretile 17-2-935 tarihli pazar günü saat 9 buçuktan 10 buçuğa kadar Tophane İskele caddesinde 14 numerolu dükkân önünde satılacağından talip olanların mahallinde hazır bulunacak talip olanların mahallinde hazır bulunacak memuruna müracaatları ilân olunur. (7965)

VAPURCULUK

TÜRK ANONİM ŞİRKETİ

İSTANBUL ACENTALIĞI

Liman Han, Telefon: 22925.

BARTIN Postası

BARTIN vapuru 13 ŞUBAT

ÇARŞAMBA saat 19 da Sirkeci rıhtımından kalkarak Ereğli, Zonguldak, Bartin, Amasra, Kurucaşile, Cide iskelelerine uğrayarak azimet ve avdet edecektir.

Ayvalık Postası

SEYYAR vapuru 13 ŞUBAT

ÇARŞAMBA günü saat 19 da Sirkeci rıhtımından kalkarak Gelibolu, Çanakkale, Bozcaada, Küçükkuyu, Altınoluk, Edremit, Burhaniye, Ayvalik iskelelerine ugrayarak azimet ve avdet edecektir.

Trabzon Postası

GÜNEYSU vapuru 14 ŞUBAT

PERŞEMBE günü saat 20 de Galata rıhtımından kalkacak. Gidişte Zonguldak, İnebolu, Samsun, Ünye, Fatsa, Ordu, Gireson, Trabzon, Rize ve Hopa'ya. Dönüşte Pazar ve Pulathane iskelelerine uğrıyarak avdet edecektir.

Neşriyatı idare eden: MUMTAZ FAİK

Gazetecilik ve Matbaacılık T. A. Ş.

UFACIK KUMBARADAN DÜNYA KADAR BÜYÜK SERVET DOĞAR