Belediye, yeni yapılacak binalarda hava hücumlarından korunmak için mahzenler yaptırılmasına karar verdi.

Milliyet

Sahib ve Başmuharriri: Siird Saylavı Mahmud SOYDAN

Büyük Okyanusta, Filipin adaları civarında müthiş bir tayfun olmuş, bir çok kimseler ölmüştür.

FİATI 5 KURUŞTUR | 10 uncu sene No. 3294 CUMARTESİ 13 NİSAN 1935 | Tel: { Müdürü 24318, Yazı işleri müdürü: 243 İdare ve Matbaası 24310

Fransa Soviyet Rusya

Uluslararası geçiminin son günler içindeki en büyük sürprizi Soviyet Rusya ile Fransa arasındaki anlaşmadır. Gerçi bu anlaşma uluslar derneği çerçevesi dışına çıkmıyor. Ve gûya iki devlet bu anlaşma ile, uluslar derneğini pekleştirmek için, dernek misakiyle üzerlerine aldıkları taahhütleri bir defa daha teyit ediyorlar. Ancak esasen mevcut olan bu karşılıklı yardım taahhüdünün bir defa daha ve hele Stresa konferansının toplanacağı bir sırada teyidine lüzum görülmesinde derin bir siyasal anlam vardır. Bu anlam şudur ki, Fransa Rusya ittifakı artık bir emri vakidir. Ancak iki devlet genel savaştan önceki tertibde açıktan bir ittifak imzalayamıyacaklarından, uluslar derneği misakının arkasına sığınmışlardır. Bu anlaşmadan sonra artık Avrupa'nın bir Rus - Fransız ittifakı karşısında bulunduğu iddia edilebilir.

Fransa'da ötedenberi iki siyasa çarpışmakta idi:

1 — Batı devletlerinin anlaşmasile Fransanın emniyetini pekleştirmek. Bu, Briand'ın ve onun yolunda yürüyen diplomatların siyasası idi.

2 — Barthou'nun güddüğü siyasa da Fransa için emniyeti doğuda Rusya ile yapılacak bir anlaşmakta aramak idi.

Barthou Marsilya'da öldürüldüğü sırada Fransa ikinci yol üzerinde ilerliyerek Rusya'ya doğru yaklaşıyordu. Barthou'nun ölümü ve Laval'in dış bakanlığına geçmesile bu siyasa azıcık durakladı. Laval, bir vakit her iki tarafı da idare etmiye çalıştı. Hem İngiltere'nin aracılığı ile Almanya ile doğrudan doğruya anlaşmak yolunu tuttu; hem de Sovyet Rusya'ya ittifak kapılarını kapamadı. Almanya'nın bir politika manevrası çevirmesine yer bırakmamak için de Rusya ile muvakkat bir itilâf imzaladı. Bu itilâf ile Rusya ve Fransa, Almanya ile, doğu Lokarnosunun imzasını tehlikeye koyacak ayrı görüşme yapmamayı karşılıklı taahhüt ediyorlardı.

Bu anlaşmayı imzaladıktan sonra artık Rusya ile Fransa müttefik sayılabilirlerdi. Her ikisi de Almanya'nın aralarını açacağından korktuğu içindir ki böyle bir anlaşmaya girişmişlerdi.

Ancak İngiltere, eski tertib Rus - Fransız ittifakına taraftar olduğunu çok defa tekrar ettiği için Fransa, dostluğuna kıymet verdiği bu devletin dileklerine karşı yürümek istemedi. Laval iki siyasa arasında tereddüd edip dururken, ansızın Almanya, 16 Martta Versay andının silâhsızlanma hakkındaki hükümlerini kaldırdı. Orta Avrupa'da kuvvetli ve silâhlı bir Almanya beliriverdi. Fransa bu beklenmedik vaziyet karşısında İngiltere'ye dönünce, ansızın bu devletin de yanından ayrıldığını hayretle gördü. Daha garibi, ertesi bir gün Moskova'ya giden bir İngiliz bakanının Sovyet devlet adamları ile sarmaş dolaş görüşüp öpüşmeleri karşısında kaldı. Bir kaç gün sonra da İngiliz gazeteleri, artık genel savaş sonu devrinin nihayetlendiğini, İngiltere'nin uluslararası münasebetlerinde ancak bir arabulucu rolü oynıyacağını yazınca, Fransa kararını verdi. Bununla beraber, İngiltere'yi gücendirmemek ve Fransa - Rusya ittifakına 19 uncu asırda yapılan askerî anlaşmaların görüsünü vermemek için bu anlaşma, uluslar derneği misakının sözleri içine karıştırılmıştır.

Rusya - Fransa ittifakı ile bu devletlerin Almanya'ya olan münasebetleri bakımından genel savaştan önceki vaziyet geri geliyor mu? Hem evet, hem hayır. Evet, çünkü biri Avrupa'nın batısında, öteki de Avrupa'nın doğusunda olan iki büyük devlet mukadderatlarını birleştirmişlerdir. Bunların arasında da her iki tarafın rakibi olan büyük bir Almanya vardır. Fakat benzerlik burada bitiyor. Eski vaziyet ile yeni vaziyet arasında büyük bir fark vardır ki bu da yeni Rusya'nın eski Rusya gibi, Almanya ile sınır komşusu olmamasıdır.

Bu, strateji bakımından çok önemli bir farktır. Genel savaştan önce, Rus - Fransız ittifakı karşısında Almanya iki yandan da taarruz tehlikesi karşısında kalırdı. Bu, Almanya için büyük bir zayıflık idi.

Bugün Almanya Lehistan ile anlaşmakla doğu sınırlarını emniyet altına almış oluyor. Lehistan'ın bitaraf kalacağı bir savaşta, Rusya'nın Almanya'ya karşı Fransa'ya büyük yardımı olamaz. Ancak bu Rus - Fransız anlaşması burada kalacağı benzemiyor. Bu, daha geniş bir anlaşma kombinezonunun başlangıcıdır. Şimdiden İtalya'yı ve sonra da küçük antantı buna bağlamaktan bahsediliyor. Stresa'daki görüşmelere rağmen, dışarıda, Avrupa'yı iki zümreye ayıracak olan ittifak siyasası almış yürüyor.

A. Şükrü ESMER

Stresa konferansı müsaid gidiyor

İngilizler; Berlin, Moskova, Prag ve Varşovada yapılan temasları anlattılar

Bir Fransız gazetesine göre M. Mussolini bir Fransız - İtalyan askerî anlaşması teklif etmiş, küçük itilâf ve Balkan Birliği ile anlaşmalar yapmayı vadetmiştir.

Laval, Fransanın Almanyadan şikâyetini anlattı

STRESA, 12 A.A. — Dün sabahki celsenin büyük bir kısmı İngiliz bakanlarının seyahatlerine dair verilen izahata tahsis edilmiştir.

Sir Saymen, ziyaretlerin, Avrupa sulhü için henüz Almanyanın teşriki mesaisinin kabil olup olmadığını tetkike matuf olduğunu tavzih etmiştir.

İngiliz heyeti, Stresada temsil edilen devletlerin tesanütlerini izhar etmesini görmek istemektedir. İngiltere, bu tesanüt fikrine bağlılığını isbat edecek delilleri göstermiye hazırdır. İngiltere, uluslar kurumu çerçevesinde bir kollektif emniyet tanzimini istemekte ve bu çerçeve içinde fiili yardımlarını mümkün olan bütün pratik şekilerde getirmeğe hazırdır. Sulh tanzim edilmelidir. Ve İngiltere bunun tahakkuku imkânını muhtelif devletlerin silâhları nisbetlerinin tesbitinde ve bir kontrolun tesisinde görmektedir. İngiltere, dörtler misakına sadık kalmaktadır, fakat bugünkü şartlar içinde, İngiltere, hareket esasının üç büyük garp

(Devamı 7 inci sahifede)

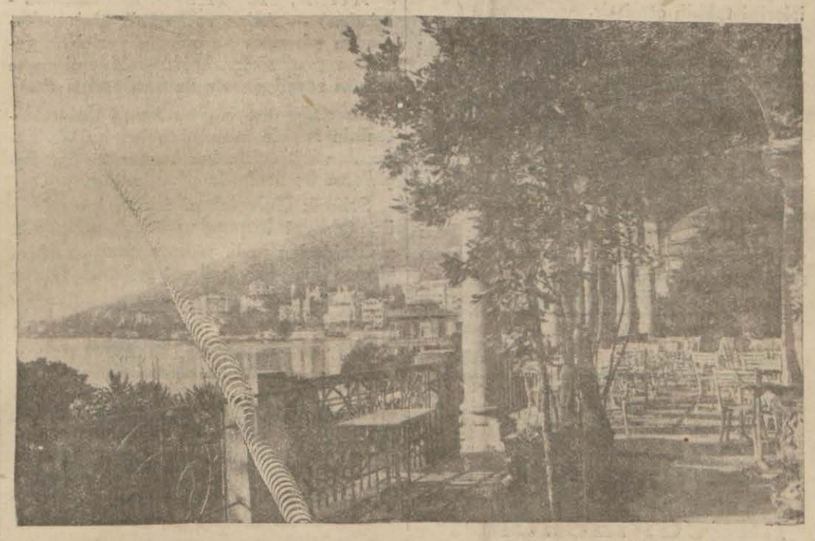

Konferansın toplandığı Stresa sahillerinden bir manzara

Dünya kadınları toplanıyor

Dün gelen Mısırlı, Amerikalı, Hintli, Avusturalyalı murahhaslar kadınlığa dair fikirlerini anlattılar

Mısır murahhası, bir kadın Uluslar kurumu yapılmasını teklif edecek

Amerikalı murahhasla bir gezeteci

Hintli murahhaslar

Aksulusal kadınlar birliği kongresinde bulunacak murahhas kadınlardan bir kısmı da dün şehrimize gelmişlerdir.

Sabahki ekspresle dört kişiden mürekkep olan Amerika murahhasları gelmişlerdir. Amerikan heyeti başkan Josephine Schain, May Ladd, Esther Gracie, Og-

(Devamı 7 inci sahifede)

Galatasaray: 0 - Libertas: 0

48 saatlik tren yorgunluğile oynayan Viyanalılar gol çıkaramadılar

Libertas kalecisi bir şütü tutarken.

(Tafsilâtı 6 ncı sayıfamızda)

Dış işler Bakanı

Bay T. R. Aras Belgradda B. Yevtiçle konuştu

BELGRAD, 12 A.A. — Türkiye Dışarı işleri bakanı Bay Tevfik Rüştü Aras Belgrada gelmiş ve istasyonda başbakan Bay Yevtiç, Türkiye elçisi Bay Ali Haydar ve elçilik erkânı Balkan devletleri müessisleri, dışarı işleri bakan muavini Bay Puriç, bakanlık erkânı ve bir çok gazeteciler tarafından karşılanmıştır.

Bay Tevfik Rüştü Aras Bay Yevtiç ile beraber Türkiye elçiliğine gitmişlerdir.

BELGRAD 12 A.A. — Başbakan Bay Yevtiç Dışarı işleri bakanlığında Bay Tevfik Rüştü Aras ile görüşmüş ve saat 13 de şerefine Mon Avala lokantasında bir öğle ziyafeti vermiştir. Bay Yevtiç akşama kadar Bay Tevfik Rüştü Aras ile konuşmalarına devam edecektir.

Türkiye Dışarı işleri bakanı bu akşam Cenevreye hareket etmektedir.

Dün şehrimizde iki zelzele oldu

Merkezi yukarı Hindistanda olduğu tahmin ediliyor

Dün şehrimizde saat biri on altı dakika on beş saniye geçe çok şiddetli ve saat üçü on bir dakika on saniye geçe hafif iki zelzele kaydedilmiştir. Aynı merkezden olan her iki zelzelenin İstanbuldan 2100 kilometre kadar uzakta ve Hindistanın şimali garbî mıntakasında olduğu tahmin edilmektedir.

Bu hususta, dün Rasathane müdürü Bay Fatin İle görüştük. Bize dedi ki:

— Bugünkü (dünkü) iki zelzelenin merkezi Hindistandadır. Bize uzaktır. Tahribatı varsa oradadır. İstanbullular için korkulacak bir şey yoktur. Bir kaç gün evvel gene Marmara adalarında olan hafif zelzelenin merkezi, geçenlerdeki büyük zelzelenin merkezi idi. Fakat şiddetini kaybetmiştir. Son defaki şiddetli zelzelelerden sonra, ayni şiddette tekrar bir zelzele olması çok uzak bir ihtimaldir. Ekseriya, bir şiddetli zelzeleden sonra, uzun zaman, topraklar sükûnet bulur.„

Piyango

Dün de diğer numaralar çekildi, keşide bitirildi

Tayyare piyangosunun bütün numaraları dün çekilip bitirilmiştir. Evvelki günkü çekilişte çıkan 25000 liralık biletin bir parçası da Beyoğlunda Saksı sokağında 23 numarada Bay Haydara çıkmıştır. 15000 liralık biletin bir parçası Şeker Şirketinde Bay Şükrüdedir. Bay Şükrü dün parasını Tuncay gişesinden almıştır.

Numarasına ikramiye çıkmıyan bütün biletler 15 lira teselli mükâfatı alacaklardır. Yani onda bir bilet sahipleri birer buçuk, beşte bir bilet sahipleri de üçer lira alacaklardır.

Dünkü çekilişte kazanan numaralar iç sayıfalarımızdadır.

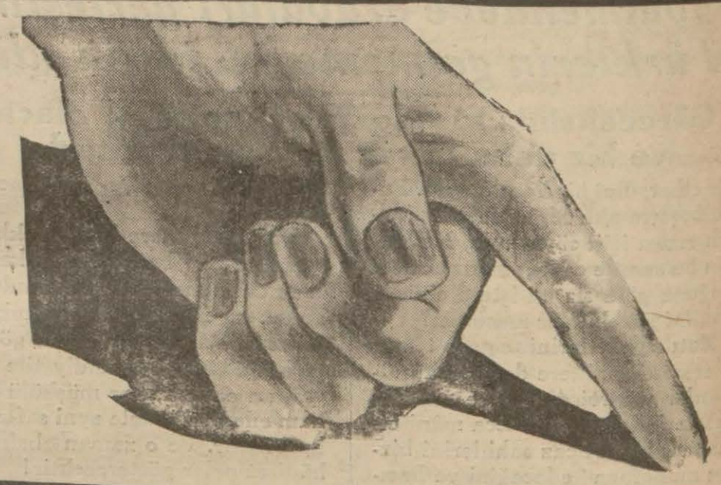

TAN

TURKIYENIN EN BUYUK GAZETESI

23 Nisanda çıkıyor!

Başmuharriri: Mahmud SOYDAN
İç politika başmuharriri: Falih Rıfkı ATAY
Umum Müdür ve Dış politika başmuharriri: Ahmet Şükrü ESMER
Ökonomik yazılar başmuharriri: Sami
Kadrosunu yapan, Yazılarını seçen, Tekniğini kuran, Ali Naci KARACAN
Siyasal yazıcıları: *Eski Adliye Vekili:* Mahmud ESAD; *Eski Kars Saylavı:* Ağaoğlu Ahmet
Fıkra muharrirleri: [Suya, sabuna dokunmadan] Ali Naci; [*Felek*] FELEK; [*Hergün bir fıkra*] Peyami SAFA; [*Bu da benden*] Orhan SELIM
Hikâyelerimizi "Orhan Selim„ yazacaktır. "TAN„ın hikâyelerini, yine, Orhan Selim müstear adile sade ve güzel türkçenin en beğenilmiş örneklerini yaratmış olan değerli şair yazacaktır.
Umumî neşriyat ve yazı işleri müdürleri: Etem Izzet BENICE, Mümtaz FAIK
Yazı Müdür Muavinleri: Senih MUAMMER, Nazım NAFIZ
Ankara istihbarat şefi: Mecdi Sadreddin SAYMAN
Ankara muhabirleri: Bilâl, İlhan, Adil
Balkan muhabirleri: *Sofya muhabiri:* M. NECMETTIN; *Belgrad-Bükreş muhabiri:* E. ŞEFIK; *Atina muhabiri:* FIKRET ADIL
Seyyar Anadolu muhabiri: Hamdi USTEL
[*Bu muhabirimiz Anadoluyu Izmir ve havalisinden başlıyarak mıntakamıntaka dolaşacak ve bütün gördüklerini mektuplar ve telgraflarla gazetemize yildirecektir.* "TAN„ın bu muhabirind en başka bütün vilâyet merkezlerinde ve kazalarda ayrı ayrı daimî muhabirleri vardır.]
Spor yazıcı ve muhabirimiz: Sadun GALIP
İstanbul istihbarat kadrosu: Münir, Reşat, Tevfik, Salâhaddin, Zeki Cemal, Necmi, Alâaddin, Ekrem, Nejat, Hüseyin, T. Mitad, Daniş
Mütercimlerimiz: Yusuf OSMAN, Nüzhet
Ressamlarımız: Ihap HULUSI, Münif, Elif NACI
Fotoğraf muhabirlerimiz: Cemal, Hilmi
Romanlarımızı yazacak olanlar: Akagündüz, Mahmud YESARI, Burhan CAHIT

Stendal'in yüksek eseri "Kırmızı - Siyah„ı "TAN„da NURULLAH ATA'nın lisanile güzel türkçeye çevrilmiş bulacaksınız.

Tarihî tefrikalarımızı yazacak olanlar: Bizde casusluk: Aziz Hüdayi AKTEMIR; "Fatih İstanbulu nasıl aldı?„: M. TURHAN

[Bizde casusluk tefrikamız şimdiye kadar neşredilen bu çeşit eserlerin diyebiliriz ki en fevkalâdelerinden biridir. Yazanın ismi ve mütarekede bütün istihbarat servisimizi İstanbulda idare eder vaziyette bulunmuş olması eserin yüksekliğine en büyük delil sayılabilir]

Aziz okuyucular:

Bu kadrodan da anlaşılacağı üzere "TAN", büyük bir memleket gazetesi halinde çıkabilmek için, memleketin en değerli yazıcılarına dayanıyor ve güveniyor. ["TAN„ özü sözüne uygun, yalnız doğru habere değer verir ve onu bildirir, her şeyden evvel muhteviyatının kalitesine dikkat eder üstün bir gündelik olmak için hazırlanıyor.] diye ilân ettiğimiz zaman, halkı aldatmıyoruz, samimî fikrimizi ve maksadımızı bildiriyoruz. "TAN", böyle bir gazete olacaktır ve böyle bir gazete olmak için, hiç bir fedakârlıktan kaçınmamıştır.

Tekrar ediyoruz: "TAN", sizin gazeteniz, Cümhuriyetin ve inkılâbın bekçisi ve halkın dileklerinin tercümanı olmağa çalışacaktır. Her sınıf halk, bu gazetede, kendisini alâkadar eden kısımları, yerli yerinde bulacaklardır. Bütün haberleri, bütün fikir hareketlerini, spor, kadın, moda, gençlik cereyanlarını ve dünyanın bütün meraklı vukuatını, en güzel, en canlı resimlerle dolgun bir halde, "TAN„ da bulacaksınız.

"23 Nisan„ı bekleyiniz. "TAN„ı görünce, hayal kırıklığına uğramayacaksınız.

Her hakkı mahfuzdur. *Yazan: Son Yemen valisi Mahmut NEDİM*

Babülmendebe arabaları yerleştirin Türklerin gelmemesini temin edin

Göreceksiniz ki İngilizler memnun olacak ve bir daha oraya uğramıyacaklardır

bir cihat, dinî bir harp oluyor. Bunu beşerin aklı idrâk edemez. Allah rızası için söyleyiniz, bu harbin bu suretle çıktığı muhakkak olduğuna göre siz bu işte dinin bir dahlini görebiliyor musunuz?

Zatı siyadetlerini gene temin ederim ki İngiltere devleti Müslümanlar vazifei diniye ve mukaddeselerinden olan Hacca mâni olmamak için Hicaz sahillerini bizzat muhafaza edeceğini ve hacıların serbestçe gidip gelebilmeleri için vapurlar tahsis edeceğini ilân etti.

Hicaz bugün aç kalmıyorsa orayı Osmanlılar mı besliyor, yoksa başka yerlerden gelen erzak mı? İngiltere devleti Hicaz sahillerini abluka etse arazii mukaddesedeki kardeşlerimizin, dindaşlarımızın hali neye varır. Bilâdı mukaddeseyi açlıktan kurtaracak bugün evvel Allah, sonra İngilteredir.

Mülâhaza buyurunuz, din için, dini kurtarmak için harbettiklerini ilân edenler mi, yoksa ehli imana, bilâdı mukaddeseye bilfiil yardım edenler mi şükranımıza hak kazanmışlardır. Kuru lâfın, boş sözün yanında gözlerimizin gördüğü, kalbimizin inandığı bir hakikat var. Hayale, iftiraya mı inanalım, hakikate mi ?

Sonra İngiltere devletinin bu tarzdaki mesaisi yalnız bugüne münhasır da değildir. Bu, yüzlerce senelerdenberi böyle devam etmiştir ve inanıyoruz ki edecektir. İşin içindeyiz, biliyoruz ve görüyoruz ki İngiltere devleti Arapların ferd ferd dünya ve âhiret işlerinde hürriyete mazhar olmaları için elinden geleni esirgemiyor ve bunu icraatının başında tutuyor.

Yalnız Hicazda değil, bu muharebede, şimdi Şattülârap sevahilini ve Akabeyi de muhafaza ediyor. Bu olmasa Osmanlılar oralarını da Çanakkale boğazına benzetmek için ellerinden geleni yapmakta tereddüt ederler mi sanırsınız?

Babülmendep bombardımanını Türkler belki size başka türlü anlatmışlar ve bundan İngiltere aleyhine bir propaganda vesilesi bulmuşlardır. Fakat hakikat öyle değildir. Ey efendimiz! Hakikat şudur ki ticaretin serbestisi noktai nazarından ve sırf bu düşünce ile İngiltere hükûmeti Türklerin Babülmendebde kalmalarını muvafık bulmamıştır. Bunu isbat etmek zor değildir. Size teklif ediyoruz: Babülmendebe siz Zevdiler ve diğer Arapları iskân ediniz ve oraya Türklerin gelmiyeceğini temin ediniz, göreceksiniz ki İngiltere devleti bunu hoş görecek ve Babülmendebe bir daha uğramıyacaktır. Hüsnü niyete bundan büyük delil olur mu ?

Bu, hakkın ne tarafta olduğunu ayan bir surette göstermiyor mu?

Dediğimiz gibi, biz söze değil vakaya, hakikate, delile inanıyoruz. Şimdi, zatı siyadetlerine her hakikati olduğu gibi anlattığımızdan emin olarak, mevzuumuza gelelim:

Türklerle elele vermiş Mehmet Nâsır ve Ahmet Numanın ve peşlerine taktıkları Arapların aleyhimizdeki hareketlerini hoş görecek misiniz? Biz eminiz ki siz bu hususa asla muvafakat etmiyeceksiniz ve onlara değil, bu işte bize muavenet edeceksiniz. Bu muavenetten asla ümidimizi kesemeyiz.

Biz kimseye ne düşmanız ne de tecavüz niyetindeyiz. Fakat mecbur olursak kadere tabiiz. Ve bilinmelidir, bu iş kolay bir iş değildir. Karşımızdakiler kim olurlarsa olsunlar bizi zannettikleri gibi zayıf ve âciz bulamıyacaklardır. Kuvvetleri ne kadar büyük olursa olsun, biz de her ihtimale karşı hazırlanmış bulunuyoruz. Vatanımızı kimseye peşkeş çekemeyiz. Bizim de kanımız, imanımız, cesaretimiz, kuvvetimiz var. Bahusus müttefikimiz İngiltere var. Öyle bir müttefik ki ahdinde vefasile meşhur ve müştehirdir. İngilterenin şimdiye kadar verdiği sözü tutmadığı, himayet ettiğini yarı yolda bıraktığı görülmemiştir. !

Vakiâ İngiltere bu topraklarda mânâsız bir boğuşmanın, kardeş kanı dökülmesinin aleyhindedir. Fakat bu büyük müttefikimiz taarruza duçar olduğumuzu gördüğü anda bütün mevcudiyetile bize yardım edecek, her müşkülü iktiham ederek bizimle ayni safta bulunacaktır. Ve o zaman bakalım hâdisat neler gösterecektir!

Son söz olarak gene sizi ve Cenabı hakkı işhad ediyoruz.

Fitneyi uyandıranları Allah ifläh etmez.

Baki kemali ihtiram ile ellerinizi öperiz ve selâmlarımızı arzeyleriz.,,

Lâhic sultanı
Ali bini Ahmet Fazıl

Bunu yazan sultanı pek az bir zaman sonra memleketi askerlerimizin hücumu karşısında terkederek Adene ilticaya mecbur oldu. Ali Sait Bey kumandasındaki ktıalarımız çetin müsademelerden sonra (Lâhiç)i ve nihayet bütün nevahii tesayı işgal etmiş bulunuyorlardı. Lâhiç muzafferiyetimiz her tarafta iyi tesirler uyandırdı. Bunun üzerine de Ali aSit Bey kolordu kumandanile benim yazdığımız inhalar üzerine mirlivalığa terfi etti ve mütarekeye kadar Lâhiçte kaldı. İngilizler müteaddit defalar zorlu hücumlarda bulunarak oraları istirdada teşebbüs ettilerse de muvaffak olamadılar .

Şerif Hüseyin de Mekkeden bu muvaffakıyetimizi tebrik eden bir mektup göndermişti, (1) Vakiâ, Lâhici ve nevahii tisayı kurtarmış, muzaffer olmuştuk. Babıâli de, başkumandanlık da buna pek sevinmişlerdi. Bu yüzden hiç olmazsa Adende bir İngiliz kuvveti tutuyor, bu suretle diğer cephelere de bir faydamız dokunuyordu. Harp muvaffakıyetle neticelenirse elimizde sulh maşasına koyacak bir de bu bulunuyordu.

Fakat parasızlık ellerimizi kollarımızı bağlıyordu. Karşımızdaki adedce, silâhça, paraca bize nisbet edilemiyecek derece faik düşmana karşı biz nasıl mukavemette devam edebilirdik. Vakiâ bununa kadar yaptık. Fakat neler çektiğimizi de unutamam.

Ali Sait paşa Lâhicten 11-10-331 tarihile bana şöyle yazıyordu:

"Devleti Osmaniyece Yemen vilâyetinde ne tahriri nüfus, ne de tahriri emlâk icra edilmediği gibi memleketin hakikî idhalât ve ihracatı, serveti mahallisi vesairesi miktarı hakkında da işe yarıyacak elde bir istatistik bulunmadığı malûmu devletleridir.

(Bitmedi)

(1) Bu mektubunda çok hararetli bir lisanla bu büyük muzafferiyetimizi tebrik ediyor, çok sevindiğini vazıyor ve muvaffakıyetlerimizin temadisi için gece gündüz dualar ettiğini bildiriyordu. Halbuki o esnada Şerif Hüseyinin İngilizlerle müzakeratta bulunduğu, hattâ bu müzakeratın neticelendiğini ve anlaştıkları bilâhare anlaşılmıştır. Şerif Hüseyin bu hareketiyle bizi oyalayarak siyasetini takip ediyordu. Çünkü onun Şamda Cemal paşadan çekindiği kadar Yemenden de endişe etmeğe, korkmağa hakkı vardı. Eğer Yemende Şerif Hüseyinin günün birinde kıyam edebileceğinden şüphelenmiş olsaydık, herhalde bazı tedabir ittihaz edebilirdik. Meselâ uzun bir müddet muhasarada kalan Taifi kurtarmak için bir kuvvet gönderebilmemiz mümkün olabilirdi. Şerif Hüseyin bu ihtimalleri düşünerek her fırsattan istifade etmiş ve oynadığı hiyanet oyununu bizden de gizlemeğe var kuvvetile çalışmıtşır.

Japonya ile

Amerika arasında ticarî bir ihtilâf yok

VAŞINGTON, 12 (A.A.) — Amerika - Japonya ticaret münasebetleri hakkında, B. Hull ve B. Dayre ile yaptığı samimî bir görüşmeden sonra, Japon sefiri B. Saito demiştir ki:

"— Amerika ile Japonya arasında ekonomik hiç bir ihtilâf yoktur ki, Amerikanın diğer on üç devletle yapmakta olduğu müzakereler esnasında, yeni bir Amerika - Japon ticaret mukavelesi müzakerelerine girişilsin.,,

HARİCİ HABERLER

Atina divanı harbinde

Hükûmet komiseri iddiasını söyledi suçluların cezalarını tayin etmedi, bunu mahkemeye bıraktı

ATİNA, 12 (Hususî muhabirimizden) — Tersane baskını meselesini tetkik eden divanharp dün suçluların müdafaalarını dinlemiş ve bundan sonra hükûmet komiseri iddianamesini söylemiştir. Komiser bu iddianamesinde her suçlunun isyan hareketindeki mes'uliyetini ayırmış fakat kendisi, haklarında verilecek cezayı tayin etmiyerek bunu divanın takdirine bıraktığını söylemiştir.

Bu divanda suçlu olarak bulunan Venizelos'un vaftiz çocuğu ve Hanya meb'usu Pistolakis isyan hareketine iştirâk ettiğini inkâr eylemiş ve kaçan isyan reislerini takbih etmiştir.

Divan müdafaa avukatlarını dinlemeğe başlamıştır. Yarın hüküm verilmesi beklenmektedir.

Rütbeleri ref'edilenler

ATİNA, 12 (Hususî muhabirimizden) — Fevkalâde divanharpte muhtelif cezalar ile rütbelerinin kaldırılmasına hüküm verilen zabitlerin bugün rütbeleri alınacaktır. İlk kafile mahkûmların rütbeleri alındığı zaman zuhur eden bazı uygunsuzluklara tekrar meydan verilmemesi için tedbirler alınmıştır.

İsyan hareketile alâkası görülen sabık Sakız meb'usu Rozakis tevkif edilmiştir.

Yeni divanı harp

ATİNA, 12 (Hususî muhabirimizden) — Yarın tayyare umum kumandanı Repas'ın riyasetindeki divanharp faaliyete başlıyacaktır. Bu divan ilk kafile olarak (Cümhuriyeti koruma) dernekleri umum reisi General Papulas ile 38 kişiye baliğ olan dernek şube reislerinin muhakemesine bakacaktır.

Atina ve Selânik üniversitelerinden çıkarılan profesörler

ATİNA, 12 (Hususî muhabirimizden) — Atina ve Selânik Üniversitesinden çıkarılan ve onların yerlerine getirilen profesörler hakkındaki emirname bugün resmî gazete ile ilân edilmiştir.

Bu emirnameye göre Atina Üniversitesinin felsefe kısmından üç, hukuk kısmından iki, doktorluk kısmından üç, dişçilikten üç profesör çıkarılmıştır.

Selânik Üniversitesi felsefe kısmından üç, tabiiyat kısmından iki, politeknik mektebinden yedi, yüksek ticaret mektebinden bir, yüksek ziraat mektebinden üç profesör çıkarılmıştır.

İtalyanın bir izahı

İtalyan - Habeş ihtilâfı nasıl halledilmelidir ?

CENEVRE, 12 (A.A.) — İtalya hükûmeti, Habeşistan ile kendi arasında doğrudan doğruya yapılmış olan müzakerelerin tarzı hakkında Habeşistanın serdetmiş olduğu mütaleaları açıktan açığa reddetmektedir .

Habeşistan hükûmetinin hareketi hilâfına olarak İtalya hükûmetinin doğrudan doğruya müzakereler icrasına devam edilmesi mütaleasında bulunduğu ehemmiyetle kaydedilmektedir.

Habeşistan ve İtalya hükûmetlerinin 19 kânunusani 1935 tarihli nota mucibince her türlü ihtilâfı 2 ağustos 1928 tarihli İtalyan - Habeş muahedesi ahkâmına tevfikan yani ya uzlaşma veya hakeme müracaat tarikiyle halletmeği taahhüt etmiş oldukları hatırlatılmaktadır.

Bir de 1928 tarihli muahhar notalarla her iki hükûmetin her hangi bir ihtilâfın hakeme havalesi takdirinde ikişer hakem tayin etmeği taahhüt eylemiş oldukları beyan olunmaktadır.

Bu sebepten dolayı İtalya, doğrudan doğruya Habeş hükûmetine müracaat ederek bu şerait dahilinde kendisi ile uzlaşmağa âmade olduğunu bildirmek niyetinde olduğunu beyan ve ilân etmiştir.

La Savü de ne kadar İngiliz lirası var

LONDRA, 12 (A.A.) — İngiltere Bankasının haftalık bilânçosuna nazaran tedavülde bulunan paraların miktarı 386.990.820 İngiliz lirasından 388 milyon 308.354 İngiliz lirasına çıkmıştır. Hazine ile bankaların cari hesaplarına gelince; hazinenin cari hesabı 10 milyon 549.197 İngiliz lirasından 9.216.484 ve bankaların cari hesapları da 109.673.882 liradan 103.297.033 liraya düşmüştür.

Terhinata nisbeten kasa mevcudu yüzde 41,1 den yüzde 42,5 e çıkmıştır.

Belçikada

Altın esasına dayanan mukavele ahkâmı

BRÜKSEL, 12 (A.A.) — Altın maddesine dair olan kralın emirnamesi şu şekildedir: Bir icar veya ikraz mukavelenamesinde altın maddesinin zâmanı mezkûr olduğu takdirde tediyat, tediyenin yapıldığı anda rayiç olan akçe üzerinden yapılır.

Ecnebi parasına dair olan altın maddesine gelince borçlu, 1 mart 935 kambiyosunun fevkinde para vermeğe mecbur tutulamaz.

Kralın emirnamesi, devlet, müstemlekeler, vilâyetler veya komünler tarafından akdedilmiş olan istikrazlardan mütevellit taahhütleri hiç bir veçhile değiştirmemektedir .

Macaristanda intihabat

BUDAPEŞTE, 12 (A.A.) — Ulusal birlik hükûmet fırkası, meclisteki saylavlıklardan yüzde yetmişini kazanmıştır. Fırka, mevcut 245 saylavlığa ilâveten on sekiz saylavlık daha kazanmıştır. Saylavların hemen yarısı yenidir.

Avusturalya - İngiltere tayyare rökoru

LONDRA, 12 (A.A.) — Geçen sene İngiltere ile Avusturalyayı birbirine on beş günlük bir rekor müddeti içinde bağlayan kadın tayyareci Joan Batten, aksi istikamette bir rekora teşebbüs etmiştir. Tayyareci dün sabah, aynı hat üzerinde uçarak Sidney'den hareket etmiştir.

Yunanistanda

Çaldaris iyileşti İntihabat hazırlığı başladı

ATİNA, 12 (Hususî muhabirimizden) — Bir müddetten beri rahatsız bulunan Başbakan Çaldaris iyileşmiş ve gazetecilere beyanatta bulunarak demiştir ki:

— İntihabat tayin ve ilân edilen günde yani mayısın 19 uncu günü behemehal yapılacak ve örfî idare de yakında kaldırılarak memlekette tabiî vaziyet tekarrür edecektir. Memlekete karşı bir mecnun tarafından yapılan dehşetli karışıklık hükûmetin gayret ve faaliyeti sayesinde az zamanda izale olundu. Pek yakında kapanan gazetelerin de intişarına müsaade edilecektir.

ATİNA, 12 A.A. — Atina ajansı bildiriyor:

Başbakan Bay Çaldaris maliye bakanı sıfatile 1935 bütçesinin esbabı mucibe lâyıhasını hazırlamıştır. Bu lâyıhada deniliyor ki:

"İzansız ve vatan haini bir takım adamların devlet iktisadiyatına indirdikleri vahim darbelere rağmen bütçede ancak 30 milyon dırahmilik bir açık bulunmaktadır.

Bütçenin tatbiki için bütçede yüzde 35 nisbetinde bir para ayrılmıştır.

Bay Çaldaris gazetecilere beyanatında demiştir ki:

Bütçenin tanziminde başlıca tasarrufu göz önünde tuttuk ve bu sayededir ki milleti yeni yüklerden kurtardık. Varidat tahminlerinde çok kıskanç hareket ettik. Binaenaleyh tahsilâtın tahminlerin üstünde olacağına katiyen kaniim. Bundan başka bütçeye 330 milyon dırahmilik bir ihtiyat akçesi konulmuştur.

Milletin hükûmetin icraatına halisane yardım edeceğine emniyetim vardır. Hükûmetin yegâne maksadı ulusun refahıdır.

İntihap listeleri hazırlanıyor

ATİNA, 12 (Hususî muhabirimizden) — Başbakanın emri üzerine müsteşarı intihabat listelerini hazırlamağa başlamıştır. Bu suretle bugünden itibaren intihabat faaliyeti başlamış oluyor. İntihabat esnasında miting yapılmasını Dahiliye Bakanlığı menetmiştir.

Toz fırtınaları

Amerikada milyonlarca dolarlık zarar var

NEW - YORK, 12 (A.A.) — Toz fırtınaları şimdi Teksas'ın cenubu garbisine doğru gitmektedir. Kansas'da zarar ve ziyan yirmi bilyon dolar tahmin edilmektedir .

Yüzlerce aileler, harap olmuş olan mıntakalardan kaçmaktadırlar.

Büyük Okyanosta tayfun

MANILLE, 12 (A.A.) — Geçen cumartesi günü Filipin adalarından Luzon adasında vukua gelen tayfun neticesinde 70 kişi ölmüştür. Bundan başka 30 kişi de ortadan kayıptır.

Paris borsası Stresadan haber bekliyor

PARİS, 12 (A.A.) — Esham borsası, Stresa'dan gelecek ilk haberlere intiaren, şimdiki halde bekleme vaziyetinde bulunmaktadır. Borsanın açılışında görülmüş olan mukavemet, bilâhare intizamsızlık göstermiş, maamafih piyasa üzerinde zararlı tesirler yapmamıştır.

Durumları iyi olan Fransız randıları, ehemmiyete şayan sayılabilecek teraklki kaydetmiştir.

Sinema konferansı

BERLİN, 12 (A.A.) — Uluslar arası sinema konferansı 1 mayısta burada toplanacaktır. Konferansta 800 ecnebi murahhas hazır bulunacaktır.

SON DAKİKA

Prens Pol, Bay Tevfik Rüştü Arası kabul etti

BELGRAT, 12 (A.A.) — Bu gün devlet naibi prens Pol, öğle üzeri Türkiye dışarı işleri bakanı Bay Tevfik Rüştü Arası kabul etmiştir.

Öğleden sonra da Bay Tevfik Rüştü Aras, Bulgar itilâfı devletlerinin elçilerini kabul etmiştir.

Türkçe olmıyan köy isimleri

UŞAK, 12 (A.A.) — Halkevi, Uşağa bağlı köylerden otuzunun adı yeni Türkçeye uygun olmadığından bunların adlarının değiştirilmesi için teşebbüsatta bulunmuştur.

Türk-Alman ticaret anlaşması

BERLİN, 12 (A.A.) — Anadolu Ajansının hususî muhabiri bildiriyor:

Türkiye ile Almanya arasında bir ticaret ve klering anlaşması yapılması için Dışarı İşleri Bakanlığı umumî kâtibi Bay Numan Menemencioğlunun başkanlığındaki heyeti murahhasamızla Alman heyeti arasında bir müddettenberi devam eden müzakereler bugün muvaffakıyetle neticelenmiştir.

Anlaşma pazartesi günü imzalanacaktır.

Balıkesirde yeni Belediye binası

BALIKESİR, (Milliyet) — Evvelce bildirdiğim gibi belediye yeni yapılan ve fırka binası yanındaki yere geçti. Fakat burası yapılırken gözetilen maksat belediyeye varidat getirecek bir apartıman olması idi ve öyle inşa edildi. Bu yüzden yeni bina belediye için biçilmiş yer değildir. Dar koridor ve odalariyle burası yine bir oturacak yerdir. Balıkesire iyi ve belediyenin işine uygun bir yapı gerektir.

Avda ölen bir balıkçı

TRABZON, (Milliyet) — Akçaabatta 65 yaşlarında bir ihtiyar balıkçının sahilde bulunan cesedinden av esnasında kalp sektesinden öldüğü anlaşılmıştır.

C. H. Fırkasında konferans

TRABZON, (Milliyet) — Cümhuriyet halk fırkası binasında her hafta 6 ok mefhumları üzerinde konferanslar verilmektedir.

Bay Musoliniye Madalya veriliyor

PARIS, 12 (A.A.) — 1600 eski Fransız muharibinin bir kaç güne kadar Romaya yapacakları ziyaret esnasında Mareşal Peten, Bay Mussoliniye Fransız askerlik madalyasını verecektir.

İstimzaı edilen Bay Mussolini mareşalın seyahatinden fevkalâde müteheccis olmuştur.

Bay Laval Hitler ile görüşmek istiyor

LONDRA, 12 (A.A.) — Star gazetesinin yazdığına göre, Bay Laval Hitler le görüşmek arzusundadır.

Ve bu görüşme fırsatı Lavalin Varşova ve Moskova seyahati esnasında elde edilebilir. Ancak bu görüşmenin yapılması için esas şart Almanyanın İngiliz bakanlarına yaptığı gibi bir davette bulunmasıdır.

Rus - Fransız anlaşması ve Lehistan

VARŞOVA, 12 (A.A.) — Hükûmetin gazetesi olan (Illustrowany Kurjer Codzienny) Rus -Fransız anlaşmasından bahsederek diyor ki:

Lehistan bu iki memleket arasındaki anlaşmaya katiyen muariz değildir. Bunların birisi müttefiki ve diğeri de kendisile ademi tecavüz misakı imza etmiş olan bir devlettir.

Ancak Berlin Varşovaya Moskovadan daha yakındır. Bu keyfiyet Laval - Potemkin mülâkatlarında her halde göz önünde tutulmuştur.

Fakir ta ebeye yardım

SAFRANBOLU, 12 A.A. — Çocuk Esirgeme kurumu tarafından çocuk bayramı için ilk mekteplerden elli iki çocuğa elbise ve ayakkabı yaptırmıştır. Bayram için zengin program hazırlanmıştır.

Yeraltı mühimmat depoları

LONDRA, 12 A.A. — Deyli Herald gazetesine göre halen mühimmat depolarını bomba tesirinden muhafaza için Salisburgda yeraltı depoları yapılmaktadır.

Ermeni muhacirlerinin iskânı

CENEVRE, 12 A.A. — Uluslar arası muhacirler ofisi Suriyede Ermeni muhacirlerinin iskânı meselesile Rus mültecilerinin vaziyetini tetkik ederek mesaisini bitirmiştir.

Uşakta bir ilk mektep

UŞAK, 12 (A.A.) — Vilâyet umumî Meclisi kasabamızdaki ilk Mekteblerin ihtiyaca kâfi gelmediğini nazarı itibara alarak Uşakta bir ilk mektep binası yaptırmayı kararlaştırmıştır.

Haricî küçük haberler:

* Dışarı işleri bakanı Bay Benes Belgrattan öğle üzeri Cenevreye hareket etmiştir.

M. Kemalpaşada Temsiller

Gençler hasılatı hayır müesseselerine veriyorlar

M.KEMALPAŞA,. (Milliyet) — Şehrimizin biricik spor kulübü olan Gençler birliğinin çalışkan bir temsil grubu vardır, bu grup şimdiye kadar birçok müsamereler vermiş, birçok canlı eserler temsil etmiştir. Tükenmez bir şevkle uğraşan bu heveskârların verdiği müsamerelerin gelirleri çok defa hayır müesseselerine bırakılmaktadır. Gençler birliğinin bu faaliyeti ve yurtseverliği tam bir örnek teşkil edecek derece sayılabilir.

Bu cuma gecesi de, birliğin temsil şubesinde çalışan gençler bir kaç haftadanberi hazırladıkları eserleri Halk sineması sahnesinde ve çocuk esirgeme kurumu ile birlik menfaatine olmak üzere temsil ettiler. Salon değerli seyircilerle dolmuş, birlik bandosunun çaldığı istiklâl marşı ayakta dinlendikten sonra genç okutan Bay Arifin güzel yazılan, fakat lâyikile söylenemiyen bir hitabesini müteakıp Bay Baha Hulûsinin (kürsüden uzakta) adındaki bir perdelik piyesinin temsiline başlanmıştır.

Bundan sonra bir perdelik (Bir cesaret rekoru) ve yine bir perdelik (Soyulan hırsız) komedileri temsil edilmiştir.

Temsllerde bütün gençler rollerini başarmışlar ve vazifesini candan benimsiyen Bay Sami Akalın la Bay Refet, Tevfik, Arif ve Vahidettin mumaffakıyet göstermişlerdir.

Müsamere umumiyet itibariyle iyi olmasına rağmen bazı hatırı sayılır falsolar yapıldığını da işaret etmeden geçemiyeceğim.

Rejisörlük ve suflörlük eden Bay Cemilden daha çok ilgili ve diğer arkadaşlardan da rollerinde daha tabiî olmalarını beklemek haksız bir dilek değildir sanıyorum.

Diyarbekir genel meclisi

DİYARBEKİR, (Milliyet) Şarımız genel meclisi vali Bay Faiz Ergunun başkanlığı altında konuşmalarına devam etmektedir.Bu toplantılarda kadın üyeler de bulunmaktadır.

Bugünlerde en ziyade kültür bütçesi etrafında konuşmalar yapılmıştır. İş bankası yanında Süleyman Nazif ilkmektebi adında bir okula yapılacaktır. Fakat bu yıl büdçenin darlığı dolayısiyle bu okulanın yapılması geri kalmıştır.

Genel meclis Dağkapısındaki cümhuriyet alanının düzeltilmesini kararlaştırmıştır. Bu yıl alana Atatürkün bir heykeli de dikilecektir.

Trabzon sporcuları

TRABZON, (Milliyet) — Kulüp işlerinden dolayı aralarında gerginlik olan Necmiâti kulübü gençleri dün akşam senelik toplantılarında iyice anlaşarak samimiyetle çalışmaya karar vermişlerdir.

Trabzon spor klübü

TRABZON (Milliyet) — Trabzon spor kulübü geniş salonunda (Kızıl çağlıyan) ve komedi olarak ta (Şer'iye mahkemesinde) eserlerini muvaffakıyetle temsil etti. Ayrıca alafranga konser verdi.

Tırpan

İnsanlar ve yemişler

Sizde de öyle midir acaba? (nasıl söyliyeyim, utanıyorum da.) Benim, en orijinal şeyler aklıma, şu ismini söylemek — bilmem neden — ayıp olan yerde gelir. (Anlamadınız mı?.. 10 kere 10 canım!) Neden en iyi fikirler insana burada gelir? Bunu akıl hekimlerinin bir toplantısında sormak isterim ve gene sormak isterim ki; her iyi fikir böyle bir fizyoloj'ya zarureti mi doğurur? Ve ondan dolayı mıdır ki, fikirlerini pek iyi sanan bir çok ları başında bulundukları işi dok - san dokuzda bırakmaya razı olmazlar?

Benim de aklıma gelen son orijinal şeylerden biri şu:

İnsanlar yemişe benziyorlar:

Bir kere yemişlerden büyük bir kısmının dışı başka içi başkadır. Üzüm gibi, dut gibi, çilek gibi bir ikisi müstesna, üst tarafının ya dışı sert içi yumuşaktır, ya dışı ya - muşak içi sert. İnsanlarda da böyle değil mi?..

Yemişlerin hamı olur, olmuşu olur. İnsanların da böyle değil mi? Hele manav zoru ile sıkıla sıkıla olmuş olanların ne tadı vardır ne tuzu. İnsanların da zoraki olmuşları bulunur. Yalnız bu gibilerinin, zoraki olmuş yemişlerden farkı, sıkılmamış olmalarındadır.

Dahası var. Yemişlerde çürük bulunur. İnsanda da öyle. Bakarsınız kırmızı yanaklı bir elma. Kesersiniz ki; içi çürüktür.

Bir güzel Manisa kavunu seçersiniz. Birine hediye gönderirsiniz. Adamcağız keser ki; zehir gibi. Ağza alınmaz.

Birini bir dosta tavsiye edersiniz. Olgun ve tatlı sanırsınız... Biraz sonra acısı, çürüğü meydana çıkar..

Yemişlerin de kabası, incesi, pahalısı ve ucuzu vardır; insanların da.

Güzel bir şeftalinin, bir ağaç çileğinin yanında mozalak bir ayva ne kadar aykırı düşer. Lâkin ne hikmettir bilinmez; en ince ruhlu adamlar içinde bu mozalak ayvayı o kokulu, lezzetli ve mânâlı ağaç çileğine tercih edenler bulunur. Bu bir "zevk,, meselesi midir? Tesadüf meselesi midir?. İnat meselesi midir?.. Kestirilemez.

Yemişler nasıl, çiçekten çağlaya geçer, çağladan olmaya başlarsa insanlar da böyledir. Ve havalar sıcak gidince yemişler nasıl çabuk pişerse insanlarda da böyle sıcak havaya tesadüf edip çabucak olanları vardır. Ağzının tadını bilenler böyle yemişleri makbul saymazlar.

Ve... yemişlerin konservesi olur. Çürümesin, ekşimesin diye kutulara bastırırlar, ağızlarını sıkıca kapar, hava aldırmazlar... Taze ve tabii yemiş olmayan yerde âleme bunları sunarlar. Tatları sonradan konmuş şekerdendir, suları da pınardan. Bilmiyenler bunlara avuç avuç para verir, şapur şupur yerler. Lâkin canının kıymetini bilenler bunları bab saymazlar. Çünkü tatları var gibidir ama vitaminleri yoktur. Vücuda fayda vermezler. Sade mide doldururlar.

B. FELEK

BORSA

(İş Bankasından alınan cetveldir)

11 NİSAN 935

AKŞAM FİYATLARI

İSTİKRAZLAR		TAHVİLAT	
İstikrazı dahili	98		
1933 Ergani	99	Rıhtım	10,50
Kuponsuz	29,50	An. mümessil	52,85
" II	28,05	An. tahvili I.	43,60
" III	28,62,50	An. tahvili III	48,50
EŞHAM			
İş Bankası Nama	10	Reji kuponsuz	2,30
" " Hamilino	10,15	Telefon	13,25
" " Müessis	99	Terkos	17,—
Türkiye Cumhuriyet bankası	63,25	Çimento	12,75
Tramvay	29,50	İttihat dey.	9,50
Anadolu Hisse	25,10	Şark dey.	0.95
Şir Hayriye	15,50	Balya	1,55
		Şark m. ecza	4,15

ÇEK FİYATLARI

Fransız F.	12,06	Prağ	10,250
Londra	609,50	Belgrat	35,01,75
Milâno	957,85	Moskova	10,87
Nüyork	79,59	Berlin	1,97
Cenevre	2,45,84	Madrit	5,81,50
Atina	84,12	Budapeşte	4,51,85
Brüksel	4,69,46	Varşova	4,22,33
Amsterdam	1.18	Bükreş	78,81
Sofya	65,60	Viyana	4,22,33

NUKUT (Satış)

	Kuruş		Kuruş
20 F. Fransız	169	20 İ. İsviçre	815
1 Dolar	125	1 Pezeta	18
1 Kur. Çek	98	1 Mark	43
1 Şili Av.	23 50	1 Zloti	22
1 İsterlin	613	20 Lev	17
20 Lira	21[illegible]	1 Dinar	55
20 [illegible]	2[illegible]	1 Cernovic	—.—
20 [illegible]çika	1[illegible]	Altın	9 32
20 [illegible]	2[illegible]	Mecidiye	41
1 Florin	8[illegible]	Banknot	200

ŞEHİR HABERLERİ

BELEDİYEDE

Yeni binalarda Mahzenler

Hava hücumlarına karşı tertibat bulunacak

Belediyeye son gelen emir üzerine, şehrimizdeki her nevi bina inşaatı bazı kayıtlar altına alınmıştır.

Belediye fen heyeti bina inşaat ruhsatiyesi verirken projeye de bir yeraltı mahzeni bulunmasını şart koşmaktadır.

Son günlerde temelleri atılmağa başlanan apartmanlarda birer de mahzen yapılmaktadır.

Bundan sonra, mahzensiz bina inşa edilmiyecektir. Mahzenin dışarıya hiç bir penceresi bulunmıyacak, yalnız, demirden ve muhkem bir şekilde yapılmış bir kapısı olacaktır.

Bu kapı kapanınca, mahzene hiç bir yerden hava giremiyecektir.

Binalarda bu tertibat, her hangi bir hava hücumu karşısında, atılacak zehirli gazlara karşı yapılmaktadır. Mahzenler, binanın boyunca inşa edilmektedir. Mahzenler toprağın altında gömülü bulunmakta ve zemin kat, bunun üzerine inşa edilmektedir.

Büyük apartımanlarda, zehirli gazlardan korunma mahzenleri epice pahalıya çıkmaktadır.

Bahçekapı tramvay durağında kesilen biletler

Bahçekapıda Beyoğlu tramvaylarına binen yolculardan Sultanahmet istasyonu gibi ikinci mıntaka ücreti alınıyor. Bir çok yolcular bu ücreti fazla bularak Bahçekapı istasyonunun Eminönünden farklı tutulmaması için teşebbüsatta bulunmuşlardı.

Kumpanya nezdindeki hükûmet başmüfettişliği meseleyi tetkik etmiş ve şikâyetleri haklı görmüştür.

Tarifede Bahçekapının yüksek ücrete tabi tutulan mıntakaya dahil olduğuna dair bir kayıt yoktur. Başmüfettişlik bu itibarla tarife haricinde olan bu istasyonun kaldırılması veya Eminönü gibi ücrete tabi tutulması için şirkete tebligat yapmıştır.

Mühendis namzetleri tetkik seyahatine çıkacaklar

Mühendis mektebi, bu sene mektepten diploma alacak gençlere memleket içinde bir tetkik seyahati yaptırmağa karar vermiştir. Genç mühendis namzetleri bu suretle Cümhuriyet Türkiyesinin kısa bir zaman içinde yaptığı büyük imar hareketlerini yakından göreceklerdir.

Mühendis mektebi son sınıf talebesi 20 nisan cumartesi günü şehrimizden hareket ederek doğruca Eskişehire gidecekler, Eskieşhirde tetkikatta bulunduktan sonra Ankara, Konya, Adana, Mersin, Antalya havalisinde dolaşacaklar, Kayseriye de giderek şehrimize dönecekleridir. Bu seyahat on beş gün sürecektir.

Hâlâ yeni ölçü tedarik etmiyenler

Yeni ölçülerin tatbikinden beri aradan seneler geçtiği halde hâlâ bunları tedarik etmeyen esnaf bulunmaktadır. Bilhassa kış mevsimi için İstanbula gelip de elma, armut, üzüm ve incir gibi şeyler satan köylülerin, mahalle aralarında dolaşan esnafın muntazam kilo yerine taş ve demir parçaları ile satış yaptıkları görülmektedir. Belediye bunları şiddetle takip etmeğe başlamıştır.

EKONOMİ

Kuzu eti

Son günlerde Bandırma ve Tekirdağından fazla miktarda kuzu gelmektedir. Günde kesilmemiş olarak 1500, kesilmiş olarak da 300 kadar kuzu geliyor. İhtiyaçtan fazla olduğu için kuzu stoku artmaktadır. Bu sebepten kuzu etinin daha ucuzlaması beklenebilir.

Bakla rekoltesi

İzmir bakla rekoltesi tamamile satılmıştır. Mart içinde 4.30-5 kuruştan yapılan 9.682 kiloluk satış da iç ihtiyacı karşılamak içindir. Geçen sene aynı müddet zarfında 3.15-3.75 kuruş arasında 27 ton bakla satılmıştır.

Köylerden alınan haberlere göre yeni bakla alımı bu seneki mahsulün çok iyi olacağını gösterir emareler vermiştir. Yeni mahsulün havalar müsait gittiği takdirde hem cins hem de miktar itibarile çok iyi ve mebzûl olacağı ümit edilmektedir.

Yumurta alış verişi

Martın ilk günlerinde 115 - 120 kuruştan açılan yumurta piyasası son hafta zarfında 102.50 - 110 kuruşa düşmüştür. Mart ortalarında içeriden mal gelmemesi üzerine 135 kuruşa kadar çıkan fiatların birden bire düşmesi dahilden büyük partiler halinde mal gelmesine hamledilmektedir.

Dış piyasalardan yumurta istenmemektedir. Mart zarfında yumurta ihracatı olmamıştı. Piyasada yapılan tetkikattan bugünkü fiatların Yahudilerin hamursuz bayramına kadar devam edeceği ve ondan sonra bir mikdar daha düşeceği öğrenilmiştir.

Dış piyasa yumurta fiatları iç piyasadan daha aşağı olduğu için ihracatçılar harice mal satmak istememektedirler. Diğer taraftan şubat zarfında Pireye ihraç edilen mal bedellerinin elân alınamaması da zaten komisyon mukabilinde ufak işler yapan piyasamız tüccarlarını paralarını uzun müddet muaddal bırakan işlere girmekten menetmektedir.

Türkiye - Çin ticareti

Sefaret müsteşarı iki memleket arasındaki ticaretin inkişafı çarelerini izah ediyor

Şehrimize geldiğini yazdığımız Çin sefaret heyeti, İstanbulda gezintiler, tetkikler yaparak memleketimizi tanımağa çalışmaktadır. Sefaret ataşelerinden Bay Nimetullah Ma Müslümandır. Ve İstanbul üniversitesinde tahsil etmiş, bundan iki sene evvel tahsilini bitirerek Çine dönmüştü. Bay Nimetullah Ma türkçeyi mükemmel surette konuşmaktadır.

Dün sefaret müsteşarı Bay Wang'ı Tokatliyan otelinde ziyaret ettik. Bay Vang bizi nezaketle kabul ederek Türkiye - Çin yakınlığı, iktisadi münasebatı ve İstanbul dakil müşahedeleri hakkında şayanı dikkat beyanatta bulundu. Bay Wang diyor ki:

—Türkiye ile Çin arasında siyasî münasebat tesisi daha evvelden lâzımdı. Türkiye ile Çin birbirlerine çok yakındır. Bu yakınlık bilhassa tarihî rabıtalara istinat ediyor. Tarihe bir göz atacak olursak görürüz ki Türkler ve Çinliler tâ yedinci asırda birbirlerile ticarî münasebatta bulunmuşlardır. O zamanlar Türkistandan Türkiyeye bir ticaret yolu vardı. Bu yol Avrupa ile Asya arasında mühim bir ticaret rabıtası temin ediyordu. O zaman ticaretimiz çok vâsi idi. Fakat asırlar geçince, şark ile garp arasındaki ticarette deniz yolları tercih edilmeğe başlandığından bu yol yavaş yavaş terkedildi. Böyle olduğu halde Türkiye ile Çin arasındaki ticarî münasebat baki kalmıştır.

Bu münasebat, biraz daha inkişaf edebilirdi. Fakat aramızda siyasî münasebat teessüs etmemiş ve ticaret muahedesi akdedilmemiş olduğu için münasebat inkişaf edememiştir.

—Türkiye Çin iktisadî münasebatı hakkında biraz malûmat verebilir misiniz?

— Elimizde buna dair bir istatistik vardır. Fakat bu istatistik biraz noksandır. Mamafih Türkiyeden Çine halı ve kilim ve tütün ithal ediliyor. Çinden de gönderiliyor. Ve bugünkü münasebat buraya çay, ipek ve bazı pamuklu eşya aradaki vasıtalarla görülüyor. Fakat resmî münasebat teessüs edince hem doğrudan doğruya mallarımızı mübadele edeceğiz, hem de aramızdaki mübadeleyi artırabileceğiz.

Memleketimiz hakkında tetkikler

Bay Wang Türkiyede yaptığı tetkikler ve müşahedeler hakkında dedi ki:

— Henüz resmî vazifeye başlamadım. Bu fırsattan istifade ederek İstanbulda gezintiler yapıyor, memleketin iktisadî hayatını ve yaşayış tarzını anlamağa çalışıyorum.

Dün İstanbul tarafında dolaşıyordum. Sultanahmetten geçerken büyük bir bina nazarı dikkatimi celbetti. Ticaret mektebi olduğunu söylediler. Ziyaret etmek istedim. Fakat hiç kimseden resmî bir müsaade almamıştım. Hattâ mektebin müdürü de orada değildi. Bununla beraber içeride bulunan muallim Bay Hâmit çok nazik davrandı. Bizi kabul ederek mektebi gezdirdi. Talebe hakikaten yeni bir ruh ile çalışıyor, eşya nümunelerini tetkik ediyorlardı.

Bundan anlıyorum ki Türkiyede ticarete çok ehemmiyet veriliyor. Çok beğendiğim bu müessesede de ticarî zihniyetle hareket ediliyor. Bu zihniyet Türkiye için ileride geniş ve zengin bir memba olacaktır. Bir kaç gün sonra tekrar gidip bu müesseseyi ziyaret etmek isterim.

Size daha küçük fakat üzerimde çok iyi tesir bırakan bir hâdiseden bahsedeyim: Arkadaşlarımızdan biri geçen akşam saat 23 de bir dükkândan meyva almış. Lisan bilmediği için satıcı ile anlaşamamış, satıcı ile hesaplaşıp para verdikten sonra orada bulunan yabancı birisi işe müdahale ederek meyvayı bahalı aldığını, bozdurulan paranın üstünün de eksik verildiğini söylemiş.. Bunun üzerine satıcı biraz daha meyva verdiği gibi paranın üstünü de tamamlamıştır.

Türkiye hükûmetinin ticarî ahlâkı yükseltmek istediğini biliyorum. Arkadaşımın alış veriş ettiği adam küçük bir satıcıdır. Belki de bir köylüdür. Bunu kasten yapmadığına da eminim. Fakat diğerlerinin işe müdahale etmesi de halkın dürüstlüğünün ve namuskârlığının bir delilidir.

Bütün bunlar Türkiyenin yükselmek yolunu tuttuğunu gösteriyor. Bir ecnebiye karşı gösterişten âri olan bu küçük hâdise üzerimizde çok iyi tesirler bıraktı.,,

Tar abaşında Çöken ev

Yanındaki binalar da boşrıa'ttıldı

Tarlabaşında, Papas köprüsünde Mangasar caddesinde 59 numaralı üç katlı binanın evvelki gün birdenbire çökerek, dört kişinin ölümüne, ve bir kaç kişinin yaralanmasına sebep olduğunu dün yazmıştık.

Yaptığımız tahkikata göre, bu bina, Anadolukavağında oturan bahriye mütekadi Aliye aittir.

Evin çökmesi evvelki gün saat 10,30 da olmuştur. Ev çöktükten sonra yaralı olarak kurtulanlardan birisi de Haticedir. Sağ salim kurtulan Aleko isminde 6 yaşındaki çocuktur.

Enkaz kaldırıldıktan sonra, ölü olarak bulunanlar şunlardır:

60 yaşında Leondiya ismindeki kadın, 30 yaşında Vasiliki ismindeki kız, henüz yedi aylık Marika, 17 yaşında Anjelika ismindeki kız.

Anjelikanın annesi Vasso da ağır surette yaralıdır.

Fennî rapora göre, binanın haricî vaziyetinde bir bozukluk yoktu. Evin çökmesine sebep, binanın yangın tuğlalarından yapılmış olması ve küçük olan bir evde 19 kişinin oturmasıdır.

Evin sahibi Ali tevkif edilmiştir. Müddeiumumi muavinlerinden Ekrem hâdiseye el koymuştur.

Bu evin yanındaki binalarda bazı çatlaklıklar görüldüğü için tahliye edilmiştir.

MAARİFTE

Yeni bir Talebe cemiyeti

Yüksek tahsil gençleri bir cemiyet kuruyorlar

Şehrimizde yüksek tahsilde bulunan gençler, aralarında bir cemiyet kurmak maksadile dün, öğleden sonra, halkevinde toplanmışlardır.

Evvelce hazırlanan 60 maddelik nizamname taslağı okunmuş ve tetkik edilmiştir.

Toplantıya profesör doktor Tevfik Remzi Kazancıgil başkanlık etmiştir. Nizamname projesinin bazı maddelerine itiraz edilmiş, nihayet bu işin sekiz kişilik bir heyet tarafından tetkiki muvafık görülmüştür.

Bu heyet, şu zevattan mürekkeptir: Mesut, Kadri, Nevzat, Mehmet, Şahin, Fahri, Ziya, Hamdi.

Balkan antantı

Konsey 10 Mayısta Peştede toplanıyor

İktısadî komisyon da bu ay Ankarada toplanıyor

Romanya'nın Ankara sefirliğine tayin edilen Bay Filotti bu ayın 28 inde şehrimize gelecek ve Ankaraya giderek gelecek ay başında itimatnamesini Cumhur Başkanına takdim edecektir. Balkan antantı konseyi 10 mayısta Bükreşte Bay Titulesco'nun başkanlığı altında toplanacaktır. Bu sebeple sefir, Dışişler Bakanı Bay Tevfik Rüştü Aras'la beraber Bükreş'e gidecektir.

Balkan antantı iktısadi komisyonu da 16 nisanda Ankarada toplanıyor. Komisyona iştirâk edecek Romen murahhasları da yarın Köstenceden şehrimize geleceklerdir. Romen murahhasları şu zevattan mürekkeptir:

Sefirlerden ve Romanya Dışişler Bakanlığı iktısat şubesi müdürü Bay Christu, Bay Tabacovici, sefaret müsteşarı B. Valimarescu, ceneral konsül Bay Nicolav, mühendis Macovci, liman inhisarı müdürü Bay Mihalopol.

Romen murahhasları pazartesi günü Ankaraya gideceklerdir.

Genel nüfus Yazımına hazırlık

Görülen noksanların ikmal edilmesi bildirildi

Bu yıl Türkiyede genel nüfus sayımı yapılacaktır. Buna bir hazırlık olmak üzere bazı yerlerde yapılan tecrübe nünfus sayımlarda tam neticeler alınmadığı İçeri İşler bakanlığından vilâyetlere bildirilmiş ve görülen noksanlar ve bu noksanların derhal ikmali için emir verilmiştir. Noksanlar arasında şunlar görülmüştür:

Sayıma esas olan numaralama ameliyesi noksan yapılmıştır.

Numaralar tamamen binalara talik edilmediği için sayım memurları müşkülât ile karşılaşmıştır.

Mıntaka teşkilâtı evvelce iyi tanzim edilmediğinden sayım esnasında bazı mıntakalar üzerinde tadilât ve tashihat yapmak zarureti hasıl olmuştur.

Bazı vilâyet ve kazalar hâlâ numaralama işine başlamamışlardır.

İdare âmirlerinin bu işi benimsiyerek ve bir memleket işi bilerek takip etmeleri ve eksiklerin tamamlanması ehemmiyetle bildirilmiştir.

POLİSTE:

İpini koparan Azgın bir boğa

Dün Defterdarı altüst ett bir kaç kişiyi yaraladı

Dün, öğle üzeri, Defterdarda koca bir manda ipinden kurtulmuş ve alabildiğine caddelerde koşarak bir kaç kişinin yaralanmasına sebep olmuştur. Bu azılı manda saatlerce takipten sonra, en nihayet zabıta tarafından kurşunla öldürülmüştür.

Hâdise şöyle olmuştur: Kepekçi Ali, mandasının ipinden tutmuş, Eyüpte Kalenderhane caddesinden geçerken, hayvan birden bire ürkmüş ve Alinin elinden kurtulmuştur. Manda sağa sola çarparak cadde üstündeki kasab Celâlin dükkânına girmiştir. Dükkânın camekânını, tezgâhını kırıp yıkmış, buradan çıkmış ve yine koşmağa başlamıştır. Bu sefer Düğmecilere kadar gelen manda, burada tenekeci Şevketin üç yaşındaki oğlu Ömere çarparak çocukcağızı başından yaralamıştır. Sonra, Yeni çeşme önünde, Ramide oturan oduncu Arif İsmailin eşeğine çarpmış, eşeğin kulaklarını paralamıştır. Bundan sonra da mütemadiyen azgın bir halde koşan manda, Üç şehitlerde, Fıstıklı sokağında oturan Mehmede çarpmış, onu da sağ kolundan yaralamıştır.

Mandanın bu azgınlığı, peşine bir çok insanlar düşürmüş, fakat hayvan bir türlü yakalanamamıştır. İşe müdahale eden zabıta memurları hayvanı Eski yeni caddesinde Halisin bahçesinde sıkıştırmışlardır. Boğayı yakalamak imkânı olmadığı anlaşılmış, bunun üzerine polisler ateş etmeğe başlamışlardır. Atılan kurşunlar boğayı ancak yaralamış nihayet 97 kurşun atılarak boğanın öldürülmesi kabil olabilmiştir. Yaralılar o civardaki eczahanelerde tedavi edilmişlerdir.

Rakı sofrasına kadın girince

Evvelki gece ,sabaha karşı, saat 3 raddelerinde Çarşıkapıda bir hâdise olmuş, dört kişi muhtelif yerlerinden ağır surette yaralanmıştır.

Çarşıkapıda Çorlu medresesinde oturan terlikçi Kasım evvelki akşam bir eğlence tertip etmiş ve medresedeki bekâr odasına arkadaşlarından Ahmet oğlu Mustafa. Ömer oğlu Mustafa, Celâl oğlu Sırrı ve Rızayı davet etmiştir.

Bir rakı sofrası hazırlanmış, eğlencenin dört başı mamur olması için, Aksaraylı Leman isminde, 33 yaşındaki kadını da meclise almıştır.

Çorlu medresesinde toplanan bu arkadaşlar, akşam saat 9 dan itibaren kafaları tütsülemeğe başlamışlardır. İçilmiş, yenmiş, şarkılar söylenmiş, gece yarısına kadar tatlı saatler geçirilmiştir. Fakat gece yarısından sonra, kafalar epeyce dumanlanınca, bu beş arkadaş arasında yavaş yavaş bir ağız dalaşı başlamış, sonra, kavga şiddetlenmiş, bıçaklar çekilmiş ve masalar, iskemleler, bardaklar, şişeler devrilerek, odanın içi altüst olmuştur. Hepsi sarhoş olan beş arkadaş, bıçaklarını çekerek birbirilerine girmişler, neticede Ömer oğlu Mustafa dört yerinden, Ahmet oğlu Mustafa iki, Sırrı İki, Kasım bir yerinden ağır surette yaralanmışlardır.

Aksaraylı Lemanın feryatlarını duyan zabıta devriyeleri vaka mahalline gelerek hâdiseye el koymuşlar, yaralılar derhal Gureba hastahanesine kaldırılmışlardır.

Bu içki ve kadın âlemindeki hâdisenin neden çıktığı tahkik edilmektedir.

Kahvede kumar

İstiklâl caddesinde bir kahvede Rahmi, Panayot, Nobar, Hüsnü, Şaban, Zasarya, Fehmi kumar oynarlarken cürmü meşhut halinde yakalanmışlardır.

Et kıyarken

Şişlide aşcı çırağı Nikogus, dün kasap Hıristonun dükkânında et kıyarken iki parmağını makineye kaptırmıştır.

Duvarda oynarken

Mahmutpaşada Hamam sokağında oturan 12 yaşında Tevfik ve arkadaşı Musa oynamak için bir duvara çıkmışlar, fakat muvazenelerini kaybederek aşağı yuvarlanmışlardır. Çocuklar başlarından yaralanmışlardır.

Rus artistleri

Ankarada ve İstanbulda temsiller verecek olan Sovyet artistleri ve şehrimize geleceğini yazdığımız Rus tayyarecilerinin bugün Odesadan limanımıza gelecek olan France Mering vapuru ile gelmeleri beklenmektedir.

Küçük Haberler:

* Dün Sipahi ocağı yıllık kongresini yapacaktı. Fakat ekseriyet olmadığından toplantı yarımki pazar gününe kalmıştır.

* Hilâliahmer cemiyeti Üsküdar kaza kolu senelik kongresini yapmış ve yeni idare heyetini seçmiştir.

* Kasımpaşa Fukaraperver cemiyeti da senelik kongresini dün cemiyet merkezinde yapmış, yeni idare heyetini seçmiştir.

* Hilâliahmer cemiyeti Eminönü kaza kolu başkanlığına avukat Atıf Ödül, vezneda rlığa Necip Hancı, Umumî kâtipliğe de Nedim Akçu seçilmişlerdir.

Günün Gölgesi

Kahvede sinek mi yo ?

Kahvelerin asrî bir hale konulmasına karar verildikten sonra şimdi de buralarda her türlü oyunun yasak edilmesi tarafına gidiliyor.

İlk evvelâ Ankara vilâyeti "dama!,, dedi. Bakalım hududu ne zaman genişliyecek, ve ne zaman diğer yerlerde de böyle bir karar alındığını göreceğiz?

Bu yasak umumileşirse ne olur, onu düşündüm:

Artık bu gibi yerlerde nargilesini tutuşturarak:

— Ver başa olsun paşa! Pencüse severler yârı genç ise!..

Diye sabahtan akşama kadar tavla oynayanlar kalmayacak.

Şak şukların arkası kesilecek. Yüzlerce elden geçe geçe kayış haline gelmiş, enfiye kokusu ile tütsülenmiş iskambiller ortadan kalkacak.

Altmışaltı yok. Iskambil yok. Dama yok. Domina yok.

Velhasıl kahveler büyük bir hayhuydan kurtulacak ve âdeta yarı bir mabet sükûnuna kavuşacak.

Nasıl sinemaya film seyretmek için gidilirse, kahveye de kahve içmek için gidilecek ve bu işte bütün kahveciler lokumuna mars olacak, kahvesine altmışaltıya bağlanacak! Ancak o zaman kahveciler bir fincan kahvenin kırk yıl hatırı olduğunu anlayacaklar ve şeş-beş kapısını tutacak yerde başka kapıyı tutmayı düşünecekler.

Kararda her türlü oyun dendiğine nazaran, demek artık bilardo da kalkıyor. İstakayı doğru tuttun. İleri tuttun yok! Yanlış kapı tuttun yok. Zar tuttun yok! Yalnız yegâne meharet şu olacak:

Tutup keesin kenarından tenavül birle
hörpürdet
Desinler bu acemi kahve içmekte amma
mahir ha!.

Veyahut:

Ehli keyfin keyfini kim tazeler?
Taze elden taze kahve tazeler!

Kahvelerde oyunun yasak edilmesi iyi mi olur, fena mı? Bu ciheti münakaşa etmiyelim. Çünkü şüphesiz ki iyi olur. Bu sayede bir çok kimseler, oyuna alışmaktan kurtulur.

Fakat alışanlar ne yapar? İşte bu meseledir. Sırf bunun için oyunun menedilmediği vilâyetlere hicret etmezler ya! Elbette bir çaresini bulurlar. Çünkü oyun iptilâsı, alkol iptilâsı gibi bir şeydir. Nasıl ki içkiye alışık olanlar vakti kerahet geldiği zaman yerlerinde duramazlarsa, oyuncular da oyun saati geldiği vakit kım kım ederler, içleri içlerini yer... Nerede olursa bir çaresini bulurlar...

Bir hikâye anlatalım:

Malûm ya hapishanelerde kumar oynamak memnudur. Hapishanede kâğıt, zar, tavla vesaire yoktur. Gizlice getirenler olursa yakalandıkları zaman şiddetli cezaya uğrarlar. İşte böyle bir hapishaneye iki tane kumarbaz düşmüş. Ne yapmışlar yapmışlar iskambil bulmuşlar ve oynarken yakalanmışlar... Derken işi zara dökmüşler gene yakalanmışlar...

Bu sefer — hâşâ huzurunuzdan — ufaklık denilen hayvanla yarış tertip etmişler. Bu oyun şöyle yapılıyormuş: Bir kâğıdın üzerine büyük bir daire çiziyorlar, ortasına her birisi muhtelif renge boyanmış birer bit koyuyor ve bu hayvanlardan hangisi daha evvel daireden dışarı çıkarsa onun sahibi paraları kazanıyormuş. Fakat bu da çakılmış ve nihayet sıkı bir ilâç, bir tebhirhane meseleyi kökünden halletmiş.

Bir gün hapishane gardiyanı bu iki kumarbazı karşı karşıya otururken görmüş. İkisi de susuyor, hiç ses etmeden bekliyor, nihayet içlerinden birisi ötekine meselâ beş kuruş veriyormuş. Sonra tekrar susuyorlar ve böyle sükût içinde bir oyun oynuyorlarmış.

Gardiyan merak etmiş ve sormuş:

— Sizi cezalandırmıyacağım. Fakat Allahınızı severseniz söyleyin. Ortada iskambil yok. Zar yok. Pul yok. Kâğıt yok. Bit yok. Bu kumarı nasıl oynuyorsunuz, pek merak ettim.

O zaman mahkûmlar itiraf etmişler:

— Odada bir sinek var. İkimiz de bu sineği bekliyoruz. Uçtuktan sonra şu tarafa konarsa o kazanıyor, bu tarafa konarsa ben kazanıyorum...

Şimdi kahvelerden her türlü o -

(Lûtfen sahifeyi çevirin)

Fikirler ve insanla

Dialog üzerine

... çünkü dialog, bir mevzu üzerinde yalnız kendi düşündüklerimizi değil, bütün düşünülenleri söylemeğe en elverişli şeklidir. Böyle olduğunu söylemek, kolaydır demek değildir. Dialog da, tam olan her şey gibi, çok zordur.

Zordur, elbette adamına göre... Bazı kimselerde, kendileri yavan düşündükleri için, her elsürdükleri işi kolaycacık halledilmiş gibi göstermek gücü vardır. Onlar dialogu, *Mızraklı ilmihal* gibi bir soru ve cevab listesi hâline indirirler. Bittabi cevabları veren kendileridir; soran ise ya düpedüz bilgisiz, yahud da hem akılsız, hem bilgisizdir. "Ustad,, onun müşküllerini hiç bir sıkıntıya düşmeden hallediverdiği gibi onun ileri sürebileceği itirazları da yine rahat rahat çürütüverir. Böylesine dialog, kendi kendimizi övmek için yaptığımız bütün işler gibi gayetle kolaydır.

Doğru, iyi dialogda muharrir ya bir mevzuun özünü türlü bakımlardan araştırır (Agaoğlu'nunkiler bu soydandır), yahud ki bir mevzu üzerinde biribirinden ayrı, belki biribirine zıd fikirleri çarpıştırır. Bunlardan birine taraftar olabilir, hattâ en sonunda kendi fikrini kazanmış diye gösterebilir. Bundan bir şey çıkmaz; skeptik (reybî) olmak, her türlü düşüncenin doğru bir yönü olabileceğini kabul etmek herkesin elinde değildir. Çoğu kimseler, hak yolun birden fazla olabileceğini bir türlü akıllarına sığdıramazlar.

Yeter ki dialog muharriri ciddî bir adam olsun ve kendisinden başka türlü düşünenlerin, yanlış yolda olduklarını sansa bile, bütün söylediklerinin entipüften şeyler olmadığını kabul etsin. Böyle bir adam, fikirlerini dialog şeklinde yazmağa kalkınca, kendisine karşı olanların da en canlı sözlerini alıp onları çürütmeğe çalışır. Kolay galebelerden kaçar. "A vaincre sans péril, on triomphe sans gloire.,, Ancak böyle dialog yazan adamların, okuyanları kendi fikirlerine değil, karşı fikirlere sürüklemesi de imkân içindedir. Zarar yok! Onun istediği okuyanları her ne pahasına olursa olsun ârkasına takmak değil, onları "kandırmak,, değil, doğru bildiğine götürmektir; onlara kendini düşündüğünün asıl doğru olduğunu belgeleri ile göstermektir. Kendi düşüncelerine karşı söylenenlerin özlü yerlerini gizliyen dialogcu, bir metni tahriferek hak kazananlara benzer. Bunu farkına varmadan da yapanlar, yani fikirlerine karşı söylenenlerin özlü yerlerini anlamıyanlar vardır; böyle olmak onları bir tahrifçiye benzemekten kurtarmaz, çünkü böyle işlerde aranan samimilikten ziyade kafanın etraflıca görebilmesidir.

Gerek Agaoğlu'nunkiler soyundan, gerek türlü fikirleri karıştıran soydan dialog yazmak bunun için güçtür. Çünkü bir mevzuun türlü bakımlardan özünü araştırmak da, o mevzu üzerinde ileri sürülen biribirinden ayrı, biribirine zıd fikirleri karşılaştırmak da ancak çok bilgi ile olur. Agaoğlu eline aldığı mevzu etrafında bir edebiyatçı, bir hukukçu, bir sosyete bilgisi uzmanını konuşturuyor, daha başka bilgiler adamlarını söze katrıştırıyor; böylelikle o işin birkaç yönünü göstermiş oluyor. Dialog, "ihtisas,, fikri güden adamın harcı değildir; onun için yukardan bakmasını, toplu görmesini bilen bir kafa gerektir. Bu soy dialog, her şeyden önce bir terkib gücüne bağlıdır.

Öteki soy dialogu belki ihtisas adamı da yazabilir; ancak onda da, bir çevre içinde dönse bile, muharrir kendi gibi düşünenlerden başkalarının sözlerini de dikkatle dinlemiş olmalıdır. Yani körükörüne inanan kimse, iyi dialog yazamaz. Belki bunun içindir ki imana, hislere, akıldan çok değer verilen devirlerden iyi dialoglar kalmamıştır; onlar olsa olsa güzel "cantique,, ler bırakır. Dialog, şekli bir olsa bile kantiğin aksidir.

Nurullah ATAÇ

Düzeltme. — Geçen yazımdaki "okur - intikal,, eder, "okur - intihal,, eder olacaktı.

yun kalkacak olursa o zaman vaziyet ne olacak? Oyun müptelâları oturup ilmî, edebî, siyasî, iktısadî mevzular üzerinde mübahase edecekler, terbiyei fikriye ve ilmiyelerini fazlalaştıracak değiller a... Elbet te onlar da bir usulünü bulacaklardır.

Kahvede sinek mi yok?

Mümtaz FAİK

Öz dilimizle

Piyanko

Her ayın 11 nci günü yaklaşırken, içimizi belli belirsiz bir umud kaplar:

— Ah, bir çıksa... diye çırpınırız. Ve o gün girinciye kadar yüreğimizde o belli belirsiz sevincin izleri titreşir, durur.

Cebinde bir piyango bileti taşıyan herkes, ayın on birinci gününe değin, kendi yarattığı kuruntu ülkesinin hâkanıdır: Kâğıt üstünde türlü türlü plânlar çizer, türlü türlü buyrultular savurur, türlü türlü işler görmeğe kalkışır.

Gerçekten piyango çıkacakmış gibi, bol keseden, şuna buna; yer, yurt, para pul bağışlayacağına söz verenler de vardır.

Ne vakit ki, piyango günü gelir; hepimizin yüreğinde çarpıntı başlar:

— Ah, bir çıksa.. .

Akşama doğru kime çıkıp kime çıkmadığı anlaşılınca çarpıntılarımız durur; umudlarımız kırılır ve sanki büyük bir yükün altında kalmış, yahut da, elimizden büyük bir para kaptırmış gibi, derin bir üzüntüye düşeriz.

Piyangonun hepimizi değil, içimizden birkaç bahtı açık kimseyi yi sevindirmek için yapıldığını kimse düşünmez. Her ayın 11 nci günü, kendini kuruntuya kaptıranlar arasında, ne yazık ki ben de varım..

Artık inanıyorum: en tatlı dakikalarımız, bir şey umduğumuz, bir şey beklediğimiz dakikalardır!

Salâhaddin GÜNGÖR

KULAK MISAFİRİ

Kahve ve sıcak su..

Bir tanıdığım anlattı:

— Geçen yıl, Sirkecide bir otele inmiştim. Sabahleyin, zile basarak bir kahve ile traş olmak için bir fincan sıcak su ısmarladım.

Biraz sonra kahve ile sıcak su, bir tepsi içinde geldi. Kahve o kadar tatsız o kadar sulu, o kadar berbat bir şeydi ki, iki yudum içemedim.

Traş olup giyindim. Dışarı çıkarken, odama gelen garsonla karşılaştım. Biraz evvel getirdiği kahve aklıma gelmişti :

— Oğlum, bana baksana... dedim.

— Buyurun bayım...

— Bir daha, benim traş suyumla kahvemi bir arada getirme!..

— Niçin bayım ?

— Biribirine karıştırıyorum da... dedim, getirdiğin sıcak suyu, demin kahve niyetine içtim!. .

Kulakmisafiri

RADYO

Bugünkü proğram

ISTANBUL:

17,30: İnkilâp dersi: Universiteden nakil Sinop saylavı Yusuf Kemal. 18,30: Jimnastik Bayan Azade Tarcan. 18,50: Muhtelif plâklar. 19,30: Haberler. 19,40: Spor - Eşref Şefik. 20: Universite namına konferans. 20,30: Demir caz. 21,15: Son haberler, borsalar, 21,30: Bayan Bedriye Tüzün şan (Türkçe sözlü) stüdyo caz ve tango orkestraları.

175 Kbz. M O S K O V A, 1724 m.

17,30: Parti yayımı. 18,30: Kızılordu için radyo konseri. 19,30: MozaÖrtin eserlerinden konser. 21: Mikrofon tiyatrosu. 22: Almanca yayım. 23,05: Fransızca yayım. 24,05: Isveççe yayım.

832 Khz. M O S K O V A, (Stalin) 361 m.

18,30: Delibesin "Lakme,, adlı operası. 22,45: Dans musikisi. 24: Ispanyolca yayım.

823 Khz. B U K R E Ş, 364 m.

13 - 15 Gündüz plâk yayımı. 18: Hafif musiki. 19: Duyumlar. 19,15: Hafif musiki 20: Konferans. 20,20: Amerikan (Plâk.) 20,45: Konferans. 21: Sözler. 21,05: Koro konseri. 21,35: Radyo cazı 22,30: Sözler. 22,50: Gazete duyumları. 23,15: Kahvehaneden konser nakli.

223 Khz. V A R Ş O V A, 1345 m.

18,10: Plâk. 18,50: Sözler. 19: Çocuk yayımı. — Sözler. 19,45: Plâk. 20,07: Sözler. 20,35 Piyano birliğiyle şarkılar. 20,50: Aktüalite. 21: Hafif musiki. 21,10: Musiki bahisleri. 21,15: Senfonik konser. 23,30: Sözler. 24,15: Sözler. 24,20: Hafif musiki.

545 Khz. B U D A P E Ş T E, 550 m.

19,30: Macar şarkıları. 20,30: Konferans. 21: Plâk. 21,30: İskandinavya musikisi. 23, 30: Duyumlar, 23,50: Opera orkestrası.

686 Khz. B E L G R A D 437 m.

19,30: Trio klarinet konseri. 20: Reklâm, Plâk. 20,15: Duyumlar. 20,30: Ulusal yayım. 21: Muhtelif opera parçaları. 21,30: Plâk. 21, 40: Populer dans ve sırb havaları. 23,10: Duyumlar. 23,30: Dans plâkları. 24: Hafif musiki nakli.

Khz. L E I P Z I G, 382 m.

20: Eğlenceli musiki. 21: Duyumlar. 21,10: Dresdden: Millöckerin üç perdelik "Gasparone,, opereti. 23: Duyumlar. Spor. 23,20: Dans musikisi.

P A R I S, (Kısa dalga) 19,68 m.

14: Duyumlar. 14,30: Konser nakli. 15,30: İngilizce duyumlar. 15,40: Denizcilik. 16: Gazete makaleleri. 16,30: Karışık konseri.

P R A G, 470 m.

18,50 Amele yayımı. 19: Almanca yayım. 19, 50: Duyumlar. 19,55: Plâk. 20,10: Viyanadan nakil. 21,45: Parlamento hatıraları. 22: Asker mızıkası. 23: Duyumlar. 23,15: Plâk. 23,30: Ostrava radyo orkestrası.

Öz Türkçe ile Bilmecemiz

Osmanlıca karşılıklarını yazdığımız kelimelerin öz türkçe mukabillerini bularak şekline birlikte (Milliyet bilmece memurluğuna) gönderiniz. Doğru halledenler arasında kur'a çekiyor ve kazananlara hediyeler veriyoruz.

Müddet: Pazartesi günü akşama kadardır.

Yeni bilmecemiz

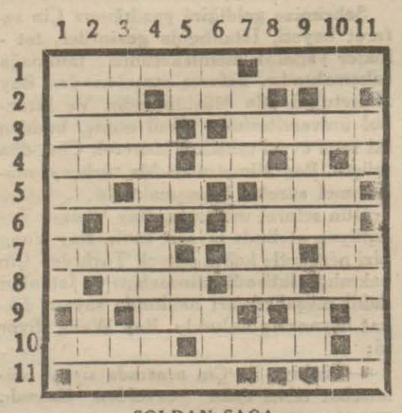

SOLDAN SAGA

1 — Reis (6). Eski Türk hakanı (4).
2 — Bal yapar 3. Çabuk 3.
3 — Siyah 4. Zaferile daima iftihar ettiğimiz bir yer ve bir büyüğümüzün soyadı 5.
4 — Imdat 4. Yet 2.
5 — Işte 2. Çok değil 2. Bugün değil, dün değil 2.
6 — Vapur 4.
7 — Az sıcak 3. Isim 2. Istifham 2.
8 — Dem 3. Nota 2. Yama 2
9 — Cemi edatı 3.
10 — Sert 4. Hücum 4.
11 — Kasa 5.

YUKARDAN AŞAGI

1 — Vekâlet 8.
2 — Taharri 5. Zülf 3.
3 — Uzüm suyu 4. Iyi giyinmiş 3. Uzak nidası 2.
4 — Valide 3. Ince değil 5.
5 — Esp 2. Istifham 2.
6 — Istifham 2. Hal rabıtası 3.
7 — Çıngırak 3. Istasyon 3.
8 — Büyük baba 4.
9 — Vefat 4. Genişlik 2.
10 — Türkiyenin en büyük gazetesi 3.
11 — Şeref 2. Mahsul 4.

Galatasaraylılara teşekkür

Hilâliahmer cemiyetinden:

Galatasaray lisesi yurtseven okurları tarafından Marmara yer sarsıntısından zarar gören mühtaç halka verilmek üzere cemiyetimize hediye olarak 160 lira ve 28,50 kuruş teslim edildiğinden dolayı kendilerine şüran ve minnetlerimizi sunarız.

Dr. A. KUTIEL

Karaköy Topçular caddesi No. 33

2447

Milliyet

...n umdesi "M İ L L İ Y E T" tir.

ABONE ÜCRETLERİ :

	Türkiye için L. K.	Hariç için L. K.
3 aylığı	4 —	8 —
6 „	7 50	14 —
12 „	14 —	28 —

Gelen evrak geri verilmez.— Müddeti geçen nüshalar 10 kuruştur.— Gazete ve matbaaya ait işler için müdiriyete müracaat edilir. Gazetemiz ilânların mes'uliyetini kabul etmez

Edirne çocuk Esirgeme kurumu başkanlığından

Her sene olduğu gibi bu sene de mayısın 8 — 9 — 10 uncu günleri Edirnede Sarayiçi mesiresinde meşhur Kırpınar panayırı ve pehlivan güreşleri yapılacaktır.

	Lira
Başa	225
Başaltı	150
Küçük ortaya	100
Desteye	25

Lira mükâfatı vardır. Pehlivanlarımızın şimdiden Edirne Çocuk Esirgeme kurumu başkanlığına müracaatları.

Çocuk esirgeme kurumu tebrik telgrafnameleri

23 nisan ulusal bayramı yaklaşıyor. Bu bayramda da tebriklerinizi büyükleriniz ve dostlarınız çocuk esirgeme kurumunun (lüks) telgraf kartları üzerinde okumalarını isterseniz, çekeceğiniz telgraf müsveddesinin üzerine (lüks) kelimesini yazmanız ve 15 kuruş fazla vermeniz kâfidir.

Lüks telgraf kartını kullanmakla hem muhatabınıza fazla hürmet ve hem de zerafetinizi göstermiş olursunuz.

Dr. Hafız Cemal

Dahiliye mütehassısı

Cumadan başka günlerde saat (2,30 dan 6 ya) kadar İstanbul Divanyolu No. 118.

Muayenehane ve ev telefonu: 22398, Kışlık telefonu 22519.

1605

Askeri tebliğler

330 doğumlulara

Fatih As. şubesinden:

1 — Ihtiyat zabiti yetişecek kıs hizmetlilerden ve askerî ehliyetna mesi olmıyanların bilcümle sınıflar mensup olanların (yalnız deniz sınıfı hariç) 330 doğumlu ve bunlarl muameleye tabi olanlar ve daha ev velki doğumlulardan olup ta muhte lif sebeplerle geri kalmış bulunanl 1 mayıs 935 te hazırlık kıtasında b lunabilmek için 28 nisan 935 te şub ye müracaat etmeleri.

2 — Ve hariç şube mıntakaların da bulunanlar da 1 mayıs 935 te h zırlık kıtasında bulunabilecek veçhi le hareketlerini temin etmeleri lâ zımdır. Aksi takdirde kanunî muam le yapılır.

(TAN)ın

Küçük İlân Tarifesi

	Kuruş
Beş satırlık bir ilân bir defası	30
„ „ „ iki defası	55
„ „ „ üç defası	80
Her fazla satır (on kelime itibarile) bir defası	5

Pek yakında çıkacak olan Türkiyenin bu en büyük gazetesi sevgili okurlarına hizmet etmek maksadile bir ilân sütunu açacaktır. Bu sütunda ilânlarını neşrettirmek isteyenler daha şimdiden Milliyet idaresine müracaatla ilânlarını verebilirler.

Ittihadı Millî

Türk Sigorta Şirketi

Harik ve hayat üzerine sigorta muameleleri icra eyleriz.
Sigortaları halk için müsait şeraiti havidir

Merkezi idaresi : Galatada Ünyon Hanında

Acentası bulunmayan şehirlerde acenta aranmaktadır.

Telefon : 4.4887 — 2382

İnhisarlar U. Müdürlüğünden:

Soma fiatlarında tenzilât yapılacağı yolunda piyasada şayia olduğu öğrenilmiştir.

Soma fiatlarında tenzilâtı istihdaf eden bir tasavvurun asla mevcut olmadığı alâkadarlara malûm olmak üzere ilân olunur. (1864)

Gedikpaşada İstanbul Jandarma Satınalma Komisyonundan:

Jandarma ihtiyacı için açık eksiltme ile satın alınacak olan (2500) adet ekmek torbasının eksiltmesi 16 nisan 935 salı günü saat on beşte Gedikpaşadaki binada komisyonumuzca yapılacaktır. Torbaların her biri için tasarlanan fiat yüz yirmi üç kuruş ve ilk teminat miktarı 230 lira 63 kuruştur. Şartnamesi komisyonumuzdan parasız alınabilir ve nümunesi de görülebilir. Isteklilerin hüviyet cüzdanları ve ilk teminat malsandığı makbuzu veya kefalet mektubu ile belli gün ve saatte komisyonumuza gelmeleri. (1597) 2415

Rotbart - Luxuosa

Yüksek tabakanın ve zevki selim sahiplerinin tıraş bıçağıdır.

10 adedi 200 kuruştan 150 kuruşa indirilmiştir. Ecza depolarile büyük itriyat mağazalarında bulunur. 10 adedi 150 uruştur.

Millî Roman : 3

Fedakâr Bölük

YAZAN: *YILDIZ*

mukadderatı onun elinde demekti. Maamafih o mes'ul addedilemezdi; mafevkinden aldığı emir mucibince hareket ediyordu. Yüzbaşı Cevdet bu on sekiz kişi ile beraber kendisi için ölümün muhakkak olduğunu biliyordu. Geçen her saat ictinabı mümkün olmıyan bu kat'î neticeye doğru onları biraz daha yaklaştırıyordu. Yüzbaşı Cevdet ölümden korkmuyordu. Ve bugüne kadar onu hayata rabteden bağlar hemen yok gibiydi. Kimsesi yoktu... Doğduğu zaman babası ölmüş bulunuyordu; onu annesi yetiştirmiş, tahsil ve terbiyesine o itina etmişti. Annesi akıllı, okur yazar, müdebbir bir kadındı. Maamafih, hayat Cevdet için çok meşakkatli geçmişti. Kendilerine yardım edecek kimseleri yoktu; babadan kalan maaş, geçimlerini temin edecek kadar değildi. Uzun seneler sefaletle mücadele etmek mecburiyeti hasıl olmuştu. Uzun mahrumiyet seneleri yaşamışlardı. Bu müddet zarfında annesi evin maişetini temin etmek için mütemadiyen çalışmışlardı. Anasının çalışması sayesinde Cevdet ilk tahsilini yapabilmişti. Cevdet; çalışkan, zeki bir çocuktu. Mektepte daima hocalarının takdirine mazhar olmuştu. O, daha pek küçük yaşda vazifesinin büyüklüğünü anlamıştı. Kendi istikbalini temin etmek için kahramanca çalışan anasına biran evvel yardım edebilmek arzu ve hevesile çalışmış ve mektebinin en iyi bir talebesi olmuştu. İlk tahsilini ikmal edince annesi onu askerî mektebe yerleştirdi. Çünkü artık zavallı kadın çalışamıyacak bir hale gelmişti. Uzun seneler sefaletle mücadele etmek zaruretinde kalması zavallı kadını hasta ve zayıf düşürmüştü. Ve o, daha fazla yaşamıyacağını anlamıştı. Bu kanaat, çocuğunu biran evvel parasız bir yatı mektebine yerleştirmek fikrini onun zihnine yerleştirmişti. Ve işte ilk tahsilini ikmal eder etmez Cevdeti askerî mektebe yazdırmıştı. Cevdet, askerî mektebe girdikten pek az zaman sonra fedakâr kadın gözlerini ebediyen bu dünyaya kapamıştı. Cevdet o gün ne kadar ağlamıştı! O, annesine derin bir sevgi ve hürmetle merbut bulunuyordu. Ve, istikbalini ona borçlu olduğunu takdir etmişti. Onun sefalet ve mahrumiyet içinde ölmesi Cevdeti yeis ve teessüre garkeylemişti. Fakat bu çetin çocuk ondan sonra hakikî ananın "vatan,, olduğunu anladı. Ve bütün kudretile çalışarak vatana hâdim bir uzviyet olmayı en büyük bir gaye bildi. Bu gaye arkasında koşan seneler ona yüksek muvaffakıyetler temin etti. Yirmi iki yaşında genç bir zabit olarak mektepten çıktı. Mektepten çıkar çıkmaz cepheye koştu. Çünkü harp başlamıştı. Cephede göstermiş olduğu fevkalâde cesaret ve fedakârlık az zaman zarfında yüzbaşılığa terfie vesile oldu.

Gene ayni muvaffakıyetler dolayısiyle yirmi beş yaşında kıdemli yüzbaşılığa terfi etti.

Yüzbaşı Cevdet şimdi bunları düşünüyordu. Mazisini canlandıran hatıralar silsilesi onu hayalât âlemine sürüklemişti. Şimdiye kadar insanı hayata bağlıyan, sevilen vücutlarla alâkası yoktu. Fakat bu gün hissediyordu ki hayata karşı bigâne değildir; onu hayata bağlıyan bir düşünce vardır.. Onu, birdenbire şato sahibinin kızını hatırlamıştı. Bu kumral güzeli birkaç saattenberi onun şuur ve kalbine kurduğu tahtında icrayı saltanat etmiye başlamıştı! Bu düşüncelerle kıvranan yüzbaşı Cevdet uyuyamıyacağını anlamıştı. Yatağından kalktı; tekrar giyindi. Dışarı çıkmak, biraz hava almak istiyordu. Oda kapısını açtı, dışarı çıktı... Merdivenlerden aşağı inmeye başladı. Aşağı inince biraz durdu; askerler; yataklarında uyuyorlardı. Yüzbaşı bir müddet bu masum çehrelere bakmaktan kendisini alamadı. Oh! Yarabbi! Bu ne acı, ne müessir bir tablo idi! Ve bu tablonun en derin noktalarına kadar nüfuz eden nazarları orada cereyan edecek olan faciayı görür gibi oldu. Fedakâr insanlar! diye mırıldandı; karanlık bir âtiye doğru koşan bu insanları bekliyenler vardı! Ve bu bekliyenler evlât, kardeş, ana gibi beşer kalbinin en derin hissiyat muhabbetile merbut bulunduğu kimselerdi! Bu zavallı insanlar memleketlerinde bıraktıkları sevgililerinin muhabbetlerini kalplerinde yaşatarak vatan topraklarını müstevlilere karşı müdafaa etmek için ölümün kucağına koşuyorlardı: Harp! Beşeriyeti felâket ve sefalete sürükleyen harp! Masum insanların kanile beslenen vahşî canavar! Ve siz, harplerin müsebbibleri olan canavar katiller! Şahsî menafiini temin etmek düşüncesinden başka hiç bir emele hizmet etmiyen ve inşan kellelerinden yapılan servet âbidelerine şöhret kalemiyle menfur isimlerini yazan katil canavarlar! Beşeriyetin, beşeriyet mefkûresinin ezelî düşmanları! Lânet size, lânet size, vahşî canavarlar! Şimdi, yüzbaşı Cevdet böyle düşünüyor, ve böyle hissediyordu. Çünkü o büyük bir vatanperver olduğu gibi büyük bir insandı da!

Ve, insaniyet mefkûresini her şeyin fevkinde bilirdi! Vatanperverliği de insaniyetperverlikten tefrik etmezdi; Çünkü o bilirdi ki kendi milleti beşeriyetin bir parçasıdır ve kendi milletine hizmet ederken beşeriyete hizmet ediyor demektir; ve nihayet insanlık mefkûresi ezeldenberi Türkün kalbinde yaşıyan bir idealdir! Vatanlarını düşman hücumlarına karşı, müstevlî canavarlara karşı kahramanca müdafaa ederken ölen insanların heykeli beşeriyetin şuur ve kalbine rekzolunur. Fakat, istilâ fikri vehşiyanesine tabi olarak yabancı topraklara hücum eden insanların isimleri beşeriyet, tarihinin en karanlık sayfalarına yazılır!

Yüzbaşı Cevdet bunları düşünüyordu; ve sonra... ölüme koşan bu kahraman insanların arkalarından ağlayacakların teşkil edeceği sefalet manzarasını düşünüyor, bütün vücudunu soğuk bir terin kapladığını hissediyordu. Ya, bu kanlı faciaya sebebiyet veren ve bu müthiş facianın âmil ve müsebbibleri acaba cezaya çarpılacaklar mıydı? Beşeriyet onları lânetle yadetmiyecek miydi? Yüzbaşı Cevdet bu sualin cevabını veremedi. Acı bir gülüşle güldü. Sonra orada daha fazla duramdı ve yürüdü. Oh! Dışarı çıkar çıkmaz temiz havayı teneffüs etti. Biraz hayat bulmuş gibiydi. Âdeta bir mezardan çıktığını zannediyordu. Biraz ilerledi; gece idi. Her taraf karanlıktı; ilerden ayak sesleri geliyordu. Bu, şüphesiz nöbetçi neferiydi, yüzbaşı ona doğru ilerledi. Nöbetçi ayak sesini işitince bağırdı:

— Kimsin sen?

Yüzbaşı cevap verdi:

— Benim, Mehmet onbaşı...

(Bitmedi)

Fay Wray'ın ahenktar çehresi içinde çerçevelediği tatlı ve masum bakışı

Melek Sinemasında

Yaşamak Korkusu

Frederik Marş'ın Miryam Hopkins'in çevirdikleri bu film aşkla karışık iyi bir polis macerasıdır

Melek sinemasında bu hafta, geçen hafta da gösterilen *Viyana bülbülü* filminden başka *Yaşamak korkusu* ismindeki Amerikan filmi de gösterilmektedir. Mevzuu hülâsa edelim:

Lida ile Dan sevişmektedirler, fakat Lida Dan'ın evlenme teklifini sevgisine rağmen reddediyor. Çünkü evlenmekten korkuyor. Evlendikten sonra da şimdiki sevgisinin ayni kuvvetini muhafaza edeceğinden şüphe ediyor. Ve nihayet milyoner kızıdır, lüks hayata alışmıştır. Halbuki Dan'ın ona ayni hayatı temin edebilmesine imkân yoktur. Uzun lâfın kısası Lida her şeyi göze alacak kadar Dan'ı sevmiyor.

Bir gece iki genç ufak bir kabareye gidiyorlar. Yanlarındaki masada bir çift oturmaktadır. Bir aralık bu masadaki genç kadının üzerine fenalık geliyor. Lida hemen yardıma koşuyor. Bu kargaşalık arasında birden hastalanan kadının masa arkadaşı Honey, Lidanın el çantasını çalıyor. Lida bunun farkına varıyorsa da hiç sesini çıkarmıyor. Bu çift alâkasını celbetmiştir.

Lida bir gün evinde otururken bir mektup alıyor. Bu mektup bir gece kabarede yardımına koştuğu genç kadın tarafından gönderilmiştir. Bir ıslahhanede bulunduğunu söylüyor ve gelip kendisini görmesini rica ediyor. Lida tereddüt bile etmeden genç kadını görmeğe gidiyor ve ondan Honey'in şimdi hapishanede bulunduğunu öğreniyor. Genç kadın Lidaya, gidip hapishanede sevdiği adamı görmesi ve kendisine ondan haber getirmesi için yalvarıyor.

Lida'nın yeknesak, heyecansız geçen milyoner hayatına bir macera karışmaktadır. Gidip Honey'i görüyor. Onun hapishaneden kaçmasına yardım ediyor, genç kadını da ıslahhaneden kaçırtıyor ve iki sevgiliyi birleştiriyor. Fakat Honey hapishaneden kaçarken bir gardiyanın ölümüne sebep olmuştur. Polis tarafından, hem kaçak ve hem de katil olarak aranmaktadır. İzleri keşfediliyor. Gizlendikleri eve polisler geliyor.

Yakalanacağını anlayan Honey, Lida ile sevgilisine, bütün kabahati kendi üzerine atmalarını söylüyor ve kendisini pencereden aşağı atıyor. Sevdiği adamın ölümüne tahammül edemeyen genç kadın da Honey'in arkasından atlıyor ve polis odaya girince yalnız Lida'yı buluyor.

Lida hayatta yalnız paranın, zevkin, ihtişamın yer tutmadığını bazan aşkın her şeyden üstün olduğunu anlıyor. Artık bu sefer Dan'ın evlenme teklifini reddetmiyor.

Miriam Hopkins *Lida* rolünde ve George Raft *Honey* rolünde çok iyidirler. Frederik Marş'ın oyunu da iyidir, fakat maşalanmış saçlarını hiç beğenmedik, erkeğin kendini kadın gibi süslemesi hiç hoşa gitmiyor.

Heyeti umumiye itibarile *Yaşamak korkusu* filmi güzel bir filmdir.

Viyanadan Holivoda Avrupalı kızların bütün güzelliğini götüren Mady Christians

İPEK SİNEMASINDA

Aşk yüzünden Katil

Seyirciyi heyecanla sürükleyen bir film

Bu hafta *İpek* sinemasında gösterilen *Aşk yüzünden katil* filminin hususiyetlerinden en mühimmi bu filmin diğer filmler gibi bir müteahhidin yardımı ile, bir sahne vâzınım idaresile yapılmamış olmasıdır. Filmi sahneye koyanlar bizzat senaryoyu yazanlardır. Baş rolleri yapanlar tanınmamış iki kadındır: Margo ile Whitney Bourkes. Ve film kâr temin ederse, o zaman paralarını almak üzere çalışmışlardır. Onun için bu, kayıt ve şartlar altında çevrilmiyen film için çok muvaffak olmuş bir eser diyebiliriz. Fotoğrafların fevkalâde olmasına rağmen filmin en güzel tarafı fotoğrafları değildir.

Aşk yüzünden katil filminin muvaffak olmasında en büyük âmil seyircinin temsil edilen şahsiyetlerin, hususî hayatlarına ve hattâ şahsî fikirlerine kadar nüfuz edebilmelerine imkân verilmiş olmasıdır.

Aşk yüzünden katil filminin en mühim şahsiyeti meşhur bir avukattır. Bu adam akıllıdır, meharetlidir. Fakat en aşağılık katilleri beraet ettirmek için baş vurmadığı çare kalmamaktadır. Bu avukat bize Ben Hecht'in, *Âşık Yahudi*, isimindeki başka bir romanındaki şahsiyeti çok hatırlatıyor. Başka bir kadın için, bir kadını başından atmak isteyen bu adam, terkettiği metresinin kaza ile katili oluyor. Takip başlıyor. Ve bütün filmin mevzuunu takip ve korku teşkil ediyor. Seyirci avukat rolünü yapan Claude Rains'in adımlarına takılıyor, onun bütün helecanlarına iştirâk ediyor, onun kurtulmasını istiyor. Ve filmin sonunda avukat sıkıntılarından kurtulunca seyirci de büyük nefesini alıyor.

İnsanı bu dereceye kadar sürükliyen bir film için muvaffak olmamış bir film diyebilir miyiz?

Büyük Oyun

Filmde Marie Bell'den ziyade Françoise Rosay muvaffak olmuştur

Bu sene iki insanın birbirine benzemesi üzerine kurulan bir çok güldürücü filmler gösterildi. Bu filmlerde her zaman zevkli sahnelere yol açan bu vaziyet, bu hafta Sümer sinemasında gösterilen Büyük oyun ismindeki dramı da meydana getirmeğe yaramıştır.

Piyer Pariste Florans ismindeki kadın ile beraber yaşıyor. Piyer zengin bir ailenin oğludur. Kendisi de oldukça para kazanıyor, fakat Florans o kadar müsriftir ki, para dayandırabilmenin imkânı yok. Bu kadından ayrılmamak için Piyer, çalıştığı yerde bir ihtilâs yapmaktan bile çekinmiyor. Ve hırsızlığın hiçbir zaman adaletin himayesini görmediğini bildiği için Afrikadaki Fransız ordusuna gönüllü olarak yazılıyor, ve gidiyor. Piyer çölde, yalnız Floransın hatırasile yaşamaktadır. Bir gece arkadaşlarının ısrarile gittiği bir kabarede düşkün bir bar artistine tesadüf ediyor, Piyer gözlerine inanamıyor: Bu kadın Florans mı? Kadını sorguya çekiyor, fakat o bir şey hatırlıyamıyor. Florans sarışındı, bu esmer.. Floransın sesi çok güzeldi. O konuşurken âdeta şakırdı, bu kadın ise karga gibi ötüyor... Hem de isminin İrma olduğunu söylüyor... Fakat insan bulunduğu içtimaî mevkiin basamaklarından a[illegible] bir yuvarlanmıya görsün. Saçının rengi de, sesi de, ismi [illegible]i de, hep değişir, ve düşerken şimdi İrmanın şakağı [illegible]en yarayı da alabilir. Bu iz Floransın şakağında y[illegible]

Piyer yeniden saadete kavuşmak üz[illegible]mayı seviyor hattâ bir gün ona musallat olan bir adamı üst kattan atarak öldürüyor. Kalbile, bütün mevcudiyetile sevmeğe başlamıştır.

Bir gün Piyer büyük bir mirasa konuyor. İrma ile beraber Parise dönmeğe karar veriyor ve biletleri almağa gidiyor.

Tam bu esnada da ne garip tesadüftür ki Floransa rastgeliyor.

Burada çıldırasıya sevdiği ve kendisini sevmiyen bir kadın..

Ötede şahsiyetinde bir başkasını sevdiği, ve kendisini çok seven İrma

Şimdiye kadar İrmayı Florans zannederek, onda, ötekinin hallerini, sözlerini keşfetmeğe uğraşarak kendisini avutarak mesut olmağa çalışmıştı, fakat şimdi asıl ötekini sahici Floransı gördükten sonra bir daha kendini nasıl avutabilecek?.

İrmayı, Parise yalnız gönderiyor, kendisi de tekrar çöle dönüyor.

Bir gün bir keşfe çıkıyor ve bir daha geri dönmüyor...

Büyük oyunun mevzuunda hiç bir fevkalâdelik yoktur. Fakat artistlerin muvaffakiyeti filmi yükseltiyor. Pierre - Richard - Wilm, Piyer rolünü çok güzel yapıyor. Marie Bell hem Florans hem de İrma şahsiyetini çok güzel canlandırıyor. Fakat ne olurdu bu kudretli artist ,biraz daha iyi giyinmesini bilse idi!. İrmanın pejmürdeliğini anlıyoruz; fakat Floransın zevksiz giyinişine bir türlü akıl erdiremiyoruz.

Büyük oyun filminde, halindeki tabiiliğe ve filmde canlandırdığı şahsiyetin kalıbına tam manasile girebilmesile Françoise Rosay diğer bütün artistleri bastırmıştır, filmin yıldızı Mari Bell değil odur diyebiliriz.

Saray sinemasında

Roçild

Napolyon zamanında Roçild'lerin dünya siyasasında oynadıkları rol

Saray sinemasında bu hafta Roçild isminde büyük bir film gösterilmektedir. Film isminden de anlaşıldığı gibi dünyanın en büyük zenginlerinden Roçild'in hayatına aittir. Filmi kısaca anlatalım:

1800 senesinde Frankfurt şehrinde Mayer Roçild isminde bir ihtiyar Yahudi yaşamaktadır. Bu ihtiyar günün birinde hastalanır ve oğullarını etrafına toplayarak her birine birer Yahudi nasihati eder.

Bu nasihat bittabi her Yahudi hikâyesindeki nasihatlar gibidir. Yani üç oğluna ayrı ayrı şehirlere giderek oralarda bankacılık işlerile meşgul olmalarını ve birbirlerinin işlerine karışmamalarını tenbih eder.

Gel zaman git zaman ihtiyarın oğulları büyürler hepsi adam akıllı servet saman sahibi olurlar. birbirlerinin işlerine karışmazlar, fakat icap ettiği zaman da birbirlerine yardım etmekten çekinmezler velhasıl aralarında güzel bir Yahudi tesanüdü kurarlar.

Bu üç kardeşten en büyüğü olan Natan çok meşhur olmuştur. İçlerinde en ileri gelen odur. Ve kızı Juli de bir İngiliz zabitile evlenmiştir.

Diğer taraftan Napolyon ilerlemekte ve her tarafta zaferler kazanmaktadır. Bu esnada devletler tekrar Roçild kardeşlere müracaat ederler. Roçildler ırkdaşlarının her yerde muhafaza edilmesi ve siyanet görmesi şartile yardımda bulunacaklarını söylerler; İngilizlerin göz bebeği o[illegible]rlar. Filmde bir fevka[illegible]delik yoktur. Yalnı[illegible] o zamanki hayatı göstermek itibarile alâkalıdır.

İLÂN

Türkiyede icrayı faaliyet eden bütün sigorta şirketleri tarafından müttefikan ittihaz edilmiş olan karar mucibince her ne şekilde olursa olsun müşterilere komisyon, iskonto ve ikramiye vermek kat'iyyen memnu olduğunu yeniden muhterem halka katırlatırız.

Ayni zamanda, Iktisat Vekâletince müsaddak ücret ve tarife nizamnamesi ahkâmının tatbiki mecburî olub hilâfına hareket cezayi müstelzim olduğu da ilân olunur.

Türkiye Sigortaları
Dairei merkeziyesi

* * *

Türkiyede çalışan bilûmum Sigorta şirketleri tarafından müttefikan ittihaz olunan karar mucibince, her ne şekilde olursa olsun, müşterilere tenzilât ve iskonto [illegible]pmamızın ve komisyon vermemizin kat'i bir suretle memnü olduğunu muhterem müşterilerin ve cemiyetimiz azalarının nazarı dikkatlerine arzolunur.

Iktisat Vekâleti tarafından müsaddak tarife fiyat ve ahkâmının tatbiki mecburî olub, işbu tarifeye mugayir hareketin memnu olduğu ilân olunur.

Türkiye Sigorta prodöktörler
Birliği

Osmanlıcadan türkçeye karşılıklar kılavuzu

Listenin neşrine devam ediyoruz

1 — Öz türkçe köklerden gelen sözlerin karşısına (T. Kö.) beldeği (alâmeti) konmuştur. Bunların her biri hakkında sırası ile uzmanlarımızın (mütehassıs) yazılarını gazetelere vereceğiz.

2 — Yeni konan karşılıkların iyi ayırd edilmesi için, gereğine göfransızcaları [illegible] yazılmıs. ayrıca örnekler de konulmustur.

3 — Kökü türkçe olan kelimelerin bugünkü işlenmiş ve kullanılan şekilleri alınmıştır: Aslı **ak** *olan* **hak**, *aslı* **ügüm** *olan* **hüküm**, *türkçe* **"çek,,** *köküden gelen* **şekil** *gibi.*

Haver — Doğu
Havf — Korku
Havfetmek — Korkmak
Hâif — Korkak
Ihafe etmek — Korkutmak
Mahuf — Korkunç
Örnek: Mahuf bir fırtına — Korkunç bir fırtına
Hiras — Korku
Hirasan — Korkak
Havi olmak, ihtiva etmek — İçine almak, kaplamak
Örnek: Bu kitabın havi olduğu (ihtiva ettiği) fasıllar — Bu kitabın içine aldığı ayrıçlar
Havza — Havza (T. Kö.)
Hayâ — Utanç
Hayâsız — Utanmaz
Hayâsızlık — Utanmazlık
Hicab — Sıkılma
Mahcub — Utangaç
Örnek: Çok mahcub bir çocuktur — Çok utangaç bir çocuktur.
Hayal — Hayal (T. Kö.)
Hayalet — Görümsü
Hulya — Kuruntu
Hayat — Hayat (T. Kö.)
Hayide — Bayat
Örnek: Bir takım hayide sözlerle başımızı şişirdi — Bir takım bayat sözlerle başımızı şişirdi.
Hayıflanma (Telehhüf) **— Yazıklanma**
Haylı — Haylı (T. Kö.)
Haylûlet etmek — Araya girmek, yol kapamak
Örnek: Haylûlet eden manialar dolayısile — Araya giren engeller dolayısiyle.
Hayme — Çadır
Hayr — Hayır (T. Kö.)
Hayret etmek — Şaşmak — (Fr.) S'étonner
Hayran — Hayran (T. Kö.)
Hayran kalmak — Hayramak — (Fr.) Admirer
Şayanı hayret — Şaşılacak
Örnek: Şayanı hayret bir hareket — Şaşılacak bir hareket
Mütehayyir — Şaşkın
Meftun ve meshur olmak — Tanınmak — (Fr.) S'émerveiller
Haysiyet 1 — Onur, 2 — (Bak: keyfiyet, mahiyet)
Hayşum — Geniz
Hayt — İplik, tire
Hayvan — Hayvan (T. Kö.)
Hayyen — Diri olarak, diri diri.
Örnek: Hayyen mi, meyyiten mi derdest edildi? — Diri olarak mı, ölü olarak mı yakalandı?
Hayyen meyyiten — Ölü diri
Haz — Haz (T. Kö.)
Hazan — Güz
Hazfetmek — Kaldırmak, çıkarmak
Örnek: Bu kelimenin bir harfini hazfedince — Bu kelimenin bir harfini kaldırınca (çıkarınca)
Kabilihazf — Kaldırılabilir
Örnek: Bir noktası bile kabilihazftır denemez — Bir noktası bile kaldırılabilir denemez.
Hazer — Çekin
Içtinab — Kaçınma
Içtinab etmek — Kaçınmak
Örnek: Her türlü fenalıktan içtinab eder — Her türlü fenalıktan kaçınır.
Müctenib — Kaçınan
Tevakki — Korunma, sakınma
Örnek: Büyük söz söylemekten tevakki lâzımdır — Büyük söz söylemekten sakınma gerektir.
Tevakki etmek — Korunmak, sakınmak
Örnek: Herkes sarî hastalıklardan tevakki etmelidir. — Herkes bulaşık hastalıklardan korunmalıdır.
Gençler, yalancılıktan tevakki ediniz — Gençler, yalancılıktan sakınınız.
Mahzur — Çekinecek
Örnek: Bu işin mahzurlu bir tarafı yoktur — Bu işin çekinecek bir tarafı yoktur.
İhtiraz — Çekinme
Örnek: Onun bu işte ihtirazına hayret ettim — Onun bu işte çekinmesine şaştım
İhtiraz etmek — Çekinmek
Müteharriz — Çekinger
Hazır — Hazır (T. Kö.) — (Fr.) Prêt
Ihzar etmek — Hazırlamak — (Fr.) préparer
Istihzarat — Hazırlıklar — (Fr.) Préparations préparatifs
Müstahzarat (ı tıbbiye) **— Hazırlâçlar** — (Fr.) Spécialité pharmaceutique
Örnek: Eskiden memleketimizde müstahzaratı tıbbiye imal olunamazdı — Eskiden yurdumuzda hazırilâçlar yapılamazdı.
Mütahzerat (ı kimyeviye) **— Hazırlamalar** — (Fr.) Préparation
Hâzik (Bak: mahir) **— Uzel**
Örnek: O, hâzik bir tabibdir — O, uzel bir dişçidir.
Hazakat — Uzluk
Örnek: M. hazakati ile müştehirdir — M. uzluğu ile tanınmıştır.
Hazine — Hazne (T. Kö.)
Hazm — Ezim, sinirme
Hazmetmek — Ezimek, sinirmek
Hazmi kolay — Singin
Heba — Boş, boşuna
Heca — Hece
Hediye — Armağan
Hedmetmek — Yıkmak
Helâk olmak — Bitmek, yoğalmak
Örnek: Düşman ordusu açlıktan helâk oldu — Düşman ordusu açlıktan bitti. Bu senenin mahsulü kargalar yüzünden helâk oldu — Bu yılın ürünü kargalar yüzünden yoğaldı.
İstihlâk — Yoğaltım
Örnek: Şeker istihlâki gitgide artıyor — Şeker yoğaltımı gitgide artıyor.
İstihlâk etmek — Yoğaltmak
Örnek: Ankara'da günde ne kadar buğday istihlâk edilir? — Ankara'da günde ne kadar buğday yoğaltılır?
Müstehlik — Yoğaltman
Örnek: Almanya'da müstehlik kooperatifleri çoktur — Almanya'da yoğaltman kooperatifleri çoktur.
Helecan — Çarpıntı
Helezoni — Yılankavi
Hem — Hem
Heman — Hemen (T. Kö.)
Hemağuş — Kucak kucağa
Hemasıl — Aslıbir
Hemayar — Denk
Örnek: Bu iki adam birbiri ile hemayar mı? — Bu iki adam birbiri ile denk mi?
Hemcins — Cinsibir
Hemdem — Arkadaş
Hemnam — Adaş
Hempa — Ayaktaş
Örnek: Âsilerin reisleri ve hempaları kaçtılar — Azıyanların başkanları ve ayaktaşları kaçtılar.
Hemrah — Yoldaş
Hemsin — Yaşıt
Hemşehri — Hemşeri (T. Kö.)
Örnek: Samsun'un fahrî hemşehrisi — Samsun'un onursal hemşerisi.
Hemşire — Kızkardeş
Hemşirezade — Yeğen
Hemta — Benzer, taydaş
Bihemta — Benzersiz
Hemzeban — Ağızbir, dildeş
Örnek: Onu övmekte cümlesi hemzeban oldular — Onu övmekte hepsi ağızbir (dildeş) oldular.
Hemzeman (muasır) **— Çağdaş**
Örnek: Timur ile Yıldırım Bayazid muasırdırlar — Timur ile Yıldırım Bayazid çağdaştırlar.
Hengâm — Zaman
Henüz — Daha, yeni, daha yeni
Örnek: Henuz uyanmıştım — Yeni uyanmıştım, daha yeni uyanmıştım. Henuz gelmedi — Daha gelmedi.
Her — Her, tü
Her nevi — Her türlü, her çeşit
Haraset — Çiftlik
Ziraat — Tarım
Zer'etmek — Ekmek
Ziraat Vekâleti — Tarım Bakanlığı
Hercai — Yanardöner, gelgeç
Hercü merç — Karmakarış, allakbullak, altüst
Herçibâdâbâd — Ne olursa olsun
Herem — Kocama, çöküş
Herze — Saçma
Hesab — Hesap (T. Kö.)
Hesti — Varlık
Heves — İstek, heves (T. Kö.)
Hevl (Bak: Dehşet)
Hevlnak (Bak: müdhiş)
Heybet — Aybat
Heybet vermek — Aybamak
Heyelân — Kayşa
Heyelân etmek — Kayşamak
Heyet — Şekil — (Fr.) Forme
Heyet — Kur — (Fr.) Corps
Heyet (Murahhas heyet anlamına) **— Salkur** — (Fr.) Délégation
Heyet (Meclis anlamına) **— Kurul** — (Fr.) Assemblée, conseil
Heyetiyle — Hep birden, olduğu gibi, takımıyle
Heyeti umumiye — Genel kurul — (Fr.) Assemblée générale
Heyhat — Yazık, ne yazık — (Fr.) Hélas
Heykel — Heykel (T. Kö.)
Heykeltraş — Heykelci
Heykeltraşî — Heykelcilik
Hezeyan — Saçmalama, sayıklama
Hezimet — Bozgun, bozgunluk
Inhizam — Bozgun, bozulma
Münhezim — Bozgun
Münhezim olmak — Bozulmak, bozguna uğramak
Hezl — Alay
Lâtife — Şaka
Hıfzetmek — 1 — Saklamak, 2 — Ezberlemek
Muhafaza etmek — Muhafaza etmek (T. Kö.), Barınmak, gözetmek
Hırs — Hırs (T. Kö.)
Hiyanet — Hayınlık
Hisse — Pay
Hissedar — Paydaş
Hışm (Bak: Gazab - hiddet)
Hıtta — Kıta (T. Kö.)
Hıyaban — Ağaçlı yol
Hizb — Grup
Hibe — Bağışlık
Hicab — Utanç
Örnek: Hicabından kıpkırmızı oldu — Utancından kıpkırmızı oldu.
Mahcub — Utangaç
Hiciv — Yeriç, geçiv
Heccav — Geçivci
Örnek: Nef'i, büyük bir heccavdı — Nef'i, büyük bir geçivci idi.
Hicran — 1 — İç acısı, 2 — Hicran (T. Kö.)
Hicret — Göçme
Hicret etmek — Göçmek
Muhacir — Göçmen
Örnek: Yanya muhacirleri — Yanya göçmenleri.
Hicrî — Göçüm (1), göçeyıl
Örnek: Hicrî 1250 senesinde — 1250 nci Göçüm yılında - 1250 nci Göçe - yılda
Milâdî — Doğum (1), doğumyıl
Örnek: Milâdî 850 senesinde — 850 nci Doğum yılında — 850 Doğumyılda.
Hidayet — Uzyönüm
İhtida etmek — 1 — Din değiştirmek, 2 — Uzyönmek
Hiddet — Hiddet (T. Kö.), öfke
Hiddet etmek — Hiddetlenmek, öfkelenmek
Hidmet — Hizmet (T. Kö.)
Örnek: Vatana hidmet, hepimize borçtur — Yurda hizmet, hepimize borç - tur.
Hiffet — Hafiflik (T. Kö.)
Hikâye — Öykü
Hikâye etmek — Anlatmak, öykülemek
Örnek: 1 — Başından geçenleri hikâye etti — Başından geçenleri anlattı.
2 — Gördüklerini tam hikâye edeyim diye vaktimizin çoğunu öldürdü — Gördüklerini tam öyküleyim diye vaktimizi öldürdü.
Hilâf — Yalan
Örnek: Bu sözde hilâfım yoktur — Bu sözde yalanım yoktur.
Hilâf — Karşıt
Örnek: Hilâfı hakikat — Hakikate karşıt
Hilâl — Hilâl (T. Kö.)
Hil'at — Kaftan
Hile, hud'a, desise — Oyun, aldaç, düzü, dek, al
Hilekâr — Oyuncu, aldatıcı, dekçi
Himaye, vikaye — Koruma
Örnek: Himayei hayvanat — Hayvanları koruma.

Ulus'un düzeltmesi

1 — Dün çıkan Kılavuzun ikinci sütununun ikinci kelimesinde bir karışıklık ve yanlışlık olmuştur. Bu sütunun ikinci satırından sonrası şöyle olacaktır:

Hususî, şahsî, zatî — Özel
Şahsiyet — Özlük
Örnek: Bu eserdeki şahsiyet ilk nazarda göze çarpacak derecededir — Bu izerdeki özlük ilk bakışta göze çarpacak derecededir.

Bundan sonra 8 inci satırdaki (hasad) kelimesine geçilecektir.

2 — Gene o sütunda "hasbihal,, karşılıkları arasında (mondoloğ anlamına) olan söz "söyleni,, olacakken yanlışlıkla "söylet,, çıkmıştır.

(1) Göçüm ve Doğum kelimeleri bu terimlerde kullanıldığı zaman baş harfleri büyük yazılacaktır

Galatasaray:0-Libertas:0

48 saatlik tren yolculuğile oynayan Viyanalılar gol çıkaramadılar

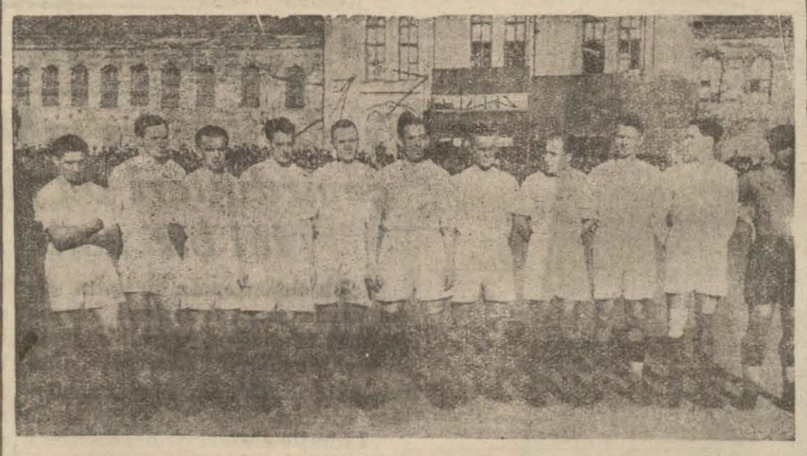

Libertas takımı bir arada

Viyanalı Libertas futbolcuları ilk maçlarını dün Taksim stadyomunda dört bin seyirci önünde Galatasaray takımı ile yaptılar.

Saat on altı buçukta oynanan bu maçtan evvel, milli takım namzetlerinden — dün maçları olan Galatasaraylılar ve pazara oynayacak olan Güneş'liler müstesna — müteşekkil takım, ikinci küme muhteliti ile bir maç yaptı. Bu müsabaka hayli zevkli ve güzel oldu. İyi ve gayretli bir oyun çıkaran ikinci küme muhteliti 3 - 1 yenildi.

Büyük maç saati gelince evvelâ Viyanalılar düz beyaz forma ve pantalonlarile birer hastabakıcı gibi tertemiz ve bembeyaz sahaya çıktılar. Misafirleri Galatasarayın, ihtiyatlarla birlikte on beş kişilik takımı takip etti.

Bilinen merasimden sonra Bay Halidin hakemliği altında oyuna başlandı.

Galatasaray:

Avni — Osman, Lütfi — İbrahim Fahir, Kadri — Zeki, Suavi, Halvacis, Münevver, Necdet.

Libertas:

Klimoş — Yellinek, Şmaydler — Lebeda, Frühvirt II, Frühvirt I — Brusek, Semp, Herman, Vita, Bidşofski.

Galatasarayın tesirsiz kalan bir iki akınından sonra, Viyana hücum hattı, ümit veren bir oyun göstermeğe başladı ve bu hal yirmi, yirmi beş dakika kadar devam etti. Libertas muhacimleri bu müddet içinde hemen daima eşapelik ara paslarile dört kere Galatasaray kalesi önünde dört gol atacak vaziyete girdiler. Fakat direğe çarpan bir şüt müstesna olmak üzere, müessir bir harekette bulunamadılar. Çok güzel gol vaziyetleri hazırladıkları halde cansız vuruşlarla bu vaziyetleri öldürdüler. İlk yirmi dakikadan sonra misafirlerin büsbütün cansızlaştıklarını gördük. Buna mukabil Galatasaraylılar fevkalâde bir oyun göstereme - mekle beraber, gayretli davranarak mukabil hücumlarda bulundular ve oyunu mütevazin bir hale getirdiler.

İlk devre sayısız bittikten sonra ikinci devreye geçildi. İkinci devrede oyun daha zevksiz oldu. Viyana muhacimleri ara paslarile Galatasaray kalesi önünde kaç kere gol vaziyetine girdikleri halde, Avni tarafından gayet güzel bir plonjonla kornere atılan bir şüt müstesna olmak üzere, entipüften vuruşlarla bu vaziyetleri daima mahvettiler. Muhacimler bu halde iken müdafaa kısmı da daha canlı değildi. Aksayan hareketsiz oyunu ile Galatasaraya mukabil hücum fırsatları veriyordu. Ne çare ki Galatasaray hattı, gol çıkarabilecek bir kuvvette değildi. Mer-

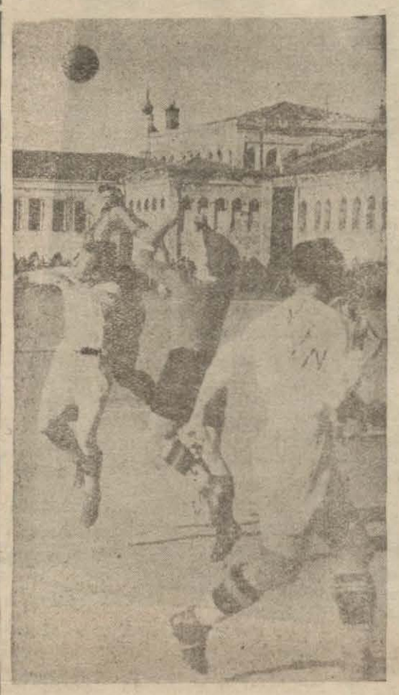

Maç esnasında heyecanlı bir an

kez muhacim oynayan Halvacis bile bir şeyler yapamıyordu.

Oyun bu minval üzere oynandıktan sonra sayısız olarak beraberlikle bitti.

Galatasaraylılar büyük bir gayret gösterdiler. İyi oyunlarile göze çarpanlar hücum hattında Münevver, muavin hattında Kadri, müdafaada Lütfi ve kaleci Avni idi.

Misafirlere gelince; bidayette iyi bir oyun tarzı ile başlıyarak ümit veren Libertas futbolcuları, sonradan gevşediler ve bu güzel başlayışı devam ettiremediler. Bir çok kere Galatasaray kalesi önünde gayet kolay gol vaziyetine giren muhacimlerin sanki adım atmağa üşenen bir halleri vardı. O kadar ki bir aralık yanımızda oturan seyircilerden her halde pek Galatasaray taraftarı olmayan birisi arkadaşına yüksek sesle bir saçma yumurtladı:

— Galatasarayın Viyanalı antrenörü, Viyanalılardan gol atmamalarını rica etmiş olacak... dedi.

Bunu söyleyen zat belki futbolden anlamıyor ve ona akıl erdiremiyordu. Fakat görmüyor muydu ki oyuna gayet iyi başlayarak yirmi dakika içinde Galatasaray kalesini dört beş kere gayet kolaylıkla gol tehlikesi karşısında bırakan Viyanalılar, ekseriya adım atamayacak kadar mecalsiz oynuyorlar ve oyunu sayısız bitirmeğe razı oluyorlardı?

Oyundan sonra misafirlerin antrenörü ile görüştük ve iyi oynamadıkları söyledik:

— Evet, çok fena oynadık, dedi, bu oyunumuzdan hiç memnun değiliz. Fakat emin olunuz ki bu bizim oyunumuz değildir. Eğer biz futbolu böyle oynasak bize Viyana futbolunda yaşamak hakkı vermezler. Fakat ne yapalım ki çok yorgunuz. Salı günü Viyanada Hakova ile oynamak mecburiyetinde idik. Binaenaleyh çarşamba sabahı hareket ettik ve bir kısmımız üçüncü mevkide olarak tam kırk sekiz saat tren yolculuğu geçirdik. Ancak bir kaç saatlik dinlenmeden sonra sahaya çıktık. Maç saati yaklaştığı zaman oyunculardan bir çoğu hâlâ turşu gibi yatakta yatıyordu. Sonra hasmımız sık sık oyuncu değiştirerek karşımızda daima taze kuvvetle oynadı. Bu kadar oyuncu değiştirilmesi sizde âdet midir?

Buna ne cevap vermeli?

— Bizden usta futbolcular karşısında beş oyuncu değiştirmemize ,bizden zayıf takımlara karşı da derecesine göre dokuz veya yedi oyuncu ile oynamamıza cevaz verilmiştir, dedik.

Muhatabımız sözüne devam etti:

— İkinci maçta, öyle zannediyorum ki büsbütün başka bir vaziyet karşısında kalacaksınız.

Bu mülâkatımızı dinleyen soprcular - dan bir "Güneş,, li:

— Eyvah, bu badirede gene bizler yandık, dedi.

Bir Fenerbahçeli de yanındakinin kulağına fısıldadı:

— Inanma, Istanbul Sporla birleşiyorlar, iyi bir takım çıkaracaklar galiba. Fakat bir yenilirlerse gelecek cuma (Niyazi, Şaban, Fikret, Şeref, Eşref) hepsinin intikamını alır.

E. H. SAVCI

Istanbulspor kongresi

Istanbul Spor kulübü kongresi dün sabah Halkevinde toplanmıştır. Kulüp emektar ve sporcularının bulunduğu bu kongrede, iki kulübün (Istanbul Spor ve Güneş) birleştirilmesi meselesi mevzuubahs olmuş, umumiyetle bu birleşmenin iki taraf ve memleket sporu için çok hayırlı olacağı hakkında fikirler söylenmiş ve kongrenin düşüncesi esas itibarile bu birleşme lehine tecelli ederek teferrüatı görüşüp tesbit etmek üzere dokuz kişilik bir heyet seçilmiştir.

Iyi niyetle hareket ettikleri anlaşılan iki tarafın yakında bize temiz ve büyük bir gençlik kitlesine dayanan kuvvetli bir spor teşekkülü çıkaracaklarını ümit eder, bu işe şimdiden olmuş gözü ile bakarak muvaffakiyetler dileriz.

* * *

Libertas maçları tertib heyetinden:

1 — Viyanalı misafirler ikinci maçlarını 14-4-935 pazar günü saat 16,30 da Taksim sahasında Güneş takımı ile yapacaklardır.

2 — Maçın hakemi Şazi Tezcandır.

3 — Büyük maçdan evvel Kurtuluş - Şişli takımları bir kupa maçı oynayacaklardır.

4 — Kupalar izdihama mani olmak üzere saat on ikide açılacaktır.

Tayyare piyangosunu kazananlar

Dün bütün numaralar çekildi

Tayyare piyangosunun dünkü keşidesinde kazanan numaraların sıralanmış listesi:

20 bin lira kazanan
19155

2 bin lira kazanan
23411

1500 lira kazananlar
6999 13116 14156 20145 21831

1000 lira kazananlar
928 1867 2994 3182 6556
8699 9010 12931 16012 16291
20408 23486

200 lira kazananlar
136 1082 1133 1544 2748 4315
5245 5672 7091 7163 7552 8803
8411 11780 11882 12146 12162 12308
12484 13356 13717 14460 15219 15232
15602 21663 22539 22752 23806 24060
21847

100 lira kazananlar
7753

70 lira kazananlar
544 682 731 769 1071 1076
1289 1388 1607 1744 1915 2766
2798 2806 2964 2986 3228 3309
3535 3709 3887 4008 4919 5104
5292 6579 6651 6751 6741 7183
7251 8362 8821 8808 8958 9059
9238 9354 9620 9845 10433 10693
10943 10958 11323 11847 11931 11931
11978 12497 12834 12966 13304 13954
14431 14491 15405 15490 15609 15717
15893 16066 16438 17211 17776 17864
18242 18330 18339 18604 19125 19323
19326 19379 19633 19676 19757 19780
18894 10746 20208 20539 20774 21034
21164 21647 21997 22017 22030 22057
22563 22983 22983 23326 23374 23286
23916 23998 24055 24374 24500 24916

50 lira kazananlar
76 153 190 257 382 457
626 692 763 803 1090 1354
1509 1528 1556 1760 1824 1836
1941 2079 2144 2485 2582 2637
2651 2770 3310 3435 3580 3689
3696 3776 3835 3896 3983 4032
4176 4188 4225 4436 4554 4541
4566 4618 4653 4695 4847 5007
5047 5312 5342 5375 5593 5673
5680 5693 5894 5918 5940 6029
6008 6140 6235 6354 6324 6359
6441 4698 6724 6727 6765 6891
6864 6961 7054 7072 7096 7509
7550 7683 7829 7940 8020 8098
81178 8767 8797 8799 8977 9094
9112 2216 9247 9402 9405 9416
9287 9682 9827 10178 10246 10314
10333 10944 10350 10623 10679 10829
11058 11126 11152 11192 11193 11514
11774 11820 11858 12036 12112 12174
12566 12577 12795 12814 13379 13446
13581 13629 13845 13883 14209 14236
14260 14369 14531 14632 14651 14689
15205
15888 15233 15339 15387 15401
16205 16314 16518 16711 16842
16990 17121 17142 17435 17562
17801 17911 18083 17128 18293
18319 18367 18553 18718 18783
18841 18905 18964 19009 19017
19050 19258 19388 19740 19762
19808 19877 20014 20382 20502
20650 20652 20832 20885 21031
21134 21444 21492 21567 21634
22009 22065 22113 22209 22555
22665 22778 22951 22960 22997
23079 23355 23378 23671 23907
24035 24109 24119 24120 24113
24203 24326 24344 24511 24712
24739 24339

40 lira kazananlar
3 66 68 96 128
264 353 366 394 396
406 539 547 565 593
778 780 939 954 1089
1131 1143 1154 1159 1169
1233 1404 1512 1691 1701
1876 1889 1939 1942 1995
2024 2072 2133 2168 2323
2345 2501 2558 2530 2532
2791 2832 2837 2937 2945
2992 3090 3101 3137 3157
3172 3306 3341 3353 3357
3364 3412 3433 3434 3453
3460 3499 3586 3669 3687
3733 3847 4001 4020 4099
4111 4140 4186 4249 4279
4264 4290 4422 4488 4513
4525 4557 4558 4642 4656
4699 4724 4725 4871 5018
5045 5066 5130 5150 5160
5200 5202 5248 5250 5273
5311 5314 5322 5404 5442
5447 5525 5553 5610 5631
5646 5678 5728 5857 5885
5923 5971 6032 6146 6164
6261 6338 6353 6446 6491
6503 6623 6852 6854 6965
6994 7059 7084 7172 7193
7290 7356 7382 7474 7499
7523 7536 7554 7561 7584
7609 7631 7634 7670 7673
7783 7808 7818 7880 7903
8010 8079 8155 8315 8328
8400 8438 8519 8541 8625
8655 8720 8762 8767 8771
8900 8820 8839 8860 8873
8980 8996 9085 9140 9157
9180 9189 9229 9233 9273
9283 9360 9368 9426 9461
9485 9581 9596 9676 9882
9898 9961 10064 10110 10134
10168 10216 10281 10424 10440
10506 10587 10667 10760 10909
10929 10942 11014 11028 11072
11096 11273 11297 11412
11450 11554 11594 11612 11700 11818
11881 11963 12023 12035 12094 12192
12224 12252 12345 12354 12376 12440
12546 12462 12477 12494 12553 12596
12616 12686 12712 12742 12906 12928
13055 13079 13117 13135 13136 13219
13127 13245 13251 13326 13379 13415
13473 13485 13570 13626 13641 13646
13674 13767 13789 13839 13881 13914
13915 13944 13990 14161 14296 14458
14509 14514 14536 14673 14699 14700
14754 14840 14896 14969 15069 15104
15395 15478 15579 15589 15592 15622
15693 15748 15838 15850 15892 15927
16003 16042 16046 16062 16070 16108
16200 16213 16262 16438 16521 16619
16759 16813 16859 16937 16953 16969
16981 17057 17077 17098 17113 17172
17237 17268 17285 17348 17413 17420
17427 17505 17540 17551 17568 17676
17688 17732 17747 17772 17918 17926
18050 18131 18171 18179 18388 18419
18425 18534 18539 18167 18637 18655
18656 18662 18667 18708 18764 18785
18804 18877 18971 19002 19023 19087
19124 19160 19184 19276 19279 19367
19403 19434 19467 19515 19581 19695
19722 19741 19793 19876 19885 19939
19971 19972 20099 20103 20128 20148
20322 20364 20425 20583 20587 20620
20626 20644 20716 20766 20816 20970
21028 21032 21067 21169 21192 21283
21302 21311 21325 21340 21359 21387
21452 21531 21551 21574 21609 21636
21671 21724 21738 21756 21779 21818
21862 21908 22051 22106 22134 22228
22245 22250 22369 22414 22486 22594
22672 22678 22672 22678 22797 22842
22970 22979 22995 23075 23100 23121
23141 23179 23244 23483 23495 23527
23540 23607 23623 23788 23792 23938
23950 23951 23966 23984 24062 24078
24103 24180 24313 24339 24442 24478
24579 24588 24690 24704 24725 24814
24863 24939 24970 24993

500 lira mükâfat kazananlar
163 216 1062 1108 1477 2013
2648 2913 3002 3219 3456 3531
3712 4579 4612 5360 6018 6280
6347 6458 6840 6867 7130 7485
7939 7974 8115 8219 8241 8707
9531 9717 10003 10096 11117 11435
11547 12058 12163 12336 12579 12611
12941 13030 13162 13377 13590 13689
13951 14017 14298 14444 14542 15011
15223 15407 15493 15791 15829 15895
16172 16232 16394 16623 16707 17059
17533 17887 17930 17978 18139 18340
18408 18566 18578 18835 19048 19592
19791 19879 19913 20337 20729 20718
20860 22153 22202 22218 22230 22798
22982 23170 23205 23217 23728 23954
24029 24489 24757 24954

HASAN KREMI

Dünyada mevcut kremlerin en nefisi, en sıhhisidir. Nazik cildli kadınların hayat arkadaşıdır. Ihtiyarları gençleştirir ve gençleri güzelleştirir. Insana ebedî bir taravet veren Hasan kremini unutmayınız. Kutusu 50, tüb halinde 20

Hasan Deposu Ankara, Istanbul, Beyoğlu

2699

Dünya kadınları toplanıyor

(Başı 1 inci sahifede)

den, ve heyetin kâtibi Vera Beggsden ibarettir.

Öğleden sonra İskenderiyeden gelen İzmir vapuriile Mısır, Hindistan ve Avusturalya murahhasları gelmişlerdir. Murahhaslar istasyonda ve vapurda Türk kadın birliği azasından Lâtife Bekir, Efyeceğiniz hususî bir şey var mı?

— Umumî program dışında bir dileğimiz yoktur.

Dahilî teşkilâtımızda hükümetimizden kadınlar için bir çok şeyler istiyoruz. Fakat burada dahilî işlerimizden bahsetmeğe lüzum yoktur.

Yukarıda Mısır heyetinden bir grup, aşağıda Amerikalı murah haslar

zayiş Suat, Lâmıa Refik tarafından karşılanmışlardır.

Mısır murahhaslarının gelişi hakikaten bir sürpriz oldu. Ara sıra İstanbula geldiğini gördüğümüz Mısır bayanlarının geniş bir çarşafa bürünmüş olduklarını görüyorduk. Fakat bu defa kadınlar birliği kongresinde bulunacak kadınların erkeklerle ayni hakka malik olmaları davasını müdafaa edecek olan Mısırın feminist bayanları umumiyetle modern kıyafetli ve şapkalı genç, şirin ve sevimli kadınlardan mürekkepti. En başta Mısırda tanınmış bir aileye mensup olan ve Mısır kadın teşkilâtı başkanı bulunan Bayan Hoda Şaraui paşa, ikinci başkan Bayan Mehmet Ali paşa, Elen Sarruf, Nimet Raşit, Wissa Fehmi, Fuat Sultan, Havva İdris, Huriye İdris, Leylâ Sabit, Nelli Şedit Hilda Hayat ve heyetin kâtibi ve Kahirede çıkan Revue Egyptienne mecmuası muharrirlerinden Bayan Seza Nabaraui bulunuyordu.

Hint murahhası bayanlar Hint müslümanlarına mahsus olan ulusal kıyafetlerini muhafaza ediyorlardı. Bunlarda Şerife Hatun Begüm Hâmit Ali ve Begüm Kemaleddinden mürekkepti. Avustural - ya murahhasları da ana kız olmak üzere Bayan E. Taylor ve kızı H. Taylor idi.

Bayanlar istikballerine gelenlerle tanıştılar, görüştüler. Birbirlerine sevgilerini, duygularını söylediler. Bir taraftan gazeteciler, diğer taraftan fotoğrafcılar faaliyette idi.

Bayan Hoda Saraui paşa, sevimli ve nazik bir kadındır. Türkçe ve Fransızca

Kadınlık sulh istiyor

Bizi en ziyade işgal eden mesele sulhtür. Şark kadını herzaman barış severdir. Garp da ayni gayenin peşindedir. Fakat bunu elde etmek zannedildiği kadar kolay değil.. Bunun için çok sabırlı olmak lâzımdır.

Eğer kadın isterse

— Bizim bu işte inanımız sağlamdır. Çalışacağız. Bilirsiniz ki kadınlar bir şey isterler ve istediklerinin kanaatle arkasından koşarlarsa, onu elde ederler..

— Evet, meşhur sözdür: "Kadın isterse Allah ta ister,, değil mi?.

— Evet öyledir. Fakat biz şark kadınları her milletten ziyade sulhü severiz. Çünkü hiç kimsede gözümüz yoktur. Entrikayı da sevmeyiz.

Kadının en büyük rolü: Anne

Bu işte kadının rolü en büyük roldür. O, bu rolü ana sıfatile üzerine almıştır. Evet, kadın her şeyden evvel anadır. Bu vazifesini hiç bir zaman bırakamaz. O, bu unvan altındadır ki her şeyi yapmağa çalışacaktır. Ana, her şeyden evvel çocuklarına hem milletini sevmek duygusunu vermek suretile bunu elde ettirecektir. Birlikte çalışmak, çocuklarına istikbalin sevgisini öğretmek barışa hizmet etmektir.

Kadın uluslar kurumu

Kongremizin İstanbulda toplanması münasebetile bir kadın uluslar kurumu, teşkilini kongreye teklif edeceğim. Bu bir misak olmalıdır. Bu fikri bana veren sey - kadına en büyük haklarını ilk defa ve-

Mısır heyetinden bir başka grup

konuşuyor.

Kendisile vapurun salonunda bir köşeye oturduk. Hoda Şaraui suallerimizi tamamlamağa vakit bırakmadı?

Türkçe olarak:

— Ben de gazeteciyim, dedi. Bilirim, Bu sorgulara alışkınım.

Sonra devam etti:

—Dünya kadın hareketlerini takip ediyoruz. Kadınlık kongresi bizim için bir bayramdır.

Bayan Şaraui lisanaki şive farkını ileriye sürerek dedi ki:

— Ben konuşurken fazla arapça söz kullanıyorum değil mi?. Fakat henüz yeni Türkçeyi öğrenmedim.

Kadının kurtuluşunu Atatürk'e borçluyuz!

— Her sene kadın birliği kongrelerine üç beş aza ile giderdik, bu sene 12 kişi ile geldik. Vakit müsait olsaydı 60 - 70 kişi ile gelecektik. (Gülerek) Belki de Mısırın yarısı gelirdi!.

Kadınlık hareketi her yerde büyümekte, genişlemektedir. Fakat siz her memleketten ileriye gittiniz. Kadının kurtuluşunu Atatürk'e borçluyuz!.

Mısırda peçe kalmadı

— Mısır kadınları artık peçeyi bırakıtlar mı?

— Mısırda peçe kalmadı. 1923 denberi kadınlarımız şapka giyiyorlar. Erkeklerle tiyatroya sinemaya gidiyorlar. Bu kabil yerlerdeki kafesler de kalktı.

— Kongrede Mısır kadınlığı için isteren memleketin Türkiye gibi bir şark memleketi olması ve kongrenin burada toplanmasıdır.

Bugün bütün gözler Türkiyededir. Burada ne yapılırsa her yerde dikkatle takip olunuyor. Bu sebeple kongrede verilecek kararların bütün şark memleketlerinde akisleri görülecektir.

Amerikan murahhası ve beyaz, kırmızı, siyah kadınlar

Perapalas otelinde görüştüğümüz Amerika murahhası heyeti reisi Bayan Josephine Schainne diyor ki:

—Ben Türkiyeye ilk defa gelmiyorum. Bu üçüncü gelişimdir. Bir defa 1926 da o zaman Amerika fevkalâde komiseri Amiral Bristolün delâletile gelmiştim. İnkılâptan sonra genç Türklerin hararetli çalışmalarını yakından gördüm. Tarih kitaplarındaki kahramanlıkları andırıyordu. O zaman Ankarada Taşhanda oturmuştum. Sonra 1928 de tekrar geldim ve buradan İrana kadar giderek şark memleketlerini dolaştım. Bayan Schain bundan sonra, Amerikada da kadınları erkeklerle ayni hakka malik olmaları için çalışıldığını söyledi.

vabı verdi:

Ve sonra kırmızı derili insanlarla diğer Amerikalılar arasında bir fark gözetilip gözetilmediğini sorduk, bize şu cevab verdi:

— Kırmızı derili Amerikalılar nisbeten azdır. Onları kendi iptidaî hallerinde bırakmağı tercih ediyoruz. Onlar kendi ya-

— Ya zenci kadınlar!.

— Zenci kadınlarla da alâkadarız.. Onların yükselmesini istiyoruz. Amerikada zenci meselesi pek mühimdir. Senelik bü yük kadın konferanslarımızda zenci kadınları da bulunuyor ve dileklerini söylüyorlar.

Zenciler niçin linç ediliyorlar?

— Zencilerin arasıra linç edilmesine ne dersiniz?.

— Bu her halde fena bir şeydir. Bu hâdise daha ziyade cenupta oluyor. Ben bunu cahil beyaz insanların bir hareketi olarak görüyorum. Daha doğrusu bu hâdiseler iki tarafın cahilleri arasında oluyor. Şimalî Amerikada zenciler daha münevverdirler. Mektepleri, içtimaî müesseseleri vardır.,,

Mülâkatın burasında muhatabımız durdu ve gülerek dedi ki:

— Fakat anlayamadığım bir nokta var: Amerikadan bahsederken neden zenciler meselesini ileriye sürüyorsunuz?

— Çünkü gazeteleriniz hep bundan bahsediyor. Bu sebeple ben de bu suali sormağa mecbur oldum.

Amerikanın yeni kalkınma hareketi ve reisicumhurun idaresi hakkında ne düşünüyorsunuz?

— Amerikada, her yerde olduğu gibi, bir iktısadî sıkıntı vardır.

Fakat her şeyden günden güne iyiye doğru gidiyor. Yeni idare bir çok işleri düzeltmeğe muvaffak olmuştur.

Kadınlık hayatına gelince: Onda da inkişaf vardır. Meselâ kabinede bir kadın bakanımız vardır.

Türk kadınlarının bugünkü idare altında gösterdiği inkişaf ile yalnız Türklük değil, bütün dünya kadınlığı iftihar etseyeridir.,,

Hindistan murahhası taaddüdü zevecat aleyhinde

Hint murahhaslarından Begüm Kemaleddin, diğer arkadaşı Şerife Hatun Begüm Hâmit Ali gibi müslümandır. Begüm Kemalettin diyor ki:

— Türkiyeye çok zamandanberi gelmek istiyordum. Nihayet bugün gelebilmek nasip oldu.

Benim Atatürk'ün şahsiyetine karşı büyük bir saygım vardır. Memleketi için ne büyük muvaffakıyetler elde etti!

Bundan evvel Ayrupaya gelmiş Paris'te talebe konferansına, iştirak etmiştim. Geçen sene de Londrada idim.

Hindistanın şimali şarkîsinden geliyorum. Hindistanda kadınlar için bazı haklar elde ettik.

Fakat taaddüdü zevecat meselesini henüz halledemedik. Dinimizde mevcut kayıtlar, esasen bir erkeğin birden fazla kadınla evlenmesini hemen de imkânsız bir hale getiriyor. Fakat bizce bu da kâfi değil. Bunun kanunla yasak edilmesini istiyoruz.

Hindistanda taaddüdü zevecat esasen azalıyor. Bilhassa gençler bunun aleyhindedirler. Bir çok kimseler bunun tedricî surette ortadan kalkacağını söylüyorlar.

Fakat bence işi zamana bırakmak doğru değildir. Tedrici tekâmüle tarftar değiliz. Meseleyi cezrî surette halletmek için bir kanun istiyoruz. Bunu nihayet bir gün elde edeceğiz.,,

Şerife Hatun ne diyor?

Diğer Hint murahhası Şerife hatun Begüm Hâmit Ali diyor ki:

— Ben Hint kadın cemiyetini temsil ediyorum. Cemiyetimiz kadının terbiyevî ve içtimaî kalkınması ile meşguldür. Biz Hint kadınları Londrada toplanan yuvarlak masa konferansına da bir murahhas göndermiştik. Sözlerimizi dikkatle dinlediler. Fakat istediklerimizi tamemen alamadık. Hindistan istiklâli Hint kadını için de bir gayedir!.

Oh! Nihayet gelebildik!

Avusturalya murahhasları E. Taylor ve kızı H.Taylor Türkiyeye geldiklerine çok seviniyorlar.

— "Oh.. Nihayet gelebildik. Bu seyahat beş hafta sürdü. Nihayet şarkın incisi olan İstanbula kavuştuk!,, diyorlar.

Mısır genç kızlar teşkilâtı

Mısır murahhaslarından Mısır genç kızlar teşkilâtı başkanı olan Bayan Havva İdris, idare ettiği teşkilâttan bahsetti:

— Tahsilini bitirmiş genç kızları hayata alıştırmağa çalışıyor ve onlara iş bulmağa uğraşıyoruz. Cemiyetin 9 faal, 40 fahrî azası vardır. Kongreye gençler namına da beş murahhas gelmiştir.

Biz de bu kabil kangrelerde bulunarak kadınlık davasının müdafaasına alışmak istiyoruz ki ileride üzerimize düşen vazifeyi hakkile yapabilelim.

Bizce en mühim mesele sulh, kadınların serbestisi ve çalışmasıdır.

Teşkilâtımıza mensup gençler iş bulamıyorlar. Bunun önüne geçmek için kadınları da erkekler gibi müsavi haklara malik olmalarını teminden başka çare yoktur.,,

Bugün de bazı murahhas kadınlar şehrimize gelecektir. Bulgar, Çekoslovak murahhaslarının bugün gelmeleri bekleniyor.

Fransız ve İtalyan kadınları da yarın geleceklerdir. Arsıulusal kadınlar birliği icra komitesi pazartesi gününden itibaren Yıldız sarayında toplantılarına başlıyacaktır.

Dün sabah icra komitesi topalanarak kongre hakkındaki hazırlıkları görüşmüştür.

Konsey pazartesi günü Yıldız sarayında da umumî bir toplantı yapacaktır.

Stresa konferansı müsaid gidiyor

(Başı 1 inci sahifede)

devletinin tesanüdü ile uluslar kurumunun elindeki vasıtalar olması icap ettiği kanaatindedir. İngiltere, Almanyanın Cenevreye dönmesini istemektedir. Fakat, bugünkü şartlar içinde, İngiltere, Almanyaya uluslar kurumunun kapılarının açılmasının imkânsız olduğu kanaatindedir. İngiltere, Almanyanın şartsız bir şekilde tekrar kuruma alınışının, fena bir misal teşkil edeceği kanaatindedir.

Bay Laval, bundan sonra Fransanın uluslar kurumuna istidasını anlatmıştır. İngiltere ile İtalya bu istidayı muhakkak tutacaklardır.

Mesul Fransız mahfelleri, Almanyanın Stresaya karşı veya uluslar kurumunun toplantısı akabinde toplanaçak yeni bir konferansa daveti şayılarını katiyen tekzip etmekedirler.

Almanya ve ileride toplanacak konferanslar

LONDRA, 12 A.A. — "Deyli Meyl,,in Stresadaki hususî muhabirine göre B. Mac Donald Cenevreye gitmekten katî surette vazgeçmiştir.

"Deyli Telegraf,,ın hususî muhabirine göre İngiliz heyeti, Almanyanın uluslar kurumu konseyinden sonra yapılacak müstakbel müzakerelere iştirak ettirilmesi için ısrar etmektedir.

"Popolo d'Italia,,nın dünkü makalesinden bahseden "Taymis,, gazetesi bir ikinci konferans ihtimallerini tetkik etmektedir.

STRESA, 12 A.A. — Röyterin diplomatik muhabiri diyor ki:

Almanya, Sovyet Rusya ve Lehistanı da ihtiva edecek daha geniş bir konferans akdi imkânları henüz münakaşa edilmemiş olmakla beraber böyle bir konferansın ihtimal Londrada toplanabileceğine dair kuvvetli bir intiba vardır.

Böyle bir konferansın Londrada toplanmasına İtalyanın taraftar olması mânidar telâkki edilmektedir. Son yirmi dört sene içinde İngiltere ile İtalya arasındaki münasebetlerin âdeta kendiliğinden sıklaşmış olduğu görülmüştür.

Fransız gazeteleri

PARIS, 12 A.A. — Stresanın ilk gününden sonra nikbinliğini gösteren matbuat, konferansın, üç ulusun tesanüdünü bildiren bir tebliğle neticeleneceğini tahmin etmektedir.

"Pöti Parizien,, Bay Mac Donaldın, Almanyanın Cenevreye şartsız olarak dönmiyeceği hakkındaki beyanatını memnuniyetle kaydetmektedir. Bu gazete, Fransız tezini izah ederek diyor ki:

"Sulhperverler, ulusların yeni bir ihtilâl vukuunda malî ve ekonomik tedbirlerin tatbik edilebileceği şekilde bir set kurmaları lâzımdır.

Bir misakın ihlâli mütecavizin hareketi gibi sayılmalıdır. Binaenaleyh, ihlâl eden ile tecavüz edene de ayni malî ve ekonomik tedbirler tatbik edilmektedir.

"Ekodö Pari,, şöyle yazıyor:

"Asıl mesele, Fransız - Sovyet anlaşmasının peşinden buna benzer bir Fransız - İtalyan anlaşması yapılıp yapılmıyacağını bilmektedir. Asıl iş, Orta Avrupada, İngilterenin hoş göreceği bir Fransa - İtalya - Küçük itilâf anlaşması olacaktır.

Fransız - İtalya görüşmelerine temas eden "Övr,, diyor ki:

— Söylendiğine göre, Bay Mussolini bir Fransız - İtalyan askeri anlaşması teklif etmiş ve küçük itilâf, Balkan itilâfı ile anlaşmalar yapmayı vadetmiştir.,,

Bu gazete Bay Flandin ile Bay Lavale geniş salâhiyet veren talimat verildiğini de ilâve etmektedir.

Müzakerat samimî cereyan ediyor

STRESA, 12 A.A. — Uluslar kurumu muahedesinin emniyet ve taarruza uğrayanlara yardıma dair bazı maddelerinin takviyesi ihtimalleri müzakerelerine henüz girişilmemiştir. Röyter ajansının haber aldığına göre, İngiliz noktai nazarı, uluslar kurumu azası olan İngilterenin bu teşekkülün sadık ve dürüst bir azası kalacağı ve kollektif emniyet ile sulhün tahakkuku için bu şekli kullanacağıdır.

İtalya mahfelleri, müzakerelerin bilhassa samimî havasını kaydetmekte ve bunu görüşmelerin kıymetine bir delil saymaktadırlar. Konferansın cumartesi ve belki de pazara kadar sürmesi muhtemeldir.

Sovyet - Fransız anlaşması

PARIS, 12 A.A. — Jurnal des Debats gazetesi, Popolo d'Italyanın Stresa konferansı hakkında yazdığı makaleyi bir tecrübe balonu mahiyetinde telâkki etmekte ve Strasada konferans mahafilinin de bu kanaatta bulunduğunu ilâve etmektedir.

Debats gazetesine göre, İtalya dörtler misakını tekrar ele almayı istemektedir.

Yine Debats'nın Stresadan aldığı malûmata göre, Fransız heyeti murahhasası, Sovyet - Fransa anlaşmasının İtalya da uyandırdığı fena intibaı izaleye çalışmakta ve bu anlaşmanın bütün devletlere açık bulundurulacağını bildirmektedir.

İtalya - Rusya münasebatı

MOSKOVA, 12 A.A. — Dışarı işleri komiseri Bay Litvinof İtalya elçisini kabul ederek iki memleket münasebatını alâkadar eden meseleler hakkında uzun uzadıya görüşmüştür.

Polonya ve Almanya

VARŞOVA, 12 A.A. — Alman matbuatı, Cenevredeki bir Amerika ajansının telgrafını tebarüz ettirmektedir. Bu telgrafa göre, Polonya hükûmeti, mecburî askerlik yapılmasından dolayı Almanyanın muhtemel ittihamına iştirak etmiyeceğini bildirmek üzere uluslar kurumu nezdinde teşebbüslerde bulunmuştur.

Salâhiyettar mahfellere göre, Cenevrede Polonya tarafından bu tarzda bir teşebbüs yapılmış değildir. Polonya hükûmetinin, mesele henüz uluslar kurumuna verilmeden bu yolda bir vaziyet alamıyacağı tebarüz ettirilmektedir.

Diğer taraftan Bay Bek'in Cenevreye hareketini tesbit etmeden evvel, Stresa konferansı neticelerini beklemek istenildiği anlaşılıyor.

İtalyanın plânı

STRESA, 12 (A. A.) — İtalya hükûmetinin her hangi müsbet bir plânı olduğu resmen tekzip edilmektedir.

Üç devlet arasında tesanüt

PARIS, 12 (A.A.) — "Maten" gazetesine göre, İngiliz matbuat mümessillerine, B. Mac Donald, üç devletin tesanüdünün, İngiliz siyasasının esaslı noktası olarak kaldığını bildirmiş ve demiştir ki:

"— Avrupada sulhü tahakkuk ettirmek olan müşterek arzularında, İngiltereyi Fransa ve İtalyadan ayırmanın ümit edilemiyeceği herkes için açıkça bilinen bir hakikattır.,,

B. Mac Donald, müşterek arzunun Almanyayı açıkta bırakmak değil, ve onu genel emniyet esası üzerinde dürüst samimî bir teşriki mesaiye davet olduğunu da söylemiştir.

Abideye çelenk

STRESA, 12 (A.A.) — Fransız, İngiliz ve İtalyan murahhas heyetleri Pallanza'ya giderek Mareşal Cadorna âbidesine çelenkler koymuşlardır.

Alman gazetelerinin fikirleri

BERLIN, 12 (A.A.) — Alman istihbarat bürosundan :

Stresa konferansından bahseden (Völkişer Böbahter) gazetesi, İngilterenin Almanyanın filiyat sahasında hukuk müsavatı ile genel silâhları bırakma tanındıktan sonra uluslar kurumunun faaliyet sahasını genişletmeğe çalıştığını yazıyor ve diyor ki:

"İtalya, Avrupanın tanzimi için az temayül göstermektedir. Fransa ise, Sovyetlerle, İtalya ve Küçük itilâfın girebilecekleri bir anlaşma yaptı.,,

(Börsençaytung) şöyle yazıyor :

"Stresa'nın ne netice vereceğini sükûnetle bekliyoruz. Fakat hiç bir şey Almanyayı yolundan çeviremiyecektir."

(Döyçe Algemayne Çaytung), Bay Mussolininin, İtalyanın fikri altı yüz bin kişilik bir orduyu seferber etmek olduğunu söyliyerek konferansı bir emrivâki karşısında bıraktığını yazıyor. Bu şerait altında bilinmesi lâzımgelen en iyi şey, konferansın, karar almağa değil, ve fakat kararları menetmeğe mahsus bir toplantı olup olmadığını öğrenmektir.,,

Konuşulan meseleler

STRESA, 12 (A.A.) — Bu sabahki görüşmeler dört saat sürmüştür. Saat 13 te İtalyan murahhasları otellerine ve Fransız murahhasları da öğle yemeğini yemek üzere İsola del Peskatar'a gitmişlerdir. Müzakerelere saat 15.30 da tekrar başlanacaktır. Alman istihbarat bürosunun İngiliz mahafilinden öğrendiğine göre, bu sabah, muahedelerin bir taraflı olarak iptali takdirinde alınacak tedbirler hakkında müzakerede bulunulmuştur. Barışın muhafazası meselesinin ilk mesele olarak telâkki edildiği temin edilmektedir. Dün sathî olarak görüşülen meseleler ve bilhassa 3 şubat tarihli Londra tebliği bugün yeniden müzakere edilmiştir .

Almanya için ciddî bir icraat yapılmıyacak

BERLIN, 12 (A.A.) — Naht Ausgabe gazetesinin Saresadaki muhabiri yazıyor:

Bugün konferansın kat'î günü idi. Şimdi ya Almanyaya karşı şiddetli bir lisan ve mümkün olursa ihtilâf vukuu takdirinde alınacak muayyen tedbirler veyahut üç büyük devlet arasında istikbal için teşriki mesaiyi tasrih eden bir karar sureti ittihazı mevzuu bahistir. Daha dünden üç devlet adamları arasında bu karar suretinin metin ve lisanı ve uluslar derneği konseyi hakkında münakaşalar olmuştur. Bu münakaşalar bugün bitmiyecektir. Muhakkak olan bir şey varsa, o da Almanyaya karşı ciddî bir icraat olmayacağıdır. Zira hiç bir kimse böyle bir icraatın neticesinin mes'uliyetini üzerine almak istemiyecektir. Stresa Avrupayı Versay hatalarından ve harpten sonra geçen 15 sene zarfında devletler tarafından yapılan hatalardan kurtaracak mucibi memnuniyet bir tarzı hal vermiyecektir .

Bir dipolmasi oyunu

VARŞOVA, 12 (A.A.) — Fransız - Sovyet itilâfı projesi hakkındaki haberlerden bahseden Polska Zbrojna gazetesi diyor ki :

Mevzuu bahis itilâfın formüle edilmiş olduğu ahval ve şerait, bunun Stresa arifesinde yapılmış bir diplomasi oyunu olduğunu göstermektedir. Esasen projenin müphem olan mahiyeti her türlü tahlili imkânsız kılmaktadır.

Daha bir kaç gün evvel, uluslar kurumu misakına istinat eden ve şark misakı yerine kaim olacak bir çok taraflı plânlardan bahsedilmişken şimdi ağız değiştirildi. İngilterenin iki taraflı veya müteaddit taraflı plânlarının Bay Laval'in Moskova seyahatında mevzuu bahis edileceğinden dem vuruluyor.

Ve şimdiye kadar mutasavver itilâfın teferrüatı hakkında alınan malûmat, ancak gazete havadislerinden ibarettir ki bunlardan müsbet neticeler çıkarmak imkânsızdır. Mamafih bu haberlerden sarfınazar, Fransız diplomasisinin kendisinin son teşebbüsünün ihzarî safahatı hakkında vakit ve zamanında ve icap eden şekilde dostlarına ve müttefiklerine malûmat verip vermemiş olduğunu bilmek icap eder.

Avusturyayı şamil bir emniyet misakı

MOSKOVA, 12 (A.A.) — Tas Ajansı salâhiyettar bir menbadan aldığı malûmata dayanarak yakında akdedilecek olan Fransız-Sovyet emniyet misakı üzerinde Fransa ile Sovyet Rusyanın bütün Avrupaya şamil bir emniyet misakı esasına müstenit bir prensip itilâfına varmış olduklarına dair Paristen gelen haberleri teyit etmektedir .

Almanya Şark misakına iştirake razı

STRESA, 12 A.A. — İtalyanlar bugünkü müzakereler hakkında aşağıdaki tebliği neşretmişlerdir:

Fransız, İngiliz ve İtalyan murahhasları bu sabah saat 9,30 da İtalyan hükûmet reisinin başkanlığında toplanmışlardır. Saat 13 e kadar devam eden müzakereler uluslar kurumuna Fransız muhtırası hakkındaki münakaşanın devamına inhisar etmiştir. Heyeti murahhasalar tekrar saat 13,30 da toplanmışlar ve bu muhtıraya ait müzakereleri bitirmişlerdir. Müteakiben Avusturyanın vaziyetinin tetkikine geçilmiştir. İtalya başbakanı bu mesele hakkında mufassal izahat vermiştir. Ondan sonra şark misakı meselesi ve nihayet hava misakı görüşülmüştür. Müzakerelere saat 19 da nihayet verilmiş ve murahhaslar yarın saat 10,30 da tekrar toplanmak üzere ayrılmışlardır.

Öğleden sonraki toplantıda Bay Saymen Berlini ziyareti esnasında öğrendiği Alman hattı harketine dair dün verdiği izahata bazı tafsilât ilâve etmiş ve Berlinden yeni malûmat aldığını ve Alman dışarı işleri bakanının İngiliz büyük elçisine Almanyanın bir ademi tecavüz şark misakına iştirake âmade olduğunu ve bu misakı imza edecek olan devletlerden bazıları mütekabil yardım hususunda hususî mukaveleler yapsalar bile Almanyanın mezkûr mukaveleye iltihak edeceğini bildirmiş olduğunu söylemiştir.

Bayburd'un Bir dileği

12 bin nüfuslu Bayburd ortamektep binası istiyor

BAYBURT, (Milliyet) — Bugün 7 senedenberi yurda talebe yetiştiren Bayburt orta mektebi, 923 yılına kadar burada henüz açılmamıştı.

Bu sıralarda Kültür Bakanı bulunan merhum Necatinin Bayburda teşrifleri vesile memleketin bu büyük ihtiyacı ileri sürülerek arzularının yerine getirilmesini dilemişlerdi. Nihayet budunun bu istekleri yerine getirilerek orta mektep açılmıştı.

Fakat mektep açıldığı gündenberi müsait bir binanın bulunmaması yüzünden bu yedi yıl içersinde büyük bir sıkıntı ile mesaisine devama çalıştı. Bugün mevcudu 61 kişi olan orta mektep Bayburdun kıvançla yadedeceği yegâne varlığıdır. Ilim ve irfan yolunda ilerlemeği kendilerine prensip kabul eden Bayburtlular sonuna kadar bu değerli yuvayı yaşatmağa azmetmiştir. Ve yaşatacaktır.

Bundan evvel daha büyük bir ihtiyacı olan ilk mektep binasının 933 yılında kıymetli valimiz Bay Etem Aykutun ve maarif müdürünün gayret ve yardımlarile temelleri atılmıştı.

Tam teşkilâtlı yapılan ve bugün 500 — 600 çocuğu sinesine alacak olan bu sevimli yuva bu sene bitecek ve bu büyük ihtiyaçtan kurtarılmış olacaktır .

12 bin nüfusu olan kazamız ilk tahsilin mecburî olması dolayısile her yıl ilk mektep talebesinin sayısı 700 den ve belki de binden aşağı düşmiyecektir. Tabiîdir ki bu kadar mevcutla çalışmaya başlayan bu mektebin verim kabiliyeti de o nisbette artacaktır.

Halbuki bugün 61 mevcudile binasızlık yüzünden sıkışık bir vaziyette bulunan orta mektep bundan sonra daha büyük bir darlığa duçar olacak ve memleketin yegâne varlığı bulunan orta mektep kadrosunu arttıramıyacaktır.

Bu hal karşısında ilk mektep şahadetnamesini alıp ta tahsilini ilerletmek istiyen yüzlerce çocuğun istikbali tehlikeli bir devreye girecektir .

Hali hazırda icar ile tutulan orta mektebin bulunduğu binada dört oda vardır. Bu odalardan birisi müdürile muallimlerin, diğer üçü de talebenindir. Çok dar olan bu odalarda çocuklar sıkışık oturmaktadırlar .

Mektebin asil olarak bir müdürü bir de edebiyat muallimi vardır. Diğer riyaziye, tabiiye, resim, musiki, jimnastik dersleri vekil muallimlerle idare edilmektedir .

Her halde saygı değer Kütlür Bakanımız Bay Abidin Ozmen memleket geçliğinin bu ihtiyacını gözönüne alacaklardır.

Lâvdikya harabelerine bahar gezintisi

DENIZLI (Milliyet) — Denizlide havalar artık çok güzelleşti. Halk ve memurlar cuma günleri kırlara çıkıyor, temiz hava alıyorlar. Hafta Gazi ve Kâtip Çelebi okulları son sınıf talebesi muallimleri ile birlikte hem bahar havası almak, hem de tarihî tetkikatta bulunmak üzere Denizlinin Şimali garbisine tesadüf eden 5 kilometre mesafedeki Eskihisar köyü yanında (Lâdikya) harabelerine gitmişlerdir. Talebe akşama kadar tedkikatta bulunmuşlardır.

Lâdikya Harabeleri: Milâttan 246-261 sene evvel Suriye imparatorlarından (Antiyohos Soter) tarafından kurulmuş bir şehrin harabesi olup o zaman hükümdarın karısı (Lâodike) nin ismi verilmiştir. Milâttan 60 sene sonra şiddetli bir zelzele neticesinde şehir harap olmuşsa da çalışkan ahalisi tarafından şehir yeniden yapılmıştır. Bugün 2 tiyatro bir sirk, bir kapalı çarşı, hemen, kemer ve saray yıkıntıları mevcuttur. Bir çok seyyahlar tetkikat için buraya gelmektedirler.

Yozgatta grip

YOZGAT, (Milliyet) — Salgın bir surette grip olduğundan lise ve ilk okullar beş gün tatil edilmiştir.

Haşarat uyanmadan yuvalarını ve tohumlarını

Fayda ile Tahrip Ediniz

Yaz geliyor. Tahta kurusu, sinek, sivrisinek, güve ve bütün haşarat uyanmağa başladı, Havalar ısındıkça haşart çoğlır. Bütün hşaratı kökünden kesmek için haşaratın yuvalarına ve eşyaların üzerine ve odalarınhavasına ve tahtaların, duvarların kenarlarına, aralarına, bolca Fayda serpiniz, ve tahta kuru yuvalarını Fayda ile tahrip ediniz. Bütün yaz bu muzır haşarattan kurtulacak ve rahat edeceksiniz. Bilhassa apartımanlarda, mutbaklarda yemeklerinizi, erzakınızı telvis eden hamam böceklerini, abdesthanelerde, hamamlarda bulunan küçük böcekleri, tırtılları, kümes hayvanatında, köpeklerde bulunan pireleri, bitleri, nebatat ve ağaçlar üzerindeki tırtılları behemehal Fayda ile imha ediniz. Kutusu 30 büyük 50kuruştur. Bir kiloluk kutu 80 kuruştur. Hasan deposu: Ankara, İstanbul Beyoğlu.

MISIR IŞ Limitet

Sermayesi: 100,000 Türk Lirası

Merkezi: ANKARA - Şubesi İSKENDERİYE

TÜRKİYE İŞ BANKASI tarafından tesis edilmiştir.

İTHALÂT, İHRACAT, KOMİSYON VE EMANET İŞLERİ YAPMAKTADIR.

İSKENDERİYE de satılmak üzere emaneten mal gönderenler, hesabımıza, TÜRKİYE İŞ BANKASI şubelerinden avans alabilirler.

En iyi fiyatla, en az masraf ve komisyonla emin bir surette iş görmek isteyenlerin **MISIR İŞ LİMİTED'i** tercih etmeleri kendi menfaatleri icabıdır.

Telgraf adresi: MISIRİŞ - İskenderiye

1613

İstanbul Sıhhî Müesseseler Satınalma Komisyonundan:

Tıp Talebe yurdu için 641 çift iskarpin olbaptaki şartname ve nümunesi veçhile açık eksiltmeye konulmuştur.

1 — İhalesi: 20 nisan 935 cumartesi günü saat 14 de Cağaloğlunda Sıhhat müdürlüğü binasındaki komisyonda yapılacaktır.

2 — Tahmini bedel: Beher çifti 450 kuruştur.

3 — Muvakkat teminat (216) lira (34) kuruştur.

4 — Şartnameler bedelsiz olarak Tıp talebe yurdu müdürlüğünden alınabilir, ve nümune de görülür.

5 — İsteklilerin belli gün ve saatten evvel teminat makbuz veya Banka mektuplarile komisyona müracaatları.

6 — İstekliler carî seneye ait Ticaret odası vesikası göstereceklerdir. (1725) 2553)

Devlet Demiryolları ve Limanları işletmə Umum idaresi ilânları

Muhammen bedellerile miktar ve vasıfları aşağıda yazılı boya malzemesinden birinci kısım 21-4-935 pazar, ikinci kısım 22-4-1935 pazartesi ve üçüncü kısım 23-4-1935 salı günleri saat 15,30 da Ankarada idare binasında malzeme dairesinde satın alınacaktır.

Bu işe girmek istiyenlerin kısım bir için 1855.80, kısım iki için 468.84 ve kısım üç için 1001.25 liralık muvakkat teminatla kanunun tayin ettiği vesikalar ve kanunun 4 cü maddesi mucibince işe girmeğe mânileri bulunmadığına dair beyanname ve tekliflerini eksiltme günleri saat 14,30 a kadar komisyon reisliğine vermeleri lâzımdır. Bu işe ait şartnameler Ankarada malzeme dairesinde ve Haydarpaşada tesellüm ve sevk müdürlüğünde parasız olarak dağıtılmaktadır.

	Cinsi	Miktarı Kilo	Muhammen bedeli Lira K.
Kısım 1	(Kaynamış Türk beziri	1000)	24744.—
	(Kaynamış İngiliz beziri	40000)	
	(Kaynamış ince bezir	2600)	
	(Neft yağı	10000)	
	(Sikkatif	2200)	
	Cinsi	**Miktarı Kilo**	**Muhammen bedeli Lira K.**
Kısım 2	(Vernik kopal	2100)	6251 20
	(Vernik Flating	3200)	
	(Kırmızı model verniği	50)	
	(Renksiz kristal vernik	20)	
	Cinsi	**Miktarı Kilo**	**Muhammen bedeli Lira K.**
Kısım 3	(Kurşun üstübeci	5000)	13350.—
	(Çinko üstübeci	25000)	
	(İspanya üstübeci	4800)	
	(Kaba üstübeç	12500)	
	(Minyum de Flomb	7000)	

1732 2571

Beherinin muhammen bedeli 5 lira olan 1100 tane bandaj çene torna kalemleri 25 mayıs 1935 cumartesi günü saat 15,30 da kapalı zarf usulile Ankarada idare binasında satın alınacaktır.

Bu işe girmek istiyenlerin 412,50 liralık muvakkat teminat ile kanunun tayin ettiği vesikaları, kanunun 4 cü maddesi mucibince işe girmeğe mânii kanunîleri bulunmadığına dair beyanname ve tekliflerini ayni gün saat 14,30 a kadar komisyon reisliğine vermeleri lâzımdır.

Bu işe ait şartnameler parasız olarak Ankarada Malzeme dairesinden ve Haydarpaşada tesellüm ve sevk müdürlüğünde dağıtılmaktadır. (1780) 2630

Emniyet İşleri Umum Müdürlüğünden:

1 — Zabita memurları için 1200-1500 çift fotin kapalı zarf usulile ve 20 gün müddetle münakasaya konulmuştur. 24 nisan 935 çarşamba günü saat 15 de ihale olunacağından isteklilerin şartname ve nümuneyi görmek için umum müdürlükte müteşekkil komisyona müracaat etmeleri.

2 — Tekliflerle birlikte yüzde 7,5 dan teminat akçesi olan 565 liranın ihaleden evvel komisyona tevdi etmeleri ilân olunur. (1759) 2585

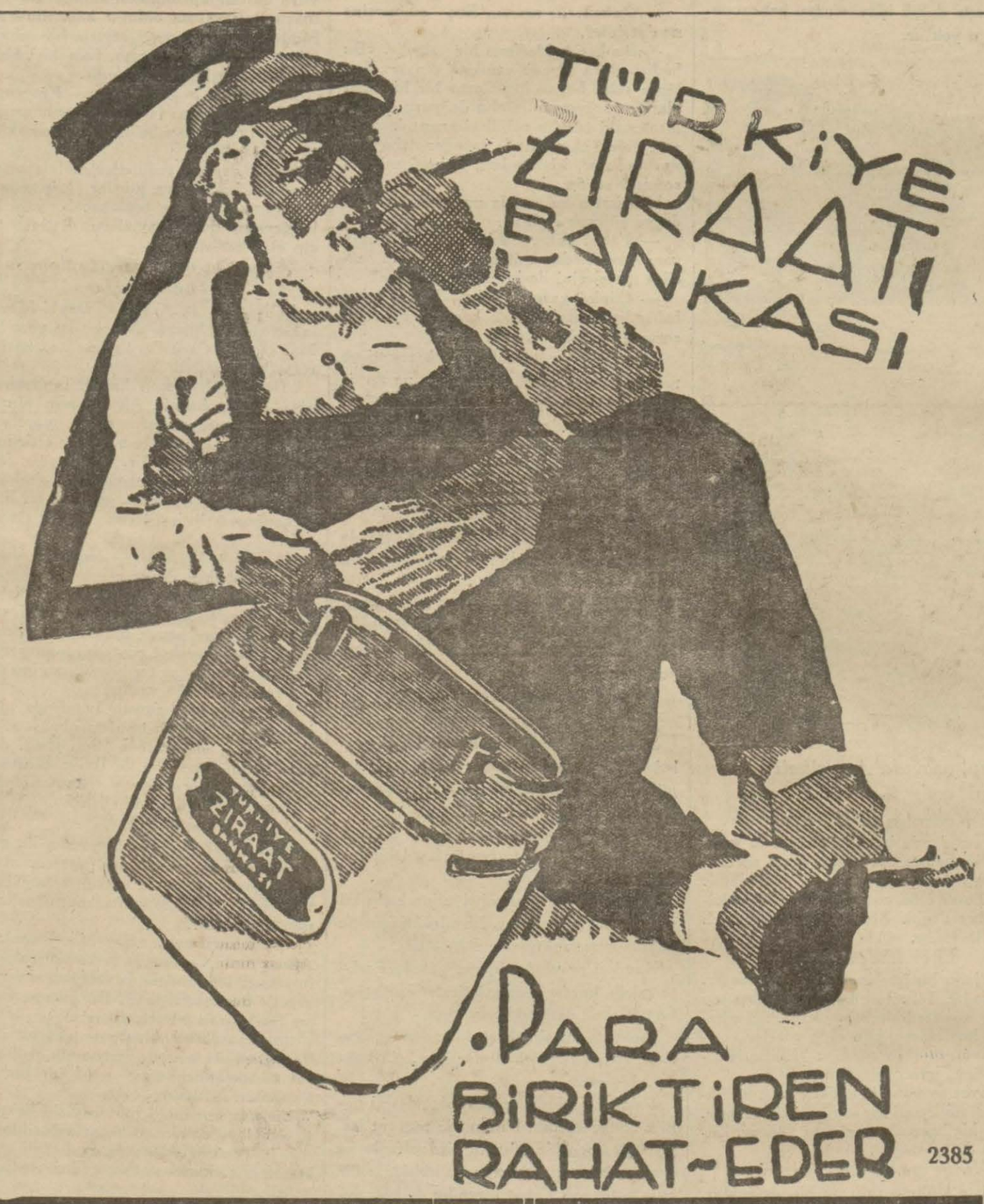

2385

Istanbul Gayrimübadiller Komisyonundan:

D.No:	Semti ve mahallesi	Sokağı	Emlâk No:	Cinsi ve Hissesi	Hisseye göre muhammen kıymeti T. L.
3655	Yeniköy	Kasap	E. 18	Ahşap hanenin 4870 — 6720 his.	615 Açık arttırma
3745	Üsküdar İhsaniye	Harem iskelesi	22	124 metre arsa	744 Açık arttırma
3745/1	Üsküdar İhsaniye	Harem iskelesi	24	118 metre arsa	710 Açık arttırma
4180	Beyoğlu Firuzağa	Yeni Maç	20—20-1	Ahşap hane ve dükkânın (dükkân haneye kalbedilmiştir) 1-2 hissesi	994 Açık arttırma
4373	Mercan Dayahatun	Çakmakcılar yokuşu	45	Büyük Yeni han üçüncü katta oda	1200 Kapalı zarf
4621	Tophane ekmekci başı	Kadirler yokuşu	91	Ahşap hane ve bahçe	2128 Kapalı zarf
4621/1	"	Kadirler yokuşu	91-1	Dıvarla çevrilmiş 105,64 metre arsa	1584 Kapalı zarf
4656	Kurtuluş	Zarifiye	5	Ahşap hanenin 2-3 his.	536 Açık arttırma
4805	Eyüp Islâmbey	Islâmbey	41 Mü.	366,50 metre arsanın 1-6 his.	67 Açık arttırma
4805/1	" "	"	41 Mü.	402 metre arsanın 1-6 his.	81 Açık arttırma
4805/2	" "	"	41 Mü.	230 metre arsanın 1-6 his.	46 Açık arttırma
4805/3	" "	"	41 Mü.	337,50 metre arsanın 1-6 his.	68 Açık artırma
4805/4	" "	"	41 Mü.	353,50 metre arsanın 1-6 his.	71 Açık arttırma
4805/5	" "	"	41 Mü.	255,50 metre arsanın 1-6 his.	51 Açık arttırma
4805/6	" "	"	41 Mü.	281 metre arsanın 1-6 his.	63 Açık arttırma
4805/7	" "	"	41 Mü.	321,50 metre arsanın 1-6 his.	65 Açık arttırma
4805/8	" "	"	41 Mü.	384 metre arsanın 1-6 his.	77 Açık arttırma
4813	Usküdar Selâmsız	Miroğlu	7	172 metre arsanın 9-16 hissesi	144 Açık arttırma
4818	Büyükçarşı	Bodurumhan	25	Bodurum han alt katta kâgir dükkân	2400 Kapalı zarf
4859	Boyacıköy	Mektep	25	92,40 metre arsa	92 Açık arttırma

Yukarda evsafı yazılı gayri menkuller on gün müddetle temdiden satışa çıkarılmıştır. Ihaleleri 25-4-935 tarihine tesadüf eden perşembe günü saat on dörttedir. Satış münhasıran gayrimübadil bonosiledir.

İstanbul Mıntıkası Varidat Tahakkuk Müdürlüğünden:

Muğla vilâyeti Köyceğiz kazasını ihata eden ve seneliği on iki bin, üç seneliği otuz altı bin lira muhammen bedeli bulunan Köyceğiz namı göl ile tevabii olan Taşlıçay ve işbu kazaya merbut Dalyan namı köyde mevcut dalyanda balık avlamak hakkı ve yüzde 12 saydiye resmî mültezime ait olmak üzere 1 haziran 935 tarihinden 1 haziran 938 tarihine kadar üç sene müddetle icara verilmek üzere ve ihale bedelleri 1 haziran, 1 ağustos, 1 teşrinievvel, 1 kânunuevvel, 1 nisanda altı taksitte ödenmek şartile 1 nisan 935 tarihinden itibaren yirmi gün müddetle arttırmaya çıkarılmıştır. 21 nisan 935 tarihine müsadif pazar günü saat 17 de ihalesi icra kılınacağından talip olanların ve şeraiti öğrenmek istiyenlerin Muğla Defterdarlığına ve Köyceğiz Malmüdürlüğüne müracaat etmeleri ilân olunur. (1806) 2658

Saçları dökülenlere

Kanzuk eczanesi müstahzaratından

Saç eksiri

Komojen Kanzuk

Saçların dökülmesine ve kepeklenmesine mâni olur.

Komojen, saçların köklerini kuvvetlendirir ve besler.

Komojen, saçların gıdasıdır. Tabiî renklerini bozmaz, lâtif bir rayihası vardır.

Komojen Kanzuk saç eksiri maruf eczanelerle itriyat mağazalarında bulunur.

Satılık Köşk

Altunî zadede, Küçük Çamlıca caddesinde, geniş bir bahçe içinde iki katlı köşk gayet ucuz fiyatla satılıktır. Köşk on odalı, ayrıca hamamı ve sair müştemilâtı ihtiva etmektedir. Gezmek istiyenler için dekilere, görüşmek için de Maçkada Muradiyede İkinci yeni sokakta Bekçi Feyzi apartmanında Bay Feyziye müracaat etmelidirler.

Tıp Fakültesi Dekanlığından:

Fakültemizde aşağıda yazılı olan asistanlıklar açıktır. İsteklilerin Fakülteye müracaatları. (1779)

Radyoloji	2
İdrar yolları	1
Histoloji	1
Akliye	1
Hariciye	1
Çocuk cerrahisi	1
Deri ve frengi	1
Göz	1
Diştababeti mektebi için	1

2629

DOKTOR

Rusçuklu Hakkı Üze

Galatasarayda Kanzuk eczahanesi karşısında Sahne sokağında 3 numaralı apartımanda 1 numara.

2379

OPERATOR

Doktor Nimet

Ankara caddesi Zorlu apartmanı No 21

Cumadan maada hergün saat 2 - 6 hastalarını kabul eder 2396

Göz Hekimi

Dr. S. Şükrü Ertan

Birinci sınıf mütehassıs

(Bâbıali) Ankara caddesi No. 60

2380

Neşriyatı idare eden :
MÜMTAZ FAİK
Gazetecilik v[illegible]tık T. A. S.

LİMAN İŞLERI

Umum müdürlüğü Levazım Şefliğinden:

Galatada Rıhtım anbarında mevcud hurda demir, Saç ve saire satılığa çıkarılmıştır. Talip olanların malı görmek üzere mezkûr anbar memurluğuna müracaat eylemeleri 2643

BAYANLAR

Aybaşılarınızı zahmetsiz kolayca geçirmek için

FEMİL ve BAĞLARINI

kullanınız Gayet yumuşak temiz ve sıhhîdir. Evinizde seyahatinizde, spordbütün rahatınızı verir. Bütün dünya medeni bayanlarının seve seve kullandıkları **FEMİL** her eczanede bulunur. 64