Tıp fakültesinin birinci doktora imtihanları talimatnamesinin tadili fakülteden kültür bahanlığına bildirildi.

Milliyet

Sahib ve Başmuharriri: Siird Saylavı Mahmud SOYDAN

Bundan bir müddet evvel limanımıza gelen Aquitania transatlantik vapuru okyanusta karaya oturmuştur.

FİATI 5 KURUŞTUR | 10 uncu sene No. 3293 | CUMA 12 NİSAN 1935 | Tel: { Müdür: 24318 Yazı işleri müdürü: 24319 İdare ve Matbaası 24310

Stresa konferansı toplandı

Müzakereler sıkı bir ketumiyet içinde yapılıyor, Ingilizler plân götürmediler

Italya Stresa'da muhasım bir grup yapmaktan ziyade Almanya ile teşriki mesai etmeğe taraftar görünüyor

LONDRA, 11 (A.A.) — Bay Makdonald ve Sir Con Simon dün öğleden sonra, Hendon ile Bourget arasında sefer eden çift motörlü bir tayyare ile hareket etmişlerdir. Bourget'de, vapur ve trenle seyahat etmiş olan, Dışişleri Bakanlığı daimi müsteşarı Sir Robert'e ve Stresa konferansında Ingiliz murahhas heyetinin diğer azasına mülâki olmuşlardır. Iki bakan, dün sabah, kabinenin haftalık toplantısında hazır bulunmak üzere, Londrada kalmışlardı. Bu toplantıdaki mesainin hitamından sonra, Hendon tayyare meydanına hareket etmişlerdir. Tayyareye bindikleri zaman çenubu garbi rüzgârı saatte 55 mil süratle esmekte idi. Bununla beraber seyahat iyi geçmiştir.

Bay Makdonald hareketinden evvel gazetecilere şu beyanatta bulunmuştur:

— Arsıulusal hüsnü niyet, elbirliği, emniyet ve barıştan mülhem olan vazifemizi yapmaya gidiyoruz. Bu vazifeyi başaracağımızı bütün kalbimle ümid ederim. Şüphesiz ki başarmaya çalışacağız.,,

Bay Saymen, Bay Flandin Bay Mussolini

Ingiliz nâzırları

LE BURJE, 11 (A.A.) — Bay Makdonald ile Sir Con Simon'dün buraya geldiler. Hava nazırı General Dönen, İngiltere sefiri Sir Corc Klark ve bazı mühim zevat tarafından karşılandılar. Ingiliz nazırı bu akşam Stresaya

(Devamı 7 inci sahifede)

Ordu mensuplarına maaş zammı

1 Eylülde bir derece maaş zammı alacaklar

ANKARA, 11 (Hususi muhabirimizden)— Ordu Barem Kanun projesi Kamutaya verildi. Işittiğime göre ordu mensupları bu proje ile Zafer bayramını takib eden 1 Eylûlde bir derece maaş zammı göreceklerdir.

Türkiye ve Bulgaristan

B. T. Rüştü Aras Bulgar dış bakanı ile görüştü

SOFYA, 11 A.A. — Bulgar ajansından: Türkiye dış işleri bakanı Bay Tevfik Rüştü Aras, refakatinde Bayan Afet, kızı Bayan Satı ve Cumhurreisliği Başyaveri binbaşı Celâl, kalemi mahsus müdürü Bay Tevfik Amir olduğu halde, Cenevreye gitmek üzere bugün Sofya istasyonundan geçmiştir.

Kralın kalemi mahsus müdürü Köse İvanof, istasyonda Türkiye dış işleri ba-

(Devamı 7 nci sayıfada)

Yunanistanda

Yeniden hiç bir İdam kararı yok

İdamı istenilenlerden çoğu küreğe mahkûm oldu

ATİNA, 11 (Hususi muhabirimizden) Harbiye mektebi isyancılarının ikinci kafilesini muhakeme etmekte olan fevkalâde divanı harp dün akşam saat yedide kararını vermiştir. Yüzbaşı Kladakis ile yüzbaşı muavini Cumas yirmi sene, yüzbaşı Kostopulos ve yüzbaşı muavini Ko -

(Devamı 7 inci sahifede)

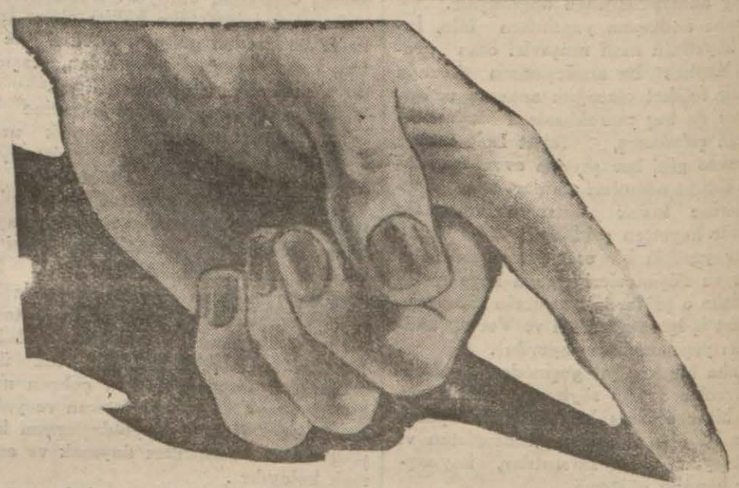

TAN

TÜRKIYENIN EN BUYUK GAZETESI

23 Nisanda çıkıyor!

Başmuharriri:	Mahmud SOYDAN
İç politika başmuharriri:	Falih Rıfkı ATAY
Umum Müdür ve Dış politika başmuharriri:	Ahmet Şükrü ESMER
Ökonomik yazılar başmuharriri:	Sami
Kadrosunu yapan, Yazılarını seçen, Tekniğini kuran,	Ali Naci KARACAN
Siyasal yazıcıları	*Eski Adliye Vekili:* Mahmud ESAD *Eski Kars Saylavı:* Ağaoğlu Ahmet
Fıkra muharrirleri	[Suya, sabuna dokunmadan] Ali Naci [*Felek*] FELEK [*Hergün bir fıkra*] Peyami SAFA [*Bu da benden*] Orhan SELIM
Hikâyelerimizi "Orhan Selim,, yazacaktır.	"TAN,,ın hikâyelerini, yine, Orhan Selim müstear adile sade ve güzel türkçenin en beğenilmiş örneklerini yaratmış olan değerli şair yazacaktır.
Umumî neşriyat ve yazı işleri müdürleri:	Etem Izzet BENICE Mümtaz FAIK
Yazı Müdür Muavinleri:	Senih MUAMMER, Nazım NAFİZ
Ankara istihbarat şefi:	Mecdi Sadreddin SAYMAN
Ankara muhabirleri	Bilâl Ilhan Adil
Balkan muhabirleri	*Sofya muhabiri:* M. NECMETTIN *Belgrad-Bükreş muhabiri:* E. ŞEFIK *Atina muhabiri:* FIKRET ADIL
Seyyar Anadolu muhabiri	Hamdi USTEL

[*Bu muhabirimiz Anadoluyu Izmir ve havalisinden başlıyarak mıntaka mıntaka dolaşacak ve bütün gördüklerini mektuplar ve telgraflarla gazetemize bildirecektir.* "TAN,,ın bu muhabirind en başka bütün vilâyet merkezlerinde ve kazalarda ayrı ayrı daimi muhabirleri vardır.]

Spor yazıcı ve muhabirimiz	Sadun GALIP
İstanbul istihbarat kadrosu	Münir, Reşat, Tevfik, Salâhaddin, Zeki Cemal, Necmi, Alâaddin, Ekrem, Nejat, Hüseyin, T. Mitad, Daniş
Mütercimlerimiz:	Yusuf OSMAN Nüzhet
Ressamlarımız	Ihap HULUSI Münif Elif NACI
Fotoğraf muhabirlerimiz	Cemal Hilmi
Romanlarımızı yazacak olanlar	Akagündüz Mahmud YESARI Burhan CAHIT

Stendal'in yüksek eseri "Kırmızı - Siyah,,ı "TAN,,da NURULLAH ATA'nın lisanile güzel türkçeye çevrilmiş bulacaksınız.

Tarihî tefrikalarımızı yazacak olanlar	Bizde casusluk: Aziz Hüdayi AKTEMIR "Fatih İstanbulu nasıl aldı?,,: M. TURHAN

[Bizde casusluk tefrikamız şimdiye kadar neşredilen bu çeşit eserlerin diyebiliriz ki en fevkalâdelerinden biridir. Yazanın ismi ve mütarekede bütün istihbarat servisimizi İstanbulda idare eder vaziyette bulunmuş olması eserin yüksekliğine en büyük delil sayılabilir]

Aziz okuyucular: Bu kadrodan da anlaşılacağı üzere "TAN", büyük bir memleket gazetesi halinde çıkabilmek için, memleketin en değerli yazıcılarına dayanıyor ve güveniyor. ["TAN,, özü sözüne uygun, yalnız doğru habere değer verir ve onu bildirir, her şeyden evvel muhteviyatına kalitesine dikkat eder üstün bir gündelik olmak için hazırlanıyor.] diye ilân ettiğimiz zaman, halkı aldatmıyoruz, samimî fikrimizi ve maksadımızı bildiriyoruz. "TAN", böyle bir gazete olacaktır ve böyle bir gazete olmak için, hiç bir fedakârlıktan kaçınmamıştır.

Tekrar ediyoruz: "TAN", sizin gazeteniz, Cümhuriyetin ve inkılâbın bekçisi ve halkın dileklerinin tercümanı olmağa çalışacaktır. Her sınıf halk, bu gazetede, kendisini alâkadar eden kısımları, yerli yerinde bulacaklardır. Bütün haberleri, bütün fikir hareketlerini, spor, kadın, moda, gençlik cereyanlarını ve dünyanın bütün meraklı vukuatını, en güzel, en canlı resimlerle dolgun bir halde, "TAN,, da bulacaksınız.

"23 Nisan,,ı bekleyiniz. "TAN,,ı görünce, hayal kırıklığına uğramayacaksınız.

Kadınlar kongresi

Bayan Corbett Ashby silâhsızlanma konferansından niçin çekildi?

Kongre Başkanı Ingilterenin infirat siyasetini, beyaz kitabı tenkit ediyor

Seylân kadınlarından kongreye ve Türk kadınlığına selâm!

Dün sabah şehrimize gelen bir murahhas kafilesi ve Bayan Corbett Ashby

Arsıulusal kadınlar birliği kongresine başkanlık edecek olan arsıulusal kadınlar birliği başkanı Bayan Corbett Ashby ve İngiliz Amerika ve Avusturalya murahhaslarından bir kısmı dünkü ekspresle şehrimize gelmişlerdir. Bayan Corbett Ashby ile arkadaşlarından bir kaçı Perapalas oteline, diğerleri Londra, Tokatliyan otellerine inmişlerdir.

Bayan Corbett Ashby'ye hususî kâtibi Margaret Mathieson refakat etmektedir.

(Devamı 7 inci sahifede)

Bayan Mahide Piyango müdiriyeti Beyoğlu şubesinden parasını alırken

Tayyare piyangosu ta ihlileri

200,000 liralık ikramiyeyi kimler kazandılar?

On sekizinci tertip tayyare piyangosunun altıncı keşidesine dün başlanmıştır. Bugün sonu alınacaktır. Dün 1500 numara çekilmiştir. Bugün ikramiye ile birlikte 600 numara çekilecektir.

200,000 liralık büyük ikramiye 3556 numaraya isabet etmiştir. Bu biletin onda birini yani 20 şer bin lirayı kazanlar arasında Beyoğlu Kalyoncu kolluğu Daracık sokak 5 numarada oturan Bayan Mahide vardır. Bayan Mahide dün parasını büyük bir sevinç içinde almıştır.

Biletin onda bir hissesini de Şişlide Kabristan sokağında 69 numarada Bayan Hüsniye kazanmıştır.

Biletin bir hissesi de Çataıcada mahke-

(Devamı 7 inci sahifede)

Sovyet Artistleri

Orkestra şefi Steinberg dün geldi ve Ankaraya gitti

Steinberg Türk ve Sovyet kültür münasebatından bahsediyor

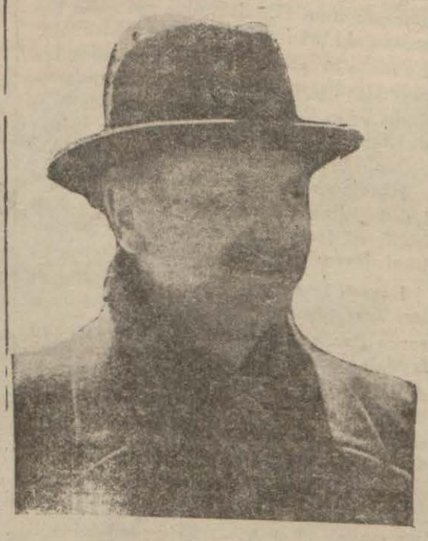

Bay Steinberg

Ankarada ve İstanbulda temsiller vereceğini yazdığımız Rus Sovyet artistleri orkestra şefi Bay Steinberg dün sabahki ekspresle İstanbula gelmiş ve akşamki trenle Ankaraya gitmiştir.

Bay Steinberg dün öğleden sonra vali Bay Muhittin Üstündağı ziyaret etmiş ve şehrimizde verilecek konserler hakkında konservatuvar müdürü Bay Yusuf Ziya ile görüşmüştür.

Sovyet konsoloshanesinde ziyaret ettiğimiz Steinberg bize dedi ki:

— Türkiyeye gelişim, Türk ve Sovyet artistleri arasında kültür münasebatının bir kat daha inkişaf bulacağının bir delili addolunabilir. Burada gördüğüm hüsnü kabulden çok memnunum. Bana karşı gösterilen alâkaya bilhassa teşekkür ederim.

Temsillerin Ankarada ve burada vereceğimiz programı hakkında henüz katî bir şey yoktur. Bütün teferrüat Ankarada tesbit edilecektir.

Artistlerimiz de cumartesi günü gelecekler ve akşamı Ankaraya gidecekler - dir. Ankarada bir hafta kaldıktan sonra İstanbula geleceğiz. Dönüşte burada da

Bulgar - Romen hududundaki hâdise

Bulgarların iki Türkü öldürdükleri anlaşıldı

ANKARA, 11 (A.A.) — Geçen hafta, Sofyadan gelen bir telgrafı dercetmek suretile Bulgar - Romen hududunda bir hâdise olduğunu haber vermiştik.

Romanyanın Ankara elçiliği bu mesele hakkında aşağıdaki tasrihin neşrini rica etmiştir :

Asılları Türk olan Bulgar tebaasından 12 muhacir 29-30 gecesi, ellerinde muntazam pasaportlar olmaksızın Bulgar hududunu geçerek Romanya topraklarına girdiklerinden mevcut niza - mata tevfikan hudut muhafızları tarafından Bulgaristana iade olunmuşlardır .

Romanya hudut muhafızlarının bu muhacirler üzerine ateş eylediklerine dair bazı taraflardan ileri sürülen iddia doğru değildir. Bu muhacirlerin üzerlerine ateş açarak ikisini öldürenler Bulgar hudut muhafızlarıdır. Esasen maktüllerin cesetleri de Bulgar arazisinde bulunmuştur.

Hâdisenin ertesi günü Bulgar ve Romen makamatı müşterek tahkikat yap-

İlk maç bugün

G. Saray, Libertas'ı yenebilecek m ?

Viyananın Libertas kulübü futbolcüleri bu sabah şehrimize geleceklerdir.

Misafirlerin şehrimizde yapacakları ilk maç, bugün saat on altıda Taksim stadında Galatasarayla olacaktır.

Dün tertip heyetinden bir zatla görüştük:

— Bizim için en dikkate değer maç, bu ilk maçtır. Çünkü Libertasın hakikî derecesini bu maçta görüp öğreneceğiz. Vakıa Orta Avrupa gazetelerinde, Libertasın Avusturya birinci küme lik maçlarında dördüncülüğü muhafaza eden kuvvetli ve atletik meziyetlere sahip genç futbolcülerden mürekkep bir takım olduğunu biliyoruz. Fakat ne de olsa derecesini, oyun tarzını ve sairesini ancak görmekle anlıyabileceğiz. Bunu bizim kadar Galatasaraylılar, Güneşliler ve Fenerbahçeliler de merak ediyorlar.

Galatasarayın merakı şundandır: İlk maçı yapacaklardır, misafirler tabiî ilk gunluktan istifade ederek ve gayretli bir oyun göstererek Sarı-Kırmızılılar Viyanalılar karşısında iyi bir netice alabilirler. Her maçta heyecanla takımlarını teşvik eden Galatasaray lisesi gençleri böyle iyi bir netice bekliyorlar. Acaba Galatasaray takımı, taraftarlarının beklediği bu iyi neticeyi alabilecek mi? Öyle olmasını candan temenni ederiz.

Güneşlilerle Fenerbahçelilerin merakına gelince o da şundandır:

Içtimaî bahisler

Yazan: Ağaoğlu Ahmed

Batı ve Doğu

Şaşkınlık ve sersemlik, bugün kamuvî bir hastalıktır: Batı da, Doğu da bu hastalığa ayni ile tutulmuşlardır. Yalnız arada derin bir ayrılık vardır.

Batının şaşkınlığı doğrudan doğruya son savaştan ve bu savaşa son veren Versay andlaşmasından doğmuştur.

Daha andlaşma yapılırken bile, İngiliz heyetinin malî müşaviri olan profesör Keynes bu andlaşmanın Avrupa için bir felâket olacağını anlamış ve anladığını da baş murahhaslara kabul ettirmeğe çabalamış, fakat Loit Corçla Klemanso gibi her şeyden evvel işi, irade ve ihtiras adamları olanlar, bilginin telâkkilerine kulak vermemişlerdir. Bu profesör heyetten çekilerek daha o zamanlar yazdığı bir eserle taşıdığı korkuları ve düşünceleri ortaya koydu: Bu eser daha o çağlarda bile derin izler yaptı, fakat iş işten geçmişti ve Versay andlaşması yapılmış bulunuyordu.

Daha bir kaç yıl geçmeden, profesörün evvelce duyup söylemiş oldukları birer birer olmağa başladı: Avrupanın belkemiği olan Almanya, Macaristan ve Avusturyada derin sarsıntılar, kaynaşmalar kendini gösterdi.

Bu sarsıntılar, savaştan yenerek çıkmış olan İtalya gibi ülkeleri dahi bürüdü. Mussolini ile Hitler, doğrudan doğruya bu kaynaşmaların çıkarmış oldukları şahıslardır. Bunlar o derin fırtınaların dalgaları üzerinde yükselerek, bugünkü yerlerini tuttular. Bu fırtına kahramanları, pek normaldir ki (tabiidir) yalnız fırtına içinde yaşayabilirler, çünkü başka halde varlıklarının anlamını (manasını) kaybederler. Hitlerin çıkışları başka tarzda anlaşılamaz: Dünyanın teknikçe en ilerlemiş olan altmış beş milyonluk bir topluluğun derin ve geniş coşkunluklarına önder olan ve o nisbette de coşkun olan Hitlerin bu çıkışları, bütün batıyı kuşku, sallantı ve korku içine almıştır!

Bu fırtınaya karşı Avrupa devlet adamları şaşırmışlardır ve ne yapacaklarını bir türlü tayin edemiyorlar.

Bu hal, dünyanın dörtte üçüne hâkim olan Batıyı kendiliğinden felce uğratmıştır. Ve başka yerler ile uğraşmak, kabiliyetinden âri kılmıştır! Bunun içindir ki Batı, Doğuda olup bitenler ile çok ça uğraşamıyor.

Fakat Doğuda da derin bir kaynaşma gözükmektedir: Lâkin bu kaynaşmanın gerek kaynağı ve gerek yolu bütün bütüne başkadır.

Avrupayı bir asır müddet esnasında altüst etmiş olan büyük Fransız inkilâbından doğma duyguların ve düşüncelerin Avrupa sınırlarını geçmek ve Doğuya da yayılmak için tam bir asrın geçmesi lâzım geldi: 19 uncu asır Batının uyanması yüz seneliği ise, yirminci asır da Doğunun uyanması yüzseneliğidir!

(Bu Doğu sözü içine Rusyayı da alınız.)

Yirminci asrın doğması ile, bütün Doğuyu, Çinden Rusyaya ve Türkiyeye kadar, bir kalkınma sarsıntısına tutulmuş görüyoruz.

O çağa kadar bütün Doğu üzerinde hâkim olan din ve an'ane, yerlerini rasyonel duygulara ve yeni anlayışlara bırakmak mecburiyetinde kalıyorlar. Dine dayanan eski zorbalık usulü yıkılıyor, gene ulus hâkimiyeti ve hürriyet düşünceleri geçmeğe başlıyor: Bir sıra inkilâp akınları, Türkiyeyi, Rusyayı, Çini, Hindistanı, Efganistanı ve Iranı sarsıyor. Filhakika bu akınlar her yerde ayni mahiyette değildir ve ayni derecede muvaffak olmuyor. Meselâ Rusyada bir avuç inan ve hürriyet sahibi insanların gayretleri ile kalkınma akını, tamamen başka ve Batının bile görmediği yollara giriyor. Öteki yandan bazı yerler, meselâ Türkiye, İran ve Rusya, kendilerini toplamağa, yeni kurumları kuvvetli temeller üzerinde kurmağa ve nomal bir yaşayışın yerleşmesine muvaffak oluyorlar. Fakat bu gibi yerler Doğunun barındırmakta olduğu bir milyar insan kütlesi arasında pek az bir parça gibi kalıyor. Hemen hemen dokuz yüz milyon insanı barındıran Doğunun öteki büyük parçası, Çin, Mançurya ve Hindistan sarsıntılardan ve kaynaşmalardan kendini kurtaramamıştır!

Çin başlı başına bir âlemdir. Derin ve kuvvetli bir kültür, bu dört yüz elli milyon insana, bir dış benzerliği vermiştir. Fakat bu benzerlik dışta kalıyor. İçe inememiştir. Bir tek varlık yapmamıştır. Çinin her vilâyeti, başka bir devlettir, başka bir ülkedir. Kalkınma akını ise, bunları birbirinden bütün bütün ayrı; ayrı ayrı vilâyetlerde akın ayrı ayrı yollar aldı: Bazıları, komünizme doğru yürüdü, bazıları cumhuriyetseverliği gütü, bazıları da eski usule bağlı kaldılar!

Ve bütün Çin bu ayrılıklar içinde yıllardanberi çırpınmakta, yuvarlanmaktadır. Çinin maddi kaynakları üzerine el koymuş olan ve onu kendilerine bir çok andlaşmalar ile bağlamış olan Avrupalılar bu halden çok memnun olacaklardı, eğer karşıda onların kâffesini bu yanlardan atmağa azmetmiş olan Japonya olmasaydı!!

Yukarıda anlattığımız gibi, iradesi felce uğramış olan Avrupalılar, Japonyanın Çinde ilerilemesine, bu büyük ülkeyi yavaş yavaş kendine bağlamasına ve bu suretle pek yakın bir gelecekte kendileri için bir belâ kesilmesine engel olamıyorlar! Japonya ise, bu halden mümkün olduğu kadar çokça istifade ederek sarsıntılar içinde yuvarlanan Çinin adım adım içlerine doğru yürümektedir.

Hindistana gelince: Buradaki kalkınma akını, karşısına iki türlü engelin dikilmiş olduğunu buluyor: Bunlardan birisi dıştan Hindistana hâkim olan İngilizler tarafından geliyor. Ötekisi de içten, halkın kendi kurumundan, taşıdığı duygu ve düşüncelerden geliyor.

On sekiz ayrı ayrı ve birbirine yabancı lisanlar, sayısız etnoğrafik uzviyetler, yedi din, birbirine giremiyen, biribiri ile anlaşamıyan dört kast, elli milyonluk her türlü kastın dışına çıkarılmış, ve on beş adımdan nefesleri başkalarını telvis eden Untuchable, yani temasları yasak bedbaht bir kütle!! İşte size bir Hindistan ki ayni zamanda bir çok nevvapların ve maharacaların tasallut ve zorbalıklarına maruzdurlar!! Bütün bunları birleştirerek bir tek ülkü arkasından koşturmak için çalışan milliyetçi Gandi ve taraftarlarının ve yahut komünist Nehru ve yoldaşlarının karşılaştıkları sıkıntıları duymak ve anlamak kolaydır.

Fakat bütün bunlara bakmıyarak, Avrupanın Fransız inkilâbından sonraki tarihini, mukaddes ittifakları, hükûmetlerin yürüttükleri irticaî siyasetleri hatırlarsak, orada inkilâp fikirleri bütün bu engellere karşı nasıl yavaş yavaş galebe çaldı ise, Doğuda da ayni akınların bütün engelleri yeneceğine sallantısız hüküm verebiliriz. Çünkü bu akın zaman icabından doğmuştur ve o halde onun önüne geçmek imkânsızdır! Zaten geçilemiyor ve akın gittikçe ilerliyor. Sonra Uzak ve Orta Şarkın önderi olmağa karar vermiş olduğu dıştan anlaşılan Japonya, her gün bir adım ilerlemekte ve Çin yolu ile Hindistana yaklaşmaktadır! Bu suretle beşeriyetin yarısından ziyadesini besliyen Şark hiç şüphe yoktur ki bir gün gelecek kendini toplıyacak, ve beşer mukadderatına ait meselelerin hal ve faslında müessir bir âmil olacaktır.

Beşeriyet belki o zaman biraz rahat bulur. Zira Avrupalılar ne üzerinde kavga edecek lokma bulacaklar ve ne de, dizgin bilmiyen ihtirasları ile âlemi istedikleri zaman ateşe verecek mevkide bulunacaklardır!

Ağaoğlu Ahmed

"Arabistanda Osmanlı imparatorluğu nasıl yıkıldı?,, isimli tarihî tefrikamız bugün beşinci sayfamızdadır.

HARICI HABERLER

Aquitania vapuru bir kumluğa saplandı

9 romorkörün çalışmasına rağmen vapur kurtarılamadı. İçindeki 300 yolcu karaya çıkarıldı

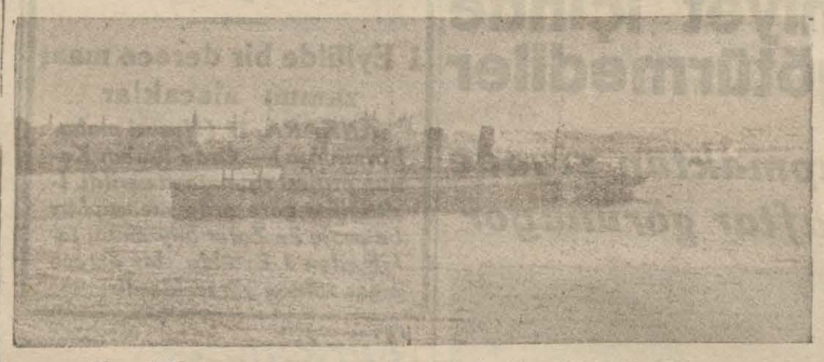

Bir müddet evvel İmanımıza da gelmiş olan Aquitania vapuru

LONDRA, 11 (A.A.) — Dün Britanya adalarında hüküm süren fırtına yüzünden öğleden sonra Southampton doklarına girecek olan Aquitania vapuru, kuma oturmuştur.

Vapur Nevyorktan hareketle Akdenizde yaptığı seyahatten dönüyordu.

LONDRA, 11 (A.A.) — Cunard White Star şirketinin Aquitania vapurunun vaziyeti değişmemiştir. Akdenizde yaptığı bir seyahatten dönüşün de Stampton limanına girerken şiddetli bir rüzgâra maruz kalarak çamura saplanmış ve kalmıştır. İçinde 300 yolcu olan gemiyi kurtarmak için dün ve bu sabah yapılan gayretler boşa gitmiştir. Gemi çamura o kadar hafif saplanmıştı ki, bilâhara başka gemiye nakledilen yolcular bile farkına varamamışlardı. Kumpanyanın bu sabah neşrettiği bir tebliğde, bugün öğleden sonra yeniden teşebbüsler yapılacağı, geminin vaziyetinde bir tehlike olmadığı havanın fenalığının kurtarmak işini şimdiye kadar güçleştirdiği söylenmektedir.

LONDRA, 11 (A.A.) Aquitaniann bugünkü vaziyette daha birkaç gün kalmasından endişe ediliyor. Çünkü, gemiyi kurtarmak için çalışan dokuz remorkörün gayretlerini kolaylaştırmak için lâzım olan en kuvvetli med ancak pazartesi akşamı olabilecektir. Gemideki son 20 yolcu bu sabah Sutampton'a getirilmişlerdir.

LONDRA, 11 (A.A.) — Geminin vaziyeti endişe verici görülmüyor. Aquitania'yı kumluğun üzerine sürükleyen şiddetli lodos fırtınası, İngilterenin her tarafında hüküm sürmüş ve bazı mühlik kazalara da sebeb olmuştur. Ezcümle Londrada bir mağazanın saçağı düşmüş, bir kişi ölmüş, yedi kişi de hastahaneye yatırılacak derecede yaralanmışlardır.

Rus tayyarecileri Şehrimize geliyor

Bunların hepsi dünya rekorları kıran kimselerdir

MOSKOVA, 11 (A.A.) — Türk Tayyare klübünün davetine icabet ederek Türkiyeye gitmekte olan maruf Sovyet Planeristleri Ossoaviachim Serge, Anokhine, Michel ve Romanov dün Odesa'da vapura binmişlerdir. Hepsi de dünya rekorları kırmış olan kimselerdir. Bunlardan Anokhine, Tas Ajansının bir muharririne beyanatta bulunarak demiştir ki:

"Yapmakta olduğumuz seyahatin gayesi Türk sporcularile tayyarecilerine Sovyetlerin Planerizmini ve paraşütizmini göstermektir. Bizim Türkiyeyi ziyaretimiz Rus ve Türk sporcuları arasındaki dostane münasebetleri ileride daha ziyade kuvvetlendirmeğe yarayacaktır. Türkiyenin spor tayyarecilik hareketi ile Sovyet tayyare klüpleri arasında çok sıkı bir temas vücude getirmeği vazife biliyoruz.,,

Anokhine ile Romanov Sovyet Rusyanın planerizm ve paraşütizminin inkişafını gösteren resimlerden mürekkep albümleri hâmil bulunmaktadırlar.

Altın para

Fransada yüzer franklık altın tedavüle çıkarıldı

PARİS, 11 (A.A.) — Hükûmetin yeniden imaline karar verdiği yüzer franklık altın meskûkâtın dünden itibaren darphanede basılmasına başlanmıştır. Makineyi Maliye nazırı bizzat işletmiştir. Kalabalık bir hazirun kütlesinin önünde, nâzır, arsulusal hâdisatın, altın paranın tedavüle çıkmasına müsaid bir hal almasını temenni ederek demiştir ki:

— Bütün Fransızlar, refaha avdetin mukaddemesi olan paranın istikrarından müstefid olacaklardır. Filhakika sulhün en iyi esasını, yeniden tanzim edilmiş ökonomide bulacağız.

Altın para darbı 1936 da, mikdarı senevi 1500 milyon franka baliğ olacak bir süratle devam edecektir.

Sovyet - Alman anlaşması

MOSKOVA, 11 (A.A.) — Izvestiya gazetesi, Sovyet - Alman ökonomik anlaşmasının akdini acun ökonomisinin bugünkü bozuk vaziyetinde müsbet bir hâdise olarak telâkki etmektedir. Gazete diyor ki: Sovyetler birliği, buhran devam ettiği müddetçe moratoryom istilzam etmeksizin mali taahhütlerini tamamen ve devamlı bir surette ifa eden sayısı mahdud memleketlerden biridir.

İdam edilenler

ATİNA, 11 (Hususi) — Evvelce idama mahkûm olup Egini hapishanesinde bulunan dört cani hakkındaki hüküm dün

Hindistanda

Ayrılacak olan Birmanyayı alâkadar eden maddeler

LONDRA, 11 A.A. — Avam kamarası, Hindistan kanununun bugüne kadar 279 maddesini tetkik etmiştir. Şimdi de Hindistandan ayrılacak Bermanyayı alâkadar eden maddelerle meşgul olmaktadır.

Mebuslardan biri Hindistana verilen muhtariyetin aynini Bermanyada da tatbik etmek için, lâzım geldiği kadar çalışılmadığını kaydeden bir takrir vermiş, fakat bu takrire itiraz eden Hindistan bakanı Sir Samuel Hoare, Bermanya efkârının büyük bir kısmını, Hindistan ayrılmak fikrine açıkca taraftar olduğunu ve bununla uğraşan teşkilât komisyonunun bu kanaate vardığını söylemiştir. Sir Samuel Hoare beyanatına şu suretle devam etmiştir:

"Yuvarlak masa konferansı mesaisinin neticeleri bu noktayı nazarı teyit ettiği gibi, Hindistan teşkilâtını ıslaha memur mülhak komite ile ayni kanaati izhar etmiştir. Bu komitenin yaptığı tahkikat, Bermanyanın Hindistandan ayrılmak hususundaki arzusunu meydana çıkarmıştır. Bununla beraber, İngiltere hükûmeti, mazide Hindistan ile Bermanya arasında teessüs eden iktisadî rabıtaların birdenbire dağılmasını menedecek tedbirlerin imkân nisbetinde ittihazında ısrar etmektedir.

Hindistan teşkilâtını ıslaha memur mülhak komitenin tavsiyelerine göre, yeni hükûmet teessüs etmezden evvel bir intikal devresi geçmesi lâzımdır.

Esasen Londra ve New-Delhi hükûmetleri arasında yapılan fikir teatilerinden sonra statükonun beş sene muhafazasının faydalı olacağı kanaatine varılmıştır. Bu 5 senelik intikal devresi esnasında, Hindistanla Bermanya arasındaki ticari münasebetler bugünkü şeklinde kalacaktır. Bu devrenin uzatılması muhtemeldir.

Habeşistanda şakavet

ROMA, 11 A.A. — Eritreden bildirildiğine göre, Habeş topraklarında vahim şakavet hâdiseleri olmuştur. Bazı kervanlara taarruz edilmiş, bazı kimseler öldürülmüştür.

Litvanya hududu üzerinde Alman tayyareleri

KANNAS, 11 (A.A.) — Silute'den alınan haberlere göre, altı tayyareden mürekkeb bir Alman hava filosu, üç gündenberi, Litvanya hududu üzerinde, mütemadiyen uçuş talimleri yapmaktadır. Bu filo, gene bundan iki ay evvel bir ağır topçu alayı yerleştirilmiş olan Tilsit'i karargâh ittihaz etmiştir. Tayyareler, muntazaman Nimen nehrinin sol sahili üzerinde uçmakta, nehir boyunca cevelân etmektedir.

Trabzonda sis

TRABZON, 11 A.A. — Bir haftadanberi devam eden kesif bir sis yüzünden şehir ve köylerde güneş gözükmemektedir.

Soğuktan ve sisten meyvaların ve fın-

Ingilterede

Bir hafta içinde kazadan yaralanan ve ölenler

LONDRA, 11 A.A. — Münakalât bakanlığı tarafından neşredilen istatistiklerde geçen hafta içinde yol kazalarının azaldığı kaydedilmektedir.

Bu istatistiklere göre bu hafta içinde İngilterede yol kazalarından ölenlerin sayısı 95, yaralananlarnı sayısı 3185 dir.

Geçen sene bu hafta içinde ölenler 126, yaralananlar 4035 idi.

Geçen hafta içinde ölenlerin sayısı, haftalık kaza istatistikleri neşredilmeğe başlanıldığındanberi yani 56 haftadanberi en az nisbeti göstermektedir.

Yol kazalarına karşı alınan tedbirler neticesini anlamak için bu istatistiklere büyük bir ehemmiyet verilmektedir.

Bu tedbirler arasında, ikametgâhlar bulunan mıntakalarda otomobillerin saatte 30 kilometreden fazla gitmemelerini bildiren bir emir vardır.

Bir savaş olursa

Amerikanın tutacağı bitaraflık yolu ne olacak

VAŞİNGTON, 11 (A.A.) — Muhtemel dış savaşlarda Amerikanın bitaraflığını muhafaza için tutulacak siyaset bugün Bay Ruzvelt ile Bay Hull arasında müzakere edilmiştir.

Bay Hull, reisicumhura, henüz tamam olmamakla beraber, iç sıyasasının bugünkü nazik meseleleri hakkında izahat vermiştir.

İyi haber alan mahfellere göre, Bay Ruzvelt ayana Klark ile Nay tarafından telif edilen karar suretlerine tehdardır.

Bunların muharip devletlerin mühimmat satın almak için vaki olan istikrazlarına fili bir ambargo konulması ve harp sahalarına gitmek istiyen Amerika tebaasına icabında pasaport vermemek salâhiyetinin reisicumhura verilmesi teklif edilmektedir.

Isveç kralı Pariste

İSTOKHOLM, 11 A.A. — İsveç kralı Gustav Parise vasıl olmuştur. Kral on gün kadar Pariste kalacak ve ondan sonra Friburga giderek bade Gran düşesini ziyaret edecektir. Müşarünileyh, mütekâben Berlin tariki ile İsveçe dönecektir.

İdama mahkûm edilenler

MOSKOVA, 11 A.A. — Uzun müddet Toula şehrinde dehşet salmış olan bir haydut çetesi dün Moskova hususî mahkemesi huzuruna çıkmıştır. Üç şaki, idama mahkûm edilmiştir. Diğeleri de ağır hapis ve nefi cezalarına çarptırılmıştır.

Feci bir petrol infilâki

BÜKREŞ, 11 A.A. — Ploeşti petrol tasfiye müessesesinde on altı sarnıç birden infilâk etmiştir. Dört kişi vahim surette yanıp yaralanmıştır. Zarar on milyon leyi kadar tahmin ediliyor.

SON DAKİKA

Tekaüt kanununda değişiklik

ANKARA, 11 (Telefonla) — Tekaüt kanununun dördüncü maddesinin tadili hakkında bir kanun projesi hazırlanmıştır. Haber aldığımıza göre bu maddedeki ikinci tekaütlük devresinin başlangıcı beş sene tecil edilecektir. Ayrıca 25 senelik tekaüt müddetini dolduranlar ikramiye müddeti olan 30 seneyi doldurmadan âmirleri tarafından resen tekaüde sevkedilebileceklerdir.

Gümrüklerde devam defterleri

ANKARA, 11 (Telefonla) — Gümrük ve İnhisarlar Bakanlığı, Gümrük teşkilâtında bulunan memurlara ait bir devam talimatı hazırlamıştır. Bu talimata göre her gümrük kaleminde devam defterleri bulunacaktır. Bu defterler miada nazaran on dakikalık bir müddetle günde dört defa şube mümeyyizlerinin önünde memuların imzasına açık bulundurulacaktır. Bu müddetten sonra defterler kontrol edilecektir. Hastalık veya buna benzer müstesna ahvalde memurlar izin alacaklardır. Bu gibi ahvalin devama mâni olan sebeler tevsik edilecektir. Memurların geç gelme veya erken çıkmaları tekerrür ettiği takdirde derhal Bakanlığa bildirilecektir. Işleri başında bulunmıyan memurlar hakkında derhal zabıt varakaları tutulacaktır. Bakanlık sureti mahsusada tayin edeceği memurlar vasıtasile de devam vaziyetini kontrol ettirecektir.

Mısır bayanları bugün geliyorlar

IZMIR, 11 (Milliyet) — Kadınlar kongresine iştirak edecek 21 kişilik Mısır heyeti bugün şehrimize gelmiştir. Mısırlı bayanlar müzeyi ve şehri gezmişlerdir. Asarı atika muhibler cemiyeti tarafından kendilerine kitablar hediye edilmiştir. Misafirlerimiz akşam ayni vapurla Istanbula gittiler. Mısır heyeti reisi Istanbulda konferanslar verecektir.

Kamutayda dün verilen kararlar

ANKARA, 11 (A.A.) — Kamutay bugün Hasan Sakanın başkanlığında yaptığı toplantıda Urfanın Harran kazasında Derfil oğullarından Ibrahim, Şibinkarahisarı Bülbül mahallesinden Köle oğullarından Mehmet oğlu Ibrahim, Beyşehirin Hüseyinler köyünden Dirhemoğullarından Mehmet oğlu Ahmedin ölüm cezalarına çarpılmaları hakkındaki mazbataları kabul etmiştir.

Af kanununun üçüncü ve dördüncü maddelerinin birden fazla suç işleyenler hakkında her bir suç için verilmiş ve verilecek olan cezalardan ayrı ayrı indirme yapılmak suretiyle tatbik olunacağına dair tefsir fıkrası tasvib edilmiştir. Kamutay bundan sonra 1934 yılı umumî müvazenesine dahil bütçelerin muhtelif fasıl ve maddelerinden 268, 99 liranın indirilerek 266,841 lirasının diğer tertiplere ilâvesine, 2,858 lirasının da Maarif bakanlığında açılan yeni bir fasla fevkalâde tahsisat olarak konulmasına karar vererek cumartesi günü toplanmak üzere dağılmıştır.

Fransız - Sovyet anlaşması İngilizler için tam bir sürpriz oldu

STRESA, 11 (A.A.) — Reuter Ajansından: Konferansın ilk toplantısı Bay Mussolini, Makdonald, Con Saymen, Flanden ve Laval'in iştirakiyle bu sabah saat 11 de meşhur Borromello sarayının müzik salonunda açılmıştır. Bugün Duçenin herhangi bir projesiyle karşılaşılmıyacağına muhakkak nazarile bakılmaktadır. Içtimaın mühim bir kısmını Bay Eden'in ziyaretleri hakkında Sir Con Saymenin beyanatı işgal edecektir. 9 nisanda haber verilen, Fransız - Sovyet anlaşması Ingiliz devlet adamları için tam bir sürpriz olmuştur. Bunlar şimdiye kadar bu hususta hiç bir tafsilât almamışlardır. Fakat Fransız bakanlarının konferans esnasındaki bu yeni tetbirler hakkında malûmat verecekleri ümid edilmektedir.

Bir hasta on kişiyi yaraladı

Aydını heyecana veren bu hâdise nasıl oldu? - Yaralı arasından biri ölüm halinde.

AYDIN, (Hususî muhabirimizden) — Evvelki akşam burada halkı heyecana düşüren ve kanlı şekilde biten bir hâdise oldu. Elde ettiğim tafsilâtı bildiriyorum:

Kurtuluş mahallesinde oturan Bülbül Hocanın oğlu Kemal, ötedenberi gayri tabiî haller gösteren bir akıl hastası vaziyetinde idi. Kemal hâdise akşamı gene bir buhran geçirmiş ve iri bir tahta parçasile babasının üzerine hücum etmiştir. Zavallı ihtiyar dört ağır darbe altında derhal yere serilmiştir. Kemal, tahtayı elinden bırakmamış, evin pencerelerini açarak avaz avaz haykırmaya başlıyan anasına dokunmadan sokağa fırlamıştır. Sokaktaki mücadele daha müthiş olmuş, önüne gelen saldırmağa başlamıştır. Kemal kendisini tutmak isteyenlere de hücum etmiş, kız kardeşinin oğlu Mustafa başta olduğu halde Abdullah, Ibrahim, Sıdıka, Ismail, Nadiye, Abdullah, Mustafa ve Osmanla daha beş kişiyi muhtelif yerlerinden yaralamıştır. Güç halle yakalanan Kemal, ancak yarım saat sonra karakola götürülebilmiştir. En ağır yaralı babasıdır. Hayatından ümit kesilmiştir. 15 yaralı Memleket hastanesine kaldırılarak tedavi altına alınmışlardır.

Ulusal ekonomi ve arttırma kurumunda

ANKARA, 11 A.A. — Ulusal Ekonomi ve arttırma kurumunun genel toplantısı başkan general Kâzım Özalpin başkanlığı altında yapılmış ve kongrenin 25 nisan 1935 perşembe günü saat 10 da sergi evinde toplanması onaylanmıştır.

Balıkesirde lik maçları

BALIKESİR, (Milliyet) — Balıkesirin futbol lik maçları ayın 12 sinde merkezde ve mülhakatta birden başlıyacaktır. Bu sene kupayı kazanan İdman yurdu bu maçlara da büyük ehemmiyet vermekte, çalışmaktadır. Diğer rakip kulüpler de hazırlıklarına başladırlar. Balıkesir mıntakası ve futbol heyeti bu maçların bütün hasılatını tayyare cemiyetine bırakmıya karar verdi.

Balıkesirde çit duvarlar kaldırılıyor

BALIKESİR, (Milliyet) — Medenî bir şehir sokaklarını çirkinleştiren tahtaperdeler ve çit duvarlar artık Balıkesirde de azalmağa

Arttırma ve eksiltme kanunu

ANKARA, 11 (Telefonla) — Başbakanlık bütün alâkadar makamlara bir tamim yaparak arttırma, eksiltme ve ihale kanununun 7, 8 ve 9 uncu maddelerindeki kayıt ve şartlara uymıyarak yapılan ilânların hükümsüz bulunduğunu, aksi halde yapılan ihalelerin feshedileceğini bildirmiştir.

Tamimde ilânlara kanuni kayıtların konulmaması yüzünden ihalelerin feshedileceği yerde, bakanlık heyetinden karar alınmasına teşebbüs edildiği görüldüğünden, ilânlara mutlaka kanunî kayıtların konulması lüzumunu bildirmiştir.

Urfanın kurtuluş bayramı

URFA, 11 (A.A.) — Onbinlerce halkın iştirakiyle bugün Urfanın kurtuluşunun onbeşinci yıldönümü çok parlak bir surette tesid edildi.

37 kaçakçı yakalandı

ANKARA, 11 (A.A.) — Son yedi gün içinde muhafaza teşkilâtı tarafından ikisi yaralı 37 kaçakçı ile, 874 kilo gümrük kaçağı, 800 kilo inhisar kaçağı, 51,488 defter sigara kâğıdı, 2 tüfek 10 mermi, 18 kaçakçı hayvaniyle 5,000 Italyan lireti ele geçmiştir.

Denizlide sarsıntı

DENIZLI, (Milliyet) — Evvelki gece

ŞEHİR HABERLERİ

FELEK

Dilencinin mektubu

"Dostum.

Havalar ısındı. Bu bizim için de, sizin için de iyidir. Çünkü soğuk havada hiç kimse ne sadaka vermek, ne gazete almak için eldivenlerini çıkarmayı, paltosunu, ceketini açmayı göze almaz. Onun için biz kışı sevmeyiz, bilmem siz sever misiniz?

Kardeş! Dünya acayip oldu; şimdi sizi bizimle birlikte yazdım diye sakın içerlemeyin! Zanaatin iyisi kötüsü olmaz; hele bugünlerde. Ben pek okur yazar adam değilim. Zaten bizim zanaata okur yazarlığa lüzum yoktur. (Sizde de öyle ya!) Ama görüyorum ki; işlerimiz birbirine biraz benziyor. Bunu açıktan açığa söyliyemiyorum sizi kızdırmayayım diye. Lâkin kör kör parmağım gözüne. Her birimiz üç beş kuruşun peşindeyiz. Yalnız bizim sizden farkımız şudur: Biz parasını aldığımıza dua ederiz; siz başkalarına!

Ekonomi sıkıntısı da bahar soğuğu badem çiçeklerini yakar gibi hepimizi kastı kavurdu. Nerede eski günler! O zamanlar dilencilik beylik idi. (Allaha şükür, yine öyle ama eski tadı yok!)

Sizin iş büsbütün aksadı. Doğrusu acıyorum. Eskiden İzmite işliyen vapurlar birbirine rekabet için müşterilerinden para almak şöyle dursun üste birer de simit verirlerdi. Siz de hemen hemen öyle oldunuz. Yalnız simit yerine dolma veriyorsunuz. Acıyorum emeklerinize! Dediğim gibi bizim iş sizinkine pek benzer. Bari bize bakın da işlerinizi biraz yoluna koyun!.

Umumî harptenberi dilencilik ediyorum. Mesleğimin ustalarından olduğumu söylerler. En iyi para kazanma şeklini gözümü kapayıp avucumu açmakta buldum. Halbuki dedelerimiz para kazanmak için gözümüzü açmamızı söylerlerdi. Ne saçma ide. Bence dilenciliğin birinci umdesi budur. Sonra halk çok söyliyen, çok dua eden, çok yalvaran dilenciye de para vermez. Boynu bükük, âciz, elsiz, ayaksız, dilsiz görünmeli ki; acısın da para versin (siz ise aksini yapıyorsunuz.)

Yirmi senedenberi hep bildiğiniz köşede dilenirim. Müşterilerim her geçişte orada olduğumu göre göre bana para vermeyi bir âdet edindiler. Belki ilk önceleri sadaka vermek için ufak bir (efort) sarfediyorlardı. Şimdi para keselerini tıpkı göz kapaklarını çırpar gibi iradesiz açıp kapıyorlar. Halktan parayı işte böyle alıştırarak almıya çalışın! Hergün yerimi, kılığımı ve isteyişimi değiştirirsem hasılât azoluyor. Bir teviye gitmek lâzım azizim.

Dilenciliğin, - biliyorum - türlüsü var. Büyük dilenenler, orta dilenenler ve bizler. Ben iki üstümdeki sınıfları beğenmem. Çünkü onlar düştükleri zaman bizim kadar da kazanamazlar. Müşterileri sayıca az, ağırlıkça yüksektir. Bir tanesinin eksilmesi gelirde büyük bir delik açar. Bizimki öyle değil. Çeyrekten yukarı veren yok. Onun da bir ikisinin artıp eksilmesi büyük bir tesir yapmaz.

Bu öğütleri sana verirken içimde kalan bir hicran düğümünü çözmeme müsaade et!.

Aramızda bu kadar benzeyişlikler var. Birbirimize de dostuz, rakip değiliz. Sadaka verenler ne kadar artarsa gazete okuyanlar da o kadar çoğalır, havalar ısınınca hep seviniriz.. Dua ise ikimiz de dua ederiz. İkimiz de görür; görmez gibi görünürüz.

Şu biz boynumuz bükük, zavallı ve miskin köşe başında dururken siz neden sizden küçüklerine kabarır, böbürlenirsiniz? Siz de bizim gibi zanaatinize uygun bir tavır takınsanız; acı söylüyorum diye bana gücenme! Bu kadar zamandır bu yolun yolculuğunu ettik. Kendimi sana dost sanıyorum. Bir adamın, dilenciden bile olsa gerçek bir dostu olmak çok değerli bir şeydir. Havalar iyi gider de ikindiye kadar gündeliğimi doğrultursam, bir gün sana geleceğim. Merak etme, iş kılığımla gelmem, yabanlıklarımı giyerim, utanmazsın!

Kal sağlıcakla adamım.

Köşedeki dilenci

Aslına uygundur.

B. FELEK

MAHKEMELERDE

Kömürleri Çalmışlar!

Silâhtarağa fabrikasından çalınan kömürler

Haliçte sandalcılık eden Ahmet oğlu Nuri ve Satı oğlu Hüseyin Silâhtarağa daki elektrik fabrikasının kömürlerini çalmaktan suçlu olarak, dün, ikinci ceza mahkemesinde muhakeme edilmişlerdir.

Dinlenen şahitlerden motorcu Abdullah, bunları boş bir sandalla Silâhtarağa deresinde gördüğünü ,oradaki rıhtıma yanaşmış kömür mavnacılarına: "Mavnaya dökülen kömürleri süpürelim mi?„ dediklerini; onları kömür çalarken veya taşırken görmediğini söyledi.

Hâdise zamanında Hasköy polis merkezinde bulunan polis Cemal bu işi şöyle anlattı:

— Bir gece, sabaha karşı saat dörtte, Karaağaç önünde devriye gezerken, yukarıdan, Kâğıthane tarafından Halice doğru, fenersiz bir sandalın geldiğini gördüm. Düdük çaldım.. "Dur!„ diye bağırdım.. Aldırış bile eden olmadı.. Havaya, korkutmak için, bir kaç el silâh attım. "Bana mısın?„ bile diyen yok... Düdük çaldım.. Bekçileri çağırdım. Sandalı, sahilden, gözlerile takip etmelerini söyledim. Koşarak Sütlüce iskelesine geldim. Bir balıkçı sandalına atladım. Tâ Haliç ortalarında sandalı çevirdim. İçerisinde - maznunları işaret ederek - bunlar vardı. İskeleye yanaşmalarını söyledim ve yanaştırdım.. Sandalın içinde, tahminen iki ton kadar toz kömür vardı. Nurile Hüseyini karakola götürdüm. Karakolda yaptığımız sorguda, evvelâ: "Elektrik fabrikasına kömür taşıyan mavnalardan süpürdük.. Bunlar döküntüdür..„ dediler. Sonra, fabrikadan çaldıklarını itiraf ettiler. Yine kendi sandallarile, bunları, Kâğıthaneye götürdük ve jandarmaya teslim ettik.

Şirketin kömürü, sahilde, rıhtım üzerinde, açıkta durmaktadır.

Suçlular serbest bırakılmalarını, duruşmaya serbest olarak devam edilmesini istediler. Şimdilik buna lüzum görülmedi.. Tevkif kararı bozulmadı.

Gelmiyen öbür şahitlerle bekçi Fevzinin dinlenmesi için, duruşma, başka güne bırakıldı.

" Doğru yol „ adlı kitap

Tüccardan Bay Ali Ulvinin telif, matbaacı Bürhaneddinin de tabettiği (Doğru Yol) ismindeki kitabın bazı yerleri dinî hissiyatı âlet ederek devlet emniyetini bozucu mahiyette görülmüş; müellif te matbaacı da ağır ceza mahkemesine verilmişlerdir.

Müddei umumi, dün, ağır ceza mahkemesinde duruşması yapılan maznunların beraetlerini istemiştir.

Duruşma, karar verilmesi için başka güne bırakılmıştır.

İşkence davası

Bir cinayetten maznun olan İsmaili söyletmek için işkence yaptığı iddiasile aleyhine dava açılan Şile jandarma bölük kumandanı Abdürrazzakın muhakemesi, ağır ceza mahkemesinde, dün yapılmıştır. Dün, bu davaya ait şahitlerle bunlar arasında müftü Veli ve doktor Necati dinlenmişlerdir.

Müddei umumî, İsmaili muayene eden ve: "Beni tazyik ettiler.. Jandarma karakolunda işkence yaptılar...„ dediği halde müddei umumîliğe haber vermiyen mahallî belediye doktorunun aleyhinde de bu hareketinden dolayı takibat yapılmasını istemiştir.

Başka şahitlerin, bunlarla beraber Şile müddei umumîsi Bay Nacinin de şahadetlerine müracaat edilmek üzere, dava, başka güne talik edilmiştir.

Bir sahtekârlık davası

Vilyam Cokson Perkins Sigorta şirketinin Türkiye mümessili tarafından tüccardan Agop Abalyan aleyhine açılan sahtekârlık davasına, ağır ceza mahkemesinde, dün de devam edilmiştir. Şirket mümessili şunu iddia etmektedir:

Agop Abalyan, Vilyam Perkins şirketine, Londraya yollayacağı halıları 14 bin liraya sigorta ettirmiştir. Marsilya açıklarında halı diye vapura yüklenen denklerin içerisinde çul dolu olduğu anlaşılmıştır.

Agop Abalyanın iddiasına göre de, vapura yüklenen eşya çul değil halıdır ve Nalbant zade müessesesinden alınmıştır.

Dünkü celsede, davacı mümessil avukatlarından Sadi Rıza, Nalbant zade müessesesinin 1930 senesine ait yevmiye defterinin mahkemeye getirtilmesini, defterde, Agop Abalyana satılmış halı kaydine rastlanıp rastlanmıyacağına göre, o müesseseden alınıp alınmadığının tesbitini istemiştir.

Mahkeme, bazı şahitlerin çağırılmasına, bu şahitler dinlenildikten sonra varılacak neticeye göre defterlerin celbedilme veya edilmemesi hakkında düşünülmesine karar vermiş, davayı başka güne bırakmıştır.

Madenciler birliği yardım istiyor

Türkiye Madenciler Birliği krizin maden cevherleri üzerindeki tesirleri dolayısile 1933 senesinde hükûmetçe yapılan yardımların arttırılmasını istemektedir.

Madenciler Birliği bu hususta etraflı bir rapor hazırlamıştır. Rapor birliğin reisi Bay Edip Servet tarafından Ekonomi Bakanlığına verilecektir.

Seyyah tercümanlarına ehliyet vesikası

Dün belediyede imtihanları biten seyyah tercümanlarına ehliyet vesikası ve birer madalya verilmiştir. Dün 60 tercüman vesikasını ve madalyasını almıştır. Yeni tercümanlara yeni vazifelerin de muvaffakıyetler temenni edilmiştir. Madalya ve ehliyetnameler verilirken, belediye muavinleri, turizm şubesi müdürleri ve sair zevat bulunmuştur.

MAARIFTE

Birinci doktora İmtihanları

Tıp fakültesi meclisi talebenin dileğini bakanlığa bildirdi

Tıp fakültesinde birinci doktora imtihanında yapılacak değişiklik hakkında fakülte meclisi, bazı mütalealarla, talebelerin dileğini Kültür bakanlığına bildirmiştir. Kültür bakanlığı talimatnamede tetkikat yapacak, değişikliğe lüzum olup olmadığını kararlaştıracaktır.

İstanbul maarif müdürlüğü

Yeni İstanbul maarif müdürü Bay Mehmet Emin pazar günü Ankaradan şehrimize gelecek ve vazifesine başlayacaktır.

Muallimlerin muayenesi

Muallimlerin sıhhî muayenelerine başlanmıştır. Tedrisat senesi sonu olduğu için, izin istiyen muallimlere, imtihanlar dolayısile, mezuniyet verilmiyecektir. İstirahata muhtaç muallimler ,yaz tatilinde istirahat edeceklerdir.

Çocuk bayramı

23 nisan çocuk bayramı için, halkevi bir program hazırlamıştır. 23 nisan sabahı Taksimde büyük merasim yapılacaktır.

Öğleden sonra, Fatih, Edirnekapı, Topkapıdan tramvaylarla çocuklar Taksime gelecekler ve buradan gene yerlerine gideceklerdir. Halkevi, çocukları otomobillerde de gezdirecektir .

Pazartesi günü, çocukları koruma birliği bir toplantı yaparak haftalık programı hazırlayacaktır.

Maçka tramvay hattı

Maçka tramvay hattının Maçka palastan itibaren Maçka mezarlığına kadar noksan olan kısmının yapılmasına devam edilmektedir.

Bu hattın en çok 15 mayısa kadar bitirilmesi dün hükûmet komiserliğince tebliğ edilmiştir.

VİLAYETTE

Memlekete Girecek yazılar

Bazı gazetelerin girmesine müsaade edildi

Takriri sükûn kanunun tatbiki sırasında Türkiyeye sokulması yasak edilen gazetelerden aşağıda adları yazılı olanların memleketimize sokulmasına Bakanlar heyetince karar verilmiştir:

Türkçe gazeteler: Yeni gün, Doğru yol, Vahdet, Karagöz.

Ermenice gazeteler: Lipana, yaprak.

Fransızca gazeteler: La Siri, Loriyan, Lezek, Lö Lövan, Eko daleksandret, Couriye de Siri,

Arapça gazeteler: Eleyyam, Elkabes, Eliseikli, Elifba, Faddalârap, Naülcezir, Eltekaddüm, Elvakt, Elcihad, Elahrar, Elbelâğ.

Ayrı ayrı listeler yapılacak

İçeri İşler Bakanlığı valiliklere bir tamim yaparak tayinleri merkeze ait olan memurların harcırah almağa müstahak aileleri efradının harcırah tahkikatına esas olmak üzere ayrı ayrı listeler yaparlarak Bakanlığa göndermelerini bildirmiştir.

Rusyaya gönderilecek işçiler

Sumer Bankın Kayserideki mensucat fabrikasına ustabaşı yetiştirmek üzere Rusyaya gönderilecek talebeden bazısının imtihanı dün bitmiştir.

Rusyaya 60 talebe gönderileceğine rağmen, iki yüzü mütecaviz talipten ancak otuz beşi imtihana sokulmuş ve diğerlerinin evrakı noksan görülmüştür. Yeniden müracaat edenlerin evrakı tetkik edilecek ve muvafık görülenler imtihan edileceklerdir.

Şam fıstığı ihracatı

Gaziayıntap ve civarında bu yıl iki bin ton şam fıstığı yetişmiştir. Bu suretle temin edilen varidat bir milyon liradan fazladır. Öğrendiğimize göre, Şam fıstığının iklimi müsait diğer vilâyetlerde de yetiştirilmesi için muhtelif mıntakalara yirmi binden fazla aşı gönderilmiştir.

BELEDİYEDE

İstanbul Plânı

Vekâlet yapılan plânı beğenmedi mi?

Jüri heyeti İstanbulun plânını Alman mimar Elgöç'e yaptırmağa karar vermişti. Bu karar İç İşler Bakanlığı tarafından tetkik edilmektedir. Öğrendiğimize göre, İç İşler Bakanlığı belediyeden, jüri heyetinin toplantı zabıtlarını istemiştir. Zabıtlar hazırlanarak Ankaraya götürülmüştür. Bakanlığın, (Elgöç)e mütemayil olduğu tahmin edilmektedir.

Terkos şirketi müdürlüğü

Belediye fen işleri müdürü Yusuf Ziyanın terkos müdürlüğüne tayin edildiği yazılmıştı. Bu tayin tasdik edilmek üzere bundan bir ay evvel İç İşler bakanlığına gönderilmişti. Fakat henüz müsbet veya menfî bir haber çıkmamıştır.

Belediyede yapılacak tamirat

Belediye Fen işleri müdürlüğü, bütün şubelerile, eski maarif nezareti binasına taşınacaktır. Binanın Emlâk bankasından 40 bin liraya satın alınması işi bir an evvel bitirilecek, bundan sonra, binada bazı tamirat yapılacaktır.

Yeni konservatuvar binası

Şehzadebaşında plânı yaptırılan konservatuvar binasının inşasına haziran için de başlanacaktır. Belediyenin, konservatuvarı ıslah için Viyanadan getirttiği profesör Marks ta, binanın plânını bir kere tetkik edecektir.

İHTİSAS MAHKEMELERİ

Şeker kaçakçılığı davası

Evvelgi gün 8 inci ihtisas mahkemesinde 225 ton şeker kaçakcılığından maznun Kara Bekir ve arkadaşlarının muhakemesine bakılmıştır.

225 ton şeker Bulgarya muhacirleri tarafından şehrimize getirtilmiş ve gümrük resmi verilmeden Kara Bekir ve arkadaşlarile uyuşularak İstanbul piyasasında sattırılmıştır. Mahkeme şahitlerin hepsini dinlemek imkânını bulamadığından düne talik edilmişti. Dün Kara Bekirin şekerleri sattığı Bay Hayreddinin muhasibi Rıza şahit olarak dinlenmiştir. Muhasip bu şekerlerin piyasa fiyatına 44 kuruştan alındığını ve bu hususta müessesenin kabahati olmadığını söylemiştir. Mahkeme diğer şahitlerin de dinlenmesi için 17 nisan çarşamba gününe talik edilmiştir.

Rusça mütercimlik imtihanına girenler

Dün tayyare cemiyetinde rusça mütercimliği için imtihan yapıldı. İmtihana 18 kişi girdi. Bir kişi alınacaktır. İmtihan kâğıtları tetkik edilmek üzere Ankaraya gönderilmiştir.

Ihrakiye resmi

Dış limanlara işliyen ve seferleri sırasında limanlarımıza da uğrayan Türk şileplerinden ihrakiye resmi alınmaması için yapılan müracaat Ekonomi Bakanlığınca haklı görülmüştür .

Ekonomi Bakanlığı, bu mevzu üzerinde gümrük ve inhisarlar bakanlığının nazarı dikkatini çekmiştir .

Bu çöküntü faciasında ölenler, yaralananlar, tahkikat ve enkazın kaldırılışı..

Bir ev çöktü, yaralanan ve ölenler var!

Enkaz altından çıkan 4 ölü, 3 yaralı kimlerdir?

Dün saat 10,50 de henüz anlaşılamıyan bir sebepten dolayı bir ev çökmüştür. Enkaz altından üç ağır yaralı ile tane de ceset çıkarılmıştır. Hâdise şöyle olmuştur:

Yenişehirde bahriye mütekaitlerinden Bay Aliye ait Mankasar caddesindeki 59 [illegible] şaptır. Fakat yıkılması ihtimali şimdiye kadar hiç mevzuu bahsolmamıştır.

Halbuki dün saat 10,50 de birdenbire bütün bina çökvermiştir.

Evde yirmi beş kadar nüfus olduğu söyleniyor ise de ilk araştırmalarda Hatime, Vesse Alekse isimlerinde üç ağır yaralı ile Hermine ve hüviyetleri anlaşılamıyan 65 yaşında bir kadın yine bir genç kadın ile altı aylık bir çocuk cesedi çıkarılmıştır.

Yaralılar Beyoğlunda Zükûr hastanesine gönderilmişlerdir. Hafriyat dün de devam etmiş ve tahkikata başlanmıştır.

Günün Gölgesi

Memlekette yayılması lâzım gelen bir ekim: Patates

Türkiye toprakları Türk köylüsünün bütün yiyeceklerini ve hattâ satabileceklerini bol bol yetiştirir bir kudrettedir. Yani kısa bir tabirle Türkiye en iyi bir ekim memleketidir. Bunun için ulusal sanayie verdiğimiz ehemmiyet kadar ulusal ekimi de gözönünde bulundurmak ve her bir karış topraktan en iyi usullerle azamî verimi almak lâzımdır.

Bugün öyle ekim işleri vardır ki maalesef Türkiyede icap ettiği kadar yer bulamamıştır. Bunlardan bir tanesi de patatestir.

Patates şimdiki halde yalnız İzmit ve Adapazarı havalisinde ekilmektedir. Halbuki yurdumuzun bir çok yerleri patates ekimine müsaittir. Değil orta Anadoluda hattâ Çanakkale civarında bile öyle köyler vardır ki patatesin değil ekimini bilmek, ismini bile işitmemiştir. Onun için patates istihlâk eden yerlerde fiyat kilo itibarile sekiz kuruştan aşağı düşmüyor. Ve patates bir gıda olmaktan ziyade, bir nevi sebze çeşidi halinde kalıyor.

Halbuki eğer biz patates üzerinde iyi bir şekilde işlesek, bu madde, Türkiyenin umumî bir gıdası olarak her tarafa yayılır ve hattâ ekmekten daha ucuza mal olur. Avrupanın ekser yerlerinde patates ekmeğin yerini tutmuş ve halk kısa bir zamanda bunu yemeğe alışmıştır. Onun için, Almanyada bugün kilosu 35 kuruşa olan ekmeğin fiyatından şikâyet eden yoktur. Çünkü nihayet bütün nişaî gıdaları havi olan patatesin kilosu üç kuruşa satılmaktadır. Şüphe yok ki eğer yurd dahilinde patates ekimi artacak olursa bunun ekmeğin fiyatları üzerine de tesiri olacak, diğer taraftan buğday istihsalâtımız nisbî bir şekilde biraz daha artacaktır.

Bunun sebebi şudur:

Bizde köylü ,her zaman buğday ekmeğe alışıktır. Tarlalar her sene sürülür ve her sene buğday ekilir. Buğday, kökleri toprağın hemen sathında olan bir nebattır. Ve her sene ayni yere ekildiği ve toprağın sathındaki gıdaları aldığı için nihayet bir an gelir ki başak toprakta istediği kuvveti bulamaz ve cılız olur. Az taneli olur. Halbuki patates derenî bir nebattır. Yani kökü toprağın derinindedir, ve patatesin topraktan alacağı kuvvet daha aşağıdadır. Eğer bu toprağa bir sene patates bir sene buğday ekilirse her ikisinden de daha çok verim elde etmek mümkündür. Çünkü bir sene toprağın sathı bir sene de toprağın içi dinlenmiş olur; fakat maalesef bir çok yerlerde bu yapılmıyor ve topraktan azamî verim almak kabil olamıyor.

Eskiden Avrupanın şimal ve orta kısımlarında da ahalinin yegâne gıdası buğday, cenubunda mısırdı.. Patates bilinmiyordu. Çünkü yoktu. Fakat Parmentier isminde bir Fransız ziraatcisi cenubî Amerikada tesadüf ettiği bu nebatın haiz olduğu gıdaları gördü. Tohumlarını memleketine getirerek üretti ve Avrupalılar ancak on sekizinci asrın sonlarına doğru patatesi tanımağa ve yemeğe başladılar. Bugün Çinlilerin bütün gıdasını nasıl pirinç teşkil ediyorsa Avrupa ahalisinin ekseriyeti de kendilerini patatesle besler[illegible]

Bu ekim şubesinin buğday zeriyatına yukarıda söylediğimiz sebeplerden dolayı zararı yok, faydası vardır. Onun için biz de patates zeriyatını yalnız Adapazarı ve havalisindeki mahdut dairden çıkarak bütün memlekete yaymak zaruretindeyiz. Bu sayede halkın daha ucuz bir gıdaya kavuşacağına şüphe yoktur.

Mümtaz FAİK

Avrupaya tahsile gönderilecek talebe

Ticaret ve sanayi odası tarafından Avrupaya tahsile gönderilen talebelerden taahhütname alınması ve tahsilden dönduktan sonra kazançlarının yüzde 10 nunu ödemeleri hakkında yeni bir karar verilmiştir .

Bu kararın, Avrupada tahsilde bulunan bir kısım talebe hakkında da tatbik edilip edilmiyeceği tereddüte yol açmıştır .

Oda meclisi son toplantısında bu meseleyi görüşmüştür. İdare heyetinin teklifini muvafık gören meclis, kararın bundan evvel oda namına tahsile gönderilenlere teşmil edilmemesini muvafık bulmuştur.

Haftanın Sıyasası

1 — Stresa konferansı toplandı

Almanya'nın 16 mart kararından beri beklenen Stresa konferansı dün toplandı. Almanya'nın kararından sonra Versailles muahedesini imzalayan üç büyük devletin bu karar karşısında nasıl bir siyasa güdeceklerini tayin etmek için böyle bir konferansın toplanması önce Mussolini tarafından ileri sürülmüştü. Mussolini, memleketinden dışarı çıkmak istemediğinden konferansın Italya'da bir şehirde toplanması da düşünülmüştü. Ancak İngiltere, Sir John Simon'un Berlini ziyareti arifesinde Almanya'ya karşı bir cephe birliği teşkili mânasını tazammun edecek böyle bir konferansın derhal toplanmasını iltizam etmedi. Once, Ingiliz dış bakanının Berlin'i ziyareti kararlaştı. Sonra yedek dış bakanı vaziyetinde olan Eden de Moskova, Varşova ve Prag'a gitti. Bu ziyaretler yapıldıktan sonra da Stresa'da konferans toplanmıştır.

* * *

2 — Ingiltere'nin siyasası

Konferans toplanıncaya kadar Ingiliz siyasasında bir değişiklik görülmüştür. Ingiltere, Versailles andının muhafazası yolunda Fransa ve Italya ile el birliği yaparken, Almanya'nın 16 mart kararından ve bilhassa Berlin görüşmelerinden sonra bir aracı rolünü takınmıştır. Ingiltere'nin güttüğü siyasa, Almanya ile Fransa arasındaki anlaşamamazlık en hâd bir safhaya girdiği bir sırada silâh meselesinde kendi noktai nazarını her iki tarafa da kabul ettirmeğe çalışmaktır. Ingiltere iki nevi silâhtan korkuyor: Denizaltı gemisi ve tayyare. Bu silâhların ilgası için çok çalıştı. Fakat muvaffak olamadı. Bunların ilgası için doğrudan doğruya yaptığı teklifler bir netice vermeyince, Fransa için müşkül bir vaziyet ihdas ederek, hava kuvvetlerini ya indirmeğe, yahut ta büsbütün ilga etmeğe imale etmek istiyor. Gerçek, karşısında ansızın büyük bir silâhlı Almanya gören Fransa bugün müşkül bir vaziyettedir. Ingiltere de bunu biliyor ve Almanya'nın silâhlarını indirmesi pahasına Fransa'nın da tayyare kuvvetlerini indirmesini temine çalışmaktadır. Ingiliz dış politikasının ana hattı bu olduğu anlaşılıyor.

* * *

3 — Hava hâkimiyeti için rekabet

Ingiltere böyle bir hedefe varmağa çalışırken, tayyare kuvvetleri de artmaktadır. Ingiliz dış bakanı Berlinde iken, Hitler'in ağzından Ingiltere'yi telâşe düşüren bir vaziyeti öğrendi: Millî Sosyalist lideri söz arasında Alman hava kuvvetlerinin Ingiliz hava kuvvetlerine muadil olduğunu söyledi. Almanya, ayrıca denizde Ingiliz bahriyesinin yüzde otuz beşi nisbetinde kuvvet sahibi olmak istiyor. Karada da altı yüz bin askeri şimdilik kâfi görüyor. Fakat Sovyet Rusya kuvvetlerini artıracak olursa Almanya da artıracaktır. Bu silâh vaziyetinin Ingiltere için en korkunç tarafı, hava kuvvetleridir. Ingilterenin 1800 tayyaresi olduğuna göre bugün Almanyanın o kadar tayyaresi var demektir. Ancak Almanya haftada otuz tayyare yapıyor. Ingiltere bu kadar çabuk yetiştiremiyor. Diğer taraftan Fransa 5400 tayyare ile her iki devletten de çok ilerdedir. Fransa da gücünün ve vesaitinin yettiği nisbette tayyare inşa ettiğinden senelerdenberi öne geçmiş bulunan bu büyük hava kuvvetine yetişmek kolay değildir. Ingilterenin telâşı da bundan ileri geliyor.

* * *

4 — Uluslar Derneği toplantısı

Stresa konferansından dört gün sonra 15 nisanda Uluslar derneği toplanacaktır. Bu toplantı, Fransanın, Versailles andını bozduğu için Almanyayı şikâyet etmesi üzerine yapılıyor. Almanya, 16 mart kararını verir vermez, Fransa, Ingiltere ile beraber yürümek istemiş ve Almanyanın ihdas ettiği vaziyete karşı bir hattı hareket tayin etmek için Ingiltere ve Italya bakanlarını konferansa çağırmıştı. Ancak Fransa, Ingilterenin kendi başına hareket ederek Almanyaya bir protesto gönderdiğini hayretle öğrendi. Bunun üzerine, Fransada yalnız başına hareket ederek Almanyaya şiddetli bir nota gönderdi ve Uluslar derneğine de şikâyet etti. İşte Dernek konseyi 15 nisanda bu meseleyi müzakere etmek için toplanacaktır.

Fransanın Almanyayı Uluslar Derneğine şikâyeti Ingilterede iyi telâkki edilmemiştir. Çünkü Ingiltere Derneğin müşkül bir vaziyette kalacağını biliyor. Mesele Dernekte müzakere edilirken Almanya bulunmıyacaktır.

Orada Almanya aleyhine verilecek her hangi karar, hattâ Almanya aleyhine söylenecek sözler, Almanyayı Uluslar Derneğinden daha ziyade uzaklaştırmaktan başka bir şeye yaramıyacaktır. Stresa'da üç başbakan arasında görüşülecek meselelerden biri de bu olduğu anlaşılmaktadır.

* * *

5 — Italya - Habeşistan

Orta Avrupada silâhlı bir Almanyanın belirmesi üzerine Habeşistan İtalyaya karşı kafa tutmağa başlamıştır. İtalyanın Afrikaya yaptığı asker sevkiyatına şimdiye kadar seyirci kalan Habeşistan, Orta Avrupa vaziyeti bozulduktan sonra İtalyayı Uluslar Derneğine şikâyet etmiştir. Habeşistan Uluslar Derneği misakının onuncu ve on beşinci maddesine dayanarak, İtalya ile kendi arasındaki ihtilâfın Dernek konseyi tarafından tetkik edilmesini istiyor.

Bu şikâyet üzerine şimdiye kadar Habeşistan tarafından ileri sürülen hakeme müracaat teklifini reddeden İtalya, bu teklifi kabul etmiştir. İtalya ile Habeşistan arasında imzalanmış bir hakem muahedesi vardır. Bu muahedeye göre, bu nevi ihtilâfların halli hakeme bırakılacaktır. Habeşistan buna dayanarak İtalyayı hakemi kabul etmeğe imaleye çalışmakta ve İtalya da reddetmekte idi. Orta Avrupa vaziyetinin karışması üzerine İtalya, Afrikada bir takım maceralara girişmek istemiyor Avrupada çıkacak her hangi vaziyet için hazırlıklı bulunmak ister. Ancak diğer taraftan Habeşistan ağır basmıya başlamıştır. Verilen haberlere göre Habeşistan şimdi seferberlik yapıyor ve İtalyanın da Afrikaya asker göndermemesini talebediyor. Bununla beraber, İtalyanın gösterdiği uysallık karşısında her halde bir anlaşmıya varılacağı sanılmaktadır. Şu muhakkaktır ki Habeş - İtalya ihtilâfı barış için tehlikeli olmaktan çıkmıştır.

* * *

6 — Dançig seçimi

Almanya ile Lehistan arasındaki anlaşmadan önce Dançig Avrupanın barış için en tehlikeli mıntakalarından biri idi. Bu şehir, etrafındaki bin kilometre kadar arazi ile beraber, barış sonunda Almanyadan ayrılarak Uluslar Derneğinin himayesine bırakıldı. Dançig'n ayrı hükûmeti var, ayrı meclisi ve ayrı âyanı vardır. Şehrin Almanyadan ayrılmasına başlıca sebeb, Lehistana bir mahreç vermek içindi. Çünkü Dançig serbest bir şehir olduğundan Lehistan da bundan istifade ediyor.

Ancak haritaya bakılacak olursa, Dançig ve Koridor'un çok gayri tabiî bir hudut çizdiği görülür. Bir defa Almanyayı ikiye ayırmaktadır. Sonra ayrılan Koridor'daki nüfus Almandır. Bundan maada Dançig Lehistana ümit ettiği faydayı temin etmemiştir. Bu yüzden Almanya ile Lehistanın arası uzun seneler açık kaldı.

Geçen hafta Dançig'te intihabat yapıldı. Bu intihabatta Nazi fırkasına mensup Almanların yüzde altmış reyleri aldıkları anlaşılıyor. Gerçi bu, bir ekseriyettir. Fakat Naziler daha büyük bir ekseriyet ümit ediyorlardı. Üçte iki ekseriyeti temin edebilselerdi Dançig Kanunu Esasisini değiştirerek Almanyadaki Millî Sosyalist sistemi ile ahenktar bir şekle koyacaklardı. İntihabat dolayısile Dançig'te çok gürültü yapıldı. Şimdilik Almanya ile münasebeti iyi olduğu için Lehistan bir harekette bulunmamış ise de her halde Lehliler bu yüzden epeyce asabileşmişlerdir.

* * *

7 — Macar seçimi

Hafta arası yapılan ikinci mühim bir intihap ta Macar seçimidir. Bildirildiğine göre, Gömbös'ün Millî Birlik fırkası, intihabatta üçte iki ekseriyeti temin etmişlerdir. Büyük çiftlik sahiplerini temsil eden Bethlen Macaristanın siyasal hayatında hâlâ mühim bir kuvvet olmakla beraber, anlaşılıyor ki en mühim fırka Eckhard'ın fırkasıdır. Gömbös bu fırka ile birlikte intihabata başlamış iken, intihabatın ortasında araları açıldı.

Gömbös fırkası son muvaffakiyetten sonra vaziyetini daha ziyade takviye etmiş oluyor.

İç ve dış siyasada Gömbös hükûmeti nasıl bir yol takip edecektir? Dış siyasada daha ziyade Almanyaya meyledeceği anlaşılmaktadır. İntihabatta Alman politikasına aleyhtar olan eski nazırlardan Silinski'nin seçilmemesi de buna bir delildir. Dahili siyasada da malûm olduğu üzere Sosyalizmden ziyade Faşizme doğru yürünmekte idi. Şimdi bu cereyanın yeni bir hız aldığı söylenebilir.

A. Şükrü ESMER

Öz dilimizle

Venizelosa inme inmiş...

Venizelosa inme indi, dediler. "Hayır inme, inmedi... flebit hastalığına tutuldu,, dediler. İster inme insin, ister başka bir hastalığa tutulsun, Venizelos, bugünün yaşayan adamlarından biri olmaktan çıkmıştır .

Uzunyılların yere yıkamadığı bu kocamış tilki son oyununu oynayamadan; bütün kazandıklarını bir defada geri veren, acemi bir kumarcı gibi, politika masasından çekildi.

Giridde son açtığı kargaşalık bayrağı, direğile birlikte yıkıldıktan sonra, Venizelos artık ayağa kalkamaz. Sıyasal varlığı, bir kazan kaldırmasiyle başlamıştı. Bir kazan kaldırması ile bitti. Eski Osmanlı ordusundaki Yeniçeriler gibi, onun da kaynattığı kazan devrildi ve yaktığı ocağı söndürdü.

Venizelos, yazık ki bir yaşayan ölü de olamadı. Sağlığında bütün geçmişini, kendi eliyle ana yurdunun toprağına gömen bu gözü doymaz adam için, biz şimdiden: — Toprağı bol olsun! diyebiliriz.

Salâhaddin GÜNGÖR

Mes'ud bir evlenme

Gazetemiz tahrir ailesinden ressam Elif Nacinin baldızı Bayan Zişan ile değerli fen müntesiplerimizden B. Ahmed Orhanın dün Fatih belediyesinde güzide bir davetli huzurunda Fatih kaymakamı Bay Halûk Nihad tarafından akitleri icra kılınmıştır. Genç evlilere yeni kurdukları yuvada tükenmez saadet dileriz .

Asliye mahkemeleri ikinci yenileme bürosundan: İstanbul Evkaf idaresile dava olunanlar İstanbulda Mesihpaşa mahallesinde Alçıhanı sokağında 13 No. lu hanede mukim Hasan, Hamdi, yüzbaşı Seyfettin hemşireleri Emine Münevver ve Zehra ile İlya aralarında müteaddis ve yangından evvel dördüncü hukuk mahkemesinde derdest tashihi kayıt davasının yenilenmesi sırasında dava olunanların ikametgâhlarının meçhul bulunduğu mübaşirin meşruhatından anlaşılmakla ilânen tebligat icrasına karar verilmiş bulunduğundan tetkikatın yapılacağı 16-5-935 perşembe günü saat 10 da büroda hazır bulunmaları lüzumu tebliğ makamına kaim olmak üzere ilân olunur. (10416)

RADYO

Bugünkü program

ISTANBUL :

12,30: Plâk neşriyatı. 18: Dans musikisi. ve muhtelif parçalar Plâk ile. 19,20: Çocuk saati, Mesut Cemil. 19,50: Haberler. 20: Viyolonist Nejat. 20,30 : Havayen kitar, Siret ve arkadaşları. 21: Bayan Rita Mahmut Şan. Piyano refakatile. 21,20: Son haberler. 21,30: Stüdyo, Tango ve caz orkestralarile beraber Bayan Birsen. Türkçe sözlü.

175 Khz. M O S K O V A, 1724 m.
17,30: Karışık konser. 20,30: Edebiyat. ve şiirli yayım. 21: Karışık konser. (Ksilofon - solo). 22: Ecnebî dillerde konferanslar. 22,30: Çekçe yayım. 23,05: Ingilizce. 24,05: Almanca yayım.

832 Khz. M O S K O V A, (Stalin) 361 m.
19,30: Senfonik konser. 22: Oda musikisi. konseri.

223 Khz. B Ü K R E Ş, 364 m.
13 - 1 5 Gündüz plâk yayımı. 18: Radyo orkestrası. 19: Duyumlar. 19,15: Radyo orkestrası. 20: Konferans. 20,20: Plâk. 20,55: Senfonik konser. 22: Konferans. 22,15: Konserin devamı. 23: Duyumlar.

223 Khz. V A R Ş O, V A, 1345 m.
18,15: Griegin eserlerinden piyano konseri. 18,40: Lembergden nakil. 19,10: Tiyatro sahneleri. 19,30: Reklâmlar. 19,45: Operet plâkları. 20,15: Sözler. 20,25: Spor. 20,35: Şarkılar. — Sözler. 21,05: Plâk. 22: Duyumlar. 22, 10: Sözler. 22,15: Musiki bahisleri. 22,25: Filharmonik konser. 23,30: Şiirler. 24,05: Plâk.

545 Khz. B U D A P E Ş T E, 550 m.
18,30: Çingene musikisi. 19,35: Stenografi. dersi. 20: Spor duyumları. 20,15: Plâk. 21: Karışık yayım. 22: Duyumlar. 22,30: Heinemann cazı. 23,05: Duyumlar. 23,15: Vagnerin "TANNHAUSER,, operasının üçüncü perdesi. 24,35: Çingene musikisi.

686 Khz. B E L G R A D, 437 m.
19,30: Şarkılar. 20: Reklâm ve plâk. 20,15: Duyumlar. 20,30: Ulusal yayım. 21: Zağrebden nakil. 23: Duyumlar. 23,20: Kahvehane konseri.

Khz. L E I P Z I G, 382 m.
0,15: Tanınmış musikişinaslarım eserlerinden plâklar. 21: Duyumlar. 21,15: Skeç. 22: Brücknerin 7 inci Es - Dur senfonisi. 23,10: Duyumlar, spor. 23,30: Gece musikisi.

P A R I S, (Kısa dalga) 19,68 m.
14: Duyumlar. 14,30: Konser nakli. 15,30: Ingilizce duyumlar. 15,40: 15,50: Sözler. 16: Paris eğlenceleri. 16,10: Şen yayım. 16,20: Sözler. 17,55: Andre Delmon caz takımı.

P R A G, 470 m.
19,05: Amele yayımı. 19,15: Almanca yayım. 19,50: Duyumlar. 19,55: Plâk. — Sözler. 20,10: Şarkılı musiki. 20,30: Brünodan: Slav musikili bir popuri. 21,35: Sözler. 21,50: Radyo orkestrası. 23: Duyumlar. 23,15: Plâk. — Sözler. — Plâk. 23,30: Rusça duyumlar.

Doktor
Horhoroni
Eminönü Valde kıraathanesi yanında
Telefon: 24131
2398

Asliye Mahkemeleri Yenileme Bürosundan: Davacı — Türk Tayyare Cemiyeti Piyango Müdürlüğü ile dava olunan Dördüncü Vakıf hanında zemin katında 2 No. da Ismail Nuri arasında mütehaddis ve yangından evvel birinci ticaret mahkemesinde derdest olacak davasının yenilenme muamelesi sırasında Ismail Nurinin ikametgâhının meçhuliyetine binaen ilânen tebligat icrasına karar verilmiş bulunduğundan tetkikatın yapılacağı 30-5-935 Perşembe günü saat 14 de büroda hazır bulunması lüzumu tebliğ makamına kaim olmak üzere ilân olunur.

(10413)

(TAN)ın
Küçük İlân Tarifesi

	Kuruş
Beş satırlık bir ilân bir defası	30
„ „ „ iki defası	55
„ „ „ üç defası	80
Her fazla satır (on kelime itibarile) bir defası	5

Pek yakında çıkacak olan Türkiyenin bu en büyük gazetesi sevgili okurlarına hizmet etmek maksadile bir ilân sütunu açacaktır. Bu sütunda ilânlarını neşrettirmek isteyenler daha şimdiden Milliyet idaresine müracaatla ilânlarını verebilirler.

Oz Türkçe ile Bilmecemiz

Geçen defaki bilmecemizi doğru halledenler arasında birinciliği: Cerrahpaşa, Hobyar, Güzel Sebzeci sokak No. 7 Bayan Fehmiye Özer, ikinciliği İstanbul Erkek Lisesi 2-3 1164 Bay Kemal Demirel kazanmışlardır.

Hediyeerini almak üzere matbaamıza müracaatları kendilerinden rica olunur.

Geçen defaki bilmecemizin halledilmiş şekli

	1	2	3	4	5	6	7	8	9	10	11
1	G	Ü	L	■	S	A	P	A	N	C	A
2	E	N	■	S	E	T	■	T	■	■	■
3	L	■	P	A	R	İ	S	■	B	İ	R
4	■	A	■	A	T	K	İ	■	A	■	E
5	■	T	A	T	■	■	R	A	K	■	■
6	D	A	R	■	A	F	A	C	A	N	■
7	A	■	T	A	K	A	■	A	N	A	■
8	M	İ	■	R	■	K	A	R	■	K	İ
9	A	■	S	A	P	■	Z	■	K	İ	N
10	■	F	İ	L	İ	Z	■	K	A	Y	A
11	S	A	■	■	S	■	G	E	Z	E	N

Osmanlıca karşılıklarını yazdığımız kelimelerin öz türkçe mukabillerini bularak şekilsizin boş haneleri ile yerleştiriniz ve keserek şeklile birlikte (Milliyet bilmece memurluğuna) gönderiniz. Doğru halledenler arasında kur'a çekiyor ve kazananlara hediyeler veriyoruz.

Müddet: Pazartesi günü akşama kadardır.

Yeni bilmecemiz

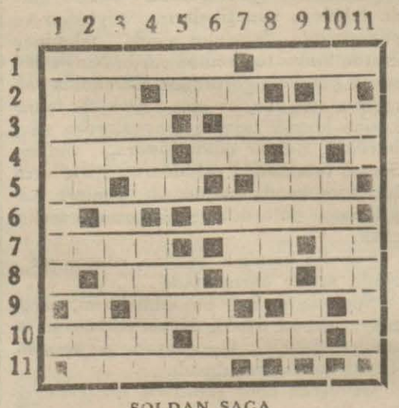

SOLDAN SAGA

1 — Reis (6). Eski Türk hakanı (4).
2 — Bal yapar 3. Çabuk 3.
3 — Siyah 4. Zaferile daima iftihar ettiğimiz bir yer ve bir büyüğümüzün soyadı 5.
4 — Imdat 4. Yet 2.
5 — Işte 2. Çok değil 2. Bugün değil, dün değil 2.
6 — Vapur 4.
7 — Az sıcak 3. isim 2. Istifham 2
8 — Dem 3. Nota 2. Yama 2.
9 — Cemi edatı 3.
10 — Sert 4. Hücum 4.
11 — Kasa 5.

YUKARDAN AŞAGI

1 — Vekâlet 8.
2 — Taharri 5. Zülf 3.
3 — Uzüm suyu 4. Iyi giyinmiş 3. Uzak nidası 2.
4 — Valide 3. Ince değil 5.
5 — Esp 2. Istifham 2.
6 — Istifham 2. Hal rabıtası 3.
7 — Çıngırak 3. Istasyon 3.
8 — Büyük baba 4.
9 — Vefat 4. Genişlik 2.
10 — Türkiyenin en büyük gazetesi 3.
11 — Şeref 2. Mahsul 4.

Mev'ût

Musikişinas Ali Rifat Çağatay

Bugünkü cuma günü öğle namazında Kadıköy Osman Ağa camisinde musikişinas "Ali Rifat Çağatay,, ruhuna mevlût kıraat edilecektir.

Ailesi — Çocukları
2695

Binbir zafer yaratan
CHARLES BOYER
Pek yakında
LİLİOM
filminde görünecektir.

Ist. 6 inci hukuk hâkimliğinden: Hatice tarafından kocası Eyüp Zeynephatun mahallesinde Gümüşsuyu Kuruçu sokak 18 sayılı evde oturan Mahmut aleyhine açılan boşanma davasında müddeialeyhin ikametgâhı meçhul olduğundan hukuk usulü muhakemeleri kanununun 141 inci maddesi mucibince arzuhalin on beş gün müddetle ilânen tebliğine karar verilmiş olduğundan bir nüshası mahkeme divanhanesine asılan dava arzuhaline tarihi ilândan itibaren on beş gün içinde cevap verilmesi lüzumu tebliğ makamına kaim olmak üzere ilân olunur.

(10399)

ZAYI — 1931 senesinde Sen Benua Lisesi 8 nci sınıfından almış olduğum tasdikname kaybolduğundan hükmü yoktur. Kadıköy, Çanakkale sokağı 47 No. da Kemâl.

Askeri tebliğler

Beşiktaş askerlik şubesinden:

1 — Nisan 935 celbine başlanacaktır. Bu celbe piyade, jandarma, deniz, muzika erleri celb ve sevke tâbi olduklarından, piyadelerin islâm ve gayri islâm yerli ve yabancı 328 doğumlularına kadar, jandarma, deniz ve muzika sınıfının da 328, 329 yerli ve yabancı erleri şimdiden şubeye müracaatla mevcut olduklarını ve adreslerini bildirecekler ve şubeden kendilerine verilecek emre göre hareket edeceklerdir.

2 — Toplanma günü 24 nisan 935 dir.

3 — Nakdî bedel 23 nisan 935 akşamına kadar kabul edilecektir .

4 — Bu celpte bedel verenlerle haziran ve teşrin 934 ve şubat 935 celbinde bedel verenler 1 mayıs 935 te talime başlamak üzere sevkedileceklerinden bedeli nakdili islâm ve gayri islâm erlerin mezkûr tarihte behemehal şubede hazır bulunmaları.

5 — Askerliklerini yapmamış bakaya yoklama kaçağı, tebdili hava gibi saklı olanların da sevkleri ve muameleleri yapılmak üzere şubeye gelmeleri .

6 — İhtiyat zabiti yetişecek olan kısa hizmetli ehliyetnamesizlerin de 1 mayıs 935 tarihinde ihtiyat zabit mektebi hazırlık kıtasına sevkedilecekleri evvelce ilân edilmişti. Bu gibi kısa hizmetlilerden şimdiye kadar bakaya ve sair suretlerle geri kalanlarla 330 doğumlu ve bunlarla muameleye tabi olanların da behemehal şubeye vaktinde müracaatları tekrar ilân olunur.

* * *

Üsküdar askerlik şubesinden:

1 — 316 ı 328 doğumlulardan şimdiye kadar sevkedilmemiş efrat 24 nisan 935 sabahı Üsküdar askerlik şubesine müracaat edeceklerdir .

2 — Naktî bedel verecekler 23 nisan 935 akşamına kadar bedellerini verebilirler. 26 nisandan sonra bedel kabul edilmez.

Milliyet
Asrın umdesi "MİLLİYET" tir.

ABONE ÜCRETLERİ :

	Türkiye için L. K.	Hariç için L. K.
3 aylığı	4 —	8 —
6 „	7 50	14 —
12 „	14 —	28 —

Gelen evrak geri verilmez.— Müddeti geçen nüshalar 10 kuruştur.— Gazete ve matbaaya ait işler için müdiriyete müracaat edilir. Gazetemiz ilânların mes'uliyetini kabul etmez.

Millî Roman : 2

Fedakâr Bölük

YAZAN: *YILDIZ*

ileri hayata kavuşmuş gibiydi. Yüzbaşı şatonun üst katında kendisine bir oda ayırmıştı, eşyalarını buraya yerleştirdi. Tekrar aşağıya indiği zaman askerlerin yerleştiklerini memnuniyetle gördü. Yüzbaşı içeri girince askerler hürmetle ayağa kalktılar. O, onlara doğru yaklaştı. Gözlerile teker teker saydı.

Koca bölükten on sekiz kişi kalmıştı. Ve bu on sekiz kişi belki bir kaç gün sonra ebediyen hayata veda edeceklerdi. Yüzbaşı Cevdet bir an güneşte yüzü yanmış bu kahraman adamları tetkik etti.

Onların ruhlarına, maneviyetlerine nüfuz etmek ister gibi gözlerini bu masum nazarlarda dolaştırdı. Ve sonra, derin bir teessür ifade eden sesile onlara hitap etti:

—Arkadaşlar, diye başladı; buraya niçin geldiğimizi biliyorsunuz.. Bugünden itibaren üzerimize çok büyük bir vazife almış bu başarabilmek için canla, başla çalışacağız.. Hattâ icap ederse bu uğurda kanımızın son damlasını bile akıtmaktan çekinmiyeceğiz. Sizin ne kahraman insanlar olduğunuzu biliyorum. Biliyorum ki benim takip ettiğim yoldan geri dönmeyi bir an bile hatırınza getirmiyecek kadar fedakâr insanlarsınız.

Nihayet burada göstereceğiniz fedakârlıkla binlerce kardeşinizin hayatını kurtarmış olacaksınız..

Yüzbaşı fazla söyliyemedi; askerler onun derin bir teessür duyduğunu hissetmişlerdi. Ve şimdi bu kahraman insanların havasını teneffüs ettikleri bu muhit derin bir sessizliğe dalmıştı. Herkes sanki yakın bir facianın elemini ruhunda hissetmiş gibiydi. Yüzbaşı odasına çekilirken askerler yerlerine oturdular..

* * *

Araba yoluna devam ediyordu. Genç kız başını ihtiyar anasının gözlerinde akan iki damla yaş sımasının derin çizgilerinde iz bırakarak göğsüne doğru yuvarlandı. Şimdi zavallı kadın memleketinden, yuvasından ayrılmanın tevlit ettiği yeis ve elem saikasile derin bir düşünceye dalmıştı. Kimbilir neler düşünüyordu? Bütün hayatı bu şatonun içinde, o sayedar ağaçların altında geçmişti. Bütün mazisi ve bütün hatıraları orada metfundu. Ve şimdi mazi hatıralarından başka bir serveti olmıyan bu ihtiyar kadın sinesinde hatırat hayatını saklıyan bu topraklardan uzaklaşıyordu. Halbuki, o isterdi ki son günlerini de kendisi için çok mukaddes olan bu topraklar üzerinde geçirsin ve onun göğsü üzerinde can versin.. Ah.. fakat şimdi.. Kuvvetli iki hayvanın çektiği bu araba içinde oradan uzaklaşırken ne kadar müteessirdi..

Arabayı sevkeden ihtiyar şato sahibi de ayni düşünceye dalmıştı. O da, uzak bir maziden yaşayan hatıralarını canlandıran memleketinden uzaklaşmak mecburiyetinde kaldığı için meyus ve müteessirdi. Genç kız ana ve babasının hissiyatına iştirak etmekle beraber daima yüzbaşıyı düşünüyorlar bırakan yüzbaşının çehresi hafızasına nakşedilmişti! Onun, daima amirane fakat tatlı sesi, üzerine tevcih ettiği insanın kalbine kadar nüfuz ve insanı manyatizma eden kuvvetli gözleri, ve bütün onun müessir şahsiyeti dimağına hâkkedilmişti. Meliha yüzbaşıyı sevdiğini kendi kendine itiraf etti. Meliha, bir köylü kızı olmakla beraber ince ruhlu ve yüksek terbiye almış bir kızdı. İlk tahsilini bitirmişti; bundan başka şehre Fransız rahibeler tarafından idare edilen Fransız kolejinde de okumuştu. Tahsili oldukça kuvvetli, terbiyesi yüksekti. Zeki ve hassas bir kızdı.

Genç kız birdenbire doğruldu ve sordu:

—Acaba, dedi, o şimdi ne yapıyor?

İhtiyar kadın hayret etti:

— Kim?

Meliha birdenbire utandı. Yüzü kıpkırmızı oldu; ihtiyar kadın tekrar sordu:

— Kimi sordun, kızım?

— Yüzbaşı ne yapıyor diye düşündüm...

İhtiyar kadın içini çekti:

— Kahraman insanlar, dedi; onlara ne kadar müteessir sordu:

— Neden, anne? dedi...

İhtiyar kadın müteessirdi:

— Bilmiyor musun? zavallı kız.. onlar için, kardeşleri için...

İhtiyar kadın devam edemedi, sesi, kısıldı.. .

Meliha :

— Söyle anne.. söyle.. diye ısrar etti.

İhtiyar kadın ağır, ağır devam etti:

— Ölüme koşuyorlar!...

İhtiyar kadının gözlerinden iki damla yaş yuvarlandı. Bu sırada güneş gurup etmek üzere idi; karşı dağların göğsünü altın ışıklarile yıkayan güneş bulutların altına saklanırken muhite hazin bir sessizlik çökmüştü. Gurup eden güneş kanlı bir faciayı temsil ediyor gibiydi. Genç kız ufukların ötesinde onun hayalini görür gibi oldu... Yaralanmıştı, göğsünden kan akıyordu. Ve kendisine doğru uzanan bir el, onu yanına çağırıyor gibiydi...

Birdenbire annesinin yanına sokuldu;

— O, ölmiyecek değil mi anne?? dedi.

İhtiyar kadın sabit bir nazarla ona baktı. Ve anladı; elini okşaştırarak sordu:

— Onu seviyor musun?

Genç kız titredi:

— Evet.. dedi; ve sonra, utanmış gibi başını elleri arasında sakladı.

İhtiyar kadın müteessirdi:

— Onu sev, dedi.. onu sev... ve daima kalbinde yaşat.. Çünkü o ölümü hakir gören bir [illegible] dır!

Sonra ilâve etti:

— Vatan kahraman evlâtlarının omuzlarında yükselir!

Meliha ağlıyordu; ihtiyar kadının teessürle titreyen sesi hazin bir faciayı temsil ediyor gibiydi. Şato sahibi bu sözleri işitmiş miydi? belki... Çünkü o da ağlıyordu. Ve araba daima ileri liyordu.

Akşam olmuştu; şatonun önünde nöbet bekliyen asker müstesna efrat derin bir uykuya dalmıştı. Yalnız yüzbaşı uyumamıştı. Uyumak için sarfettiği gayret boşa gitmişti. Uyuyamamıştı; yatağının içinde ıstıraplarla kıvranıyor, derin düşüncelere dalıyordu. Omuzlarına yüklenen yük çok ağırdı. On sekiz kişinin hayat ve

TARİHİ TEFRİKA : 90

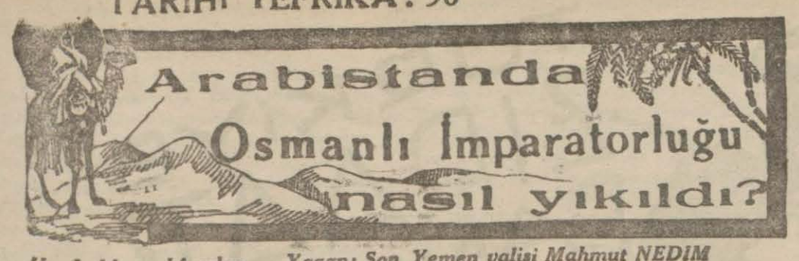

Her hakkı mahfuzdur. Yazan: Son Yemen valisi Mahmut NEDİM

Cihad, nasıl müslümanların aleyhine kullanılan bir silâh oldu?

Din harbi mi, Avrupa harbi mi? - Bedevilerin hâli - Mehmed Nasır

Bilmez değilsiniz ki bizim emel ve maksatlarımız halistir. Hiç kimseye vatanından uzaklaşmasını vatan hudutlarını terketmesini istemez. Elbette biz de vatanımızda sükûn ve huzur içinde oturmasını dileriz. Ne kimseye tecavüz etmek ne de kimsenin tecavüzüne maruz kalmak isteriz. Bu hüsnü niyetimizi herkesten iyi bilirsiniz.

Bu böyle olmakla beraber neticesi pek elim ahvale ve beyhude kan dökülmesine sebebiyet verecek felâketlere karşı gücümüzün yettiği kadar göğüs germekten de kendimizi menedemeyiz. Şimdi bunu muslihane bir şekilde halle bütün vüsatimizle çalışıyoruz. Neticede buna muvaffak olursak memnun olacağız. Olamazsak uğradığımız ve uğrıyacağımız tecavüzlere karşı sizi işhad ediyoruz. Zatı siyadetleri hakkı tanıyanlardan ve vatan muhabbetini bilenlerdensiniz. Fakat daha açık olmak, vaziyeti daha sarih bir şekilde izah etmek, karşımızdakilerle bizim halimizi gözlerinizde canlandırmak için, keyfiyeti arzetmeği bir vicebe biliyoruz: Şöyle ki: Yemenin şu sırada bir ablukaya uğraması, Türklere karşı hasimane bir harekettir. Bu bir mecburiyet altında yapılmıştır. Arada kardeşlerimizin de mutazarrır olmalarına herkesten ziyade biz müteessir ve müteellimiz. Ne çare ki buna sebep olan bizzat Türklerdir. Onların Alman siyasetine kapılmaları ve bu siyaset peşinde koşarak âleme adavet beslemeleri olmasaydı elbette bu ahval tahaddüs etmezdi. Biz bu vaziyet karşısında kardeşlerimizi düşündük ve hiç olmazsa karayollarının Araplara açılması için İngiltereden rica ettik ve neticede bu hususta İngiltere devletinin muvafakatini istihsal eyledik.

Yerli Tacirlerin Adene geldikleri zaman emva ve eşyalarının zapt ve müsadere edileceği hakkındaki şayianın asılsızlığını bizzat Mehmet Nâsır ve Ahmet Numana da yazarak bildirdik. Adene karayollarından serbestçe gidip gelinebileceğini, istedikleri gibi ticaret yapmakta tamamen hür olduklarını anlatarak bu hususta teminat ta verdik. Başka ne yapabilirdik. Bu hareketimizin büyüklüğü, samimiyeti, dostluğu inkâr edilebilir mi? Bizim bu temiz hareketimize karşı şimdi bu mukabeleyi mi görmeli idik, buna müstahak mıyız, bu günah değil mi?

Onlar mazeret olarak bu harbin dinî bir harp, bir cihat olduğunu ileri sürüyor ve âleme böyle ilân ederek, birçok zavallıları böyle iğfal etmek istiyorlar. Müslüman kanını Müslüman elile akıtmaktan bir kasdi olmıyan bu gayretler boşa gitmelidir. Çünkü bu işte dinin bir dahl ve tesiri yoktur. Cihat yoktur. İslâm Allah ile kaimdir ve Allah ile mansurdu. Biz ortada İslâmiyete yapılmış bir taarruz görüyoruz ki bu taarruzu defetmek için âlemi İslâm cihada kalksın. Bunun içindir ki din ortada hırs ve menfaatlere âlet ediliyor. Bizi aldatıyorlar, aldatmak istiyorlar. İyi düşününüz. Vicdanınızı dinleyiniz, siz dine bir taarruz, şeriate bir hücum görüyor musunuz, Türkler bu harbi din için mi yapıyorlar. böyle bir şeye inanabilir misiniz? Vaziyet gayet sarihtir. Bunu uzun uzadıya düşünmeğe bile hacet yoktur. Türkler menfaatleri için ellerindeki (din) silâhını da kullanmak istiyorlar. Bu harp bir (din) harbi değil, fakat bir Avrupa harbidir. Cezîretülârap bu ihtiraslardan uzaktadır, uzakta kalmalıdır. Türkler Başlarına gelen ve gelecek olan mesaibe Arapları da ortak etmek istiyorlar. Fakat biz biliyoruz ki bu mesaibi gene bizzat kendileri, kendi başlarına getirmişlerdir. Şimdi Arapların günahı nedir ki onların hatalarına kurban olsun.

Zatı siyadetlerince malûm olduğu üzere Almanya harbe girdikten sonra Türkiye dahi emsali görülmemiş bir şekilde bütün memleketinde tahşidata ve ahaliye zorla, cebirle asker almağa başlamıştır. ve gûya muharebeden sonra bedelleri verilmek üzere bütün ahalinin emval ve eşyası, hattâ hayvanları zaptedilmiştir. Bu yüzden evler kapanmış, ticaret durmuş, ortalık altüst olmuştur. Bundan başka da Osmanlı kuvvei bahriyesi âdeta Almanlara teslim edilmiştir. Kara askerleri, orduları da gene Alman zabitlerinin elindedir. Tahkikatımıza nazaran Osmanlı orduları General Fon Sandresin kumandası altında bulunduğu gibi bu Alman eGneralının maiyetinde de (1700) Alman zabiti vardır. (6) Bu zabitandan (170) i Şamda ve bir o kadarı da İraktadır. Bunlardan Yemende de belki vardır.

Türkler, Çanakkaleden geçen iki Alman gemisinin beynelmilel kavaide göre muamele etselerdi, ne kaybederlerdi. Halbuki Osmanlı devleti bitaraflık şurutune muhalif olarak, bu gemileri satın aldıklarını ilân ederek, durup dururken başlarına bir gaile ve bu gaileden daha büyük bir harp felâketi getirmişlerdir. Bu vaziyeti uzun uzadıya tafsile hacet yoktur. Elbette biliyorsunuz. Ancak arzettiğimiz gibi bu hataların günahını neden Araplar da çeksinler. Ve ne den böyle başlamış ve böyle devam eden bir haile, şimdi, (din namına bir cihat) şekli alsın. Ve niçin biz buna inanmak mecburiyetinde kalalım.?

Gene bitaraf iken bu iki vapur, içlerinde Alman mürettebat ve başlarında Alman Amiralı bulunduğu halde Rusya memalikinden olan Odesa limanını bombardıman etmiş, böylece Rusya, Fransa İngiltere ticaret gemilerinden de bir haylisini zapt ve boğazlara torpiller yerleştirilmek suretile bu üç devletin yüzüne ticaret kapıları kapatılmış ve ilânı adavet edilmiştir. Bu vaziyet karşısında bu üç devlet ne yapabilirlerdi? Osmanlı hükûmetinin bu hareketi ilânı harp değildir de nedir?

Peki bu işte dinin, Arabın ne dahli var ?

Dinimiz ve milletimiz bir Alman amiralının oyuncağı olacaktır. ve biz buna göz yumacak, susacak, hattâ üstelik de bu uğurda biribirimizin kanını dökeceğiz ?

Allah her şeye kadirdir. Biz buna inanıyoruz.

İşte, Osmanlı devletinin bu hareketi üzerine bilmecburiye bu üç devlet de mukabele ederek ilânı harbe mecbur oldular.

Biz bu haberi aldığımız zaman fevkalâde müteessir olduk. Çünkü yakın mazi gözlerimizin önündedir: Osmanlı devleti İtalya ve bilâhare Bulgar, Sırp, Yunan ve Karadağla yaptığı harplerde ne kazanmıştır?

O halde şimdi İngiltere, Rusya Fransa gibi devletlerle harbederse ne kazanabilir? Bunu düşünmek, âkibetin fecaatini göstermeğe kâfi ve vafidir.

Fakat kaza ve kadere ne denir, olan olmuştur, bu hal ahvali siyasiyeden bihaber bazı Türk zabitlerinin hatasıdır (7) Lâhavle velâ kuvvete!

Âkibetin vehametini derk ve teyekkun eden Hint Müslümanlarından, Çin ve Mısır ahalisinden İstanbula birçok nasihatnameler gönderildi. Onlara bu felâketten kaçınmaları, zinhar harbe girmemeleri halisane tavsiye edildi ise de dinlemediler. Şimdi de bu harp

(Bitmedi)

(6) Bunlara burada mukabele etmek abestir. Lâhiç sultanı altına imzasını koyduğu bu kâğıdı muhakkak ki İngiliz lerin verdiği talimat, hattâ müsvedde üzerine yazmıştır. Bu sebeple onu tarihî bir vesika telâkki ederek aynen ve cevap vermek lüzumunu görmeden koyuyorum.

Tayyare piyangosunu kazananlar

Dün çekilen numaralar

Tayyare piyangosu 18 inci tertip altıncı keşidesine dün başlanmıştır. Bugün sonu alınacaktır. Dün kazanan numaraların listesi:

200,000 Lira kazanan
3556

25.000 Lira kazanan
5097

15.000 Lira kazanan
1361

10.000 Lira kazanan
22417

5000 Lira kazanan
6003

1500 Lira kazananlar
16852 14377 12922 7018 24042

1000 Lira kazananlar
16683 9780 7287 1896

200 Lira kazananlar

801	1719	2141	2707	3846	4007
5537	5785	7780	8460	10512	10617
10643	11042	11637	13064	13697	14722
16855	17064	17242	17430	18076	18978
19959	21952	22139	24552		

70 Lira kazananlar

378	900	1805	1997	2056	2369
2538	3705	4155	4359	5452	5936
5953	6076	6249	6679	6845	7295
7337	7516	7574	8074	8147	8318
8559	9306	9788	9803	10140	10447
11082	11607	12501	12995	13377	13444
13795	14166	14258	14312	14986	15066
15765	15804	16126	16280	16375	17024
17122	17432	18311	18411	18646	18673
18898	18920	18947	19228	19387	20131
20171	20259	20536	20658	21068	21211
21370	21487	21718	22785	23390	23472
23487	23710	23779	24131	24168	24642

50 Lira kazananlar

14	57	209	445	536	705
726	840	1095	1184	1353	1565
1578	1653	2597	2920	2969	2980
3018	3143	3152	3168	3271	3398
3417	3682	3810	3869	4025	4165
4463	4862	4991	5107	5289	5340
5362	5705	6151	6183	6265	6289
6712	6770	6785	6931	6949	6970
7114	7335	7494	7488	7588	7590
7848	7855	7970	8229	8293	8343
8389	8408	8556	8642	8810	9234
9549	9992	9994	10300	10371	10742
10865	10991	11269	11303	11491	11542
11722	11726	11790	11828	11906	11907
12505	12996	12898	12906	12981	13307
13472	13652	13660	13664	13718	13772
13869	14004	14054	14531	14648	14677
14774	15043	15147	15345	15403	15471
15492	15689	15718	15722	15753	16120
16157	16317	16380	16420	16571	16718
16773	16783	17045	17446	17635	17831
18070	18195	18495	18562	18773	18864
18960	18967	18982	20165	20249	20310
20507	20639	20744	20834	20846	20865
21075	21208	21494	21504	21845	22143
22293	22208	22326	22357	22358	22492
22625	22664	22711	22763	22917	23150
23507	23595	23932	23963	23979	23988
24183	24287	24359	24621	24674	24676
24847					

40 lira kazananlar

2	83	154	175	261	314
323	371	397	424	434	448
471	559	573	602	604	621
690	716	733	864	1083	1139
1196	1239	1263	1356	1440	1448
1632	1656	1755	1771	1865	2045
2189	2135	2200	2204	2208	2222
2248	2249	2250	2255	2269	2288
2318	2319	2323	2333	2409	2417
2477	2523	2565	2579	2580	2603
2626	2710	2721	2709	2805	2819
2826	2779	2900	2950	2978	3012
3102	3158	3230	2337	3303	3448
3438	3414	3582	2647	2655	3623
3616	3685	3705	3771	3779	3908
3979	3954	3992	4131	4152	4169
4183	4226	4269	4384	4326	4328
4370	4513	4518	4523	4622	4737
4802	4836	4864	4888	4808	4909
4924	4953	4956	4958	5050	5061
5069	5146	5111	5228	5281	5289
5327	5384	5428	5492	5498	5439
5470	5633	5643	5656	5713	5804
5868	5893	5873	5994	5998	6001
6028	6046	6063	6374	6369	6471
6508	6513	6571	6635	6650	6656
6687	6699	6729	6738	6831	6832
6833	6851	6822	6953	7025	7153
7286	7213	7471	7508	7513	7681
7695	7729	7730	7736	7762	7838
7850	7902	7923	7959	8022	8042
8065	8078	8118	8152	8284	8258
8302	8314	8390	8392	8413	8428
8479	8491	8486	8479	8508	8528
8505	8893	8899	8609	8978	9019
9253	9301	9325	9356	9377	9477
9498	9510	9551	9559	9646	9672
9854	9911	9944	9952	9995	10176
10196	10162	10155	10230	10302	10330
10382	10328	10533	10580	10622	10622
10629	10657	10687	10770	10804	10874
10906	11139	11167	11186	11310	11350
11359	11367	11391	11422	11439	11473
11491	11500	11560	11517	11577	11651
11791	11804	11857	11882	11976	12012
12067	12273	12304	12316	12446	12560
12602	12728	12772	12807	12830	12846
12927	12936	12940	12958	13007	13013
13029	13069	13073	13154	13165	13202
13319	13370	13510	13512	13517	13518
13607	13665	13642	13663	13743	13900
14019	14077	14118	14104	14311	14327
14309	14430	14631	14693	14752	14742
14796	14821	14838	14846	14869	14938
14941	14951	15037	15130	15148	15235
15266	15251	15325	15363	15368	15374
15578	15663	15684	15685	15692	15732
15813	15876	15978	16027	16170	16246
16316	16462	16509	16561	16604	16632
16642	16648	16689	16795	16807	16969
16987	17048	17049	17027	17149	17192
17281	17337	17428	17442	17456	17485
17511	17695	17716	17750	17777	17782
17817	17958	17960	17994	18011	18088
18136	18321	18389	18988	18577	18712
18921	18922	19059	19113	19216	19372
19462	19420	19448	19507	19508	19607
19674	19743	19819	19921	19969	20003
20046	20055	20116	20177	20205	20320
20349	20525	20575	20699	20711	20820
20905	20939	20969	21017	21927	21130
21151	21252	21308	21405	21449	21538
21586	21576	21595	21638	21659	21665
21707	21759	21813	21874	21989	21992
22016	22024	22105	22193	22211	22335
22353	22349	22427	22429	22431	22653
22707	22717	22737	22752	22856	22943
22966	22979	22989	23034	23152	23198
23210	23236	23265	23364	23342	23347
23349	23422	23456	23557	23693	23823
23879	23919	23971	24007	24093	24143
24145	24196	24158	24404	24430	24487
24501	24561	24572	24721	24745	24819
24832	24846	24850	24868	24963	

Bu liste, Uğur kişeleri sahibi Bay Ömer Rıfkı Uğurun listesinden tasnif edilmiştir .

Ilk maç bugün

(Başı 1 inci sahifede)

Bu kulüpler ikinci ve üçüncü maçları yapacaklardır. Bû takımların taraftarları Viyanalıların ilk maçını görerek bir fikir edinmelidirler ki ikinci ve üçüncü maçta, kendi takımlarının ne netice alabileceğini az çok tahmin ederek ona göre alâkadar olsun, içlerinden aklı erenler, kulüp arkadaşlarına, takımlarını nasıl yapmaları icap ettiği hakkında nasihat verebilsinler.,,

Tertip heyetindeki zatın bize söylediği yukarıki sözler, bugünkü Galatasaray - Libertas maçının ne noktalardan alâka uyandırdığını göstermeğe kâfidir.

Diğer taraftan Galatasaray takımının nasıl çıkacağını yeniden sorduk, soruştur duk. Bu hususta bir şey söylememeği tercih ediyorlar. Bir yandan da rivayet edildiğine göre Galatasaray kulübünün antrenörü bugünkü maçta takıma esas W sistemine dayanan yeni bir sistem takip ettirecekmiş..

Futbolcülerimiz de kazansınlar da, hangi sistemle kazanırlarsa kazansınlar!

E. H. SAVCI

Son dakika

Davetiye meselesi

Son dakikada öğrendiğimize göre Galatasaray kulübü ile oyuncular arasında davetiye meselesi noktasından bir ihtilâf çıkmıştır. Türkiyeye kadar gelen Viyanalı misafirlerin karşısına Galatasarayın son derece kuvvetli çıkması ve bir galibiyet almasını arzu ve temenni eden "Güneş,, kulübü futbol başkaptanlığı Galatasaray takımına dahil oyunculara istedikleri kadar davetiyeyi emirlerine âmade tutmaktadır.

Bu oyuncular maç saatine kadar (Güneş) kulübü başkaptanlığına müracaat ederek davetiyelerini alabilirler.

Biz bunu rivayet olarak kaydediyoruz.

E. H. SAVCI

Bisiklet tesviye yarışları

(Iş Bankasından alınan cetveldir)

11 NİSAN 935

AKŞAM FIYATLARI

İSTİKRAZLAR		TAHVİLAT	
Istikrazı dahili	98		
1933 Ergani	99	Rıhtım	10,50
Kuponsuz	29,50	An. mümessil	52,85
„ II	28,05	An. tahvili I.	43,60
„ III	28,62,50	An. tahvili III	48,50

ESHAM

İş Bankası Nama	10	Reji kuponsuz	2,30
„ „ Hamiline	10,15	Telefon	13,25
„ „ Müessis	99	Terkos	17,—
Türkiye Cumhuriyet bankası	63,25	Çimento	12,75
		Ittihat dey.	9,50
Tramvay	29,50	Şark dey.	0,95
Anadolu Hisse	25,10	Balya	1,55
Şir. Hayriye	15,50	Şark m. ecza	4,15

ÇEK FIYATLARI

Fransız F.	12,06	Prağ	19,250
Londra	609,50	Belgrat	35,01,75
Milâno	957,85	Moskova	10,87
Nüyork	79,59	Berlin	1,97
Cenevre	2,45,84	Madrit	5,81,50
Atina	84,12	Budapeşte	4,51,85
Brüksel	4,69,46	Varşova	4,22,33
Amsterdam	1,18	Bükreş	78,81
Sofya	65,60	Viyana	4,22,33

NUKUT (Satış)

	Kuruş		Kuruş
20 F. Fransız	169	20 İ. İsviçre	815
1 Dolar	125	1 Pezeta	18
1 Kur Çek	98	1 Mark	43
1 Şile Av.	23,50	1 Zloti	23
1 İsterlin	613	20 Ley	17
20 Lira	213	20 Dinar	55
20 Leva	23	1 Çernovic	—
20 F. Belçika	115	Altın	9,33

İzmirde deniz sporu

İZMİR, 11 (Milliyet) — Şehrimizde kürek, yüzücülük ve yelkenle uğraşacak deniz spor yurdu açıldı. İzmir Turing kulüp şubesi yazın vilâyet iç ve dışında seyahat gezintileri yapacaktır. İlk seyahatler Balıkesir ve Bursaya yapılacaktır.

Türk cerrahlar toplantısı

Türk cerrahî cemiyeti aylık toplantısını 7-4-935 pazar günü saat beş buçukta Gülhane hastanesinde profesör Ahmet Kemalin başkanlığı altında yapmıştır .

1 — Operatör İbrahim Nadir görülen bir mahfazalı müzmin peritonit vak'ası takdim ederek tıbbî edebiyatta buna benzer misaller saymıştır.

2 — Operatör Rifat Hamdi kolit teşhisile aver fistülü yapılmış bir hastada neticede apandisitin meydana çıktığını ti celbetmiş ve bu hususta Kâzım İsmail ve Ömer Vasfi münakaşa etmişlerdir.

3 — Operatör Kâzım İsmail küçük bir çocukta çok nadir bir katani fıtık vak'ası göstermiş bu vak'ayı Murat İbrahim münakaşa etmiştir.

4 — Profesör Murat İbrahim, bir katanî sempatektomisinde ayak gangreninde hasıl olan selâhı gösteren bir vak'a takdim etmiş ve bu hususta mevcut muhtelif muayene usulleri ve ameliyatların kıymeti hakkında Burhaneddin, Kâzım İsmail, Nimet münakaşa açmışlar ve Murat İbrahim ayrıca kulak ta ihtilât yapan bir kursun yarası ve

Inkılâb dersi:

Atatürk kürsüye çıkdı ve dedi ki:

"Yeni Türk rejimi Türke dayanır ve Türke benzer,,

Bay Mahmud Esad dün Türk ihtilâlinin verimini izah etti

İzmir saylavı Mahmut Esad Bozkurt dün Inkılâp enstitüsündeki derslerine devam etmiştir. Bay Mahmud Esadın dünkü dersini yazıyoruz:

— Bayanlar, Baylar,

Muasır rejimlerin mütaleasına geçiyoruz. Son Türk ihtilâlinin verimi olan müessese yeni Türk rejimi diyorum. Gözden geçirdiğim eserlerde Italyan Mussolini devleti diyorlar. Osmanlı denmesi gibi bir rejimin bir şahsa izafesi iptidaî düşünüştür. Kabileler ekseri şeyhlerinin adları ile anılırlar. Medeniyeti yükselmiş olanların rejimleri mensup oldukları milletlerin adı ile anılmalıdır. Türk rejimi Türk kuvvetinin malıdır. O kadar ki şirket dahi kabul etmez.

Yeni Türk rejiminin ne olduğunu anlıyalım.

Türk rejimi hakkında çıkan gazetelerdeki yazılar arasında Türk muharrirlerinin eserini de anabiliriz. Bunlar Ankara Yüksek Ticaret Mektebi Müdürü Şevket Süreyya ve Ağaoğlu Ahmeddir.

Bence bir rejimin ne olduğu tesbit olunurken herkes onu hoşuna gittiği gibi anlamak hakkını haiz değildir.

Bir rejim bana göre şöyle, ona göre öyle olarak tetkik edilemez. Bu gibi tahliller bir şahsın görüşünü ifade eder. Bizatihi rejimi ifade etmezler. Haddi zatında bir rejimi mütalea etmek icab eder. Bunun şartları da şudur:

1 — Her ihtilâlde olduğu gibi Türk ihtilâlinde de bir önder vardır. Onder Atatürktür.

İhtilâlin başından bugüne kadar onun fikirlerini bilmek lâzımdır.

2 — İhtilâli yapan büyük partinin prensiplerini bilmek lâzımdır.

3 — İhtilâl günlerinin fikir cereyanlarını ve hâdiselerini gözönünde tutmalıdır.

Esasa geçelim:

Yeni Türk rejimi ne 18 inci asır devlet felsefesi ile ne de komünist prensiplerle izah olunamaz.

Her iki kısmı söyliyen de bulundu. Çünkü Türk rejimi bunlardan mülhem değildir. Bu rejim ne Montesqiyönün devlet ruhiyatına, ne de Lenin, Karl Marks, Troçki, Stalin fikirlerine istinad edemez. Hele Faşistlik ile asla izah edilemez.

— Türk rejimi ne ile izah olunabilir?

Bu sorgu vaktile de ihtilâlin büyük meclisinde ileriye sürüldü ve karşılığı alındı. Sorguyu soran Miralay mebus Bay Salâhaddin, karşılığı veren rejimin tek önderi Atatürktü.

Bu zat sordu:

— Biz neye benzeriz ve neye istinad ederiz.

Atatürk cevaben:

— Yeni Türk rejimi Türke dayanır ve Türke benzer dedi.

Bu sorgu ve bu karşılık tam âmında ve zamanında oldu. Bilhassa bu Türk rejiminin kurulduğu devirlere tesadüf etti.

Bu sorguya saik şu idi:

Birinci Millet Meclisindeki muhalefet partisinin Cümhuriyete zemin hazırlayan teşkilâtı esasiyeyi değiştirmek, saltanatı kurmak istediği görüldü. O vakit Cümhuriyet mefhumu açık söylenemiyordu.

Yalnız teşkilâtı esasiye hâkimiyet bilâ kaydü şart milletindir.. diyordu. Muhalefet partisi cümhuriyete gidiyoruz. diyorlardı.

Bir parlamento oyunu yapıldı. O zaman muhalifler bir mesuliyeti vükelâ projesi yapılıyordu. Bu esas mevzuu bir tarafa bırakarak böyle bir kanun projesi namı altında Cümhuriyet zeminini kapamak istiyordu.

O zaman Atatürk kürsüye çıkmak mecburiyetinde kaldı. Ve Miralay Salâhaddine cevab verdi.

Bunlardan anlıyoruz ki Türk rejimi devlet bakımı şeklinden Cümhuriyetçidir. Fakat 18 inci asır devlet mefhumu ile söylenen bir cümhuriyet, bir demokrasi değildir. Demokrasidir. Fakat 18 inci asrın demokrasisi değil...

Nasıl cümhuriyetçi olduğumuzu Atatürkün konferanslarında ve partinin programında ve bir de Atatürkün eski serbest fırka reisi Bay Fethiye yazdığı mektupta görüyoruz.

Teşkilâtı esasiye kanunu maddeleri tadil edilebildiği halde Cümhuriyet maddesi kat'iyyen değişemez. Çünkü bu geriye gitmektir.

Türk milletine geriye, ölüme doğru gitmeği teklif etmek bu vatanda hiç kimsenin hakkı değildir.

Yeni Türk rejimi Monteskiyölerin, Rusoların fikirleri ile izah olunamaz. Cümhuriyetçilik prensibinde bu hakikat tecelli etmiştir.

Monteskiyö cumhuriyetçiliği prensip olarak kabul etmemiştir.

Monteskiyö inkilâpçı da değildir.

Türk inkılâbını yapan şef ve millet inkılâpçıdır. Biz durmadan yenilik istiyoruz. Günün birinde daha ileri devlet sistemi olursa onu da kabul ederiz. Fakat Monteskiyö hâlâ Ingiliz zadegânını metheder.

Şimdi gelelim:

— Demokrasilerle hükümdarlık neden telif edilmesin.

Belçika, Ingiltere gibi... Ben demokrasi ile hükümdarlığın telif edilemiyeceği kanaatindeyim. Telif edilmez. Bunu iddia edenler hatâ ederler.

Biz demokrasinin babası sayılan Rusonun fikirlerini bile kabul edemeyiz. Zira o hükümdarlığı kabul etmiştir. Hükümdar nedir? Tacdar nedir?

Bunu bir Rus amele ustabaşısının fikrile söyliyeyim:

Bir amele ustabaşısı fikrini anlatmak için eline bir avuç bakla alırmış. Göstermiş ve dermiş: Bu baklanın içinden hangisi hükümdar diye sorarmış. Hükümdar olmaz, O halde bir tane baklayı hükümdar yapalım.. dermiş. Bir baklayı hükümdar yaparlarmış. Sonra baklayı karıştırırlarmış. Ustabaşı sorarmış.

— Hükümdar bakla nerede...

— Yok...

Işte o zaman derlermiş ki.. Hepiniz Çarsınız. Sonra Çarlık kendinden ortadan kaybolur.,, dermiş. Evet Çarlık hükümdarlık bir bakla gürültüsünden başka bir şey değildir. Hükümdarlar bizim gibi birer adamdır.. Hattâ bizim gibi de değildir. Tarihin maruf katilleri bunlar arasında yetişir.

Vatan denilen mefhumları kendi mülkleri, vatandaşları kendi kulları diye kabul etmeğe ne hakları vardır. Işte mazide insanlığın düştüğü dalâlet, bir kudsiyet kelimesini ilâve etmiştir. Insanlık günün birinde gözlerini açtı. Gördü ki:

— Halife, hükümdar, papa adını taşıyan kudsî şeyler kendisi gibi bir şey imiş.

Bir de Osmanlı tarihine bakalım.

Ibrahim isminde bir adam halife ve Sultan oluyor. Viyana kapılarına, Silezya içlerine, Afrika, Asya ortalarına doğru uzanan imperatorluğun mukadderatının nâzımı bu deli idi. Bütün Osmanlı imperatorluğunun mukadderatına bu hâkim olacaktı. Ve oldu. Bütün bu yerler kılınç hakkı, zekâ hakkı olan bu yerler o delinin malikânesi olacaktı.

Hırsızlık kasıp kavuruyor. Bu anda delinin işi gücü sakalına inci dizdirmekten ibaretti. Işte kudsiyet izafe edilen adamın hali. Delinin yaptığından memleket mutazarrır oluyordu.

Memlekette hükümdar değil millet hâkm olmalıdır. Bu da milletin hakkıdır.

Osmanlıcadan türkçeye karşılıklar kılavuzu

Listenin neşrine devam ediyoruz

1 — Öz türkçe köklerden gelen sözlerin karşısına (T. Kö.) beldeği (alâmeti) konmuştur. Bunların her biri hakkında sırası ile uzmanlarımızın (mütehassıs) yazılarını gazetelere vereceğiz.

2 — Yeni konan karşılıkların iyi ayırd edilmesi için, gereğine göre fransızcaları da yazılmış, ayrıca örnekler de konulmuştur.

3 — Kökü türkçe olan kelimelerin bugünkü işlenmiş ve kullanılan şekilleri alınmıştır: Aslı ak *olan* hak, *aslı* üğüm *olan* hüküm, *türkçe* "çek,, *kökünden gelen* şekil *gibi.*

Müteharrik — Işler
Örnek: Bubarla müteharrik makine — Buğarla işler makine
Müteharrik bizatihi — Kendi işler
Örnek: Müteharrik bizatihi makineler, büyük bir terakkiye vasıta olmuştur — Kendi işler makineler, büyük bir ilerlemeye araç olmuştur.
Gayri müteharrik — Oynamaz, kımıldamaz, hareketsiz.
Örnek: Gayri müteharrik bir cisim gibi durdu — Kımıldanmaz (oynamaz) bir cisim gibi durdu.
Kuvvei muharrike — Işletge — (Fr.) Force motrice
Örnek: On dokuzuncu asrın kuvvei muharrikesi buhar idi: yirminci asrın kuvvei muharrikesi elektriktir — On dokuzuncu asrın işletgesi buğar idi, yirminci asrın işletgesi elektriktir.
Tahrik — Harekete getirme, kışkırtma, uyandırma, işletme
Tahrik etmek — Işletmek
Örnek: Vapurun çarhını tahrik eden buhardır — Vapurun çarkını işleten buğardır.
Tahrik etmek — Uyandırmak
Örnek: Vatanperverlik hissiyatını tahrik etmek, (harekete getirmek) — Yurtseverlik duygusunu uyandırmak
Tahrik etmek — Kışkırtmak
Örnek: Fransada mensucat amelesini tahrik edenler tevkif olunmuştur — Fransada dokuma işçilerini kışkırtanlar tutulmuştur.
Tahrik etmek — Harekete getirmek — (Fr.) Mettre en mouvement
Örnek: Makineyi tahrik etti —Makineyi harekete getirdi.
Tahrikâmiz — Kışkırtıcı
Tahrikât — Kışkırtım
Harf — Harf (T.Kö.)
Harfendaz — Lâfatan
Harhara — Hırıltı
Hariç — Dış, dışarı
Dahil — Iç
Haricî — Dış
Örnek: Haricî cephe — Dış yöney — Hariciye vekâleti — Dış Bakanlığı
Dahilî — Iç
Örnek: Dahilî cephe — Iç yöney — Dahiliye Vekâleti — Iç Bakanlığı
Haricen — Dıştan, dışarıdan
Harif — Güz
Harifane (Bak: arifane) — **Ortaklaşa**
Hârika — Tansık
Harikavî — Tansılı
Harikulâde (fevkalâde) — **Görülmedik, işitilmedik, duyulmadık**
Örnek: 1 — Harikulâde (fevkalâde) bir basiretle — Görülmedik (işitilmedik) bir öngörürlükle — Avec une clairvoyance extraordinaire.
2 — Görülmedik, işitilmedik şey — Une chose inouie
3 — (Konuşurken) harikulâde, fevkalâde yerine: — Olur şey değil — C'est exstraordinaire — Olmaz şey — C'est merveilluex.
Harikulâde (fevkalâde) — **Ustnomal** — (Fr.) Extraordinaire, inoui, merveilleux.
Örnek: Harikulâde bir sây — Usnomal bir çalışma — Un travail exstraordinaire.
Harim — Gizey, avlu — (Fr.) Sanctuaire, enceinte sacrée, enceinte
Örnek: Ev, insanın harimidir — Ev, insanın gizeyidir — La maison est le sanctuaire de l'homme.
Mahrem — Gizli, özdeş — (Fr.) Confidentiel, intime
Örnek: Mahrem evrak — Gizli kâğıdlar — Pièces confidentielles .
Mahremiyet — Gizlilik, özdeşlik, içli dışlılık — (Fr.) Confidence, intimité
Örnek: Bu dosyanın mahremiyeti — Bu dosyanın gizliliği.
Iki arkadaş arasındaki mahremiyet — Iki arkadaş arasındaki özdeşlik.
Mahremane — Gizli olarak — (Fr.)Confidentiellement
Örnek: Bunu size mahremane söyliyorum — Bunu size gizli olarak söliyorum.
Mahremi esrar — Gizdeş — (Fr.) Confident
Harir — Ipek
Harita — Harta
Has, mahsus — Özgü — (Fr.) Propre à
Örnek: Onun kendine has bir yazısı var — Onun kendine özgü bir yazısı var — Il a une manière d'écriture propre à lui.
Tahsis etmek — Özgülemek — (Fr.)Affecter, consacrer, réserver, destiner, allouer
Örnek: Bu mağazanın kirası vergiye tahsis edilmiştir. — Bu mağazanın kirası vergiye özgülenmiştir — Le loyer de ce magasin est affecté à l'impôt
Hassatan, bilhassa, alelhusus — Hele, yalnız.
Hassa, hasiyet, hususiyet — Özgüllük —(Fr.) Propriété, particularité
Örnek: 1 — Madenlerin hassası — Madenlerin özgülüğü — La propriété des métaux.
2 — Mesaiperverlik onun mizacındaki hususiyetlerden biri idi — Çalışkanlık onun özgülüklerinden biri idi — L'amour du travail formait un des particularités de son caractère.
Cevher — Öz — (Fr.) Substance, essence, fond
Asliyet — Özgünlük — (Fr.) Originalité
Örnek: Bu yazıda bir asliyet görünüyor — Bu yazıda bir özgünlük görünüyor — On remarque de l'originalité dans cet article.
Aslî — Özgün — (Fr.) Original
Hususî, şahsî, zatî — Özlük —(Fr.) Personnalité
Örnek: Yüksek bir şahsiyet — Yüksek bir özlük — Une haute personnalité.
Hasad — Biçme
Hasad etmek — Biçmek
Hasar — Zarar (T.Kö.)
Hasbihal — Söyleşi, söyleşmek, söylet (monoloğ anlamına)
Mubahase etmek (Münakaşa etmek) — **Aytışmak, çatışmak.**
Mükâleme, muhavere — Konuşu, konuşma
Münakaşa (Mubahasa) — **Aytışma**
Muhabere — Haberleşme, yazızma
Müzakere — Görüşme, görüşü
Müzakere — Belletim (Okula terimi)
Müzakereci — Belletici
Müzekkere — Asbitik
Taatii efkâr — Oylaşma
Tezekkür etmek — Görüşmek
Tezkere (Tahrirat) **Bitik**
Hasbeliktiza (Bak: Iktiza) — **Lüzumundan dolayı**
Hasebiyle — Dolayı, ötürü
Örnek: Böyle olmak hasebiyle — Böyle olmaktan ötürü, böyle olmak dolalayısiyle
Haseb (Bak: Neseb)
Hased etmek (Bak: Gıbta) — **Kıskanmak, günülemek**
Örnek: 1 — Bana hased edeceğine sen de bir baltaya sap olmağa çalış — Beni kıskanacağına sen de bir baltaya sap olmağa çalış.
2 — Hased etmek, gıbta etmeğe benzemez — Günülemek, imrenmeğe benzemez.
Hasud (Bak: gıbta) — **Kıskanç, günücü**
Hasıl olmak, husul bulmak — Olmak, Üremek
Hasılat — Urüt
Hasılatı safiye — Özürüt — (Fr.) Bénéfice net
Hasılatı gayri safiye — Ham ürüt
Istihsal — Üretim — (Fr.) Production
Örnek: Iktısadî istihsal yolundaki terakki şayanı hayret bir derecededir — Ökonomik üretim yolundaki ilerleme şaşmağa değer bir derecededir.
Istihsal etmek — Üretmek — (Fr.) Produire
Mahsul — Ürün — (Fr.) Produit
Müstahsil — Üretmen — (Fr.) Producteur
Mütehassil — Olma, ürüme, çıkan
Hasım — Hasım (T. Kö.) (Hak yerinde bir birine karşınlık anlamına)
Hasım — Düşman
Husumet — Hasımlık — (Fr.) Adversité
Husumet — Düşmanlık
Hasis — Cimri, bayağı, aşağı
Örnek: Hasis menfaatler — Bayağı (aşağı) asığlar.
Hisset — Cimrilik
Haslet (Bak: Seciye) — **Ira**
Hasretmek — Hasretmek (T. Kö.)
Örnek: Mesaisini, yalnız ilme hasretmiştir — Çalışmalarını, yalnız ilme hasretmiştir.
Hasren — Hasrın
Münhasıran — Salt
Örnek: Münhasıran pederini çağırmış — Salt babasını çağırmış.
Inhisar (Monopol) — **Tekit**
Inhisara almak (Monopolize etmek) — **Tekitlemek**
Hasret, tahassür — Özlem
Örnek: Hasret günlerini andım — Özlem günlerini andım.
Mütehassir olmak — Özlemek
Örnek: Mütehassir olduğum demler — Özlediğim demler
Iştiyak — Göresi
Örnek: Günler geçtikçe size olan iştiyakım artmaktadır — Günler geçtikçe size olan göresim artmaktadır.
Müştak olmak — Göresimek
Hasta — Hasta (T. Kö.)
Hasak — Cön, süpründü
Haşere — Böcek
Haşin — Sert, katı
Husunet — Sertlik, katılık
Örnek: Husunet göstermeden iş yaptırmasını bilir — Sertlik göstermeden iş yaptırmasını bilir.
Haşiv — Şişirme
Haşiye — Çıkma
Hasmet, ihtisam — Görkem
Örnek: Hasmetli bir yürüyüşü vardı Görkemli bir yürüyüşü vardı.
Hasyet — Belin
Örnek: Yıldırım düstüğü vakit hasyet içinde kaldık — Yıldırım düştüğü vakit belin icinde kaldık.
Tehaşi (Bak: ihtiraz) — **Sakınma**
Örnek: Ona söz söylemekten tehaşi ederim — Ona söz söylemekten sakınırım.
Mütehaşi (Bak: Muhteriz) — **Sakıngan**
Hat — 1 — Çizgi, 2 — Yol, 3 — Yazı, 4 — Hat (T. Kö.)
Örnek: 1 — Kırmızı bir hat çekti — Kırmızı bir çizgi çekti.
2 — Hututu hadidiye — Demir yolları
3 — Hattı mıhî — Çivi yazısı.
Hattı hareket — Gidiş, tutum — (Fr.) Manière d'agir, ligne de conduite
Örnek: Hattı hareketini beğenmiyoyorum — Gidişini (tutumunu) beğenmiyorum.
Hattı vâsıl — Bağdaç
Hatâ — 1 — Yanlış, yanlışlık, 2 — Yanılma, 3 — (Bak: kusur) — (Fr.) Faute, erreur
Örnek: 1 — Bu yazıda tertip hatâsı (sehvi) var — Bu yazıda dizi yanlışı var.
2 — Bu hattı hareketinizdeki hatâyı anlıyor musunuz — Bu gidişinizdeki yanlışlığı anlıyor musunuz?
3 — Hatâyı adlî — Tüzel yanılma.
Zühul — Unutsalık — (Fr.) Inadvertance
Örnek: Affediniz, zühul etmişim — Bağışlayınız, unutsalık etmişim.
Hatâen — Yanlışlıkla.
Örnek: Bu sözü, her halde hatâen söyledi. — Bu sözü, her halde yanlışlıkla söyledi .
Hatâ etmek — 1 — Yanılmak, 2 — (Bak Kusur etmek) — (Fr.) Commettre une faute, se tromper
Örnek: Size itimad etmekle hatâ ettiğimi anlıyorum — Size güvenmekle yanıldığımı anlıyorum.
Zühul etmek — Unutsamak
Örnek: Bu işte zühul ettim — Bu işte unutsadım.
Hatır — Hatır (T. Kö.)
Hatıra — 1 — Anı, 2 — Andaç — (Fr.) Souvenir
Ihtar etmek — Hatırlatmak — (Fr.) Rappeler
Tahattur etmek — Hatırlamak — (Fr.) Se rappeler, se souvenir
Muhtıra — Andıç — (Fr.) Mémoire
Yâdü tezkâr etmek — Anmak
Hatib — Aytaç
Hitabe — Ayta
Hitab etmek — Aytamak
Örnek: Size hitab ediyorum — Size aytayorum.
Iradı hitabe etmek — Ayta vermek, ayta söylemek
Örnek: Iradı hitabe ederken sözünü kestiler — Ayta söylerken (verirken) sözünü kestiler.
Iradı nutketmek — Söylev vermek
Örnek: B. M. Meclisinde iradı nutketti — Kamutayda söylev verdi.
Natuk — Sözmen— (Fr.) Qui a la parole facile, beau parleur.
Nutuk — Söylev — (Fr.) Discours
Muhatab — Aytıç
Hatime — Sonsöz
Hitam — Son, bitim
Hatmetmek — Bitirmek, sona erdirmek, tüketmek
Örnek: Koca bir kitabı bir gecede hatmetti — Koca bir kitabı bir gecede bitirdi.
Hattâ — Bile
Örnek: Hattâ sen — Sen bile
Hatve — Adım
Hava — Hava (T. Kö.)
Havale — Gönderi
Örnek: Para havalesi — Para gönderisi.
Havale etmek — Bırakmak, üstüne bırakmak, göndermek (para için)
Örnek: Bu işi ona havale ettiler — Bu işi ona bıraktılar (onun üstüne bıraktılar)
Havali — Dolay
Örnek: Istanbul havalisinde — Istanbul dolayında
Etrafü havali — Yöreçevre
Örnek: Köyün etrafü havalisi hep bahçe idi — Köyün yöreçevresi hep bahçe idi.
Havari — Yarlar
Örnek: Havariyundan Saint Paul ilk incili yazdı — Isa'nın yarlarından Saint Paul ilk incili yazdı.
Havas — Ağal
Havası hamse — Beşduyu
Havayici zaruriye — Yaşatık
Örnek: Şeker de havayici zaruriyedendir — Şeker de yaşatıklardandır.

2385

Istanbul Gayri Mübadiller Komisyonundan:

D.No:	Semti ve mahallesi	Sokağı	Emlâk No:	Cinsi ve Hissesi	Hisseye göre muhammen kıymeti Lira
276	Büyükada Karanfil	Eski Zeytinlik yeni Aydoğdu	30	188 metre arsa	141 Açık arttırma
303	Galata Kemankeş	Karaoğlan	Kayden 24 Kapı 26	Kârgir dükkân ve hane	4800 Kapalı zarf
730	Arnavutköy	Yağhane çıkmazı	18	Ahşab hane ve bahçenin 1-5 hissesi	100 Açık arttırma
1208	Feriköy	Ermeni kilisesi	28	95 metre arsanın 9-16 hissesi	216 Açık arttırma
1366	Fener Abdi subaşı	Kireçhane	3	Kârgir hanenin 1-2 hissesi	1500 Kapalı zarf
1641	Ortaköy	Ikinci orta	12	53,40 metre arsanın 1-3 hissesi	14 Açık arttırma
1641/1	„		12	53,40 metre arsanın 1-3 hissesi	14 Açık arttırma
4153	Beyoğlu Hüseyinağa	Eski Bilezik yeni Yenikafa ve Küçükmumhane	Eski:12-14 yeni: 8	59 metre arsa	236 Açık arttırma
4194	BeyoğluKamerhatun	Tevfik	Eski:13, Yeni:37	Ahşab hane	1516 Kapalı zarf
4746	Üsküdar Altûnizade	Küçük Çamlıca	8	1722 metre arsa	1722 Kapalı zarf
5085	Kadıköy Zühdüpaşa	Hamidiye	Eski: 1	2331 metre arsa	3730 Kapalı zarf

Yukarıda evsafı yazılı gayri menkuller on gün müddetle satışa çıkarılmıştır. Ihaleleri 24-4-935 tarihine tesadüf eden Çarşamba günü saat 14 dedir. Satış münhasıran gayri mübadil bonosiledir.

Istanbul Varidat Tahakkuk Müdürlüğünden:

İhbarname No	Sahibinin ismi	Ticaretgâh mevkii	Senesi	Tarh No	Matrahı lira K.	Vergi yekûnu Lira	K.
13 29	Mukriz Hasan	Daya hatun valide han 7 No	933	64 1	220 00	15	40
12-74	Murkiz Ali Ekber	„ „ 10 No	933	165	195 75	13	70
12-97	„ Ali Rıza	„ „ 37 „	933	47-1	200 00	28	80
12 96	„ „ „	„ „ „ „	933	47	560 00	51	48
13-68	„ Mehmet Rıza	„ „ 55-1 „	933	175	500 00	72	00
12 80	„ Mehmet Ali	„ „ 55 „	933	54	188 40	22	61
12-81	„ „	„ „ „ „	933	54-1	100 00	12	00
13-39	„ Ali Mahmut	„ „ 72 „	„	60	500 00	72	00
13-42	„ Mehmed	„ „ 72 „	„	60	500 00	72	00
13-53	„ Hacı Ismail	„ „ 27 „	„	44-1	300 00	28	80
12-69	„ „ „	„ „ „	„	44	306 80	10	78
13 38	„ Celil ve Abbas	„ „ 19 „	„	168	500 00	72	00
13-73	Haşim baba Z.	„ „ 23 „	„	43	200 00	21	66
13-74	„ „ „	„ „ „ „	„	43-1	100 00	14	40
13-61	„ Hüseyin ve Ş Sinasi	„ 7 „	„	164	500 00	72	00
13-62	„ „ „	„ „ „	„	164	700 00	100	80
13-58	„ Sait oğ. Mehmet	„ „ 39 „	„	48	141 00	7	05
13-78	„ Saraç Ismail Hakkı	Mercan yaldız H. 4 N.	931	322	4727 76	417	86
13-76	Mukriz Ibrahim Halil	D. Hatun valide H. No. 70	933	51	300 00	30	00
13-77	Mukriz İbrahim	„ „ „ „		58-1	150 00	21	60

Mercan şubesi çevresinde yukarda adları yazılı mükelleflere hizalarındaki yıllar için tarholunan kazanç vergilerine ald ihbarnameler ticaret ve ev adreslerinin bulunamaması ve yabancı memlekete gittikleri anlaşılmasından bizzat tebliğ olunamadığından hukuk usulü mahkemeleri kanununun 141 - 142 nci maddelerine tevfikan ilânen tebliğ olunur. (1855)

Inhisarlar U. Müdürlüğünden:

1 — 20-4-935 tarihinde açık eksiltme ile satın alınacağı edilen 70 aded Rasad âleti mübayaası iptal edilmiştir.

2 — Idaremiz ihtiyacı için şartnamesi mucibince muhtelif cins 13 kalemde 48 aded rasad âleti ayrı ayrı pazarlıkla satın alınacaktır.

3 — Vermek isteyenlerin şartnamelerini almak için her gün ve pazarlığa iştirak etmek için de 25-4-935 tarihine müsadif Perşembe günü saat 14 de yüzde 7,5 muvakkat güvenme parasile birlikte Cibalide Levazım ve Mübayaat Komisyonuna müracaatları. (1791)

Süt makinası alacaksanız zirdeki adrese müracaat ediniz.
Türk-Avrupa LTD. ŞTI.
ISTANBUL GALATA, PERSEMBE PAZARI 61

Usküdar icra memurluğundan: Kadıköyünde Bahariye caddesinde Şevki bey sokağında 20 No. lu hanede mukim iken elyevm ikametgâhı meçhul bulunan Nikola Elikoridiye.

Aleksandır varisleri Anna ve Ahiladiyaya 250 lira borcundan dolayı uhtenizde bulunan Erenköyünde kâin 33, 34, 35, 35 No. lu emlâk mumaileyhe ipotek irae edilmiş ve borç tesviye edilmemesi dolayısile ipoteğin paraya çevrilmesi talep edilmiş ve tarafınıza tebliğ için yazılan ödeme emri arkasındaki mübaşirin meşruhatına ve zabıtaca yapılan tahkikata nazaran ikametgâhınız meçhul olduğu anlaşılmış olduğundan ödeme emrinin bir ay müddetle ilânen tebligat icrasına karar verilmiştir. Tarihi ilândan itibaren bir ay içinde daireye müracaatla bir itirazınız var ise dermeyan edilmesi aksi takdirde hakkınızda cebrî icraya tevessül edileceği malûm olmak ve ödeme emri makamına kaim bulunmak üzere keyfiyet tarafınıza ilânen tebliğ olunur . (10397)

HASAN KREMI

Dünyada mevcud kremlerin en nefisi, en sıhhisidir. Nazik cildli kadınların hayat arkadaşıdır. Ihtiyarları gençleştirir ve gençleri güzelleştirir. Insana ebedî bir taravet veren Hasan kremini unutmayınız. Kutusu 50, tüb halinde 20.

Hasan Deposu: Ankara, Istanbul, Beyoğlu.

2699

Stresa konferansı toplandı

(Başı 1 inci sahifede)

hareket edeceklerdir.

Fransız nazırları

STRESA, 11 (A.A.) — Fransız murahhas heyeti, saat 22-25 de buraya gelmiştir. Bay Flanden ile Bay Laval, istasyonda Bay Mussolini tarafından istikbal edilmiştir. Bay Mussolininin beraberinde birçok zevat bulunuyordu. İtalyan hükûmet başkanı ile Fransız devlet adamları arasındaki telâki çok samimî olmuştur. Bay Flanden ile Bay Laval beraberlerinde Bay Mussolini olduğu halde kendilerine ihtiram rasimesini ifa etmiş olan askerî kıtaatı teftiş etmişler ve bir müddet daha Duçe ile görüştükten sonra istasyondan ayrılmışlardır. Fransız heyetini hâmil olan otomobiller Iles Borremeo oteline müteveccihen hareket etmiştir.

Yol boyunca asker kordonları vücude getirilmiş ve bunların gerisinde Fransız bakanlarını hararetle alkışlıyan bir halk kütlesi birikmiş idi. Heyet, otele indikten sonra halk otelin etrafında toplanmış ve alkışlarını yenilemiştir.

Mussolini tayyare ile Stresaya geldi

ROMA, 11 (A.A.) — Bay Mussolininin Forli ve Stresaya yaptığı hava seyahatine aid şayanı dikkat birkaç hususiyet: Ronco hava meydanından kalkmadan evvel, Bay Mussolini bizzat pilotluğunu yaptığı tayyareye en küçük oğlu Romano ile kızı Ana'yı bindirmiş, onlara ilk hava seyahatini yaptırmıştır. Bay Mussolini tayyare ile kısa bir devir yaptıktan sonra çocuklarını bırakmış, Dom meydanı ile Donato Pozzolo üzerinde dolaştıktan sonra Milânoya doğru seyahatine devam etmiştir. Oradan Bay Mussolini üç motörlü bir tayyareye binmiş, ve gene kendi kullanrak Stresaya gitmiştir.

Diplomatların muhafazası

LONDRA, 11 (A.A.) — Royter Ajansının İngiliz heyetine refakat eden diplomasi muhabirinin bildirdiğine göre demiryolu huduttan itibaren kuvevtli bir surette muhafaza altında bulunmaktadır. Hattâ bazı yerlerde mitralyözler konulmuştur. Konferans, saat 10,30 da başlıyacaktır.

İngilizler plân götürmediler

STRESA, 11 (A.A.) — Havas muhabirinden: Sir Con Simon'un Avam kamarasındaki beyanatile tavazzuh eden, İngiliz heyeti murahhasasının mefruz hattı hareketi, İtalyan mahafilinin zihinlerini işgal etmektedir. İngiliz mahafili, Bay Makdonald ile Sir Con Simon'un beraberlerinde plân götürmediklerini temin ediyorlar. Konferansın istihbarî mahiyetinin haricinde, esaslı bir meselenin hallile de uğraşacağı tahmin edilmektedir. Bu mesele, Almanya ile doğrudan doğruya bir teşriki mesaiye hâlâ imkân olup olmadığını tayin etmekten ibarettir. İtalyan noktayı nazarı, bilâkis, evvelemirde en müstacel meselenin halledilmesidir ki, bu da üç devletin, Almanya karşısında değil, fakat Almanyanın tek taraflı yeni teşebbüsü karşısındaki müşterek hattı hareketlerinin aynidir.

İngiliz mahafilinde, aradaki bu farkın, herşeyden evvel bir şekil farkı olduğu ve esasa katiyen taallûk etmediği işaret olunuyor. Bay Makdonald'ın idaresi altındaki İngiliz delekeleri, bütün meseleleri realist bakımdan mevzuu bahsetmeğe karar vermişlerdir.

İtalya ve Almanya

STRESA, 11 (A.A.) — Bay Mussoliniye atfedilen Popolo d'Italia'nın yeni bir makalesi, siyasal mahfellerde büyük bir alâka uyandırmaktadır. Çünkü makale İtalyanın Stresa'da bir muhasım grub teşkil etmektense bütün dikkatini Almanya ile yeniden teşriki mesaiye çevirdiğine hükmettirmektedir. Makale, Stresa'dan ne bir harb, ne de harbi yakın bir mazide gayri kabili içtinab kılacak bir netice çıkmayacağını teyid etmektedir. Fakat bu ebedi bir sulhün temin edileceği mânasına da alınmamalıdır. Böyle bir şulh Stresa'da olmıyan birisine yani Almanyaya bağlıdır. Her türlü heyecanlı havadislerin önüne geçmek için, makale, hiç bir İtalyan projesi olmadığını bildirmekte ve mucize kabilinden bir teklif yapılmayacağını söylemektedir. Binaenaleyh, temelsiz çatılar kurmak gülünç olur.

Makale şöyle diyor:

Avrupa sulhünü zâman altına almak ve kendi sulhümüzü temin etmek için, ufukta bulutlar mevcud oldukça 600 bin kişilik bir orduyu silâh altında bulundurmağı ve hava, deniz filolarımızını inşasını tacil etmeği lüzumlu telâkki ediyoruz.

İlk içtima

STRESA, 11 (A.A.) — (Reuter Ajansı muhabirinden) sabahki içtima 2 saat 20 dakika sürmüş ve bilhassa istihbari bir şekilde cereyan etmiştir. Sir Con Simon'un Berlin, Moskova, Varşova ve Prag ziyaretlerinden mübais vaziyet hakkında etraflı izahat verdiği zannedilmektedir Bundan sonra İngiliz Hariciye Bakanı, vaziyetin bütün safhaları hakkında, Fransız ve İtalyanlar tarafından sorulan suallere cevab vermiştir. Müteakıb müzakereler, öğleden sonra yapılacak olan toplantıya aid usulün tesbitine tahsis edilmiştir. Bu toplantının, Fransızların uluslar kurumuna verdikleri beyanname ile 3 devlet tarafından alınacak vaziyetin tayinine hasredilmesi karargir olmuştur.

Müzakerat inzivada ceryan ediyor

STRESA, 11 (A.A.) — Konferans mesaisi, Adada tam bir ketumiyet içinde ve tecrid edilmiş bir vaziyette devam etmektedir. İzolabella ile sahiller arasında her türlü münakalât inkıtaa uğramıştır. Hattâ gazeteciler bile adayı ziyaret edememektedirler.

İngiliz ve Fransız heyetlerinin birer deniz motörleri vardır. Evlere yerleştirilmiş olan 1500 polis asayişi temine nezaret etmektedirler. Bugün, İngilizler geldikten sonra, üç başvekil ile üç Hariciye nazırı arasında, Bay Mussolini tarafından verilecek öğle yemeğinden evvel bir toplantı olacaktır. Sonra gölde bir gezinti yapılacak ve öğleden sonra mesai devam edecektir.

Londranın fikri

LONDRA, 11 (A.A.) — Havas muhabirinden: Fransız - Rus itilâfının Londrada hâsıl ettiği müsait tesir gittikçe teeyyüt ve tevessü etmektedir. Dün akşam, diplomasi mahafilde, Fransa ile Sovyetlerin, itilâflarını uluslar kurumu anlaşmasına hassaten istinad ettirmekle, en sağlam bir zemin ittihaz eyledikleri ve bu hususta teşebbüslerinin İngiliz hükûmet ve efkârı umumiyesinin endişelerine tamamile tetabuk ettiği söyleniyordu. İtilâf formülü, ayni mahafile göre, o kadar mühim menafii cami görülmektedir ki bunun Stresa'da bütün Avrupaya teşmili mümkün olup olmıyacağı cayi sual addedilmektedir. Filhakika İngiliz diplomatları, uluslar kurumu andlaşmasının bu suretle tavzihini fevkalâde alâkayı calib görüyorlar. Bunlar, hattâ İngilterenin de, Fransız - Sovyet anlaşması esaslarına göre, Uluslar kurumu andlaşmasını izah edici bir andlaşmaya iştirâki ihtimalini mevzuu bahis etmektedirler. Böyle bir ihtimalin tahakkuku halinde, Londra mahafili, dominyonların hiç bir itirazda bulunacaklarını tahmin etmemektedir. Zira, bu vaktile dominyonları hiç bir taahhüd altına sokmamış olan Lokarno kaziyesinin ayni olacaktır. Parlamentonun izni lâhik olmadıkça, İngiliz nazırlarının Stresa'da hiç bir taahhüd altına girmeyeceklerine dair, dün, Avam kamarasında Sir Con Simon tarafından vukubulan beyanatı, ciheti tatbikı ileride parlamentoda müzakere edilecek olan birtakım prensipler üzerine İngiliz murahhaslarının, muhataplarile mutabık kalmalarına mani olamıyacağı, bu münasebetle beyan edilmektedir. Bay Mac Donald ile Sir Con Simonun Stresada hattı hareketleri ne olacağı henüz kestirilememekle beraber, Londra diplomasi mahafilinin bu mülâhazalarındaki ehemmiyet nazarı itibara alınmak icab eder.

Amerikanın raporu

VAŞINGTON, 11 (A.A.) — Haber verildiğine göre, Hariciye Nazırı Hull, Reisicümhura, İngilterenin Stresadaki siyasetine dair mahrem bir rapor takdim eylemiştir. Bu raporun, Londradaki Amerika sefiri tarafından ve Sir Con Saymonla görüştükten sonra yazıldığı beyan ediliyor.

Şark misakının iflâsı

PARIS, 11 (A.A.) — Maten gazetesinin Stresa muhabiri, şark misakını daha şimdiden suya düşmüş telâkki etmenin çok daha iyi olacağı mütaleasında bulunmaktadır. İtalya, Lehistanın hattı hareketi hakkında insaf dairesinde bir hüküm verilmesini müdafaa etmek tasavvurundadır. Çünkü Lehistan, ne Cermenleşmek ve ne de Bolşevikleşmek fikrindedir. Bay Mussolininin Lehistanı garbî Avrupa devletleri arasına kabul etmek taraftarı olduğu da ayrıca beyan olunmaktadır.

Fransız gazeteleri ne diyor?

PARIS, 11 (A.A.) — Matbuat, Almanyanın çok vazih tavır ve hareketine karşı, Fransa, İtalya ve İngilterenin mukavemet göstermelerini hararetle temenni etmektedir.

Matin: (Ümid ederiz ki Stresa'da toplanmış olan devlet adamları vakit kazanmak için değil de, şiddetle harekete geçmek için kendi aralarında anlaşacaklardır.) diyor.

Journal: (Mevzuubahis olan şey, diyor, eski ittifakları canlandırıb bunları Cenevre modasına uygun bir kılığa sokarak sulhü sağlamaktır. Bu iş, İngilterenin yardımı ile de olsa, pek kolay başarılamıyacaktır.„

Petit Journal de diyor ki:

Kuyuddan kurtulmuş ve kuvvetlenmiş ve günden güne artan bir iştehaya kapılmış bir Almanyanın karşısında, sabık müttefikler, kendilerini Stresada şu çetin hakikat önünde bulacaklardır. Almanyanın yeniden doğmuş ve Versay andlaşmasının ölmüş olması.

Devletler, ayrılıkları yüzünden yıkılmış olanı, birleşerek yeniden kurmağa kadirdirler.„

Ekselsiyor'un da mütaleası şudur:

(Vaziyet, seri ve vazih kararlar iktiza ettirmektedir. M. Mussolini ile Fransız nazırları buna kanidirler. Bu kanaatlerini İngiliz meslektaşlarına da kabul ettirebilmelerini temenni ederiz."

Figaro, Stresanın üç devletin icabında, herhangi bir mütecavize karşı hattâ müşterek bir cephe tesis ederek Avrupada her ne bahasına olursa olsun sulhü korumak hakkındaki sarih, dürüst ve kat'i arzularını teyid eyliyeceği ümidindedir.

Bu gazete, Hitlerin bütün teşebbüslerine karşı koyabilecek ancak bu istek ve bu birliktir.„ diyor.

Baltık devletleri

LONDRA, 11 (A.A.) — Taymis gazetesine nazaran Sovyet hükûmeti Almanya ve Lehistan tarafından reddedilmiş olan şark misakı yerine kaim olacak mütekabil bir yardım ittifakı akti için Letonya, Litvanya ve Estonya hükûmetlerinin fikirlerini istimzaç etmiştir. Zannolunduğuna göre yeni itilâfın ana hatları muvakkat Fransız - Rus itilâfının esaslarına benziyecektir.

Malûmata verilirken

Müzakere[illegible] pazara kadar sürecek

Stresa, 11 A.A. — Röyter ajansı bil -

İngiliz heyeti murahhasası bugün Stresada sulh ve emniyet hakkındaki noktayı nazarını Fransa ve İtalyaya açık bir tarzda anlatmıştır. İngiliz heyeti, Fransa ve İtalya ile tesanüdünü kuvvetlendirmek ve isbat etmek için elinden gelen her şeyi yapacağını temin etmiştir.

İngiltere şu kanaattedir ki, Avrupa sulhunü kuvvetlendirecek her hangi bir meselede Fransa, İngiltere ve İtalyanın birbirinden ayrılmamasını hiç bir memleket kendi menfaati iktizasından addedemez.

Saat 19,30 da nihayet bulan öğleden sonraki toplantıda Almanyanın silâhlanması karşısında Fransanın protesto notası görüşülürken, İngiliz heyeti murahhasası müşterek emniyeti en amelî bir tarzda ilerletmeğe âmade olduğunu bildir -

Bu Akşam, İngiliz mahafilindeki intibaa göre, müzakereler çok iyi bir hava içinde başlamıştır. Hususî bir takım noktaların tetkikine girişildiği zaman müşkülât çıkması muhtemel olmakla beraber üç devlet arasında esas itibarile hiç bir ihtilâfı efkâr müşahede edilmemiştir.

Emniyet meselesine, ve taarruza uğrayana yardım hakkındaki uluslar kurumu nizamnamesinin maddelerini şiddetlendirmek meselesine temas edilmemiştir.

İngilterenin bu baptaki noktayı nazarı şudur:

Uluslar kurumunun bir azası olan İngiltere, bu heyetin sulh ve emniyeti elde etmek için vaki olacak mesaisine halisane yardım edecektir.

Müzakerelerin cumartesine, ve hattâ pazara kadar devam etmesi muhtemeldir.

Taymis'in düşünceleri

Fransız Sovyet ittifakı endişe ile karşılandı

LONDRA, 11 (A.A.) — Taymis gazetesi, (Yeni çeşit ittifaklar) başlığı altında yazmış olduğu bir makalede diyor ki:

"Daha şimdiden Almanya ile büyük Britanyanın iştirâki olmaksızın müşterek bir müdafaa sisteminin tahakkuk sahasına isal edilmesine mübaşeret edilmiştir. Fransa ile Rusyanın Stresa konferansının arifesinde uluslar kurumu çerçevesi içinde kalacak karşılıklı yardım misakı imzalamak hususunda anlaşmış oldukları söylenmektedir.

Bu itilâf, ihtimal birçok kimselere uluslar kurumunun mevcudiyetini muhafazaya matuf bir ittifak şeklinde görünecektir. Şu halde bunu uluslar kurumunun istatüsünün karşılıklı yardıma müteallik olan ahkâmına âcilen kuvvet ve müessiriyet vermeği istihdaf eden bir teşebbüs telâkki etmek mümkündür. Bununla beraber bu itilâfın Avrupayı biribirine düşman iki cepheye ayırmak tasavvurunu açıkça tebarüz ettirmek gibi bir mahzuru vardır. Başlamış olan ve daha şimdiden bir felâket halini almış bulunan silâh yarışı bu itilâf yüzünden hiç şüphesiz daha ziyade şiddetlenecektir.

Diğer taraftan sulhü ihlâle teşebbüs edecek herhangi bir devlete karşı kullanılacak en müessir korkutma çaresi ona karşısında toplancak mühim mikdarda kuvvetler bulunacağı hissini telkin etmektir. En büyük ümit, bu usul sulhü muhafaza edebilmesidir.„

Almanyanın fikirleri

BERLIN, 11 (A.A.) — Alman istihbarat bürosundan: Stresa konferansının açılmasından bahseden Volkişer Bönahter şöyle yazıyor:

Sir Saymen ile Bay Eden tarafından tatbik edilen yeni seyyar usulün kullanılmamasını ve onun yerine Avrupa için hiç yeni olmayan bir manzara arzeden konferanslar sistemine dönülmesini geriye doğru bir adım olarak saymak lâzımdır. Böylece bütün Avrupanın emniyet ihtiyaçlarını tesbit etmek mevzuu bahsolunca hükümleri mecburen mahdud olan bir grub devlet görülmektedir. Ancak herkesin teşriki mesaisi ile halloluna bilecek meseleler küçük bir komite içinde müzakere edilmektedir. Bununla beraber şurasını düşünmek lâzımdır ki, İngiliz nazırları, Berlin seyahatinden aldıkları tecrübeler ile, muhatablarına yalnız başlarına Avrupayı temsil etmediklerini, ve ancak küçük bir kısmına sahib oldukları dünyanın akıbeti hakkında karar vermeği tecrübe etmekle pek te iyi olmayan bir manzara arzettiklerini anlatacaklardır.

Misakın akisleri

LONDRA, 11 (A.A.) — Fransız - Sovyet misakı hakkında, Avrupanın mühim merkezlerinde ve Cenevrede bir çok mütalealar yürütülmektedir.

Misak, alelûmum, Stresa görüşmelerine büyük mikyasta tesir edebilecek mahiyette mahirane bir hareket olarak telâkki edilmektedir.

Fransız matbuatı sevinç içindedir. Fakat Pariste, Fransız - Sovyet misakı, henüz bir iskelet olarak telâkki edilmektedir. Bu iskelet, et ve kandan elbisesini, hayat ve kuvvetini Cenevreden beklemektedir.

Berlinde, misak, Stresa konferansı arifesinde İngiltereyi zorlamak için yapılmış bir teşebbüs mahiyetinde telâkki edilmektedir. Bu görüş, Röyter ajansının Berlinde toplamış olduğu ihtisasların hülâsasıdır.

Roma ihtiyatlıdır. Hâkim olan düşünce şudur:

Stresa konferansı müsbet neticelere erişdiği takdirde, Fransız - Sovyet anlaşması bütün mânasını kaybedecektir. Fakat Stresada bir şey yapılamazsa bu anlaşma daha büyük bir ehemmiyet alacaktır.

Deyli Telgrafın Varşova muhabiri, Polonya hükûmetinin, Fransa ile Sovyet Rusyanın imzalamaya karar vermiş gibi göründükleri tarzda bir misak imzalamaya kat'i surette aleyhtar olduğunu bildirmektedir .

Kadınlar kongresi

(Başı 1 inci sahifede)

Gelen murahhaslar şunlardır:

İngiliz murahhasları: Caroline Lowe, Florence Barry, Christine Spender, Mary Cooke.

Amerikan murahhası: Berth D. Bauer.

Avusturalya murahhası Bessie Rischbieth'tir.

Murahhaslar dün sabah istasyonda Türk Kadın birliği başkanı Bayan Lâtife Bekir ile diğer aza bayanlar tarafından karşılanmışlardır.

Murahhaslar Kadın birliği azasile birlikte dün sabah ve öğleden sonra Perapalas otelinde toplanarak, kongre için yapılan hazırlıkları gözden geçirmişlerdir.

Dün Perapalas otelinde Bayan Ashby ile görüştük. Kongre başkanı çok sevimli ve nazik bir kadındır. Bundan iki ay evvel de bir defa yine kongre hazırlıkları münasebetile İstanbula gelmiş ve burada yaptığı temaslarla kendisini herkese sevdirmişti. Bayan Ashby dün bize dedi ki:

— Bugün gelir gelmez Türk murahaslarile birlikte toplanarak yapılan hazırlıklara göz gezdirdik.

Açılış celsesi şimdilik bizi çok meşgul ediyor. Konferans ve kongrelere tahsis edilen Yıldız sarayındaki umumi içtima salonu çok güzel ve muhteşemdir. Fakat murahhasları ve o celsede davetli olarak bulunacak olan zevatı alamıyacağından korkuyoruz. Bu salon ancak beş yüz kişi alıyor. Halbuki açılış celsesine davet edilecek zevat ta bir o kadardır.

Şimdilik bunu düşünüyoruz.

Açılış celsesinde evvelâ hükûmet namına valinin bir nutuk söylemesi usulündür. Her kongrede böyle olmuştur. Sonra Türk kadınları namına Bayan Lâtife Bekir bir nutuk söyliyecek, bundan sonra da ben söz alacağım.

Nutkumun hattâ türkçe bir hulâsasını da yapmak isterim. Fakat bilmem muvaffak olacak mıyım?

Bunu heyeti murahhasa başkanlarının birer nutku takip edecektir. Kongrede resmi lisan fransızca, ingilizce, almancadır. Her nutuk Fransızca ve İngilizceye hulâsa olarak tercüme edilecektir. Bayan Schreiber ve Bayan Günsberg tercümanlık vazifesini üzerlerine almışlardır.„

İngilterenin silâhsızlanma siyaseti

Bayan Corbett Ashby, İngilterenin silâhsızlanma konferansında murahhas idi. İngilterenin Beyaz Kitabı neşretmesi üzerine vazifesinden istifa etmiştir. Ashby'ye dün istifasının sebebini sorduk, bize şu cevabı verdi:

— Hükûmetin siyasetini doğru bulmadığım için silâhsızlanma konferansından çekildim. Beyaz Kitapta hükûmetin silâhlarını arttırması lüzumundan bahsediliyordu. Ben buna karşı koymak istemiyorum. Eğer Beyaz kitapta İngilterenin müdafaası için silâhların arttırılması lüzumundan bahsedilseydi mesele yoktu. Fakat hükûmet uluslar kurumunun bugünkü makanizmasının sulhü temine kifayet etmediğini, uluslar kurumunun bu hususta bir işe yaramadığını ilân etmiş ve silâhları arttırmak için bu fikri ileriye sürmüştür. Çekilişimin sebebi budur.

O gündenberi nazırlar, Beyaz Kitaptaki mütalealardan böyle bir mâna kasdedilmediğini anlatmağa çalışıyorlar. Bu fena değil, hattâ bu sözler biraz da hoşuma gidiyor.

—Müşterek emniyet siyasetine karşı fikriniz nedir?

— Müşterek emniyet siyaseti en doğru bir siyasettir. İngilterede halkın bir kısmı da bu noktai nazarı besliyor. Netekim Beyaz Kitabın neşrinden sonra silâhları arttırma siyasetini protesto yollu halk toplantıları da yapıldı. İngiltere hükûmeti diğer memleketlerle müşterek emniyet uğrunda çalışacak olursa, halk ta kendisile beraber olacaktır.

İnfirad siyaseti doğru değil

— İnfirat siyasetine karşı fikriniz nedir?

— İnfirat siyaseti, İngilterenin eski bir ananesi icabıdır. Fakat bugün artık bu ananeye bırakılmalıdır. Dünya memleketleri o kadar birbirine yaklaşmıştır ki bizim de onlara yaklaşmamız lâzım geliyor. Bu vaziyete göre İngilterenin tek başına kalmasına esasen imkân yoktur.„

İzmirli bir İngiliz murahhası

İngiliz murahhaslarından Bayan Florence Barry babası İzmirli olduğundan uzun müddet İzmirde oturmuştur. Bayan Florence Barry diyor ki:

— Ben de 25 sene evvel burada idim. Ailem İrandan İzmire gelmiş oradan İngiltereye göçmüştür. Babam İzmirde Zokori Barry adile tanınmıştır. Keza amcam Baltazar da İzmirde tanınmış bir aileden dir. Yunanistanla ticaret yaparlar. Bundan yirmi beş sene evvel ilk defa İstanbula geldiğimi hiç unutmam. Şehirde geziyorken kapalı çarşıda pasaportumu kaybettim. Çok heyecanlı dakikalar geçirdim. Sonra çarşıda uğradığım dükkânda pasaportumu buldum.

İngilterede Sainte Jeanne D'Arc içtimai ve siyasi birliğinin kâtibiyim. 23 senedir mensup olduğum teşkilâtta kadınların hakkını müdafaa ediyorum. Ve bir Katolik gazetesinin başmuharriri bulunuyorum. İngilterede kadınlık sahasında yapılacak çok iş vardır. 1928 de İngilterede kadınlara erkeklerle müsavi haklar verilmişti. Fakat bugün ayni işi yapan erkek ile kadın ayni ücreti almamaktadır. Bu sebeple bir müsavat elde etmek için daha çok çalışmamız lâzım geliyor.

Kongreye İngiltereden üç muhtelif teşkilâta mensup kadın geliyor. Bunlardan biri benim mensup olduğum Sainte Jeanne D'Arc teşkilâtı, diğer kadın serbestliği cemiyeti, üçüncüsü de müsavi hemşehrilik milli cemiyetidir. Cemiyetimizin başkanı ve ayni zamanda murahaslar arasında bulunan Christine Spender İngilterede çok tanınmış, kültür sahibi bir kadındır.

Murahhaslar arasında bulunan Langhton Mathews de pazar günü gelecektir. Mathews kız izcilçr teşkilâtı yapmış ve harpte İngiliz bahriyesinde çalışmıştır. İngilterede harbiye ve bahriye ve hava kuvvetlerine mensup yardımcı kadınlar heyeti vardır.„

Bayan Schreiber Ankaradan döndü

Ayni zamanda gazeteci ve muharrir olan Schreiber Ankarada hükûmet erkânı ve kadın saylavlarla görüştükten sonra şehrimize gelmiştir.

Londra otelinde görüştüğümüz Schreiber bize dedi ki:

— Ankarayı tahminin üstünde buldum. Herkesle görüştüm ve her şeyi gördüm. Sıhhat Bakanı Bay Refik, Kamutay İkinci başkanı Bay Hasanla konuştum. Muhaverelerimiz hep feminizm etrafında idi. Bilhassa kadın saylavlarla görüşmem çok faydalı oldu.

Dönüşte İsviçre ve Fransada Türkiye hakkında bir kaç konferans vereceğim.„

Seylân müslüman kadınlarının Kongreye selâmı

Şehrimize gelen Avustralya murahhası Bessie Rischbieth, yolda Seylân adasına uğrayarak oradaki feminist kadınlarla görüşmüştür. Müslüman olan bu kadınlar Avusturalyalı murahhasa kongre başkanı Bayan Corbett Ashby'ye hitaben yazılmış bir mektup vermişlerdir.

Mektubun bazı kısımlarının tercümesi şudur:

Beynelmilel kadınlar kongresi reisliği
İSTANBUL

Seylân adasındaki müslüman kadınlarının İstanbulda toplanan beynelmilel kadınlar kongresindeki hemşirelerine hitabeleri.

Muhterem reis,

Seylânın kadınlarını temsil eden bizler; kongrede toplanan hemşirelerimize samimî selâm ve temennilerimizi yollarız. Kadınlığı yakından alâkadar eden meselelerin müzakere ve münakaşası için bütün dünya kadınlığını temsil eden hemşirelerimizin müşterek bir kürsü etrafıdna toplanmış olmaları bizi bihakkın iftihara sevketmektedir.

Kongrenin, aramızda inanma, muhabbet ve samimiyet rabıtaları mevcut olan Türk hemşirelerimizin bir vakitler merkezi olan İstanbulda toplanması da ifadesinden âciz bulunduğumuz derecede bizi memnun etmiştir. Münakaşa ve müzakerenizde muvaffakiyet için size duacıyız. Ümit ve itimat ederiz ki bu kongrenin mesaisinin semresi, bütün dünya kadınlığının hukuk ve müsaadatının teslim edilmesi şeklinde meydana çıkmış olsun.

Kongrenin müzakeratını son derece alâka ile takip edeceğimiz şüphesizdir.

Kongrenin müzakerelerine Türk hemşirelerimizin gösterececkleri yardım ve hissei iştirakin; ayni dine mensup olan diğer hemşirelerinin de lehine kayıt ve işaret edileceğine emin bulunmaktayız.

Kongrenin muvaffakiyeti için dualarımızı tekrarlarken dünyanın her tarafında ki Müslüman hemşirelerimizin derin hissiyatlarına da tercüman olduğumuzu bilmekle memnuniyetimizi beyan eyleriz.

W. M. Hasim
M. A. C. Mohamed
Hatice Mohamed

Sovyet artistleri

(Başı 1 inci sayfada)

bir iki temsil vereceğiz .

— Türk ve Sovyet sanatkârlarile muhtelit temsiller vermek mevzuu bahis midir?

— Henüz buna dair verilmiş bir karar yoktur. Bu noktayı da Ankarada görüşeceğiz.

Bay Steinberge Türk sanati hakkında fikrini sorduk: "— Henüz hiç bir şey gördim medim, bir şey işitmedim ki bir fikrim olsun„ dedi.

Steinberg Pariste ve Londrada orkestra şefliği yapmış, sanatkâr bir musikişinastır.

Bulgar - Romen hududundaki hâdise

(Başı 1 inci sahifede)

mışlar ve muhacirleri kaçakçı zannederek ateş edenlerin Bulgar muhafızları olduğunu tesbit etmişlerdir .

Ayni zamanda Bulgar makamatı Romanyaya tahriri teminat vererek Romanyada bulunan asılları Türk Bulgar tebaasından muhacirlerin Bulgaristana avdetlerine müsaade olunacağını bildirmişlerdir. Bulgaristan şimdiye kadar bir kaç defa bunları geri almaktan imtina etmiş idi.

Türkiye ve Bulgaristan

(Başı 1 inci sahifede)

kanını kral namına selâmlamış ve refakatindeki Bayanlara kral ve kraliçe namına buketler vermiştir.

Bulgar dış işleri bakanı Bay Batalof, Türkiye dış işleri bakanını hükûmet namına selâmlamış ve refakatindeki Bayanlara çiçekler takdim etmiştir.

Bay Tevfik Rüştü Aras, ayni zamanda Türkiyenin Sofya elçisi Bay Ali Şevki Berker ve Türkiye sefareti erkânı ile Sovyet sefiri Bay Raskolnikof, Yunan sefiri Bay Collas, Romanya sefiri Bay Stoica, Yugoslavya sefiri Bay Tzintzar-Marcovitch ve Bulgar hariciye bakanlığı yüksek memurları tarafından selâmlanmıştır.

Bay Tevfik Rüştü Aras, trenin tevakkufu esnasında saraya giderek, defteri mahsusa imza etmiş ve mütealkiben, trenin hareketine kadar, istasyonda Bulgar dış bakanı Batalofla görüşmüştür.

Bu müddet zarfında kadınlar da otomobille şehri dolaşmışlardır.

Tayyare piyangosu talihlileri

(Başı 1 inci sahifede)

me kâtibi Adnandadır. Yine bir sissesi İzmirde İkinci Karantinada Binbaşı Necmidedir. Bu biletin diğer bir parçası Trabzonda, Bursa ve Ankaradadır.

25 bin lira isabet eden 5097 numaralı biletin birer hissesi Diyarbekirde, Çanakkalede, Adanada, İzmirde üçü de İstanbuldadır. Biri iade edilmiştir.

Biletin onda biri Tahtakalede Lokantacı Hayim Levidedir.

15.000 lira isabet eden 1361 numarak biletin birer hisseleri, Samsun, Afyon, Ankara, Akhisar, Manisa, ve iki hissesi de İstanbulda satılmıştır.

Bir hissesi Beyoğlunda sarraf Balihorcu yadis'tedir.

Yunanistanda

(Başı 1 inci sahifede)

midis on altı sene, yüzbaşı Nikolayidis, Skarnavis ve yüzbaşı muavini Kurtelis, Rallis on bir sene, yüzbaşı Zanopulos ve yüzbaşı muavini Varsadakis on sene kürek cezasile rütbelerinin refine ve diğer zabitlerin beraatine. Sivillerden de Cedis'in on beş sene, Kansu, Mustaka, Burcis'in onar sene küreğe Levandis, Angelidisin iki sene hapsine ve geri kalanların beraatine karar verilmiştir.

Selânik divanı harbinde

SELANİK, 11 (Hususi) — On dokuzuncu Serez piyade alayı isyancı zabitlerini muhakeme eden divanı harp yüzbaşı Hacınikolau, Farsoris, Samotrakis, Karacopulos, Vafopulosun müebbet küreğe yüzbaşı muavinini on sene küreğe ve bir binbaşı ile bir yüzbaşıyı sekizer sene, miralay Despotopulosu dört sene hapise bir yüzbaşı muavinin on sene küreğe ve bir takım zabitleri de altışar ay hapise ve bütün mahkûmların rütbelerinin refine 11 zabitin beraatine hüküm vermiştir.

Azledilen banka müdürü

ATİNA, 11 (Hususi) — Ziraat Bankası umum müdürü Venizelist Gondikas azledilerek yerine divanı muahasebat umum müdürü Lampropulos tayin edilmiştir.

Tevkif müzekkeresi kesilenler

ATİNA, 11 (Hususi) — Birinci ordunun kararile isyan hareketinde alâkadar oldukları tahakkuk eden muhalif parti liderlerinden Kafandaris, Papaanastasiyu, Milonas, Sofulis ile mebus Sanidis Hacibeyu, Tendidakis, Marselos ve V. Karapırnayots aleyhlerinde divanı harp müstantikliğince tevkif müzekkereleri kesilmiştir.

Hariciye Bakanlığı emrine alınanlar

ATİNA, 11 (Hususi) — Yunanistanın Varşova, Moskova ve Sofya elçileri N. Polidis, Polihronopulos ve Kollas hariciye bakanlığı emrine alınmışlardır .

İstanbul General konsolosu Papsalis te azledilen İzmir konsolosunun yerine nakledilmiş ve İstanbul konsolosluğuna muvakkaten Belgrad büyük elçiliği kâtiplerinden Triandafilidis tayin edilmiştir.

Kaçak bir General

ATİNA, 11 (Hususî — Buradaki İtalya elçiliği isyan esnasında harbiye mektebi baskın idare etmediğinden dolayı itiham edilmekte bulunan general Vlakosun bir motör ile on iki adalara çıktığını ve oraca siyasi mülteci olarak kabul edildiğini Yunan hükûmetine bildirmiştir .

Beyoğlu dördüncü sulh hukuk mahkemesinden: Beyoğlunda Meşrutiyet caddesinde (20) No. lu Petrelli apartımanı (3) No. lu dairesinde bir odada oturmakta iken 15-2-935 te ölen İraklinin terekesine mahkemece el konmuştur. İlân gününden başlamak üzere alacaklı ve vereceklilerin bir ay ve mirasçıların üç ay içinde Beyoğlu dördüncü sulh hukuk mahkemesine müracaatları ve vaktinde alacaklarını kayıt ettirmeyenler hakkında medenî kanunun 561 ve 569 uncu maddeleri hükmü tatbik edileceği ilân olunur. (10403)

Rotbart - Luxuosa

Yüksek tabakanın ve zevki selim sahiplerinin tıraş bıçağıdır.

10 adedi 200 kuruştan 150 kuruşa indirilmiştir. Ecza depolarile büyük ıtriyat mağazalarında bulunur. 10 adedi 150 uruştur.

İstanbul dördüncü icra memurluğuna: Yeminli ehli vukuf tarafından tamamına elli bin lira kıymet kesilen Beşiktaşta Meşrutiyet mahallesinde eski Cabi yeni Büyükdere caddesinde eski 34 yeni 198 numaralı içinde terkos, havagazı, elektrik tesisatile metruk bir kaloriferi bulunan Raif Paşa apartımanının yarım hissesi dairemizce satılığa çıkarılmış olup şartnamesi 4-5-935 günlemecinden itibaren divanhaneye asılarak 15-5-935 günlemecine rastlayan çarşamba günü saat 14 ten 16 ya kadar dairemizde satılacaktır. Arttırmaya girebilmek için yüzde 7,5 teminat akçesi alınır. Birikmiş vergi, belediye resimleri ve vakıf icaresi müşteriye aittir. Arttırmada gayri menkule kesilen kıymetin hisseye isabet eden miktarının yüzde 75 ini bulmak şart olup aksi halde en son arttıranın taahhüdü yerinde kalmak üzere arttırma 15 gün daha uzatılarak 30-5-935 günlemecine rastlayan perşembe günü ayni saatte ve ayni yerde yapılacak ve bu defa da yüzde 75 ini bulmazsa 2280 No. lu kanun ahkâmına tevfikan satış geriye bırakılacaktır. 2004 No. lu icra ve iflâs kanununun 126 ıncı maddesi mucibince ipotek sahibi alacaklılarla diğer alâkadarların ve irtifak sahiplerinin, gayri menkul üzerindeki haklarını, hususile faiz ve masrafa dair olan iddialarını müsbit evraklarile birlikte ve 20 gün içinde dairemize bildirmeleri lâzımdır. Aksi halde hakları tapu sicillerile sabit olmadıkça satış bedelinin paylaşmasından hariç kalırlar. Daha geniş bilgi edinmek istiyenlerin 933 - 426 No. lu dosyasile dairemize müracaatları ilân olunur. (10408)

İstanbul Dördüncü İcra Memurluğundan: Heyeti umumiyesinin tamamı (26618) yirmi altı bin altı yüz on sekiz lira muhammen kıymetli Kadıköyünde Kalamış civarında Zühtüpaşa mahallesinde eski ve yeni Fener ve Kalamış caddesinde kayden Es. 14 Ye. (80) (80) No. lu tasarruf kanununun neşrinden evvel muhtes maabağ bir bab köşkün zemin ve ebniyesiyle eşçarı halen 80 sayılı büyük köşk ile ahır ve çamaşırlığı müştemil ve içinde pek çok çiçek, meyva ve çam ağaçları olan 5 dönüm 2 E. 121 zira mikdarlı bağıyle beraber işbu müştemilâtlı köşkten ibaret gayri menkulün tamamı ile gene tamamı 1530 bin beşyüz otuz lira muhammen kıymetli olup adı geçen yukarıdaki emlâke birleşik kayden Es. 30 Ye. 22 sayılı ve içinde kısmen eşçarı bulunan bir parça bir dönüm mik darındaki bağ mahallinin tamamından ibaret olan işbu iki parça gayri menkulün dört tarafları duvarla çevrili ve her ikisinin heyeti umumiyelerinin tamamları (28148) liradan ibaret olan işbu iki parça gayri menkullerin tamamları ayrı ayrı şartnamelerle açık arttırmaya konmuş olup 15 Nisan 935 tarihinden itbaren dairemizde asılı bulunacak şartnameleri herkese açık bulundurularak 13 Mayıs 1935 Pazartesi günü saat 14 den 16 ya kadar dairemizde açık arttırma ile satılacaklardır. Arttırma bedelleri muhammen kıymetlerinin yüzde 75 ini bulmadıkları takdirde en son arttıranın taahhütleri baki kalmak şartiyle arttırmalar 15 gün daha temdit olunarak 28 Mayıs 935 salı günü gene saat 14 ten 16 ya kadar yapılacak olan ikinci açık arttırmalarında bu gayrimenkuller en çok arttıranlarının üstünde bırakılacaklardır. Arttırmalara iştirak için muhammen kıymetlerin yüzde 7 buçuğu nisbetinde pey parası veya bu mikdarlar üzerinden millî bir bankanın teminat mektubunu vermeleri lâzımdır. Müterakim vergilerle belediye resimleri vakıf icareleri müşterisine aittir. 2004 No. lu icra ve iflâs kanununun 126 mcı maddesine tevfikan hakları tapu sicilleriyle sabit olmıyan ipotekli alacaklılarla diğer alâkadaranın ve irtifak hakkı sahiplerinin bu haklarını ve hususile faiz ve masrafa dair olan iddialarını ilân tarihinden itibaren 20 gün içinde evrakı müsbiteleriyle bildirmeleri, aksi halde hakları bu sicillerle sabit olmıyanların satış bedellerinin paylaşmasından haric kalacakları cihetle alâkadarların bu maddei kanuniyeye göre hareket etmeleri ve daha fazla malûmat almak isteyenlerin 934-4552 Dosya No. su ile memuriyetimize müracaatla satış gününden evvel istedikleri tafsilâtı almış bulunmaları ilân olunur. (10398)

Üsküdar ikinci sulh hukuk mahkemesinden: Üsküdarda Arakıyeci Hacı Cafer mahallesinin Körbakkal çıkmaz cami sokağında 15 No. lu hanede sakin iken elyevm akıl hastalığından dolayı Şişli Fr. hastanesinde tahtı tedavide bulunan Servet Hüseyinin hacrile gerek servete ve gerekse küçük çocukları Melâhat ve Nebahat. ve Nerimana vesayete ehliyeti anlaşılan hastanın biraderi ve küçüklerin dayıları Mehmet Fevzi vasi nasp ve tayin kılınmış olmakla bu bapta bir gûna itirazları olanların on gün zarfında Üsküdar ikinci sulh hukuk hâkimliğine müracaatla dermeyan eylemeleri lüzumu

Ne o? Geçmiş olsun!

-Sorma kardaşım POKER PLAY TRAŞ BIÇAĞINI kullanmadım. onun cezasını çekiyorum.

SATIŞ YERLERİ: ANKARA: Sofu zade Mehmet Emin — MERSİN: Hakakzade Rahmi — İZMİR: Hüseyin Hüsnü — SAMSUN: Tursun Şeref

Müjde

Zabıta memurlarına mahsus 200 metroluk mesafeyi gösterir kuvvette

DAİMON

Ceb fenerleri

gelmiştir. Her yerde 1526 numara tahtında arayınız ve taklitlerinden sakınınız.

Atatürk Heykeline Aid Müsabaka İlânı

Denizli Vilâyeti Daimî Encümeninden:

1 — Denizlide Cumhuriyet meydanında dikilecek (Atatürk) heykelinin yapılması müsabakaya konulmuştur.

2 — Müsabaka müddeti 1-4-1935 tarihinden 30-4-1935 salı günü saat 16 ya kadardır.

3 — Heykel, tabiî büyüklüğe nisbetle bir buçuk misli olacak ve bronzdan yapılacaktır.

4 — Müsabakaya iştirak edeceklerin İstanbul veyahut ya bancı memleketler güzel sanatlar akademilerinden mezun ve heykel işinde muvaffak olmuş Türk sanatkârlarından bulunmaları ve yabancıların bu şartlardan başka on sene Türkiyede ikamet etmiş ve ticaret sicilinde mukayyet bulunmuş olmaları lâzımdır.

5 — Müsabakaya iştirak edecek heykeltraşlar müsabaka müddeti içinde Denizliye kadar masrafı ve ambalaj ve sigortası kendilerine ait olmak üzere heykelin 1-16 nisbetinde alçıdan bir maketini yaparak vilâyete göndereceklerdir.

6 — Heykelin kaidesi vilâyetçe yaptırılacaktır.

7 — Müsabaka neticesinde mahsus komisyonu tarafından birinciliği kabul edilene 200 ikinci gelene 100 lira mükâfat verilecektir.

8 — Heykel birinci gelen sanatkâra pazarlıkla yaptırılacak, uyuşulamadığı takdirde ikinciliği kazanan sanaatkârla pazarlığa girişilecektir.

9 — Pazarlık şartları ayrıca tesbit olunacaktır. Müsabakaya iştirak edenler pazarlığa esas olmak üzere heykelin bedeli hakkında tekliflerini de bildirmelidirler.

10 — Tafsilât almak istiyenlerin vilâyet makamına müracaat etmeleri ve bu müsabakaya ait şartname nüshaları İstanbulda Güzel sanatlar akademisi müdürlüğüne, Ankara ve İzmir vilâyetleri muhasebei hususiye müdürlüklerine gönderildiğinden fazla malûmatı oralardan da almaları ilân olunur.

(1750) 2584

Adapazarı ahşab ve demir malzeme

İmalâthanesi Türk Anonim Şirketinden:

Merkezi Istanbulda, Galatada Nişastacıyan hanında kâin Adapazarı ahşab ve demir malzeme imalâthanesi Türk Anonim Şirketinin 3 mart 1935 tarihinde toplanan heyeti umumiyesince tasfiyesine karar verilerek tasfiye memurluklarına Galatada Sümer Bankta Muzaffer Soysallı ve Fevzi Sayın tayin edilmiş olduklarından şirket dainlerinin şirketteki hukukunu nihayet bir sene zarfında bilmüracaa isbat etmeleri lüzumu ticaret kanununun 445 inci maddesi mucibince ilân olunur.

2399

Kartal Mal Müdürlüğünden:

Karyesi	Mevkii	Cinsi	Metro M	Beher M Lira K.	Metro Mecmuu Muhammen kıymeti Lira K.
Maltepe	Türbe sokağı	Arsa	103	00 90	92 70
„	„ „	„	88	00 90	79 20
Pendik	Karakol sokağı Azaryan caddesi	„	190	00 50	95 00
„	Lekler ve Ayayorgi	„	210	00 75	157 50
„	Arabacı ve Rasih Efendi sokağı	„	176	00 75	132 00

Yukarıda cinsi yazılı (5) tane arsanın peşin para ile temliki 24-4-935 günlemeç çarşamba günü saat on iki buçukta ihaleleri icra kılınacağından isteklilerin depozito makbuzlarile Kartal Malmüdürlüğünde mütteşekkil satış komisyonuna gelmeleri (1575) 2414

Dahiliye Vekâletinden:

Aded		Aded	
50	Karyola	100	Çarşaf
100	Battaniye	100	Yorgan kılıfı
100	Yastık	50	Dolap
200	Yastık yüzü	50	Yatak

Müstahdemler için, nümune, evsaf ve eşkâli şartnamesinde yazılı bulunan ve muhammen bedeli 2500 ikibin beşyüz lira olan yukarıda cins ve mikdarı yazılı eşya kapalı zarf usulile eksiltmeye konulmuştur.

Eksiltme 29-4-935 Pazartesi günü saat 15,30 da Dahiliye Vekâleti binasında toplanacak eksiltme komisyonunda yapılacaktır. Muvakkat teminat mikdarı 187,5 liradır. Isteyenler bu husustaki şartnameleri almak ve nümuneleri görmek için her gün eksiltme komisyonuna müracaat edebilirler.

Taliblerin 29-4-935 Pazartesi günü saat 14,30 a kadar icab eden belgelerle birlikte teklif mektublarını Dahiliye Vekâleti eksiltme komisyonuna vermiş olmaları lâzımdır.

(1815)

Yalova'da otel inşası

Kapalı zarf usulü ile eksiltme ilânı

Akay İşletmesi Müdürlüğünden:

1 — Eksiltmeye konulan iş "Yalovada otel inşası,, dır. "Elektrik, Kalörifer ve sıhhî tesisat ve diğer teferrüatı beraberdir.,, Keşif bedeli (350. 816) lira (95) kuruştur.

2 — Bu işe aid şartnameler ve evrak şunlardır.

A — Eksiltme şartnamesi.
B — Mukavelename lâhikası.
C — Fennî şartname.
Ç — „ „ lâhikası.
D — Elektrik tesisatına aid umumî şartname.
E — „ tesisatı lâhıkası.
F — Kalörifer tesisatı umumî şartnamesi.
G — „ „ fennî şartnamesi.
H — Mahâl listesi.
İ — Sıcak su tesisatı fennî şartnamesi.
J — Asansör tesisatı fennî şartnamesi.
K — İzolâsyon vantilasyon şartnamesi.
L — Dere yatağının değiştirilmesine aid şartname.
M — İnşaat keşifnamesi.
N — Projeler.

İsteyenler bu şartnameleri ve evrakı (17,5) lira bedel mukabilinde Akay İdaresi veznesinden alabilirler.

3 — Eksiltme 22-4-935 tarihinde Pazartesi günü saat 15 de Galatada Köprü başında Akay İdaresinde yapılacaktır.

4 — Eksiltme kapalı zarf usulü ile yapılacaktır.

5 — Eksiltmeye girebilmek için isteklinin 17783 lira muvakkat teminat vermesi, bundan başka aşağıdaki vesikaları haiz olup göstermesi lâzımdır.

A — 100 bin liralık Otel, Banka veya İdare binası yapmış olduğuna dair Nafıa Vekâletinden alınmış bir vesika.

B — Münakasa şartnamesinde yazılı vesikalar.

6 — Teklif mektubları yukarıda 3. üncü maddede yazılı saatten bir saat evveline kadar Akay Müdürlüğünde getirilecek Encümen Reisliğine makbuz mukabilinde verilecektir. Posta ile gönderilecek mektubların nihayet 3 üncü maddede yazılı saate kadar gelmiş olması ve dış zarfın mühür mumu ile ivice kapatılmış olması lâzımdır.

Postada olacak gecikmeler kabul edilmez. (1740)

2602

İstanbul Millî Emlâk Müdürlüğünden:

Cinsi ve Mevkii	Pey Akçesi L.
Haliç: Karaağaçta Imrahor köşkü caddesinde içinde biri ahşap ikisi kâgir üç evle bir kâgir dükkânı bulunan 3181 metre murabbamdaki 175, 177, 179 ve 181 No. lu arsanın bir metre murabbaı 80 kuruş ve binaların ankazı 500 lira tutar üzerinden.	230
Meciye köyünde Likör fabrikası karşısında yeni yolda ada 4 parsel 2-1 No. lu 925 metre murabbaı arsanın bir metre murabbaı 80 kuruş tutar üzerinden:	56
Avrat pazarı: Canbaziye mahallesinin Demirci çeşmesi sokağında 172,24 metre murabbaı arsa üzerine kurulmuş 10 No. lu ahşap bahçeli evin tamamı 400 lira tutar üzerinden:	30

Yukarıda cins ve mevkileri yazılı yerler gösterilen tutarlar üzerinden açık arttırma usuliyle satılacaktır. Isteklilerin ve şartlarını öğrenmek isteyenlerin 27-4-935 Cumartesi günü saat 14 te pey akçeleriyle müracaaları. (M.) (1828)

Ecnebî memleketlere giden tüccar ve seyyahlara

Banka Komerçiyale İtalyana

Sermayesi: 700,000,000 (Ihtiyat akçesi : 580,000,000 Liret)

Travellers (Seyyahin çekleri) satar

Liret, Frank, İngiliz lirası veya Doları Frank olarak satılan bu çekler sayesinde nereye gitseniz paranızı kemali emniyetle taşır ve her zaman isterseniz dünyanın her tarafında, şehirde otellerde vapurlarda, trenlerde bu çekleri en küçük tediyat için nakit makamında kolayılıkla istimal edebilirsiniz. Travellers çekleri hakikî sahibinden başka kimsenin kullanamayacağı bir şekilde tertip ve ihtas edilmiştir. (5999) 2386

KIREÇLIK Kömür Madenleri

TÜRK ANONIM ŞIRKETINDEN:

Şirketin senelik âdi içtimamda ekseriyet olmadığından 27 Nisan 935 Cumartesi günü saat 14 de ayni ruzname ile Galatada Merkez Rıhtım Hanında üçüncü katta No. 28 yazıhanesinde toplanılacağından hissedaranın yevmi içtimada hazır bulunmaları rica olunur.

Beyoğlu dördüncü sulh hukuk mahkemesinden: Şişlide Bulgar hastanesinde tedavi edilmekte iken 3-10-934 te ölen Silistireli muallim Muhsinin parasına mahkemece el konmuştur. İlân gününden başlamak üzere alacaklı ve vereceklilerin bir ay ve mirasçıların üç ay içinde Beyoğlu dördüncü sulh hukuk mahkemesine başvurmaları ilân olunur. (10402)

İstanbul Harici Asker Kıtaatı ilânları

Beher tanesinin tahmin edilen fiatı 70 lira olan 500 tane mahrutî çadır ihale günü talip çıkmadığından yeniden kapalı zarfla eksilmeye konulmuştur. İhalesi 14-4-35 pazar günü saat 11 dedir. Muvakkat teminatı 2625 liradır. Şartnamesinin 175 kuruşa almak ve örneğini görmek istiyenler her gün, eksiltmeye girecekler muvakkat banka teminat mektup veya maliyeye yatırılmış teminat makbuzlarile kanunun 2 ve 3 üncü maddelerinde yazılı vesikalarla birlikte teklif mektuplarını ihale saatinden en az bir saat evvel Ankarada M. M. V. Satınalma komisyonuna vermiş bulunmaları. (1561) 2425

* * *

Beher tanesinin tahmin edilen fiyatı 800 kuruş olan 2500 tane battaniye kapalı zarfla eksiltmeye konulmuştur. Ihalesi 27-4-935 Cumartesi günü saat 11 dedir. Muvakkat teminat 1500 liradır. Şartnamesini parasız almak örneklerini görmek isteyenler her gün öğleden sonra komisyona müracaat edebilirler. Eksiltmeye girecekler muvakkat banka teminat mektup veya makbuzlariyle arttırma eksiltme kanununun 2 ve 3 üncü maddelerinde yazılı vesikalarla birlikte teklif mektuplarını ihale saatinden en az bir saat evvel Ankarada M. M. V. Satmalma komisyonuna vermeleri. (1845)

* * *

1500 aded telefon ve telgraf direği kapalı zarfla eksiltmeye konulmuşdur. Bir adedinin muhammen bedeli 600 kuruştur. Ilk pey parası 675 liradır. Ihalesi 25 Nisan 935 Çarşamba günü saat 16 dadır. Şartnamesini parasız okumak isteyenler her gün komisyona gelebilirler. Eksiltmeye gireceklerin belli gün ve saattan bir saat evvel ilk teminat ve makbuzları ve kanuna göre yanlarında bulundurulması lâzımgelen vesikalarla beraber teklif mektuplarını Çorluda Satınalma Komisyonuna gelmeleri. (1866)

İstanbul Asliye mahkemesi birinci Hukuk dairesinden:

Giresun İş Bankası tarafından Ayakut zade Süleyman namına verilen İstanbul İş bankası tarafından tediye edilecek olan 25-10-934 tarih ve 119-29754 No. lu ve bin lirayı muhtevi çekin zayi edildiğinden bilbahis mezkûr senedin iptali mumaileyh Süleymana izafetle vekili avukat Celâl Feyyaz tarafından talep edilmesine binaen ticaret kanununun 638 inci maddesine tevfikan bin lirayı muhtevi bulunan mezkûr çek her kimin yedinde ise 45 gün zarfında mahkemeye ibrazı ve ibraz edilmediği takdirde müddeti mezkûrenin hitamında mezkûr çekin iptaline karar verileceği ilân olunur. (9848) 2400

Devredilecek ihtira beratı

(Nişadır ruhunun tahmizinden itibaren mütekâsif hâmızı azot istihsaline ait usul) hakkındaki ihtira için İktısat Vekâleti Sanayi Müdiriyetinden istihsal edilmiş olan 19 Mayıs 1928 tarih ve 770 numaralı ihtira beratının ihtiva ettiği hukuk bu kere başkasına devir veyahud icara verilmesi teklif edilmekte olmakla bu hususta f[illegible] malûmat edinmek isteyenlerin Gal[illegible]da Aslan Han 5 nci kat No: 1-4 idarehaneye müracaat eylemeleri ilân olunur.

Istanbul Ikinci Icra Memurluğundan: Mahcuz ve paraya çevrilmesine karar verilen 4000 adet gayri mübadil bonosu 18-4-935 tarihine müsadif Perşembe günü saat 12 den 13 e kadar Istanbul Dördüncü Vakıf Hanında Esham borsasında satılacağından talip olanların mahallinde hazır bulunacak memuruna müracaatları ilân olunur. (10417)

ZAYI — 615 sicil numaralı arabacılık ehliyetnamemi zayi ettim. Yenisini alacağımdan hükmü yoktur.

Arabacı Veli

Umumî Neşriyatı ve Yazı İşleri Müdürü Ekrem Izzet Bey

Gazetecilik ve Matbaacılık T. A. Ş.