Kültür Bakanlığı bu yıl tiyatro işlerini de bir düzene koymak için bütcesinden yetmiş bin lira tahsisat ayırdı.

Milliyet

Sahib ve Başmuharriri: Siird Saylavı Mahmud SOYDAN

İngiliz nazırlarından Lord Eden gelecek, hafta Moskovaya gidecek Bay Stalin ve Bay Litvinofla görüşecektir.

FİATI 5 KURUŞTUR | 10 uncu sene No. 3262 CUMARTESI 9 MART 1935 | Tel: { Müdür: 24318, Yazı işleri müdürü: 24319 İdare ve Matbaa: 24310

General İnönüne İtimad reyi

General İsmet İnönü yeniden kurduğu kabinenin bildirimini (beyannamesini) Kamutay'da (Millet Meclisi) okudu. Kamutay'ın bu kez sayın generale inan (itimat) reyi vermesi, Başbakanlığının onuncu yıldönümü dolayısile gönülden gelen bir tezahür biçimini almıştır.

General İnönü tam on yıl önce Kamutay'ın karşısına çıktığı vakit, bir takım adaklarda (vait) bulunmuştu. O günkü adaklar bugün artık başarılmış işlerdir. Ülkenin iç düzeni (asayiş) yolundadır. Ulus bir amaç üzerinde, bir ülkü etrafında toplanmıştır. Ulusal korunma için her tedbir alınmıştır. Bayındırlık işleri yürüyor. Sanayi kurumu programla ileriliyor. Türkiye uluslararası geçiminde her devletin inan ve saygısını kazanmıştır. Bununla beraber, bütün işlerimiz bitmiş değildir. Hiç bir ülkenin işleri bitmez. Ulusların hayatı, çalışmak, bir amaca vardıktan sonra daha ileri amaçlara varmak için uğraşmaktan ibarettir.

Barış bu amaçların en değerlilerinden biridir. Sayın Başbakan, on yıldır dış işlerde güddüğü siyasayı buna dayamış ve geçen günkü bildiriminde de buna dokunmayı unutmamıştır. General İnönü demiştir ki: «Türk cemiyetinin barış ve emniyet içinde ilerilemesini ve çalışmasını amaç tutuyoruz.» Gerçek barış bizim için ön düşüncelerden biridir. Bu, yalnız huzur içinde yaşamak dileğinden gelmiyor; yapılacak işlerimizi ancak barış içinde başarabileceğimiz içindir ki barışın bizim için ayrı bir önemi vardır. Bunun için değil midir ki, sayın Başbakan da barışı çalışma ile bir arada sayıyor?

General İnönü, bildiriminde ökonomik işlerden bahsederken, can alacak bir soruma dokunuyor: İstihlâki arttırmak için bir takım sanayi mahsullerinin fiyatlarını indirmek. Gerçek bu, ülkenin bugünkü ökonomik durumunda bir düğümdür. Sanayi kuruyoruz; ancak dışarıya mal satmak için değil, ülkede kullanmak için.

Eğer istihsal edilen mal fiyatı, kamunun (halk) satın alma kabiliyetinin üstünde olursa bu kurumdan beklediğimiz aslam elde edilmiş olmaz. Çünkü malı satacak kimse bulamayız. Bu zorluğa iki yandan çare aramak gerektir: Malı ucuzlatmak. Kamunun ve hele en geniş satın alıcı tabakası olan köylünün satın alma kabiliyetini arttırmak.

Bunların her ikisi de başarılması kolay olmıyan işlerdir. Ancak bugün ökonomik hayatımızın düğümü budur. Ve bunu çözmekle ökonomi alanında en büyük iş başarılmış olacaktır.

Şunu da söyliyelim ki böyle bir deneme, bir takım ücret ve tarifeler üzerinde yapılmış ve iyi neticeler verdiği görülmüştür. Bu işin gizi (sır), kamunun satın alma kabiliyeti ile satış fiyatı arasında birini zarara sokmıyacak, ötekini de faydalanmaktan mahrum bırakmıyacak, bir denklik meydana getirmektedir. Sürümün artması, fiyatı indirir; fiyatın inmesi sürümü arttırır. İşte bütün sorum böyle iyi bir kombinezon bulmaktadır. Bu denklik bulununca göreceğiz ki, ansızın ülkenin görüsü (manzara) değişecektir. Sevinçle görüyoruz ki hükûmet tebunun üzerindedir.

Acun büyük bir ökonomik sıkıntı ve siyasal kararsızlık içindedir. Böyle nazik zamanda devlet dümeninin General İnönü gibi denenmiş ve başarıcılığı tanınmış bir devlet adamının elinde bulunması biz Türkler için mutlu bir inanç vesilesidir. Sayın Başbakanı ve kabine arkadaşlarını Kamutay'da kazandıkları inan reyinden dolayı kutlular, ülkeye kendilerinden beklenen hizmetleri yapmalarını dileriz.

A. Şükrü ESMER

Âsiler Tsalya'da Larissa'yı işgal ettiler

Venizelos isyan muvaffak olmazsa Grid'de mustakil bir devlet kuracakmış

Uluslar kurumuna baş vuracakmış

Âsiler hükûmet tayyarelerinden ikisini top ateşiyle düşürdüler. Epire de geçtikleri bildiriliyor

Bir Yunan vapuru Çanakkalede yakalanarak limanımıza getirildi

Son vaziyetin hülâsası

ASİLERİN DRAMAYI DA İŞGAL EDEREK KISMEN EPİRE DE GEÇTİKLERİ BİLDİRİLMEKTEDİR. TSALYADA LARİSSA (ESKİ YENİŞEHİR) DE ASİLERİN ELİNE DÜŞMÜŞTÜR.

ÜÇ TORPİTO MUHRİBİNİN GİRİDDE KANDİYEYİ BOMBARDIMAN ETTİĞİ HABER VERİLİYOR.

ASİLER AVEROFU BOMBARDIMAN ETMEK İSTİYEN İKİ TAYYAREYİ DÜŞÜRMÜŞLERDİR.

ŞARKİ MAKEDONYADA ASİ KUVVETLERE KARŞI HAREKÂT DEVAM EDİYOR. FAKAT KESİF BİR SİS HAVA HAREKÂTINA MANİ OLUYOR.

GENERAL PLASTİRAS İTALYADA İTALYAN KUVVETLERİ TARAFINDAN TEVKİF EDİLMİŞTİR.

İNGİLTERE, HADİSELERİ HÜKÜMETE KARŞI TEVECCÜHLE KARŞILADIĞINI BİLDİRDİ.

FRANSA PİREYE BİR TORPİTO MUHRİBİ GÖNDERDİ, AYRICA İKİ KRUVAZÖR GÖNDERECEK.

Yunanistanda son vakayiin cereyan ettiği mıntakayı gösterir harita

PARIS, 8 (A.A.) — Gazetelerin Yunanistana gönderdikleri hususi muhabirlerinin verdikleri tafsilâta göre, âsiler vaziyetlerini sağlamlaştırıyor gibidir.

Lö Jurnalın hususi muhabiri, Midillinin işgalinden başka âsilerin Sakız ve Sisam adalarını da iki torpito muhribi ile işgal ettiklerini ve Serez

Şarki Makedonyadaki harekâtı idare eden General Kondilis

ile Kavalada vaziyetlerini takviye ettikten sonra Dramayı işgal ederek kısmen Epire geçtiklerini bildirmektedir.

Fakat muhabir, hükûmete sadık kalan donanmanın hazır olduğunu ve üç torpito muhribinin Kandiyeyi bombadıman ettiğini de ilâve etmektedir.

Pöti Parizien muhabiri, hükûmet tayyarelerinin Serez ile Kavalada demir atmış olan iki âsi harp gemisini bombardıman ettiklerini bildirmektedir.

Lö Peti Jurnale göre, Venizelosçular Larissayı işgal etmişler, Averofu takip etmek istiyen iki tayyareyi düşürmüşlerdir.

Pireye karşı bir hücum yapılmasından korkulduğu bildirilmektedir.

Yunan hududunda top sesleri

SOFYA, 8 (A.A.) — Yunan hududunda sükûnet hükümfermadır. Bulgar Makedonyasından top ve mitralyöz sesleri duyulmaktadır.

Hudut civarındaki halka nazaran, muharebe gürültüleri Bulgar hududuna yaklaşmaktadır. Ve bu âsilerin ricatine delâlet etmektedir.

Asiler bazı hudut karakollarını geçmişlerdir.

Şarki Makedonyada

ATİNA, 8 (A.A.) — Harbiye bakanı ve asilere karşı askerî harekâtı idare eden general Kondilis, göndermiş olduğu bir telgrafta, şiddetli fırtına ve soğukların devam ederek, şarki Makedonyadaki âsi kuvvetlere karşı muntazam ordunun harekâtını güçleştirmekte devam ettiğini ve kesif bir sisin hava harekâtına mani olduğunu bildirmektedir.

General Kondilis, rüzgârın şiddetinden bir tayyarenin düştüğünü, ordunun kuvvei maneviyesinin mükemmel olduğunu ilâve etmektedir.

Giritte müstakil devlet

ISKENDERİYE, 8 (A.A.) — Giritte, Suda limanındaki âsi harp gemilerine geçen hafta yaptıkları hücumda, Averof krüvazörü hükûmete ait iki tayyareyi düşürmüştür. Ayni gün Averof kruvazörüne düşen bir bomba iki bahriyeliyi öldürmüştür.

Bu haberler, isyan çıktığı gündenberi Giritten gelen ilk haberlerdir. Haberleri, (Imperial Airways) İngiliz tayyare şirketinin Giritte bulunan ve adadan ayrılmasına hususi bir şekilde müsaade edilen Imperia yatmın

Tevkif edildiği haber verilen General Plâstıras

kaptanı vermiştir.

Reuter ajansı muhabirine verdiği bir mülâkatta, İmperia kaptanı, Girit halkının Venizelosa yardıma hazır olduğunu bildirmiş ve şunları ilâve etmiştir:

«Eğer, âsiler mağlûp olursa, Venizelos Giridi müstakil devlet ilân ederek uluslar kurumuna müracaat etmek niyetindedir.»

Plâstiras mevkuf

ATINA, 8 (Milliyet) — Atina gazetelerinin Romadan aldıkları telgraflarda Italya hükûmetinin Plâstirası nezaret altına aldığı bildirilmektedir. Plâstiras, Fransanın Cannes şehrinden Brendiziye gelmiş ve oradan Milânoya geçmişti.

ATINA, 8 (Milliyet) — Sofyadan alınan haberler Bulgaristana iltica eden âsilerin silâhlarından tecrit edilmekte olduğunu bildirmektedir. Atina gazeteleri bu haber ile beraber âsilerin inhilâl etmek üzere bulunduklarını da yazıyorlar.

ATINA, 8 (Milliyet) — Buradaki İngiliz elçisi Başbakan Çaldarisi zi-

(Devamı 6 ıncı sahifede)

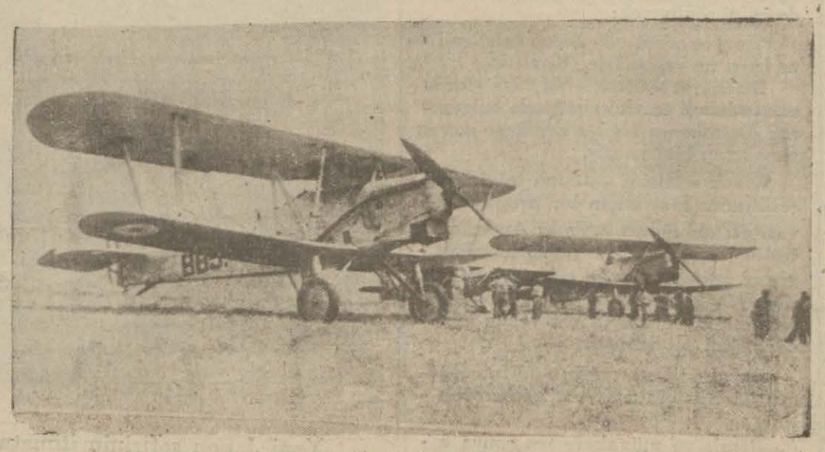

Asileri tenkil için kullanılan bir Yunan tayyaresi

Bulgarların şikâyeti hayretle karşılandı

Dış işleri Bakanımızın beyanatı

Trakyadaki askeri kuvvetlerimiz normalin fevkinde degildir

Uluslar kurumu genel kâtibi müracaatı garib buldu

Dün Anadolu ajansı, Istanbulda ve Ankarada hayretle karşılanan bir haber verdi. Bu habere göre, Bulgaristan, Cenevredeki mümessili eski Ankara sefiri Bay Antonof'un elile Milletler Cemiyetine verdiği bir mektupta, yapılan askerî hazırlıklardan dolayı Türkiyeyi şikâyet etmiştir. Türkiyenin hiç bir askerî hazırlığı yoktur. Bu haber evvelce de neşredilmiş ve Anadolu Ajansı tarafından tekzip edilmişti.

Normal vaziyetlerdeki askerlik muvmanlarından başka bir şey yapıldığı yoktur. Bunun içindir ki böyle bir müracaatın mânası anlaşılamamıştır.

Başvekil Zlatef'in geçen gün söylediği nutukta Türkiyeden çok samimi bir lisan ile bahsetmesi ve General İnönü'nün de okuduğu kabine beyannamesinde buna samimiyetle cevap vermesi karşısında bu yüzden duyduğumuz hayret daha çok artmaktadır. Her halde Türkiyeden şikâyeti mucip olacak hiç bir vaziyet yoktur. Acaba Bulgaristanın bu hareketi arkasında gizli bir maksat mı vardır? Bunu anlayamadık ve ümit ederiz ki bir kaç güne kadar anlaşılacaktır.

Bay Tevfik Rüştü Aras

ANKARA, 8 (A.A.) — Bulgaristanın Akvam cemiyetine Türkiye hakkında müracaat ettiğine dair gerek ajans haberleri üzerinde Ulus başmuharriri Dış Bakanı Bay Tevfik Rüştü Aras'ın bu mesele üzerine mütalealarını rica etmiştir. Dış Bakanımız demiştir ki:

"— Ajansların Bulgaristanın Akvam cemiyetine hakkımızda müracaat ettiğine dair verdiği haberler doğrudur, Biz bunu ancak dün akşam geç vakit öğrendik ve ne kadar derin bir hayretle kar-

(Devamı 6 ıncı sahifede)

Fenerbahçe Galatasaray sıfır sıfıra berabere kaldı

Istanbul şampiyonunu tayin edecek olan Fenerbahçe - Galatasaray maçı, dün, Taksim stadında oynandı.

Maç saati yaklaştığı zaman stadyo - ma girmek bir mesele idi. Içerdekilerin keyfine tâbi olarak arada bir, birkaç dakika için arahk edilen demir kapıdan e-

(Devamı 6 ıncı sahifede)

T
TAN
N

Almanyadan getirttiğimiz, 1935 modeli, en mükemmel bir rotatif makinede,

Memleketin değerli gazetecilerinden ve halkın sevdiği yazıcılardan mürekkep yeni bir kadro ile,

Balkanlarda ve memleketimzide yaptığı büyük bir istihbarat teşkilâtile,

ÖZÜ SÖZÜNE UYGUN

CUMHURIYET TURKIYESININ ILERI HAREKETLERINI KUVVETLE TUTARAK HALK ARASINA YAYACAK VE BU HAREKETLERIN BEKÇISI OLACAK

BÜYÜK BİR GAZETE

HALINDE ÇIKMAK ICIN HAZIRLANIYOR.

TARİHİ TEFRİKA: 63

Her hakkı mahfuzdur. Yazan: Son Yemen valisi Mahmut NEDİM

Yemende İmam ile itilâf edildikten sonra birbiri ardı sıra müşkilât çıktı

İdrisî rahat durmuyor, İtalyanların teşviki ile bir türlü silâhını elden bırakmıyordu

Kuvvei mevcudenin bir tüfek bile atmayacaklarını Seyit İdrisî söylüyor. Bunların ne gibi ahvali vahimeye sebep olabilecekleri malûm devletleridir.

Yirmi üç ve yirmi dörtlü efrat dahi müşkülât ile zaptedilmekte olduklarından bunların da terhisleri zaruridir. Kuvayi munzamadan artık istifade mümkün olmadığından kuvvayi kadimenin mevakie taksim ve tabiyesi teemmül olundu. Seyit İdrisî, İmam Hz. aleyhinde harekât ve tahrikâttan vazgeçmemekte olduğu cihetle Musa Kâzım bey müfrezesi yerine hiç olmazsa bir tabur gönderilmek ve iki aylanberi İdrisinin nezdinde bulunan Nasır ahiren bazı ta'hüdat ile Habura avdet ettiğine göre Hacce cihetleri kuvvetli bulundurulmak zaruridir. Ötedenberi ihtiyacı kat'iye mebni asker bulunan mevaki ve merakizde haddi asgarî olarak birer miktar kuvvet tertip olunduktan sonra Luhya, Zöhre ve Vaizat için elde yalnız üç tabur kalıyor. Herhangi bir mahalde hüdanekerde tahaddüs edecek bir vakaya karşı ihtiyat kuvvet kalmıyor. Mevaki ve merakizin yekdiğerine muavenet edemiyeceleri malûmdur. İdrisî ile uzun müddet oyalanamaz.

Bundan biraz sonra gene Başkumandanlık vekâletine, 5 Mayıs 329 da şöyle yazıyorum:

"Elcerebdeki taburların dört yüzü mütecaviz efradı müsellâhan ve müctemian kıtalarını terkile Zöhreye geldiler. Bu gece de Luhyaya geleceklerdir. Diğerlerine ibret olmak üzere bunlar hakkında şiddet istimali için verilecek emri diğer kıtaların infaz etmiyecekleri bittecrübe anlaşılmasına ve zaten şu sırada şiddet istimali kabailce suitesiri mucip olacağına mebni kuvayi umumiye kumandan vekili ile bilmüzakere kasaba haricinde çadırlarda iskânları ve vapur gelinceye kadar başka yolsuzluklarda bulunmamalarına çalışılması tensip edilmiştir. Muhaberat ve mahsusata nazaran bilûmum kuvvei munzame efradının pek az zaman zarfında böyle peyderpey Luhyava gelecekleri muhakkaktır. Kuvvei munzama kâmilen Luhyaya inerlerse ve istenilen altı tabur da bir saat evvel yetişmezse Abes şeyhinin ve diğer meşayihin istimalesi için vaki olan teşebbüsatın akim kalması ve İdrisinin cüreti artarak ve itilâf hakkındaki muhaberatın neticesini bekliyerek tecavüzde bulunması kaviyyen muhtemeldir.

Kuvayı munzama terki mevki ettikten sonra bu cihetlerde kuvayi kadimeden kalacak üç taburun hali tedafüiyi muhafaza edemiyecekleri ise meydandadır. Diğer mevkilerden kuvvet celbi de imkânsızdır. Askerin bu hali vilâyet ve orduyu tehlikede bıraktı. Buralarda gavaili cedide hudusundan evvel mukaddema arzolunan altı taburun serian ve efradı cedidenin peyderpey yetiştirilmesi ve kuvayı munzamanın biran evvel aldırılması ve kuvayı munzama gittikten sonra Sait paşa hazretleri de günden güne artmakta olan hastalığı ve ahvali sıhhiyesi dolayısile burada kalamıyacağından ordu ve fırkalar için tensip buyrulacak kumandanların âcilen ve Hüdeyde fırkasına tayin olunacak ve Hacur ve Luhya havalisini idare edebilecek zatın da evvel beevvel izamı müsterhamdır.,,

İşte Yemende İmam ile itilâf yaptıktan sonra biribiri ardı sıra bu nevi müşkülât ile karşılaşıyorduk.

İdrisî rahat durmayor, İtalyanların mütemadî yardımları, teşvik ve teşcileri ile bin türlü hile ve hud'aya baş vurarak silâhını elinden bırakmıyor. Biz ise ona ne yapacağımızı bir türlü kat'i surette kestiremiyerek işi sürüncemede bırakıyor, böylece buhranın devam etmesine hattâ artmasına sebep oluyorduk.

Tam bu buhran içinde iken ise asker bu hale gelmişti. Dert içinde bunalmış kalmıştım.

İmam Yahya ile yapılan itilâf İstanbulda meclisi vükelâca da kabul ve nihayet padişahın da iradesine iktiran ettikten sonra fermanı posta ile gönderilmişti.

Fakat (ferman) lâfzı İmamın hoşuna gitmiyeceği için bunu (menşur)e çevirmiştik.

Bunu İmama götürecek bir heyet seçmek lâzım geliyordu. O sırada — şimdi Aydın mebusu — Übeydullah efendi,tetkikat ve seyahat için Yemene gelmiş, bende misafirdi. Übeydullah efendinin bu iş için biçilmiş kaftan olduğunu düşündüm. Esasen o da İmamı görmek, onunla görüşüp tanışmak emelinde idi. Bu suretle Übeydullah efendinin riyasetinde, — şimdi Sinop valisi olan — vilâyet mektupçusu Abdülhak Hakkı, jandarma kumandanı Hatifî, Yemenin evkaf nazırı Seyit Kasım Izgi (1) İstinaf mahkemesi başkâtibi Kadı Übeydullah Ömrî (2) ve kumandan vekili Hüseyin paşanın mahdumu yüzbaşı İhsan beylerden müteşekkil bir heyet İmam nezdine gitti. Avdetlerinde İmamın bu fermanı San'ada okurken kendisine de benim vekâlet etmemi istediğini söylediler. Ve biz merasimi mahsusa ile fermanı okuduk. O gün umuma hitaben söylediğim nutukta ezcümle demiştim ki:

— "Dokuz yüz kırk beş tarihinde Osmanlı camiasına idhal edilen Yemen siyasî ve coğrafî vaziyeti itibarile pek ziyade haizi ehemmiyet ve terakkiye müstait iken, itiraf etmek lâzımdır ki, idaresi, imarı için baştakilerle efrad tevhidi maksat ve âmal edemediklerinden senelerce perişan kalmış ve bu yüzden bir çok kardeş kanı dökülmüş, hele dağlık kısımlar birçok defalar kanlı sahnelere şahit olarak işgal ve tahliye olunmuştur.

Bin iki yüz seksen sekiz tarihinde Gazi Ahmet Muhtar paşa kumandasile gelen Osmanlı askeri dağlık kısımları tamamen istilâ ederek Taız, Asir ve Hüdeyde sancakları dahil olduğu halde burası idarei mülkiyeye muvafık bir vilâyet haline ifrağ edildi.

Ahmet Muhtar paşa ve ondan sonra gelen valiler bu memleketin iyiliği, terakkisi için ellerinden geldiği kadar çalışmışlardır. Ancak sabık idarenin takip ettiği meslek, teferrüt ve istipdat yolu Osmanlı hükûmetini terkip eden muhtelif akvamın ahvali ruhiyesini, mizaç ve tabiatlerinin [illegible] nazarı dikkate almağa mâni olduğundan vu valilerin de bütün emekleri boşa gitmiş, burada ciddî bir iş görmeğe, emniyeti tesise muvaffak olamamışlardır. Hattâ birçok müessif vekayi zuhur etmiş ve bu böyle devam edip geçmiştir.

Yemen bugün perişan ve harap bir haldedir. Kahvelikler bile kurumuştur. Köprüler, imaretler, yollar yıkık, ve haraptır. Servet membaları yok olmuştur. Halk ancak hayatını muhafaza edebilmeği düşünüyor.

Yapacağımız ilk iş emniyet, sükûn ve huzuru tesis etmektir. Başka çıkar yol yoktur. Ve bunu yapacağız, mutlaka yapacağız.

Fena idareler ve bunların doğurduğu ihtilâller yüzünden Osmanlı devletinin tarihî ömrü tabiisini ikmal etmiş olduğuna bütün akıl başında olanların bile kanaat getirecekleri kadar meyus oldukları bir zamanda Yemende beyhude yere kardeş kanı dökenler ve gene hiç bir neticeye varamayanların sırtlarındaki büyük günahları bir tarafa bırakacak, onu artık düşünmeyeceğiz bile..

Yeni bir devre giriyoruz. Meşrutiyet bize geniş mikyasta memleketin saadet ve selâmeti için çalışmak imkânlarını verecektir.

Son 326 senesi ihtilâlini de bugünden itibaren unutuyoruz..

(Bitmedi)

(1) Yemende Evkaf hariciye ve evkaf dahiliye nezaretleri vardır. Çok zengin olan Yemen evkafını bu (nazır)lar idare ederler.

(2) Bu zat şimdi Yemen hükûmeti Başvekilidir.

HARİCİ HABERLER

Londra andlaşması etrafında

B. Eden gelecek hafta Moskova ve Varşovaya gidecek

İngilizler Berlin ziyaretinin arifesinde Beyaz Kitabın neşrinde yanıldıklarını anladılar

LONDRA, 8 (A.A.) — Bay Edenin Moskova ve Varşova seyahati gelecek hafta içinde olacaktır.

Bay Eden, Moskovada Bay Stalin ve Bay Litvinof, Varşovada da Bay Bek ile görüşecektir.

Bay Litvinof

Ingiltere ve Almanya

LONDRA, 8 (A.A.) — Dün, Bay Eden'in Moskova ve Varşovaya seyahatinin haber verilmesinden sonra bugünkü vaziyetin anahtarının Berlinde bulunmakta olduğu açıkça bildirilmektedir.

Ingiliz hükûmetinin, beyaz kitabın neşri ile kaybettiği sahayı tekrar ele geçirmek için mümkün olduğu kadar çalışacağı da ümit edilmektedir.

Liberal gazetelerden Niyuskronikl, Deyli Herald ile beraber, Sir Saymenin Berlin seyahatinin tehiri mesuliyetini yüklettiği hükûmeti tenkitte devam etmektedir.

Deyli Herald, bir ulus tarafından emniyeti için istenilen yüksek silâhlanmanın, muhakkak surette bir başka ulus için emniyetsizlik ve daha aşağı bir silâhlanma istemek demek olduğunu yazıyor ve diyor ki:

"Böyle bir meselâye kollektif bir emniyet sisteminden başka bir çıkmaz bulunamaz.

Ribbentropun Londraya seyahati

LONDRA, 8 (A.A.) — Von Ribbentrop'un Londraya seyahati şayası her hangi resmî bir haberle teyit edilmiş değildir.

Londra ve Berlin Dış İşleri Bakanlıkları arasında Londraya Von Ribbentrop veya her hangi bir başkasının gönderilmesi hakkında hiç bir muhabere olmamıştır.

Havanada

Posta memurları grev yaptılar muhaberat durdu

HAVANA, 8 (A.A.) — Muhabere memurları işlerini bırakmışlardır. Posta ve telgraf muhaberatı böylece felce uğramıştır.

Bu hareket zannedildiğine göre, hükûmeti devirmeğe matuf programın bir parçasıdır.

Memurlar öteki grevcilere iltihak etmişlerdir. Umumî grev olması ihtimali vardır. Zannedildiğine göre örfî idare ilân edilecektir.

HAVANA, 8 (A.A.) — Memurlar grevi endişe verecek vaziyete gelmiştir, ve hemen bütün daireler greve iştirak etmektedir.

Polis kuvvetleri kışlalarda toplanmışlardır. Askerler hükûmet binaları önünde nöbet beklemektedirler. Muhtelif şehirlerde hükûmet binaları ve bu arada postanelerde bombalar bulunmuştur. Bütün memlekette telgraf muhaberatı inkıtaa uğramıştır.

İngiliz lirasının kıymeti

LONDRA, 8 (A.A.) — Avam kamarasında bir suale cevap veren B. Nevil Çemberlayn kambiyonun istikrarı için mevcut sermayenin Ingiliz kambiyosunu yükseltmek veya düşürtmek için hiç bir vakıt kullanılmadığını, sadece kambiyo muamelâtındaki ikinci derecedeki intizamsızlıkları ortadan kaldırmak için kullanıldığını söylemiştir. İngiliz lirasının bugünkü vaziyeti bizi endişeye düşürecek hiç bir mahiyet arzetmemektedir. Bugünkü şartlar içinde Ingiliz lirasını altın esası üzerine tekrar istikrar ettirmeğe teşebbüs açıkça imkânsızdır.

Amerikada millî kalkınma idaresi

VAŞINGTON, 8 (A.A. — Ayan maliye komisyonu N. R. A. tahkikatına başlamış ilk olarak N. R. A. reisi Donald Rişberg'i dinlemiştir. Bay Rişberg, N. R. A.nın hemen hemen ayni şeklile iki sene daha mevcudiyetinin uzatılmasını istemiştir. Bununla beraber Rişberg, asgari ücret baremi yapmak, iş saatlerini tanzim etmek, gayri meşru rekabete mâni olmak gibi Bay Ruzvelte verilmiş olan salâhiyetlerin kongreye devredilmesi fikrini ileri sürmüştür.

Tayyarede havasızlıktan ölüm

KOPENHAG, 8 (A.A.) — Bir çok dünya rekorlarına sahip paraşütçü Tranum, 8000 metreden yere inmek üzere bir tayyareye binmişti. Bir aralık Tranum, rahatsız olduğunu, tayyarenin inmesini işaret etmiş, fakat tayyare yere indiği zaman, Tranumun öldüğü görülmüştür'. Zannedildiğine göre oksijen şişesindeki hava bitmemiş, bu sebepten ölmüştür.

Otomobille

Kempbell saatte 276 mil sür'atle bir rekor yaptı

DEYTON BIÇ, 8 (A.A.) — Malkolm Kempbell, gidip gelme bir mil mesafeyi, saatte vasati 276,816 mil süratle katetmek suretile yeni bir rekor yapmıştır. Şimalden cenuba doğru ilk mili 13,20 saniyede ve saatte vasati 272,727 mil ile yapmış, cenuptan şimale olan ikinci mili 12,81 saniyede ve saatte vasati 281,030 mil ile yapmıştır.

Çine malî yardım

VAŞINGTON, 8 (A.A.) — Bay Filip bir beyanat neşretmiştir .Beyanatta Amerikanın, Ingiltereye Çinin büyük devletlerden malî yardım isteyip istemiyeceğini haber vereceğini ve büyük devletlerin müşterek bir hareket ihtimalini iyi şekilde karşılamaları lüzumlarını bildirmektedir.

Mütehassıs amele

BERLİN, 8 (A.A.) — Mesai Bakanı, Hitler Gençliği mecmuasında profesyonel müsabakalar hakkında çıkan bir yazısında, mutahassıs amele yetiştirilmesi Alman ekonomisi için hayatî bir mesele olduğunu bildirmekte ve bu hususta bir kanun hazırlanmış olduğunu haber vermektedir.

Amerikaya karşı

Japonlar Ruslara Ittifak mı Teklif edecekler?

VAŞINGTON, 8 (A.A.) — Ayan askerî tahsisatının ve ordu mevcudunun çoğaltılması hakkında kanun lâyihasının müzakeresine başlanmıştır.

Demokrat Lewis - illinois - ile Demokrat Meadoc - Kaliforniya - Amerikanın uzak şarktaki muhtemel bir buhrana karşı hazırlanması lüzumunu söylemişlerdir.

Levis, Japonyanın vaziyetini müdafaa edeceğini ve Amerikaya karşı yakında Sovyetler birliğine ittifak teklif edeceğini söyliyerek:

"Sovyet ordusu ile Japon bahriyesine karşı ne yapabiliriz,, demiştir.,,

Demokrat - Glass - Virjinya - ordu mevcudunun tezyidi aleyhinde bulunarak Amerikanın hiç bir tehlikeye maruz olmadığını bildirmiştir.

Klark - Misuri - Japon tehdidinin teslihatını tezyit için bir propaganda vasıtası olduğunu halbuki Amerikanın teslihat için her gün diğer her hangi bir milletten daha çok sarfettiğini söyleyerek ordunun takviyesi diğer memleketlere tezyit için vesile teşkil edeceğini bildirmiştir.

Borah: "Ordu yalnız 46 bin insanın ilâvesi için zafmızı gösterecektir.,,

Demiş ve müzakereden sonra âyan meclisi ordu mevcudunun 118750 den 165000 e çıkarılmıştır. Bu karar 26 reye karşı 56 reyle kabul edilmiştir.

SON DAKİKA

İtalyan Erkânı harbiyesi yurdun müdafaasını tetkik ediyor

ROMA, 8 (A.A.) — Stefani ajansı bildiriyor:

Bütün kara kumandanlıkları nezdinde en yüksek ordu zabitanının iştirakile talimler başlamıştır.

Gaye, erkânı harbiyenin tesbit ettiği farazî vaziyetlere göre memleketin müdafaasına ait meselelerı tetkik etmektir. Ayni zamanda ordu ile tayyare arasındaki iş beraberliği meselesi de tetkik edilecektir.

50 generalin iştirâk edeceği bu tezahürat büyük erkânı harbiye reisi ve bütün ordu kuvvetlerinin yüksek makamatının huzuru ile Romada yapılacaktır.

B. Mussolini ile B. Tevfik Rüştü Aras arasında samimî telgreflar

ANKARA, 8 (A.A.) — Vekâletinin onuncu yıldönümü münasebetile Dış Işleri Bakanı Dr. Bay Tevfik Rüştü Aras'a İtalya Başvekili Bay Mussolini tarafından şu tebrik tel yazısı gönderilmiştir:

Bay Tevfik Rüştü Aras
Dışarı Işleri Bakanı ANKARA

Memleketinizin Dış Işleri idaresini deruhte ettiğinizin onuncu yıldönümü münasebetile, bu uzun devre esnasında faşist İtalya ile yeni Türkiyenin dostluğu ve el teşriki mesai arzusunu teyit etmiş olan efali hatırlatmak ve tebriklerimle temenniyatı halisanemi takdim etmek beniz için büyük bir zevktir. MUSSOLINI

Dışarı Işleri Bakanı Bay Tevfik Rüştü Aras bu tebrik telgrafına "Bakanlığımın onuncu yıldönümü münasebetile bana yollamak lûtfunda bulunduğunuz nazik telgraftan ziyadesile mütehassis olarak derin ve samimî minnettarlığımı arzederim.,, cümlesile başlıyan samimî bir cevap vermiştir.

Iran, Efganistan, Yunanistan, Macaristan Başbakanları da Dış Işleri bakanımızı tebrik etmişlerdir.

Gediz nehri taştı, bütün tarlalar su altında kaldı

IZMIR, 8 (A.A.) — Son yağan şiddetli yağmurlardan Gediz nehri taşmıştır. Bütün tarlalar su altında kalmıştır.

Eski Gediz köprüsünün bir kısmını sular götürdüğü için Foça - Bergama ve Menemen arasındaki münakalât durmuştur. Nehrin bu taşkınlığı Menemen civarındaki araziyi tehdit ettiği için köylüler önleme tedbirleri almaktadır. Nehrin Menemen civarındaki eski yatağına dönmesi için alınan bu tedbirler sayesinde tehlikenin önüne geçilmiştir.

ATATÜRK'e Gelen telyazıları

ANKARA, 8 (A.A.) — Atatürk'ün Cumur Başkanlığına tekrar seçilmesinden ötürü Afganistan ve Arnavutluk Krallarının Reisicumhurumuza gönderdikleri telyazılarıla Atatürk,ün cevabları aşağıdadır:

Reisicumhur Kamâl Atatürk
ANKARA

Zatı devletlerinin tekrar intihabımız vesilesile dostane tebriklerimi ve yüksek kardeşimin Türk ulusunun saadet ve terakkisi hakkındaki emellerinin tahakkuku için olan temennilerimi arzederim.

Afganistan kralı
Muhammed ZAHIR
S. S. Muhammed Zahir
Afganistan - Kâbil

Reisicumhurluğa tekrar seçilmekligim dolayısile izhar buyurulan tebrikâttan dolayı samimî olarak teşekkür ve dost Efgan ulusunun refahı için olan samimî temennilerimin kabul buyurulmasını rica ederim.

Kamâl ATATURK
Reisicumhur Kamâl Atatürk
ANKARA

Türk ulusunun bu kadar çok yerinolan itimadını zatı devletlerine tecdit ederek Reisicumhurluğa tekrar intihabınız münasebetile en samimî tebrikleri - mi ve zatı devletlerinin ikbali ve âsil Türk milletinin saadeti ve refahı için olan temennilerimi iblâğa müsadeat eylerim.

ZOGO
Arnavut kralı S. M. Zogo
TIRAN

Reisicumhurluğa tekrar intihabım dolayısile irsal buyurulan nazik telgraftan dolayı samimî olarak teşekkürler eder ve zati haşmetanelerinin saadet ve asil Arnavud ulusunun refahı için olan temennilerimin kabulünü rica ederim.

Kamâl ATATURK

Bay Yunus Nadi'nin kızı Bayan Leylâ Nadi ile Bay Bülend Uşaklıgil'in düğün merasiminin Ankarada Ankarapalasta yapıldığını dün telefon havadisi olarak yazmıştık.

Yukarıdaki resimde genç evlileri güzide davetliler arasında görüyorsunuz. Kendilerine yeni kurdukları yuvada saadet dileriz.

Yeni Japon sefirinin itimatna mesini Reisicumhura takdim ettiğini yazmıştık. Bugün de sefirin bu merasim esnasında alınmış bir resmini dercediyoruz.

FELEK

HAFTANIN YAZISI

Takma dişlilere ithaf!

Ben küçüktüm. Babamın tanıdığı bir Ermeni sarraf vardı; Mihran Efendi. O zamanlar sarraf tanımıyan devlet memuru da yoktu. Çünkü herkes vaktinde çıkmıyan aylığını yüzde kimbilir ne aykırı bir nisbetle bir sarrafa kırdırarak koluk çocuğunu geçindirirdi. Ne ise orası lâzım değil, bu Mihran Efendinin bir takım hikâyelerini babamdan dinlerdim. Bütün yaşlı Ermeniler gibi o da bir tuhaf adamdı.

Kısa boylu, tıknaz bıyıkları koyu kül rengi boyalı idi. Babam bir akşam eve geldiği zaman gülerek anlatmıştı. Mihran Efendinin ağzında o zamanın takma diş fennine göre bazı çengelli ve tek dişler varmış.

Mihran Efendi bir sabah uyanmış ki; ağzındaki üç takma diş - den ikisi yok. Yatağını aramış, yatağın altını aramış, yatak odasını aramış, dükkânda kalmıştır diye dükkânı aramış, yok, yok. Ve nihayet dişleri gece uykuda yuttu - ğunu anlamış. Bunu anladıktan sonra yutulan dişi nerede aradı - ğını söylemeğe hacet yok. Sonra bulmuş mu, bulmamış mı pek hatırlamıyorum. O günden sonra ne zaman tek diş yaptırmak lâzım gel - se rahmetli babam istemezdi, yutarım diye korkardı.

* * *

İngiltereyi görmeden evvel bende bir kanaat vardı: İngilizlerin dişleri çirkindir diye. Gerçek, burada gördüğüm İngilizlerin ağzında öyle inci gibi dişe rastlamıyordum. Zaten şimallilerin dişleri ve ağız şekilleri o kadar güzel değil diye umumî bir hüküm de vardır. Lâkin Londrada o kadar güzel dişler ve ağızlar gördüm ki; bu düşüncenin saçma olduğuna hemen inanacaktım. Bir gün bu fikrimi orada hayli kalmış bir Türk ahbabıma açtım..

— Ha, dedi ,onların yüzde doksanı takmadır.

— Amma yaptınız?.

— Elbette! Ağızlarında biraz biçimsizlik, dişlerinde az bozukluk gören zengin, ihtiyar herkes dişlerini olduğu gibi söktürür, yerine inci gibi bir takım yaptırıp takar...

Ondan sonradır ki; artık takma dişi bir malûllük gibi görmeden vazgeçmiştim. Lâkin:

Dün bir avukat dostum ziyaretime geldi. Onun da ağzında takma diş vardı. Ve bana anlattı.

— Sana bir şey nakledeceğim. Beraber gülelim, ama sakın gazeteye yazma!..

— Peki, merak etme yazmam.

— Efendim, bundan bir hafta kadar evvel Yemişten Azapkapıya sandalla geçiyordum. Hava güzeldi, sandalcı da yaşlıca bir adamdı... Tam Halicin ortasında bir çatana üstümüze doğru geldi ve bizi çiğnemesine bıçak kaldı. Yaydığı dalgalarla üstümüz başımız ıslandığı da cabası. Sandalcı, deniz adamlarının çoğunda görülen acı bir hiddetle kıpkırmızı oldu. Küreklerden birini bıraktı. Ben kan kayıp çatanaya yapışacak sandım. Halbuki o elini ağzına attı ve ağzından bir şey tükürdükten sonra bastı kalayı. Ağzına geleni söyledi... Sanki ağzından balayı çıkarmış gibi...

Söyleyişinin peltekliğinden ve çenesinin birbirine kavuşuşundan anladım ki; ağzından eline aldığı şey takma bir diş takımı idi. Gülmiye başladım. Sordum:

"— Hemşeri ,neden dişlerini çıkardın?.,,

Sövmenin hızı geçmişti, dişlerini tekrar ağzına koydu ve cevap verdi:

"— Efendi; çatanaya söverken ağzımdan denize düşmesin, diye çıkardım.

Bu hadiseye o gün akşama kadar gülmüştüm. Buraya kadar olan biten bir şey değil, sen alt tarafını dinle.

Geçen pazartesi İstanbul Asliye mahkemelerinden birinde bir mühim davam vardı. Mesele ehemmiyetli olduğundan çok ta dinleyici gelmişti, salon dolu idi. Hasım avukatile karşılıklı başladık.. Şimdi sana davanın esasını anlatmıya vaktim yok!

Mürafaa yarım saatten fazla sürmüştü; söz sırası bende idi. Bilmiyorum nasıl oldu da (Mâtuh) kelimesini söylemem lâzım geldi. Ateşlenmişim. Bu kelimenin birinci hecesini söyledim, lâkin (...tuh) derken takma dişimin üst çenesi, olduğu gibi ağzımdan fırlayıp zabıt kâtibinin önüne düzmez mi?. Düşünür misiniz bir kere halî!.. O kadar gülünç bir vaziyet oldu ki; dinleyicilerin değil, hattâ hâkim, avukatları, zabıt kâtipleri hattâ hâkimler bile gülmiye başladılar... Ben bittim. Hemen mübaşir koştu, yerden dişimi aldı. Bu pis dişi ağzıma nasıl takardım. Mendilimi çıkardım, ona sardım ve cebime koydum. Ondan sonra da hiç bir sebep dermiyan etmeden davanın başka güne talikini istedim. Mahkemede sebep tayin etmeden taliki kabul etti. Salondan çıktık. Herkes rahat rahat güldü. Ben de beraber.. Şimdi o gün, bugündür mahkemeye takma dişle gidemiyorum.. Yeni bir takım ısmarladım. Dişçi, katiyen ağzımdan çıkmayacağını temin etti. O takım hazırlanıncaya kadar yerime stajiyerimi gönderiyorum.

B. FELEK

ŞEHİR HABERLERİ

BELEDİYEDE

Şehir mezarlığı Bu yıl yapılacak

Duvar örüldü, yakında binaları inşa edilecek

Zincirlikuyuda yeni mezarlık arsasının etrafına çekilmekte olan duvarın inşası bitmiştir. Şimdi sahanın tanzimi, mezarlık arsasında yapılacak binaların inşası işleri vardır. Belediye mezarlığı bu sene behemehal açmak niyetindedir. Bunun için Belediyeler Bankasından istikraz edeceği 750 bin liradan 75 bin lirası yeni mezarlık içindir. Bu para mezarlık içindeki yolların açılması, ölü beklemeğe mahsus binaların inşasına tahsis edilecek ve bu para ihtiyaca kifayet edecektir.

Bu sene sonbahara kadar inşaatın ve sahanın tanzimi işinin biteceği tahmin ediliyor. Mezarlıkta şimdilik, evvelce düşünüldüğü gibi, fakirlere, zenginlere mahsus yerler ayrılmıyacak yalnız ayrılacak bir kısımda lâhitler yapılacak ve bu lâhitlere ölü defnedilmeğe başlanacaktır. Zamanla ölü gömülmesinden elde edilecek varidat ile mezarlığın diğer kısımları tanzim edilecektir. Yeni mezarlık açıldıktan sonra Beyoğlu tarafındaki bütün eski kabristanlara ölü gömülmesi kat'î surette menedilecektir.

Barbarosun mezarı

Beşiktaşta Barbaros Hayreddinin mezarı etrafındaki kabirlerin kaldırılmasına belediyece karar verilmiştir. Bu suretle Barbaros'un tarihî mezarının etrafı açılmış olacaktır.

İki yeni park

Şehremininde Saray meydanında, ayrıca Çarşamba'da da birer park yapılacaktır. Her iki parkın tanzimine nisanda başlanacaktır.

Tramvay kapıları

Tramvay arabaları yürürken inip binmenin önüne geçmek için diş kapıların tramvay basamaklarını da kapatacak şekilde olması düşünülmüş ve hazırlıklara başlanmıştı.

Uç tramvay arabasının dış kapıları bu şekilde yapılmıştır. Bu arabalar tecrübe edileceklerdir. Bugün saat on beşte Şişli deposundan hareket edecek olan arabalar Yedikule ve Edirnekapıya kadar gidecekler ve yolcu da alacaklardır . Bu tecrübe iyi netice verirse bütün tramvay arabalarının dış kapıları bu şekilde yapılacaktır.

Moskova sefirimiz geldi

Moskova Sefirimiz Bay Vasıf Çinar dün izinli olarak şehrimize gelmiştir. Bu akşam Ankaraya gidecektir.

Kopan şamandıra

Geçen günkü kar ve lodos fırtınasından Ahırkapı açığındaki batmış tekne üzerindeki şamandıra kopmuş ve sürüklenip gitmiştir. Deniz Ticaret müdürlüğü buraya yeniden şamandıra koyduracaktır.

BORSA

(İş Bankasından alınan cetveldir)

7 MART 935

AKŞAM FIYATLARI

İSTİKRAZLAR		TAHVİLAT	
İstikrazı dahili	96,50		
1933 Ergani	99	Rıhtım	10.75
Kuponsuz	29,47,50	An. mümessil	53,30
" II	28,20	An. tahvili I, II	47,90
" III	28.35	An. tahvili III	50,50

ESHAM

İş Bankası Nama	10	Reji kuponsuz	2,25
" " Kamiline	10,15	Telefon	14
" " Müessis	97	Terkos	17,—
Türkiye Cumhuriyet Bankası	63.50	Çimento	13,35
		İttihat dey.	9,90
Tramvay	29	Şark dey.	0.95
Anadolu hisse	25,80	Palya	1,55
Şir. Hayriye	16	Şark m. ecza	4.65

ÇEK FIYATLARI

Fransız F.	12.06	Prağ	19,04
Londra	588.25	Belgrat	35,35,58
Milâno	9,54.60	Moskova	10,83,25
Nüyork	80,55	Berlin	1,97,74
Cenevre	2.44.50	Madrit	5,81,90
Atina	84.51	Budapeşte	4,51,50
Brüksel	3.40.96	Varşova	4,21,75
Amsterdam	1,17,41	Bükreş	79,31,64
Sofya	64,74,80	Viyana	4,32,25

NUKUT (Satış)

	Kuruş		Kuruş
20 F. Fransız	169	20 İ. İsviçre	815
1 Dolar	125	1 Pezeta	18
1 Kur. Çek	98	1 Mark	43
1 Şile Av.	23.50	1 Zloti	22
1 İsterlin	590	20 Ley	17
20 Liret	213	20 Dinar	55
20 Leva	23	1 Çernoviç	—.—
20 F. Belçika	115	Altın	9.32
20 Drahmi	24	Mecidiye	41
1 Florin	83	Banknot	240

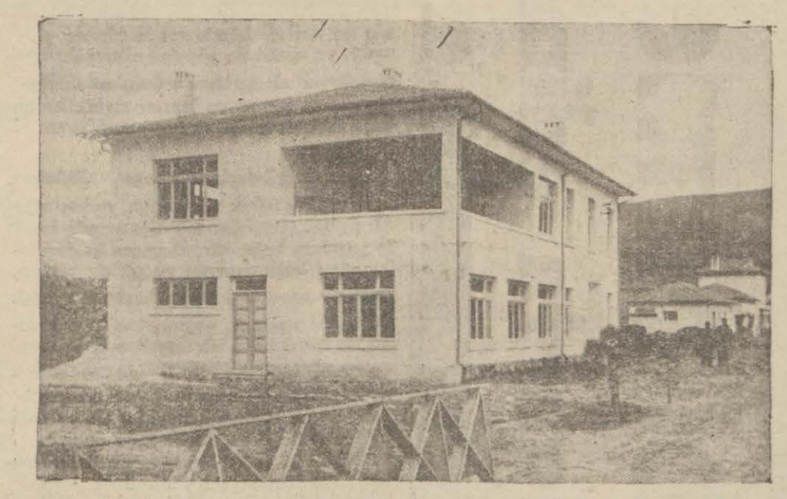

Büyükderede ameli bahçıvanlık mektebi

Fidancı yetiştirilecek

Büyükderedeki fidanlıkta bu yaz elli talebeli bir okul açılıyor

İstanbul vilâyet hususî idaresi Büyükderedeki ziraat meyva fidanlığını büyültmüştü. Fidanlık çok faydalar verdiğinden vilâyet burasını bir enstitü haline koymuş ve güzel bir okul binası yaptırmıştır.

Okul, mayıs başında açılacaktır. Burada amelî bahçıvanlık ve fidancı yetiştirilecektir. On beşi bayan olmak üzere elli okur alınacaktır. Okul yatı olacaktır. Okurlara gündelik te verilecektir. Bay ve bayanlar için ayrı yatı odaları vardır.

Kütüphanesi, yemek ve dinlenme, berber salonları ve bir de reviri vardır. Fidanlıkta bugün 300 bin fidan bulunmaktadır. Bu sene 20 bin meyva fidanı dağılmıştır. Fidanlar, az bir para ile alınmaktadır.

Yapılan araştırmalarda buranın toprağının çok iyi olduğu görülmüştür. Fidanlığa, bir kurutma makinesi de Almanyadan getirtilmiştir. Makine saatte 70 kilo meyva kurutmaktadır. Bir makine de Fransaya ısmarlanmıştır.

Ayrıca Almanyadan altı tane meyva soyma makinesi getirtilmiştir. Bunlar yemişlerin kabuğunu soymakta ve çekirdeğini otomatik olarak çıkarmaktadır. Bu yıl fidanlık bir de ser yapılacaktır. Bu serde kışın da hususî terbiat vasıtasile vişne, kayısı, şeftali, armut yetiştirilecektir. Kış ortasında bu yemişleri koparmak mümkün olacaktır.

Türkiyeye ilk defa getirilen meyva kurutma makinesi

Bu sene ayrıca bir ambalaj sergisi hazırlanmaktadır.

Çocukları Esirgemek için

Kaza kurumunun kollara yardım etmesi dilendi

Çocukları Esirgeme kurumu Eminönü kolu dün akşam saat yirmide, kolun nahiyelerden gelen mümessillerinin iştirakile çok hararetli ve münakaşalı bir kongre yapmıştır.

Kongrede fırka Eminönü kaza reisi Bay Tevfik, Şehir Meclisi üyesinden Dr. Bay Ali Rıza ve kollar üyeleri hazır bulunmuşlardır.

Kongrede Beyazıt ve Alemdar mümessilleri söz alarak, kaza kurumunun kollara yardım etmediğini, bilâkis ziyanı dokunduğunu söylemişler ve kazanın kolları koruması için vilâyete müracaata karar verilmiştir. Bundan sonra yeni idare heyeti seçimine geçilmiş, Bay Dr. Ihsan Sami, Bay Dr. Orhan Tahsin, Bay Hüsnü Sadık, Bay Rifat, Bay Halil Sezai seçilmişlerdir.

Kongre geç vakta kadar sürmüştür.

İyi yürekli kızların yoksullara yardımı

Notr Dam dö Siyon'un son sınıf talebeleri dün Topkapıdaki Yoksullara yardım kurumunu ziyaret etmişler ve aralarında topladıkları 75 lirayı kuruma vermişlerdir.

Notr Dam dö Siyon'un yoksulları düşünen ve onların acılarına son vermeye çalışan iyi yürekli talebeleri bundan başka kurum himayesindeki bebelere giyecek entariler, patikler de vermişler, ayrıca şekerli, sütlü çörek ve çukulata dağıtmışlardır.

Kurum bu iyi yürekli kızlarımıza teşekkür etmektedir.

Yeni sis düdükleri

Kerempe mevkiine Tahlisiye idaresi tarafından bir sis düdüğü konmuştu. Bundan başka Sinopta yeni bir düdük tesis edilmiştir. Tahlisiye idaresi bu yıl içinde daha birkaç yere fener ve düdük koyacaktır.

EVKAFTA

Camiler Tasnif edildi

Çok harab olanlar yıkıldı arsaları satılacak

Camileri tetkik eden komisyon vazifesini bitirmiş ve raporunu Ankaraya göndermiştir.

Yapılan tetkikata göre Istanbulda 726 cami ve mescit vardır. Bunların içinde çok harap ve eski olanlar, tarihî kıymeti bulunmıyanlar tasfiyeye tabi tutulacak ve yıkılarak arsaları satılacaktır.

Kadro harici kalacak camilerin listesi, hazirana kadar Ankaradan Istanbul müftülüğüne bildirilecektir.

Topkapıda yoksullara odun dağıtıldı

Topkapı yoksullara yardım kurumu her yıl olduğu gibi bu yıl da kışın soğuk günlerinde yakacaksız kalan yoksulları düşünmüş ve her yoksul evine 25 kilo olmak üzere dün 250 eve (6250) kilo odun dağıtmıştır.

Bu pek yerinde yardım yoksulları çok sevindirmiştir. Dünkü titretici soğukta Topkapı sokakları odunlarını kucaklayarak evlerine koşan, kısa bir zaman için de olsa yüzleri gülen zavallılarla dolmuştu. Kurumun böyle hayırlı ve faydalı yardımlarını aralamamasını dilerken, zenginlerimizin de bu kuruma elden gelen yardımda bulunmaları için nazarı dikkatlerini celbederiz.

Yunanistanın alıkoyduğu bir vapur

Export Line kumpanyasının, bir müddettenberi Korent kanalında Yunanistan tarafından alıkonulmuş olan bir vapuru, serbest bırakıldığından dün limanımıza gelmiştir.

Tarihî Türk kumaşları

Atina müzesi müdürü Bay Benaki, Istanbul müzelerindeki tarihî Türk kumaşları üzerinde tetkikatta bulunmak üzere şehrimize gelmiştir. Bay Benaki burada bir hafta kalacak, sonra Atinaya dönecektir.

MAARİFTE

Tiyatrolar için Tahsisat ayrıldı

Kültür Bakanlığı bu işi de bir düzene koyacak

Kültür Bakanlığı bu sene tiyatro işleri ile de esaslı surette meşgul olacaktır. Bu iş için bütçeden yetmiş bin lira ayrıldığı bildirilmektedir. Şimdiye kadar tiyatro işleri hakkında piyes muharrirlerinden ve artistlerden alınan raporlar Kültür Bakanlığınca tetkik edilmektedir.

Henüz verilmiş bir karar olmamakla beraber, yetmiş bin lira tahsisatla tiyatro işlerinin ıslahı yoluna gidilebileceği umulmaktadır. Bu para ile mevcut tiyatrolara da yardım edilebilecektir. Hangi tiyatrolara ve ne şerait altında yardım edileceği ayrıca kararlaştırılacaktır.

Millet okullarında okuyanlar

Bu yıl Istanbul millet okullarında 1500 kadın ve erkek imtihana girmiştir. Bunların hemen hepsinin Türk harflerile okuyup yazmayı tamamen öğrendikleri anlaşılmıştır. Imtihanda muvaffak olamayanlar pek azdır. Bunlar gelecek devrede gene millet okullarına devam edebileceklerdir.

Bu yılki imtihanlarda muvaffak olanlara Kültür müdürlüğü tasdiknamelerini verecektir. Şehrimizde Türk harflerini öğrenmeyenler pek az olduğundan millet okullarına devam edenler de gittikçe azalmaktadır.

Geriye kalan diğer kongreler

Istiklâl lisesinden yetişenler kurumu dün Halkevi salonunda toplanarak yıllık kongresini yapacaktı. Fakat üyenin ekseriyeti gelmediği için bu kongre on beş gün sonraya bırakıldı.

Talebe Birliğinin de dün toplanacak olan Köycülük kurultayı 22 mart cuma gününe kalmıştır.

Halkevinde Talebe Birliği tarafından tertip edilen Bay Mahmut Esadın konferansı da bayram ertesine bırakılmıştır.

Muallimler toplanamadılar

Muallimler Birliği yıllık kongrelerini dün saat onda Istanbul Halkevi salonunda yapacaktı. Fakat Birliğe yazılı üyelerin üçte ikisinin bulunmaması aynı zamanda da idare heyetinde bulunan dokuz kişiden ancak birisinin bulunması dolayısile kongre yirmi beş mart pazartesi gü ü saat on b . bırakılmıştır.

Kongre haricinde olmak üzere dün gelen hocalar aralarında hususî bir toplantı yapmışlardır. Bu toplantıda Kültür Bakanlığının bütün vilâyet kültür müdürlüklerine verilen emirle vilâyet bütçelerinden çıkarılan ilk tedrisat müfettişi ve baş hocalarının makam tahsisatları etrafında konuşmuşlardır. Bu konuşmaların 25 martta tekrar yapılacak olan kongreye mevzuu bahsedilmesine karar verilmiş ve toplantıya nihayet verilmiştir.

Yugoslav ataşemiliterliği

Yugoslav ordusunun mümtaz zabitlerinden kaymakam Novitza Rakoçeviç Yugoslavyanın Türkiye ataşemiliterliğine tayin edilmiştir. Kaymakam Novitza Rakoçeviç uzun müddet Belgratta harbiye mektebi muallimliğinde bulunmuştur.

Romanyanın Madrid sefiri şehrimizde

Romanya'nın Madrit sefiri Prince Bibesco dün şehrimize gelmiştir. Prince Bibesco birkaç gün şehrimizde kaldıktan sonra Bükreşe gidecektir.

Osmanlı bankası umum müdürü

Osmanlı Bankası umum müdürü Bay Bellet dün Paristen şehrimize gelmiştir.

CEMIYETLERDE

Berberler arasında intihab

Berberlerin geçen ay yarım kalan idare heyeti intihabına yarın cemiyetin Dördüncü Vakıf handaki merkezinde devam edilecektir. Intihap pazar günü de Usküdar tarafında yapılacaktır. Usküdar sandığı o akşam Kadıköyüne götürülecek ve oradaki reyler toplanacaktır.

Kurban Bayramı

Istanbul Müftülüğünden:

14 Mart 1935 Perşembe günü Zilhiccenin dokuzu olmakla cuma günü de Kurban Bayramı olduğu ilân olunur.

BAYRAM NAMAZI

	S	D.
Zevali:	*6*	*49*
Ezanî:	*0*	*34*

Günün Gölgesi

Akdeniz korsanları

Bir vakitler büyük Yunan medeniyetinin mihverini teşkil eden ihtiyar Akdeniz, bugün Yunan korsanlarının elinde bir oyuncak yapılmak istendi. Bundan asırlarca evvel, garp memleketlerine, medeniyet, bilgi ve kültür taşıyan muzaffer ve muhteşem Yunan Galelerin seyrettikleri Akdenizde şimdi, kazanı kömürsüzlükten kuruyan serseri gemiler dolaşıyor.

Tarihin ne gerip bir cilvesidir ki, koca Perikles devrinin şaşaasına muhabil, bugün bir Venizelos devrinin tedennisini görüyoruz.

Milletlerin hayatında kan çıbanları eksik değildir. Fakat bazan bünyeyi daha geliştiren, kuvvetlendiren bu çıbanlar son Yunan isyanında olduğu gibi bir kangiren oluyor. Ve maraz içiniçin işliyerek bünyeyi sarıyor.

Bereket versin bu kangiren şimdi temizlenmek üzeredir. Ve Yunan hükûmeti isyanı bastırmak için kat'î tedbirlerini almıştır.

Son gelen havadislerden öğreniyoruz ki, âsilerde kuvvei maneviye kırılmıştır. Ve mevkii iktidar hırsından ziyade can kaygusu baş göstermiştir. Şimdi bunlar kaçacak delik aramaktadır. Bir mücadelede kuvvei maneviyenin kırılması kadar feci bir şey yoktur. Bundan sonra artık hiç bir maddî kuvvet fayda vermez. Toپların, tayyarelerin, tankların en büyük kuvvei muharrikesi, kuvvei maneviyedir. Bu olmadı mı, en müthiş zırhlılar bile yağı bitmiş bir kandile döner.

Venizelistlerin bunun kıymetini pek iyi bilmeleri lâzım gelirdi. Anadoluda geçirdikleri kanlı macera kendilerine kâfi bir ders vermiş olmalıydı. Fakat vaziyet böyle olmadı. Epice zamandır için için uyuklayan muhalefet Giride çekilip te kendi vaziyetini emniyet altına aldıktan sonra ana vatanın öz evlâtlarını birbirleri aleyhine sevketti. Birbirine boğazlatmak istedi.

İsyancılar ne istiyorlardı?

Cevap gayet basittir:

«Sen çekil, yerine ben geçeyim.»

Fakat bunun için ortada bir sebep yoktu. Çünkü Yunan hükûmeti uhtesine düşen vazifeyi hakkile yapıyor ve hattâ Venizelistlerin bir çok şeylerini temizlemeğe uğraşıyordu. Kaldı ki bu hükûmet memleketin ekseriyetine dayanan kuvvetli bir hükûmetti...

Venizelos eğer hakikaten millî bir kahraman, müthiş bir siyasî ise, bütün yurttaşlarını buna ikna etmeli idi. Halbuki bu, imkân dahilinde gözükmüyordu. Giritli diplomat, bunun üzerine donanmayı kışkırttı. Ve yurdun içine nifak sokmaktan çekinmedi.

Kendi muhakemesi için bile ana vatan topraklarına gelmekten çekinen bu siyasî, eğer hakikaten özü sözüne uygun, gözü pek bir kahramansa neden muvaffakıyetten önce kaçacak çare arıyor? Ve koca bir torpitoyu mücadelede kullanmak varken kaçmak için emrinde tutuyor?

Filhakika Venizelosun umumî harp esnasında memleketine iyilik ettiği zamanlar vardır. Fakat insan son isyan harekâtına baktığı zaman bu iyiliklerin, iyilik etmek kaygusile yapıldığına inanamıyor. Belki tali yardım ettiği için Venizelosun Yunan milletine hizmet ettiği zannedilmiştir. Halbuki şimdi anlaşılıyor ki Giritli siyasî evvelâ kendi kendisine, kendi şahsına ve iktidar mevkiine hizmet etmeği düşünmüştür.

Yunan donanmasını ikiye ayıran, tersaneleri harap eden, on binlerce vatandaşın kanına, milyonlarca kimsenin huzuruna mal olan, Yunan kredisini şu karışık dünya vaziyeti içinde sarsan bir hareketin başına geçmek ve bunu sırf mevkii iktidar ve sandalye kaygusile yapmak cinayetlerin en büyüğü ve en müthişidir.

Tarihini kendi yapan adamlara tarihini yıkmak salâhiyeti verilmemiştir. Eğer kendisinin hayatı zorla elinden alınsa bile, tarih, bu müvazenesizliğin hesabını ondan soracaktır.

Mümtaz FAİK

Yugoslav konsolosu döndü

Izinli olarak Avrupada bulunmakta olan Yugoslav konsolosu Bay Vladimir Çerbina Istanbula dönmüştür .

Oyar ve haber

Bitmiyen bir dava

Sanat sorgularının çoğu, en ehemmiyetlileri, ne kadar münakaşa edilse, şübhe bırakmıyacak bir cevaba varılmaz; çünkü her cevabda, aksini inkâr eden bir katilik vardır, halbuki o cevab ifade edilir edilmez aksindeki doğruluk da sezilir. Klassiklik ve modernlik, realisma ve idealisma münakaşaları hep bunlardandır.

Peyami Safa'nın, *Hafta*'nın geçen sayısında tazelediği sanatte ferd ve cemiyet münakaşası da bunlardandır. "Sanat ferd için midir? cemiyet için midir?,, sorgusunu, insana en doğru gibi gelen: "Her ikisi içindir; çünkü ferdsiz cemiyet ve cemiyetsiz ferd tasavvur olmıyacağından biri için olan tabiatile öteki için de yapılmış sayılır,, cevabı ile de halledemeyiz. Elbette ferdsiz cemiyet yoktur ve elbette ki ferdden, yani ayrı ayrı kişilerden bahsedebilmek için bir topluluk, bir cemiyet içinde bulunmamız, yaşamamız gerektir. Fakat insanın içtimaî ve ferdî (isterseniz sadece "hayvanî,, de diyebilirsiniz) şahsiyetlerini hiç olmazsa zihnen biribirinden ayırmak kabildir. O sorgudan böyle bir cevabla kurtulmak imkânsızlığını şöyle de anlatabiliriz: "Mademki böyle bir şey soruluyor, demek ki herd ile cemiyet mefhumları kafalarımızda ayrı birer *entité* olarak vardır. Bu hakikati inkâr edemeyiz; edemeyince de ona göre bir cevab aramağa borcluyuz.,, Borçluyuz, yani bize suali soranı değil, kendimizi tatmin etmek için.

"Sanat ferd içindir,, diyen sanatkâr elbette ki sırf kendini oyalamak için çalıştığını, kendisinden başka kimseyi düşünmediğini söyliyemez; etraflıca düşündükten sonra "samimiyetle,, söyliyemez, cünkü aksi takdirde eserini meydana çıkartmaması, kimseye göstermemesi icab eder. Hayır, o: "Ben yalnız adam için, cemiyetin zaruretlerinden bir an için kurtulmuş ve artık sanki büsbütün serbestmiş gibi yaşıyan, bu vehme kapılan adam için çalışıyorum,, demek istiyor. Ona bunu söyleten, meselâ bir Yakub Kadri'ye: "Nazım Hikmet'in şiirlerini sokakta sevebiliriz; fakat evimize girerken onu kapıda bırakıyoruz" (1), veya bir Necib Kısakürek'e: "Sanat belki her şey içindir, yalnız cemiyet için değildir" dedirten nedir? "Sanat sanat içindir", "sanatin kendisinden başka gayesi yoktur", "sanat tamamile lüzumsuz bir şeydir, bunun için güzeldir" diyenler, bütün Gautier'ciler, Wilde'cılar ne demek istiyorlar? Bu, doğrusu, bütün nazariyelerden daha ehemmiyetlidir.

Bütün bu insanlar içinde yaşadıkları cemiyeti beğenmiyen, sevmiyen kimselerdir. Bu kadar da değil: insanı da sevmezler. Sadece cemiyeti beğenmemekle kalsalar birer ihtilâlci olurlardı, onu tashihe, ıslaha çalışırlardı. Hayır, buna lüzum yoktur; çünkü çokluk, kalabalık hiç bir zaman iyi olamıyacaktır. Sanati her çağda ancak küçük bir zümre anlıyabilecektir ve onlar da, bütün bu ferd için çalışan sanatkârlar gibi, cemiyet hayatının, siyasal hayatından dağdağalarından uzak kalacaktır. Bu sanatkârların hepsi birer bedbindir; o kadar ki içlerinde şöhret hırsından büsbütün kurtulmuşları bile bulunabilir. Bu bakımdan en saf sanatkâr belki Stéphane Mallarme'dir.

Fakat biraz dikkatle düşünülürse bu "sanat ferd içindir,, sözü bir dava, bir ictimaî hareket değil midir? Bir tarafı tutmak değil midir? Cemiyete bir isyandır, ancak aktif değil, passif bir isyandır. Bütün bedbinlerin hareketi gibi. Hiç kimseden, bilhassa hiç bir sanatkârdan "non - conformiste" olmak, yani cemiyetin peşin hükümlerini yanlış, muzur bulmak hakkı nezedilemez; çünkü bu kişinin elinde olan bir şey değildir. Ancak böyle cemiyete uymamak, cemiyeti kendine uydurmak hevesini doğurmayınca bir âcizden başka bir şey değildir. Hiç olmazsa insanlığın iyileşmek hususundaki aczini ilân etmektir; kendileri bu aczi paylaşmaktan guruları, kibirleri ile kurtulurlar.

Sanat ferd içindir veya cemiyet içindir.

Bence asıl dava bu değildir. Sanat eserinin bir şey isbat edip etmemesi de değildir. Sual: "Sanatkâr ferd için mi yoksa cemiyet için mi çalışır? Bir şey isbat eder mi?,, şekline değiştirilince iş belki kolaylaşır. Sanatin bir davası olmıyabilir; fakat sanatkâr davasız bir adam olursa onu niçin dinliyelim? Bize bir fikir getirmiyorsa, insanların sevinclerinden de kederlerinden de uzak duruyorsa, halimize bir istihza tebessümü ile bakıyorsa nicin biz kendisi ile alâkadar olalım?

Sanatkârın muhakkak şu veya bu görüşe katılmasını, muhakkak şu veya bu ahlâka hizmet etmesini istemiyoruz; hayır, fakat bir görüşü olsun, teklif ettiği bir ahlâk bulunsun. Ortaya insanları, insanlığı alâkadar eden bir fikirle gelsin. "Sanat cemiyet içindir,, deyince bunu kasdediyoruz.

Nurullah ATAÇ

(1) Bu söz aynen böyle değildir; eski bir makaleden hatırımda kaldığı gibi zikrediyorum. Şunu da ilâve edeyim ki Yakub Kadri'nin cima sanati ferd için tasavvur ettiğini ileri sürmüyorum; bilhassa son yazıları böyle olmaktan çok uzaklaşmıştır. O sözünü, bir bakımı iyi ifade ettiği için aldım.

Felâket geleceğini önceden bildirmez
Gecikmeyiniz! Malınızı, canınızı sigorta ediniz.

Çocuk ve Bayram

Bayram bana bolluğu, şenliği hatırlatır. Bayram denince gözümün önünde çeşit çeşit yemekler, şekerler, kahveler, sigaralar canlanır. Oburlardan değilim, ama doğrusu budur. Bu ekonomi sıkıntısı ve darlığı içinde araya bir de otomobil ve araba ile yapılan ziyaretleri katarsak var alt tarafını evbaşları düşünsün. Hele şunun ve bunun ziyaretlerini kaçırmamak telâşı ve heyecanı insanı sinir yapar.

Bayram günlerinde insana dinlenme yerine yorgunluk ve dinçlik yerine ağırlık basar. Her işin, her eğlencenin istekle yapılanı beğenilir. Bayram kutluşmalarından hoşlanmayan ancak ev barkın, şunun bunun tesirinden kurtulamıyarak dört gün yağmur, çamur, toz toprak demeden harıl harıl bir kapıdan öbür kapıya koşan ve kahve ile isgara içe içe midesi bozulan ve bayram ertesi hasta yatan; ikram edileni içmeyince de ev sahibini darıltan kimselerin suçu nedir?

Bütün bu telâş, heyecan ve masraf neden? Bu işin soysal yönünü de görmek güç... Ekonomik tarafı ise adam akıllı sırıtıyor... Öyle ya yüzlerce, binlerce çırıl çıplak ve kimsesiz çocuğun giydirilmesi, doyurulması ve okutulması dururken parayı şekere, otomobillere, yeni tuvaletlere, tebrik telsizlerine vermek hayli saygısızlıktır. Her şeyi zamanında yapmalı. Bu günün mühim işi çocuklara bakmaktır. Gezerken biraz sağa sola bakılırsa ve ara sıra kenar mahalleler yoklanırsa ulusça yapılacak en büyük işlerden biri aç, cılız ve kara bahtlı çocukların bakılması göze çarpar. Bu ulusal işte göz yummak Türkün kârı değildir. Kurumu bir bütün olarak onayladığımıza göre, kurumda tek bir kimsenin aç kalması, okutulmaması işi vücuttaki tek bir yaranın vereceği acıya benzer.

Çocuk Esirgeme kurumu bu çok yerinde düşünceyi şu sözlerle ne kadar iyi anlatmıştır:

"Kimsesiz yurt çocukları için bayramlarda Cocuk Esirgeme Kurumu'na paraca yardım yapan kimseler bütün dostlarına bayram tebrikleri yapmış ve dostlarının ziyaretini kabul etmiş addedilecek.,,

Bu işte duyguyu bir tarafa kor da aklımızı ve bilgimizi kullanırsak, Çocuk Esirgeme Kurumunun bu pek yerinde dileğini onaylamamak çok güçtür. Türk devriminin prensiplerinden biri de bütünlüktür; düşüncede, yürüyüşte, doymakta ve doymamakta, giyinmekte ve giyinmemekte, okumakta ve okumamakta, kısası her şeyde, her adımda bütünlük ve birlik... Birliğin ve bütünlüğün olduğu yerde ve kurumda yükseliş hız alır.

Hilmi Malik EVREN

İstanbul Belediyesi Şehir Tiyatrosu

TEPEBAŞI ŞEHİR Tiyatrosunda
Bu gece
Saat 20 de
MUFETTIŞ
5 perde komedi
Yazan N. Gogol
1607

* * *

Fransız Tiyatrosunda
BU AKŞAM
Saat 20 de
UÇ SAAT
3 perde
Yazan : Ekrem Reşit. Besteliyen: Cemal Reşit.
1784

Milliyet
Asrın umdesi "MİLLİYET" tir.

ABONE ÜCRETLERİ :

	Türkiye için L. K.	Hariç için L. K.
3 aylığı	4 —	8 —
6 „	7 50	14 —
12 „	14 —	28 —

Gelen evrak geri verilmez.— Müddeti geçen nüshalar 10 kuruştur.— Gazete ve matbaaya ait işler için müdiriyete müracaat edilir. Gazetemiz ilânların mes'uliyetini kabul etmez.

Öz dilimizle

Sözümüzün eriyiz!

Türke bir soyadı bulmak gerek olsaydı, onun için en uygun şu olurdu:

— Sözer...

Bir söz için, kendimizi ateşe atar, ölümleri göze alırız.

Verdiği söze bağlanmak, bize vergidir. Söz verince andiçmiş oluruz.

El uzattıklarımıza, bir takımları gibi; içten içe diş bileyenlerden değiliz.

Söz, öz demektir bizce... Özümüz ne ise, sözümüz de odur.

Kılıç uşurduğumuz kimselerden nicelerine, bir sözle aman vermişizdir. Tarihe sorulsa, neler anlatır:

Topraklarımıza sığınmış birkaç adamı kurtarmak için, en güçsüz günümüzd ; savaşı göze aldığımız oldu.

Elbirliği edeceğimize söz verdiğimiz uluslardan bizi ayırmak için, önümüze milyonlar serdiler. Başımızı çevirip bakmadık. Yenildiğimiz vakit te ağzımızı açıp sızlanmağı, küçüklük saydık.

Sözümüze güvenenler, aldanmadıklarını gördüler. Türk hiç bir çağında oyun bozanlık etmedi. Güçlülerin yardakçılığını gütmedi. Tersine; her vakit için, düşkünlere yardımcı oldu.

Bilmeyen bilsin ki, bizim sözümüz ağızdan çıkar. Söz verdiğimiz de de, o sözü yerine getirmek için kendimizi ortaya atmaktan çekinmeyiz.

Türk, sözünün eridir. Karşısındakiler, kancıklık etmedikçe verdiği sözü geri almaz.

Salâhaddin GÜNGÖR

Dr. Hafız Cemal
Dahiliye mütehassısı
Cumadan başka günlerde saat (2,30 dan 6 ya) kadar İstanbul Divanyolu No. 118.
Muayenehane ve ev telefonu: 22398, Kışlık telefonu 22519.
811

Devredilecek ihtira beratı

(Mütehavvil adisei şahsiyeli dürbünler) hakkındaki ihtira için İktısat Vekâleti S. U. M. istihsal edilmiş olan 8Mart 1933 tarih ve 1612 numaralı ihtira beratının ihtiva ettiği hukuk bu kere başkasına devir veyahut icara verileceği teklif edilmekte olmakla bu hususta fazla malûmat edinmek isteyen zevatın Galatada Aslan Han 5 inci kat 1-4 numaralara müracaat eylemeleri ilân olunur.
1801

RADYO

Bugünkü program

ISTANBUL:

17,30: Inkılâp dersi: Üniversiteden nakil, C.H.F. Genel yazganı Recep Peker 18,30: Jimnastik Bayan Azâde. 18,50: Lafavorita operası Ronicetti - plâk. 19,30 Haberler. 19,40: Spor Eşref Şefik. 20: Üniversite namına konferans. Doçent Hıfzı(Eski ve yeni medenî hukukumuzda kadının vaziyeti.) 20,30: Bayan Bedriye Tüzin - Demircaz. 21,15: Son haberler. 21,30: Radyo orkestrası. 22: Radyo caz ve tango orkestraları

223 Khz. VARŞOVA, 1345 m.
17,05: Piyano konseri. 18: Konferans. 18,10: Plâk. 18,50: Sözler. 19: Şen neşriyat. 19,30: Sözler. 19,45: Marş plâkları. 20,07, Sözler. 20,15: Sözler. 20,25: Haberler. 20,35: Şarkılar. Hafif havalar. 21: Viyanadan nakil. 21,45: Haberler. 22: Valsler. 23: Reklâmlar. 23,15: Sözler. 23,30: Lembergden neşeli neşriyat. 24,05: Dans musikisi.

175 Khz. MOSKOVA, 1724 m.
17,30: Parti neşriyatı. 18,30: Kızılordu için söz ve musiki. 19,30: Orkestra konseri. 22: Almanca neşriyat. 23,05: Fransızca. 24,05: Isveçce neşriyat.

832 Khz. MOSKOVA, (Stalin) 361 m.
17: Karışık konser. — Şarkılar. 18,25: Bir opera temsilini nakil. 22,30: Dans musikisi. 24: İspanyolca: Haberler ve spor.

686 Khz. BELGRAD, 437 m.
19,30: Plâk. 20: Reklâm, plâk. 20,15: Haberler. 20,30: Ulusal neşriyat. 21: Şundan, bundan. 22,10: Sözler. 22,30: Radyo orkestrası. 23: Haberler. 23,15: Orkestra birliğiyle şarkılar. 23,45: Dans.

Khz. PRAG, 470 m.
18,05: Piyano musikisi. 18,25: Sözler. 18,35: Plâk. 18,55: Amele neşriyatı. 19,05: Almanca neşriyat. 20,15: Hafif musiki. 21: "Madam Angot,, adlı Clairvillein eserlerinden opera. 23: Haberler. 23,15: Plâk. 23,30: Dans musikisi.

1040 Khz. RENNES, 288 m.
21,45: Plâk. 22: Konferans. 22,15: Karışık konser. 22,45: Şarkılar. — Dans musikisi.

Khz. LEIPZIG, 382 m.
19,45: Plâk. 20,30: Sözler, 21: Haberler. 21,10: "Dus der Stadt der Lieder,, adlı Viyana musikili populi. 23: Haberler, spor. 23,20: Dans musikisi.

545 Khz. BUDAPEŞTE, 550 m.
18,45: Budapeşte konser orkestrası. 20,10: Haberler. 20,45: Piyano numaraları. 21,20: Sözler. 21,50: Macar şarkıları. 23: Haberler. 23,20: Piyano refakatile viyolonsel konseri. 24: Caz orkestrası. 1,05: Son haberler. Karışık konser. 22: Ticaret odası haberleri.

950 Khz. BRESLAU, 316 m.
19: Aktüalite. — Sözler. 21: Haberler. 21,10: Verdi ve Wagnerin eserlerinden konser. 23: Haberler. 23,30: Dans.

Yarınki program

ISTANBUL:

18: Dans musikisi plâk. 18,30: Jimnastik Bayan Azâde. 18,50: Karışık plâklar. 19,30: Haberler. 19,40: Havayan kitar - Zekeriya ve arkadaşları. 20: Ziraat Bakanlığı namına konferans. 20,20: Koro - Zeyistro Golgenberg idaresinde. 21: Sitar solo - şrayber. 21,20: Son haberler. 21,30: Radyo orkestrası. 22: Radyo caz ve tango orkestrası.

DOKTOR
Rusçuklu Hakkı Üzel
Galatasarayda Kanzuk eczahanesi karşısında Sahne sokağında 3 numaralı apartımanda 1 numara.
809

Bir fevkalâdelik...
Hem de çılgınlık...
GİTTA ALPAR
HANS JARAY
TANGOLİTA
(Savoy Otelinde Balo)
filminde

BOSNA SEVDALARI
YENİ BİR DİYAR...
BOSNA - ERSEK'in tabiî dekorları arasında bir aşk macerası
Türkçe Sözlü ve Şarkılı

Bu akşam TÜRK sinemasında
Muhteşem bir gala suvaresi:
Sinema yıldızlarının kraliçesi,
BRİGITTE HELM
Ve
JEAN MURAT
Emsalsiz bir aşk ve heyecan filminde
PRENS VORONZEF'in ESRARI
Yerlerinizi evvelden temin ediniz. Tel: 40690

İttihadı Millî
Türk Sigorta Şirketi
Harik ve hayat üzerine sigorta muameleleri icra eyleriz.
Sigortaları halk için müsait şeraiti havidir
Merkezi idaresi : Galatada Ünyon Hanında
Acentası bulunmayan şehirlerde acenta aranmaktadır.
Telefon : 4.4887 1608

Millî Roman: 125

Katran Kazanı

Müellifi: Nazmi Şehab

Acaba ne yazılıydı bu kâğıtta?

Ve bu garip jandarma fincanları yıkamak için odadan çıkınca derhal kâğıdı açtı ve şu dört satırı bir hamlede okudu...

"B..,, kazası kaymakamlığına tezkeredir Mevcuden gönderilen sabıkalı serserilerden dilenci Halo oğlu Şeyh Ganinin merkezinizden firarına meydan verilmemesi ehemmiyetle tavsiye olunur.,,

Sabıkalı sersereilerden..
Halo oğlu...
Şeyh Gani...
!!!
???

— Şeyh Ganî? Bunda yanlışlık olacak? Fakat iyi biliyorum. Jandarma zarfından çıkardığı tezkere budur. İşte bu tuhaf. — diye söylendi kendi kendine...

Sonra hiddetle homurdandı:

— Peki ama.. bu kaymakam olacak herif okumadı mı bunu?

Jandarma bu homurtuyu işitmişti. Köpüren cezveyi mangaldan çekerken alaylı bir kahkaha fırlattı:

— Tamam.. buldun adamını!.. Ayol o imzasını bile atamaz. Kaymakam olmasına ne bakarsın? Ağanın adamıdır.

Kahveyi içmişti ama, nasıl içtiğini bir ona sorunuz.

Elleri titreye titreye fincanı masaya bırakınca, kaymakamlık odasında bunalır gibi oldu. Hemen dışarı fırladı. Kişneyen, koklaşan, biribirini kovalayan aygırların ve kısrakların arasından geçti, yürüdü, yürüdü, ileride bir hendeğin kenarına çöktü... Evet buna oturmak değil çökmek derlerdi... Beyni allak bullaktı. Kafası "zonk! zonk!,, vuruyordu.:

— Al sana yeni bir belâ! Her halde karakolların birinde bir yanlışlık oldu. Sakın "Gövenk,,teki heybetlû çavuş hazretlerinin başı altından çıkmış olmasın bu iş.. Jandarma, onun için okuması yazması yoktur demişti. Eğer yarın biri çıkarda "sen bunu mahsus yaptın? maksadın hapishaneden kurtulmaktı; bir dalavere ile "B...,, ye gittin, oradan da müsait bir fırsat bulup cızlamı çekecektin!,, derse ne diyeceğim?,, Hay Allah cezasını versin! Nedir bu benim çektiğim... Ne lânetli adammışım..

Şakaklarını sıkarak başını önüne eğdi ;

— Fena... fena!.. — diye söylendi —

Güneş yavaş yavaş sırtını ısıtmağa başlamıştı. O zaman iki adım ötede bir ağacın gölgesine doğru sürünmek istedi. Gözüne büyücek bir kâğıt parçası ilişti:

— Gazete.. bir gazetenin parçası...

Ve birden yüzü güldü:

— Fakat.. bu bizim "Hakikat,,.. ti,,..

Bir tarafına kahve dökülmüş, bir tarafı çamura bulanmıştı. Sanki kurumuş kelebeğin kanadını tutuyormuş da dağılmasından korkuyormuş gibi bir ucunu iki parmağı arasına aldı, çekti, kucağına koydu:

— Üçüncü ve dördüncü sayfalar. Tarih de pek eski değil, bir buçuk aylık bir nüsha.. Fakat ilânlar amma çoğalmış ha.. Vay... hikâyede mi koymağa başlamışlar... B.R. Acaba kimin bu imza.. Besim Recep mi Baki Raşit mi nedir? Tuhaf, hiç te muharrir ismi olmağa lâyık B li bir isim hatırlayamıyorum.

Taylar uzakta köstek zincirlerini şıkırdatarak koşuşuyorlardı:

— Şngır.. şıngırr....

— Şırrrak! Şark.. şark...

— Hele şu hikâyeyi bir okuyalım bakalım.

Eline bir gazete geçmiş olması derdini ona unutturuvermişti. Gözlerini sütunlardan birine dikti dikkatle okumağa başladı:

— . . . . . .
. . . . . .
— Şarrk! Şark.. şark..
— . . . . . .
. . . . . .
— Şark.. şurrk.. şark.

Hikâye çok alımlı başlıyordu. Ve eğlenceli bir şeydi galiba... ki gülümsedi.

— Şark! Şark!

Zincir sesleri çok yakından geliyordu şimdi...

— Ulan! Bu yaban ovasında nal altında gevelemiyelim...

— Şark! Şark.. Şurrk!

Bir zıplayışta ayağa kaltı ve etrafına ürkerek bakındı. Fakat bu ürkmenin yerinde derhal bir hayret belirdi. Bu şangırtı bir taydan, bir kısraktan değil genç bir kızdan çıkıyordu.

Genç bir kızdan...

Genç bir kızın sağ ayağına geçirilmiş bir takım maden parçalarından.

Ve bu genç kız, dizlerinden bir karış aşağıya sarkan, bilek kalınlığında kumral bir saç örgüsüne, iki eliyle bir halata asılır gibi sarılmış, başı önüne eğili, hafif ve çok tatlı bir sesle bir şarkı mırıldanarak on adım ötesine kadar yaklaşmıştı. O zaman hayreti bir kat daha fazlalaştı. Çünkü fevkalâde denecek derecede güzel olan bu genç kızın koltuğunda bir başka hakikat gazetesi ve kara kaplı bir de kitap görmüştü.

— Şarrk! şurrk.. şark, şurk!

Yalnayaktı. Sağ ayağının aşık kemiği üstünde ikişer parmak kalınlığında dört tane kocaman bilezik vardı. Bunlar her halde altından yapılmış olacaklardı. Başka hangi maden bu sesi verebilirdi?

Yollarda gelirken bin bir tanesine tesadüf ettiği köy kadınları ve kızları gibi giyinmişti. Fakat hem giydiğini yakıştırmıştı, hem üstündeki kumaşlar pek ince şeylerdi. Köylü genç kız giyinişini "istilize,, etmişti sanki...

Bir, kızın parmakları kınalı yalnayaklarına, bir koltuğunda gazete ile kitaba baktı. Sonra cins bir karaca görmüşte "aman şunu elimden kaçırmayayım,, diye yüreği gümbür gümbür atmağa başlamış bir avcı ürkekliğile ağacın arkasına saklandı.

(Bitmedi)

SİNEMA

MELEK SINEMASINDA

"Otuz gün Prens" ismindeki film

Silviya Sidney iki rolüde hakkiyle başardı

Bu sene, iki insanın biribirine benzemesi, eş yaratılması esası üzerine kurulmuş filmlerin modasıdır. *Kafeste aşk, Sürüsüne bere - ket* filmleri gibi bu hafta *Melek*'te *Otuz gün prenses* ismile gösteri - len film de bunlardan biridir. Esasen filmde banker Greşam rolünü yapan aktör de: "Her insanın muhakak bir eşi vardır. Insanlar yaratılırken çift yaratılırmış, öyle ise prensese her cihetçe benzeyen birisini bulmak kabildir.,, diyor. Biz, bu mütaleayı münakaşa edecek değiliz. Sadece filmin mihverini bunun teşkil ettiğini söylemek isteriz. Hakikaten *Otuz gün prenses*'teki prensesin eşi aktris Nansi tıpkı tıpkısına prensese benzediğini de ilâve etmek lâzımdır. Zaten iki rolü de Silvia Sidney oy - nadığı için bunun başka türlü olabilmesine de imkân yoktur.

Mevzuu anlatalım:

Hikâye Taronya ismindeki muhayyel bir memlekette başlıyor. Bu memleket, yer yüzünde cennetin küçük bir nümunesidir. Bura - daki tabiî güzellik başka hiç bir yerde yoktur. Kral 19 uncu Anatol ve tebaası mes'ut bir hayat geçiriyorlar.

Bir gün bu güzel beldeye bir Amerikalı banker geliyor. Banker Greşam buraya romatizmalarını tedavi için gelmiştir. Çamur banyosu yaparken Kral Anatol ile tanışıyor...

Bir gün kral ile konuşurken, Taronya'da her şeyin güzel olduğunu ve eğer elektrik, su, havagazı da olsaydı bulunmaz bir memleket olacağını söylüyor. Kral, bunları yaptırmak için paraları bulunmadığını söyleyince, onu Amerika'- - dan borç para almağa ikna edi - yor. Alınacak para 50.000.000 dolardır. Bu parayı Amerikadan çıkarabilmek için Kral Anatol'un kızı Prenses Ogusta - Katerina - Margarita veya daha kısaca Zizinin Amerika'da bir propaganda seyahati yapması lâzımdır.

Seyahat başlıyor. Fakat prenses daha Nevyorka ayak basar basmaz hastalanıyor. Difteriye tutulmuş - tur, bir ay yataktan çıkamıyacak-- tır. Bu hastalık banker Greşam'ın bütün plânlarını altüst etmiştir. Tabiî bu istikrazı temine çalışmasının yegâne sebebi Taronya'yı güzelleştirmek değildir. Bunda kendi menfaatını görmemiş olsaydı Taronya'nın güzelleşmesine metelik vermezdi. Şimdi Greşam ne yapsın? Şehrin dört bir tarafına adamlar saldırıyor. Bu adamların elinde prensesin yüzden, yandan resimleri vardır. Prensese benzeyen birisini arıyorlar.

Onlar prensesin eşini araya dursunlar, diğer taraftan daima halkın menfaatini müdafaa eden büyük bir gazetenin sahibi Madison bu istikraz işine harp açıyor. Greşam'a da her gün atıp tutuyor, paranın Amerika'dan çıkmaması için her gün sütun sütun yazı yazıyor.

Gelelim gene prensese: Bir gün iki adam bir lokantada bir kız görüyorlar. Bu kız aktris Nansi'dir. Her gün, sabahtan akşama kadar ufak bir rol elde edebilmek için uğraşır, ekseriya aç yatar. Nansi şayani hayret bir derecede prensese benzemektedir. O kadar ki onu Greşam'ın yazıhanesine götürdükleri zaman orada bulunan ve prensese refakat etmekte olan adamlar bile onu hakikî prenses zannedi - yorlar.

On bin dolar mukabilinde otuz gün prenses rolünü yapmayı, hangi aktris reddeder?.. Nansi kabul ediyor ve vazifesine başlıyor.

Işler yoluna girmiştir. Fakat Madison, gazetesinde, her gün aleyhe yazı yazacak olursa muvaf-- fakiyet şüphelidir. Greşam'ın aklına bir şey geliyor: Madison'u susturmak için onun prensese, daha doğrusu prensesin kopyesine âşık ol--ması lâzımdır. Nansi'ye, Madi - son'u baştan çıkardığı takdirde 5000 dolar vadediyor.

Madison, Nansi'ye âşık oluyor, fakat Nansi kurduğu tuzağa kendi de düşmüştür. O da gazeteciyi seviyor.

Propaganda seyahati devam e - diyor ve nihayet sonuncu gün geliyor. Aradan tam otuz gün geç - miştir. O gece prensese 50.000.000 dolarlık çek takdim edilecek... Bu münasebetle bir müsamere tertip ediliyor. Fakat aradan geçen zaman zarfında, gazeteden bir muharrir prensesin hakikî prenses değil, aktris Nansi olduğunu öğreniyor. Bunu ispat etmek lâzımdır. Gece gündüz bunun için çalışıyor. Kral Anatol'ü Amerika'ya çağırıyor. Müsamere gecesi hakikati meydana çıkarmak için bir plân tertip ediyor. Fakat...

Fakat hakikî prenses artık iyileştiği için müsamereye kendisi gidiyor... Ve hakikati meydana çıkarmak isteyen gazeteci de, bu işte ona yardım eden Zizi'nin nişanlısı da müşkül bir mevkide kalı - yorlar.

Fakat Madison hakikati öğreniyor...

Ve Nansi'yi hakikaten sevdiği için onunla kalıyor. Talih insana bir kere gülüversin. Daha bir ay evvel akşamın yiyeceğini düşünen Nansi sevdiği gazete sahibi ile evleniyor.

Otuz gün prenses'te yeni buluşlar bulunmamasına rağmen, çok hoş sahneler mevcuttur. Bilhassa, prensesin, kendi kopyesi olan Nansi ile mükâlemesi çok zevklidir. Silvia Sidney çok şirin.. Her iki rolünde de muvaffak olmuştur. Sevimli artist bu film ile dramlarda olduğu kadar komedilerde de muvaffak olabileceğini ispat ediyor. Gazeteci rolünde Gari Gran iyidir.

Otuz gün prenses filmi için çok güzel bir film denemezse de, tereddütsüz çok eğlenceli ve zevkle seyredilebilir bir film denebilir.

SARAY SİNEMASINA

Hazin bir maceranın hikâyesi

"Yavrum,, seyircinin her an heyecanla takib edebileceği bir filmdir

Bir vakitler sessiz sinemada zevkle ve heyecanla seyrettiğimiz (Küçük Jak) filmi bu sefer Saray sinemasında (Yavrum) serlevhası altında sesli olarak gösterilmektedir.

(Yavrum) filmi yavrusunun saadeti için çok sefalet çeken ve bir çok hazin maceralara katlanan bedbaht bir babanın acıklı bir hikâyesidir.

Bir baba tasavvur edin ki karısını dostlarından birile sevişirken yakalıyor ve sekiz yaşında hasta bir çocukla yalnız kalıyor. Bütün varını yoğunu bu çocuğun iyiliği için sarfediyor. Ve en nihayette dilencilik bile ediyor. En nihayette bir canî zannedilerek yakalanıyor.

Filmin bütün mevzuunu burada anlatmak uzun sürer. Fakat yukarıda yazdığımız bir kaç satır filmin ne kadar sürükleyici olduğunu göstermeğe kâfidir.

Filmde seyircileri heyecana düşüren hiç bir nokta eksik değil - dir. Aşk, ihanet, cinayet, borsa dalavereleri, kumar. Evlât sevgisi hepsi hepsi vardır.

Seyirci filmi sonuna kadar merakla ve heyecanla seyretmekte - dir. Konstan Remi bilhassa çok muvaffak olmuş ve ıztırabı, talisizliği müşahhas bir şekilde yaratmıştır.

Operetlerin oynak, mevzusuz filmleri, manasız sahneler ile bunalan seyirci (Yavrum) filmini hakikî bir sanat eseri olarak karşılamaktadır.

Şarlo son çevirdiği sessiz filmin bir sahnesinde...

Suzi Vernon son filimlerinden birinde...

SÜMER SİNEMASINDA

Böyle bir kız unutulur mu?

Filmde mevzu namına bir şey yoktur. Fakat şarkılar çok güzeldir

Sümer sinemasında bu hafta *Böyle bir kız unutulur mu?* ismindeki almanca sözlü operet göste - rilmektedir. Bu film tam bir operettir. Başından sonuna kadar şarkı doludur. Ve hiç bir mevzuu yoktur. O kadar mevzusuzdur ki se - yirci filmi gördükten sonra daha sinemadan çıkarken, kendi kendine: "Acaba bu filmin mevzuu nasıldı?,, diye soruyor.

Pol arkadaşı Marks ile beraber kitap satmaktadır. Fakat kitap satmaktan ziyade tiyatroya merakı vardır. Bu merak o kadar büyük - tür ki, ne yapıp yapıyor, asansörde tiyatro direktörünü yakalıyor, ona şarkı söylüyor, kendini ve sesini beğendiriyor ve angaje olu - yor. Pol, bir gün, büyük bir otelde bir kıza tesadüf ediyor. Onunla muhakkak tanışmak istemekte - - dir. Marks,a "Sen ona hakaret et, ben de seni tokatlıyayım bu suretle onunla tanışırım,, diyor. Marks reddettiği için, kendi kendine başının çaresine bakmağa mecbur oluyor. O sırada otelin merdivenlerinden, büyük müteahhitlerden birinin oğlu olan Mösyö Hahnen inmektedir. Pol gidiyor ona bir tokat vuruyor ve: "Sizi bu bayan hakkında bu lisanı kullanmaktan menederim.,, diye bağırıyor. Gürültü arasında kız ortadan kaybolmuştur...

Dolly Haas ve bilhassa Pol rolünü yapan Willi Först ile Marks rolünü yapan artist cansız bir mevzuu, şen hareketleri ve güzel şarkılarile canlandırmağa çalışmışlar - dır. Filmin ilk yarısı oldukça can sıkıyor, hikâyeye bir türlü başlanmıyor. Ve Pol'ün kendisine iş araması bir türlü bitip tükenmiyor.

Filmin diğer yarısında hoş sah - neler vardır. Bilhassa Willy Först ün sevdiği kızın penceresi altında *Böyle bir kız unutulur mu?* ismindeki şarkısını söylemesi, kendisini tiyatroda büyük bir seyirci kitlesi karşısında zannetmesi ve sonra alkışlayanların sokakta bulunan polis ve işçiler olduğunu görünce ayılması cidden güzeldir. Son tiyatro sahnesi de iyidir.

Böyle bir kız unutulur mu? filmi, artistlerin mehareti olmasaydı hiç te muvaffak olmuş bir film sayılamazdı.

IPEK sinemasında

Güzel bir film: Aşk gecesi

Eğlenceli sahnelerle süslenmiş bir aşk macerası

Bu hafta İpek sinemasında gösterilen Sevda gecesi filmi hazin bir aşk macerasının güzel şarkılarla, eğlenceli zengin sahnelerle süslenmiş bir hikâyesidir.

Mevzuu kısaca anlatalım:

Gilda bir operetin en çok sevilen ve alkışlanan genç bir yıldı - zıdır. Böyle yıldızın etrafında bir çok peyklerin bulunacağı şüphesizdir. İşte Gildanın da operette bir çok âşıkları vardır. Bunların içinde operetin direktörün - den tutun da artistlerden bazıları bile bulunmaktadır.

Fakat Gildanın asıl seviştiği ve yahut sevişir gibi göründüğü adam operetin direktörü Peterdir. Hattâ bununla evlenmek derecesine bile gelmişlerdir.

Fakat tam evlenecekleri zaman bir iş için Parise gitmiş ve düğün geri kalmıştır.

Gilda yalnızdır. Gönlünü avutacak şeyler aramaktadır. Bu esnada karnaval eğlenceleri başla - mıştır. Gilda bir gece bir maskeli baloya gitmiş ve orada Frank Hess isminde henüz müstemlekeden yeni gelen bir gençle tanış - mıştır. Frank buna âşık olmuş fakat Gilda ne maskesini çıkarmış ve ne de kendisinin kim olduğunu belli etmiştir.

Fakat genç kızda Frank'a karşı gizli bir alâka baş göstermiştir. Bunun üzerine Gilda işin sarpa saracağını anlayınca derhal seviş - miş ve Frank'ın bir mendilini de yadigâr olarak alıp götürmüştür.

Frank, onu aramakta ve (Neredesin Madona?) diye söylenmektedir.

Baloda bestekâr Berger de vardır. O da güzel bir parça beste - lemiş fakat şarkısına bir isim bulamamıştır. Frankın (Nerede - sin Madona?) diye dolaştığını görünce bunu çok beğenmiş ve şarkısına bu ismi takmıştır.

Gilda, bu maskeli kadın ise artık Frank için bir hayal olmaktadır. Senelerden sonra tiyatronun direktörü Peter Paristen avdet etmiş bir toplantıda müstemlekeden gelen arkadaşı Frankı sevgilisine tanıtmıştır.

Genç adam Gildayi tanır gibi olmuştur. Ve hattâ bundan genç kıza bahsetmiştir. Fakat Gilda katiyen böyle bir baloya gitmediğini söylemektedir.

Nihayet genç kızın aldığı mendil yüzünden mesele anlaşılır. Tiyatro müdürü de Gildanın Frankla seviştiğini görür ve bu iki gençi birbirile evlendirir.

Film heyeti umumiye itibarile güzeldir. Bilhassa karnaval ve balo sahneleri çok muhteşem ve iyidir. Fotoğraflar iyi alınmıştır. Lilian Haid rolünü hakkile başarmıştır.

Âsilar Larissa'yı İşgal ettiler

(Başı 1 inci sahifede)

yaret ederek Yunan hükûmetinin âsilere karşı açtığı savaşı Ingiltere - nin alâka ile takip ettiğini ve Çaldaris hükûmetine teveccüh gösterdiğini söylemiş ve Roayal Soverein zırhlı - sının gelmesinin Ingilterenin Yunan hükûmeti için duyduğu dostluğun bir tezahürü olduğunu ilâve etmiştir.

Beyannameler

ATINA, 8 (Milliyet) — Selânikten hareket eden tayyareler âsilerin karargâhlarına binlerce beyanname atmışlardır. Hükûmetin dördüncü or - du efradının terhis edileceği hakkındaki kararnameyi neşreden resmî gazete nüshaları da tayyareler ile âsilerin bulunduğu mahallere atılmış - tır.

Balkan devletlerinin tavassutu haberi

ATINA, 8 (Milliyet) — Yarım resmî Proiya gazetesi dost Balkan devletlerinin hükûmet ile âsiler arasında tavassutta bulunmağa teşebbüs ettiklerine dair çıkarılan şayiaların katiyen asılsız olduğunu ve böyle bir teşebbüsün yapılmasına imkân bulunmadığını yazmaktadır.

Eleftiya gazetesi de cumhurreisi tarafından kabul edilen Romanya elçisine atfedilen beyanatı tekzip ederek Romanya elçisinin Atinadaki kur diplomatının en kidemlisi olmak itibarile diğer refikleri namına Bay Zaimisi ziyaret ederek dahilî harbin umumileşmesi için yapılacak mesaiyi teshil etmesini temenni ettiğini ya - zıyor.

Fransız torpitoları

ATINA, 8 (Milliyet) — Fransız torpito muhribi Verdun Faler limanına gelmiştir. Foş ve Turvil kruvazörleri de beklenmektedir.

Fransız kuvvetlerinin Yunanistana gelmesi, her hangi bir karışıklık vukuunda buradaki Fransız tebaasının müdafaası için olduğu söyleniyor.

Yeni dilsin teftişleri

ATINA, 8 (Milliyet) — General Kondilis Kilkisde toplanan kuvvetleri ile teftiş etmiştir.

Selâniğe Torinodan gönderilen dört piyade alayı gelmiştir. Bunların arasında süvari taburları da vardır.

Tüccar gemileri

ATINA, 8 (A.A.) — Bütün tüccar gemilerine verilen emre derhal itaat etmeleri bildirilmiştir.

Aksi takdirde üzerlerine ateş açılacaktır. Muayene edilmek üzere gemilere yakında bulunan bir limana gitmeleri emri verilirse gemiler der - hal itaate mecburdurlar.

Bir Yunan vapuru daha getirildi

Yunan hükûmetinin müracaatı üzerine limanımızda alıkonulan dört Yunan vapurundan maada dün de Atlas isminde Yunan bandıralı bir va - pur Çanakkalede tevkif edilerek sabah saat dokuzda limanımıza getirilmiştir.

Atlas vapuru Metaksas acentesine mensup bir gaz vapurudur. Içinde gaz, benzin mazot ve sair iştial edici maddeler bulunmaktadır.

Mecmu yükü 5447 tondur. Atlas vapuru Karadenizden gelerek lima - nımızdan geçmiş ve bilâhara Anka - radan verilen emir üzerine Çanakkalede tevkif edilmiştir. Vapur mahfuzen Çanakkaleden limanımıza getirilerek Haydarpaşa önünde demirle - miştir.

Vapur kaptanı âsilerle alâkadar olmadığını ve tüccar eşyası taşıdığını ve doğruca Hamburga gideceğini söylemektedir.

Kondilis mareşal oldu

Atinadan bildirildiğine göre, harbiye nazırı general Kondilis mareşallığa terfi edilmiştir.

G. Yalıstras mukavemet ediyor

SELANIK, 8 (A.A.) — Havas Ajansı bildiriyor: General Kondilisten gelen bir telgrafa göre Trakyada âsilere karşı mücadele etmekte olan General Yalıstrasın Aleksandrupolis civarında mukavemet etmekte olduğu bildirilmektedir.

Bekçisi Venizelosçu olan bir mezar - lıkta hakikî bir mühimmat deposu keşfedilmiştir.

Uluslararası seyrisefaini kolaylaştırmak için limanın methalindeki torpil hattında bir geçit açılmıştır.

Isyan hâdisesi ve Italya

ROMA, 8 (A.A.) — Havas Ajansı bildiriyor: Mes'ûl mehafil, Italyanın Yunan hadiselerini dikkatle takip ve Yunanistandaki Italyan menafiinin himayesi için muhtemel tedbirleri tetkik etmekte olduklarını bildirmektedirler.

On iki adaya hareket emri verildi

Roma, 8 (A.A.) — Havas Ajansı bildiriyor: Presto kruvazörü, Damosto ve Rijafetta keşif gemilerine oniki adaya gitmeleri tebliğ edilmiştir.

Lakanı adasının bombardımanı

PARIS, 8 (A.A.) — Le Journal Gazetesi, Yunan asilerinin Sakız ve Sisam Adalarıla Kavalayı işgal ettiklerini ve fakat hükümet filosunun lakane Adasını bombardıman ettiğini yazıyor.

Vapurlar neden durdu?

ANKARA, 8 (A.A.) — Yunan bandıralı beş vapurun transitten me-

Dış işleri Bakanımızın bayanatı

(Başı 1 inci sahifede)

şıladığımızı tahmin edersiniz.

"Dahan geçen gün yeni Bulgaristan Başvekili Türkiye - Bulgaristan münasebetlerinin dostane mahiyeti üzerinde beyanatta bulundu, dün Başvekilimiz İsmet İnönü Kamutayda hükûmetin programını ifade ederken Bulgaristan komşumuza karşı olan vaziyetimizi açıkça izah etti. Gerek iki komşu ülkenin Başvekilleri arasında gerek Hariciye Şef - leri arasında karşılıklı duyguları göstermesi lâzım gelen dostane telgraflar henüz bir çok okuyucuların ellerinde durmakta olan gazetelerin sayfalarındadır. M. Batalof'un Trakyada tahşidat ya - pıldığına dair kendisine yapılan sorguya karşı verdiği ve bizi daha o vakit hay - rete uğratan müşâkatı üzerine Anadolu ajansı doğru tahkikata dayanarak memleketimizin her yanında olduğu gibi Trakyada da normal sulh zamanı kuvvetleri haricinde bir nefer ilâve edilmediği ve hiç bir sınıf silâh altına çağırıl - mamış olduğunu yazmıştı.

"Dün Bulgaristan hariciye nazırı ile [illegible] elçimizin Bulgaristanın Akvam cemiyetine hakkımızda [illegible] müracaatından biz kendisine söyleyinceye kadar haberi yoktu.

"Türkiyenin açık, samimî ve sarih politikasının kendi hukukunu nasıl bir ciddiyet ve taassubla müdafaaya karar vermiş ise başkalarının hukukuna da aynı suretle riayet eder olduğunu ve sulha bağlılığımızın ve sulhu müdafaa azmimizin ne kadar köklü ve kuvvetli olduğunu ve imza edilen muahedelere riayet etmek ve riayet istemek kararında olduğumuzu dünya bilir.

"Yer yüzünde bundan şüphe edecek bir hükûmet bulunacağına dün akşama kadar inanmıyorduk. Bulgar Hariciye Nazırı dostum M. Batolof aramızdaki dostluk muahedesinden bahsetmiştir. Yalnız ona değil, iki tarafın meri olan bütün mevcut muahedelere ne kadar riayet etmekte bulunduğunu ve iki taraftan hangisinin millî terbiye, millî teşkilat ve millî hazırlıkları tedafüî veya her hangi bir komşusu aleyhinde tecavüzî mahiyette olduğunu, göstermek için Cemiyeti Akvam ve cihan efkârı umumiyesine kanaat verecek usûllerle hakikatın meydana çıkmasını kabul etmeğe hazırız. Bizim hiç bir hareketimiz imza koyduğumuz muahedelerin hiç birine mu - gayir değildir. Her hangi bir komşu - muz aleyhinde onun tamamiyet ve emniyetini tehdit eden bir hareketimiz yoktur.

"Binaenaleyh, Bulgaristanın bu müracaatını her halde bize matuf olarak izhar edilen vesile haricinde başka maksat ve sebeplerde aramakta isabetsizlik olmasa gerektir. Yunan dostumuzun bütün dostlarını elem içinde bırakan dahili ıstırapları henüz bitmemiştir. Dost memlekette kan dökülmesinin bitmesini ve nizam ve intizamı ammenin bir an evvel avdet etmesini temenni etmekte - yiz. Hiç bir devletin dahili işine karış - mak asla hatırımızdan geçmediği için bu herkesin bildiği hadiseyi bu sırada mevcut vaka olarak zikrettim. Umit etmek isterim ki, Bulgaristanın da vaziyeti böyle olacaktır. Vakalardan bahsederken Bulgaristanın Akvam Cemiyeti mumessili M. Antonof'un — ki Ankarada aramızda bulunmuştur — hakkımızdaki muhtırayı umumî kâtipliğe verir vermez bu makamın alâkadar devlete daha haber vermesine imkân ve zaman bırakmadan derhal gazetecilere tevzi etmiş olduğu bir vakadır ki, müracaatın sebeplerini belki de tenvire yarayabilir zannile işaret ediyorum.

"Bir de bu sabahki ajans haberleri arasında Bulgaristanın bir iki sınıf askeri silâh altına çağırdığı haberini daha büyük hayretle okudum. Böyle bir şeye hak verecek hiç bir sebep yoktur.

Bu itibarla bu asker toplama haberlerinin doğru olmadığını tahmin etmek ister ve hem de bunu temenni ederim.

Türkiye cumhuriyeti dostluklarına ve [illegible]lerine bağlılığını açık a - lınla her münasebetle ve her yerde isbat eder. Bundan herkes mutmain olmalıdır.

Uluslar kurumu genel kâtibi müracaatı garip buldu

CENEVRE, 8 (A.A.) — Havas ajansı bildiriyor:

Bay Avenol, Bay Antanoftan öğleden sonra kendisile temas etmesini rica etmiştir. Bu mülâkat esnasında Bay Avenolun Bulgar murahhasına dünkü müracaatının biraz garip bulunduğunu ve kendisinin bu müracaatı Türkiye murahhasına tebliğ mecburiyetinde olduğunu bildirdiği söylenmektedir.

Bulgar notasile Türk cevabı bilâhara uluslararası kurumunun konseyi azalarına tevzi edilecektir.

Uluslararası mahafili, Bulgar heyeti murahhasasının nereye varacağını ölçmeden bu müdahaleyi yap - tığı kanaatindedir.

Öğleden sonra Yunan murahhası Bay Refael Bay Avenolu ziyaret ederek bu mesele hakkında malûmat talep etmiştir.

havadisler üzerine tahkikat yaptık.

Istihbaratımıza nazaran bunların muvakkaten yollarına devamdan menedilmeleri Yunan hükûmeti tarafından resmen yapılan iltimas üzerine vaki olmuştur.

Köstencede Yunan vapurları

BUKREŞ, 8 (A.A.) — Havas Ajansı bildiriyor:

Bir çok Yunan vapurları asilerin eline düşmekten korkarak Karadeniz limanlarına ve bilhassa Köstenceye iltica etmişlerdir. Parlâmento, örfi idarenin altı ay müddetle temdidine dair olan kanunu yakında müzakere edecektir.

Fenerbahçe Galatasaray sıfır sıfıra berabere kaldı

(Başı 1 inci sahifede)

zile büzüle içeri girmektense sıcak bir odada oturup neticeyi beklemek bin defa daha hayırlı idi. Stadyom kapısında halka çektirilen eziyet bertaraf, ısıran bir soğuk ve donduran bir rüzgâr içinde umumiyet itibarile futboldan başka her [illegible] bir maç seyretmek cidden hepimiz için bir fedakârlık oldu.

Top Galatasaray kalesi önünde

Galatasarayın geçen haftaki 0 - 4 galibiyetinden sonra büyük bir ehemmiyet kazanan maça gelen seyirciler hemen hemen geçen haftakinin bir misli idi.

Takımlar, maç saatından biraz sonra sahaya çıktılar. Galatasaray takımı, 0-4 galibiyetini kazanan şeklini muhafaza ediyordu. Yani şöyle idi:

Avni

Lütfi Osman

Ibrahim Fahir Suavi

Danyal, Fazıl, Adnan, Münevver, Necdet

Fenerbahçe ise, geçen cumaki hataya düşmemiş ve Fazılı gene müdafaa hattına alarak şöyle çıkmıştı:

Bedii

Fazıl Yaşar

Esat Ali Rıza Cevat

Fikret, Muzaffer, Namık, Şaban, Niyazi

Dünkü gayri müsait bir hava içinde oynadığı maçın neticesi ve kaçan fırsatlar da gösterdi ki, eğer Fenerbahçe geçen hafta müdafaa hattını değiştirmemiş olsaydı, en fena bir ihtimalle, berabere kalarak şampiyonluğu almış bulunacaktı.

Fenerbahçe oyuna, rüzgârı lehine alarak başladı. Fakat rüzgâr doğrudan doğruya bir kaleden öbür kaleye değil, ayni zamanda sahanın duhuliye tarafından tribünler tarafına karışık bir şekilde esiyordu. Bu vaziyet, top kontrolünü son derece güç bir şekle getiriyordu.

Ne gariptir ki, bütün oyunda, biraz Niyazi müstesna olmak üzere, hiç bir futbolcü, rüzgârın tesirlerini hesaba katarak oynamadı. Halbuki, şampiyonluk için mücadele vaziyetine kadar yükselmiş iki takımda, rüzgârın topa vereceği istikamet ve sürati düşünecek, hiç değilse birkaç futbolcünün mevcudiyetini ummak hakkımızdır.

Dünkü maç esnasında heyecanlı

Oyun Fenerbahçenin hücumu ile başladı ve rüzgâr altında sıkı bir müdafaa yapmağa çalışan Galatasaraylılar, bütün devre esnasında, Fenerbahçe kalesine inmeğe imkân bulamadılar. Esasen Fenerbahçenin, geçen haftadan daha mantıkî ve binaenaleyh daha kuvvetli bir takım çıkarması da, Galatasaray muhacimlerine kolay kolay ilerlemek imkânı vermiyordu.

Bu deverede, Fenerbahçe iyice Galatasarayı tazyik etti, fakat tek kale oynadığı halde gol çıkaramadı. Bu suretle mühim bir fırsat kaçırmış oluyordu. Çünkü bu vaziyette devreyi sayısız geçirmek Galatasaray lehine bir şeydi.

Ikinci devrede, rüzgâr Galatasaray lehine olmakla beraber, Fenerbahçe müdafaasının kuvvetli şekli ve bilhassa bütün Fenerlilerin geçen cumaya nazaran e - nerjik oynamaları, Galatasarayın, Fenerbahçenin ilk devrede yaptığı gibi, tam bir hâkimiyet tesis etmesine imkân vermedi. Hattâ bu devrede Fenerliler daha müessir hücumlar yaptılar ve mühim gol fırsatları yakalayarak kaçırdılar. Ilk gol fırsatı, Fenerin bir hücumu esnasında, ceza çizgisi içinde yapılan bir favulden dolayı Galatasaray aleyhine verilen penaltı oldu.

Fikret... ayağına herkesten ziyade hâkim klas oyuncusu Fikret; topu dışarı vurarak bu en mühim fırsatı kaçırdı. Bu hal, Galatasaray müdafilerinin şefkat ve muhabbetle kendisini kucaklamasından başka bir fayda vermedi.

Biraz sonra da, halen futbolcular arasında en iyi şüt çekenlerden biri olarak tanınmış Muzaffer, kaleci ile karşı karşıya kaldı, dokunmakla gol olabilecek topu bir minare boyu havaya dikerek avta attı. Oyunun bitmesine bir dakika kala da Namık müdafileri atlattıktan sonra yüzde yüz bir golü kaçırdı. Bunda, tam zamanında topa atılan Avniye Galatasaraylılar ne kadar teşekkür etseler azdır, çünkü bir dakika kala olacak bu gol, 4-0 mağlûbiyetinden ser bir şey olacaktı.

Bir dakika sonra maç sayısız bitince, mukarrer olduğu üzere, hakem oyunu birer çeyreklik iki devre uzattı.

Temdit devrelerinin birincisinde Fener gene rüzgâr altına düştü ve topu mütemadiyen taca atarak Galatasaraya fırsat vermeden devreyi bitirdi.

Ikinci devrede de Galatasaray ayni şeyi tatbik etti ve şampiyon namzetleri zorlu pehlivanlar gibi iki saat çekiştikten sonra, mukadderatlarının tayinini başka, bir güne bırakarak berabere kaldılar.

Dünkü maçtan bir enstantane

Fenerbahçeliler umumiyetle hâkim ve geçen seferkinden çok daha canlı ve iyi oynadılar, birçok fırsat kaçırdılar. Galatasaraya gelince; dünkü maçı beraberlikle bitirmeleri bir muvaffakıyettir.

E. H. SAVCI

POLISTE

Fırtınadan Bir ev yıkıldı

Ev yirmi beş sene evvel ölen bir dilencinindir

Tophanede Çubukçular caddesinde eski bir ahşap ev dünkü fırtınanın şiddetine dayanamıyarak, yıkılmıştır. Bu ev çok eski ve boş bir halde idi. Yapılan tahkikattan 25 sene evel ölen ve hiç bir varisi olmayan dilenci Fabriyel isminde birine ait olduğu ve Evkafa intikal ettiği anlaşılmıştır. Yıkılma esnasında evin yakınında hiç bir kimse olmadığı için nüfusça zayiat yoktur.

Dükkânda unutulan para

Anadoluhisarında oturan Mehmet Feridun polis merkezine başvurarak Ankara caddesinde bir dükkânda 115 kuruş unuttuğunu ve bunu geri almak için tekrar dükkâna gittiğini söylemiş, fakat dükkân sahibinin çıkan münakaşa so - nunda kendisini yumrukla dövdüğünü ilâve etmiştir. Dükkân sahibi merkeze celbedilerek tahkikata başlanmıştır.

Tutuşan perdeler

Dün Pangaltı'da Pinto Jozef Karol'a ait 5 numaralı evin üçüncü katında kira ile oturan ve eşyaları sigortasız olan Madam Şamile odasındaki mangalını farkında olmayarak pencereye yakın bırakmış, çıkan kığılcımlardan perdeler tutuşmuştur.

Bir kısım çerçeveler yandıktan sonra yetişen itfaiye tarafından yangın sön - dürülmüştür. Yapılan tahkikattan evin 3 bin liraya sigortalı olduğu anlaşılmıştır.

Otomobil - Tramvay çarpışması

Dün Beyoğlunda bir tramvay ve otomobil çarpışması olmuştur. Tünelden Şişliye gitmekte olan 135 numaralı tramvay arabası Tokatlıyan önünde Taksimden gelen 2100 numaralı taksi otomobiline, otomobilin nizamsız bir surette sağa teveccüh etmesi üzerine çarpmıştır. Otomobilin çamurluklarından biri hasara uğramış, içindekilere bir şey olmamıştır. Zabıtaca hemen tahkikata baş - lanmış ise de bu yüzden tramvay mü - nakalâtı yarım saat kadar durmuştur.

Bar kızı

Pangaltıda Afak sokağında oturan Hamdi dün gece, bir barda tanıştığı Mina ismindeki kadın ile Zincirlikuyuda Karabetin gazinosuna gitmiştir. Burada otururlarken Mina bir aralık Hamdinin cebinden on lirasını çalmışsa da derhal iş meydana çıkmış ve Mina yakalanarak tahkikata başlanmıştır.

Dirhem hırsızı

Dün saat 11 de Tophanede oturan Emin oğlu Muzaffer, Nişantaşında Vali konağı caddesinde seyyar yoğurtçu Ismailin dirhemlerini çalarak kaçarken yakalanmıştır. Hakkında lâzımgelen takibat yapılmaktadır.

Köprüde bir kaza

Ihsan isminde bir şoför köprüde Hayati isminde bir seyyar satıcıya çarpmıştır. Hayati başından ağır yaralanmış, ve hastahaneye kaldırılmıştır. Şoför yakalanmıştır.

Bir çocuk kayboldu

Beyoğlunda Kumbaracı yokuşunda oturan Sergis Lavazanya'nın çocuğu dokuz yaşlarında Artin geçen pazartesi günü mektebe gitmek üzere evinden çıkmış, bir daha dönmemiştir. Ailesi polise müracaat ederek coçuğun eşkâlini tarif etmiştir. Zabıta araştırmalar yapmaktadır.

Yanmamış kömürden

Galata, Yenişehir sokak, Rus manastırının ikinci katında oturan Angil ve Yordan isminde iki kişi yatmadan evvel odalarına aldıkları yanmamış kömür dolu mangaldan zehirlenme alâmetleri göstermiş olmalarından Bulgar hastanesine kaldırılmışlardır.

İspanya maslahatgüzarı geldi

Ispanya maslahatgüzarı Bay Ricardo Begono Calderon dün Quirinal vapuru ile Marsilyadan şehrimize gelmiştir.

Vefa idman yurdunun 27 nci yılı

Vefa Idman yurdunun 27 nci yaşına girmesi dolayısile âzalarına tertip ettiği eğlenti, nezih bir kitle huzurunda Taksimde Park otelinde çok güzel ve hâtıralı olmuştur.

Vefa'yı kutlular, yeni yılında daha ziyade muvaffak olmasını dileriz.

Oz Türkçe ile Bilmecemiz

Osmanlıca karşılıklarını yazdığımız kelimelerin öz türkçe karşılıklarını yazarak şekli - mizin boş hanelerine yerleştiriniz ve kesip "Milliyet Bilmece memurluğuna„ gönderiniz. Bilmecemizi doğru halledenler arasında kura çekiyor ve kazananlara hediyeler veriyoruz. Müddet Pazartesi günü akşamına kadardır.

Yeni bilmecemiz

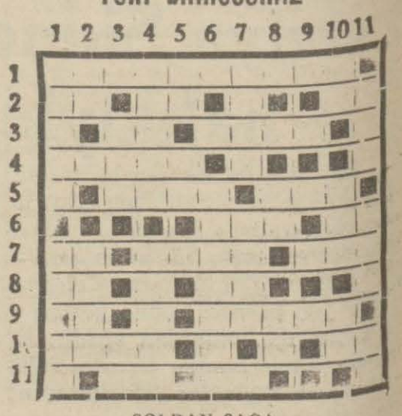

SOLDAN SAGA

1 — Ihtilâl (10)
2 — Olta (2), Şan (2) Eser 2.
3 — Çok değil 2, Nezir, vait 4
4 — Umumi 5.
5 — Sersem 4, Kabahat 3.
6 — Amca 3, Beyaz 2.
7 — Istifham 2. Hançer 4. Düp 3
8 — Genişlik 2. Akıl 2.
9 — Ekilecek yer (5)
10 — Hususi 4. Rabıt edatı 2.
11 — Ap 2. Hayret nidası 2.

YUKARDAN AŞAGI

1 — Gurup 5. Istifham 2. Halis 2
2 — Olta 2. Zayıf 4.
3 — Valide 3. Esmekten emir 2.
4 — Hup, dilber 5.
5 — Akıl 2. Isimleri sıfat yapan bir edat 2.
6 — Millet Meclisi 5.
7 — Trakyada bir nehir 4, Para dolabı 4.
8 — Şart edatı 2. Nota 2.
10 — Rabıt edatı 2, Küçük su 3, Beyaz 2.
11 — Gışa 3. Bol değil 3. Köpek 2.

Yurdda Hava durumu

ANKARA, 8 (A.A.) — Ziraat Vekâleti Meteoroloji enstitüsünden alınan malûmata göre, son 24 saat içinde Gelibolu, Yalova, Çanakkale, Nazilli, Muğla, Bolu, ve doğu Anadolusunda Erzurum ve Karadeniz kıyıları tamamen yağışlı ve diğer yerler yağışsız geçmiş - tir. Yağış doğu Anadolusu ile orta Anadoluda kar ve diğer yerlerde karışık yağmur şeklindedir. Ölçülen en çok yağış miktarı Rizede 12, diğer yerlerde de 2 ilâ 3 milimetre arasındadır. Karın toprak üstündeki kalınlığı Erzurumda 50, Karsta 26 santimetredir.

Hava sühunetinde bir gün evvele nazaran cenubu şarkî ile doğu Anadolu ve Karadeniz kıyılarında dört ilâ 10 derece arasında düşüklük ve diğer yerlerde üç ilâ 4 derece etrafında yükseklik kaydedilmiştir. Yurdda en düşük sühunet sıfırın altında Karsta 16, Erzurumda 15, Kastamonuda Sıvasta 8, Ankarada 3 derecedir.

En yüksek sühunet Adanada 18, Antalyada ve Dörtyolda 17 derece olarak kaydedilmiştir.

Bugün Ankarada saat 14 de hava sühuneti sıfırın üstünde 7 derece kaydedilmiştir. Rüzgâr şarkî ve şimali şarkiden mütehavvil olarak saniyede dört metre süratle esmiştir.

Bayram masrafları

Çocuk Esirgeme Kurumu (Himayei Etfal) genel merkezi tarafından gönderilmiştir.

Din bayramlarında yapılan tebrik ve ziyaret masraflarınızı "Çocuk Esirgeme Kurumu„na vermenizi rica ederiz.

Ricamızı kabul edenlerin isimlerini bayramdan evvel Genel Merkez tarafından gazetelerle neşrolunacak bu suretle bu iyilik seven insanlar dostlarını kutlulamış ve dostlarının tebrik ve ziyaretlerini kabul etmiş sayılacaklardır.

Avrupa ve Amerikada ölü çelenkleri, düğün hediye masrafları bile çocuklar ve yoksullar kurumlarına verilmektedir.

Yurdumuzda adetleri sayısız olan yoksul yavrucuklar için çok değerli olacak bu usulün benimsenmesini ve yayılmasını dileriz.

Ankarada bulunan Genel Merkez tarafından para alınmaya başlanmıştır. Kurban bayramı 15 marta rastlıyor.

Çekmecede ördek avı

Mevsim dolayısile son günlerde Çekmece ve civarına fazla miktarda ördek gelmiştir. Avcılar Cemiyeti dün Çekmecede geniş bir av tertip etmiştir. Sabahleyin erkenden birçok avcılar, şehrimizden Çekmeceye geçmişlerdir. Dün vurulan ördeklerin miktarı sayısızdır.

Uludağda kayak sporu

Istanbul Türk Dağcılık Kulübünden:

Istanbul Türk Dağcılık Kulübünün kayakçılarından mürekkep iki kafile önümüzdeki kurban bayramı tatilinden istifade ederek Uludağına gideceklerdir.

Birinci kafile 12 mart salı, ikinci kafile 14 mart perşembe hareket edecektir.

Iştirâk etmek isteyen kulüp üyelerinin en kısa bir zamanda birer fotoğraflı Kulübe müracaat etmeleri rica olunur.

MEMLEKET HABERLERİ

Çorumda kış İçinde bahar

Orada baharın asıl müjdecisi çiğdem çiçeğidir

ÇORUM, (Milliyet) — Çorum, bucaklarında bahar belirir gibi oldu. Çorumun etrafını çevreleyen yamaçlar Marmaraya, düzlükler yeşermeğe, güneş tatlı tatlı gülümsemeğe başladı.

Çorumun baharına doyum olmaz ve fakat inan da olmaz,, diyorlar. Takvim yapraklarında, gerçi koca karıların fırtınaları kesilmiş ve eksilmiş değildir. Her yaprağını çevirdikçe birer birer (kocakarı) fırtınası görürsünüz. Bununla beraber çiğdemlerin çıktığını gördükten sonra bahar geldi diyebiliriz.

Çorumda baharı çiğdem müjdeledi.

At çalı, kandil çalı, yaydığın tepeleri renk renk çiğdemlere bürünmüş. Dün gördüm, bizim mahallenin çocukları bir söğüt dalına çiğdemleri iliştirmişler, sokak sokak gezerek, ilâhi okur gibi yanık yanık haykırıyorlar:

Çiğdem çiğdem çiçeği,
Alaca, bulaca saçağı
Dam üstünde boyunduruk
Dura dura yorulduk..

Dura dura yorulan bu, afacanlara, avuç avuç bulgur, kıyma, yağ veriliyor, hepsi toplanarak bulgur pilâvı pişiriyorlar, kapışa kapışa yiyorlarmış.

Etrafın yeşerdiğini, kuşların cıvıldaştığını, güneşin renkleştiğini görenler, kendilerini kırlara attılar. Uzun ve usandırıcı kış günlerinin uyuşukluğunu gidermiye çalışıyorlar.

Çorumun gezinti yerlerinin başında parkı gelir.

Yazın kızgın güneşinde yananlar, parkın serin ve koyu gölgelikli ağaçlıkları altında ferahlar. Felekten hoşça bir gün çalarlar.,, Parkın havuzu, alelusul bir kaç renk çiçeği vardır. Bununla beraber bir (park) ismini taşımaktan çok uzaktır.

Atatürk'ün bir heykeli ile de nihayetsiz bir değer kazanan Çorum parkı şekillendirilmeğe, renklendirilmeğe, tarhlandırılmağa muhtaçtır. Umarım ki, hekim başkanımız bunu görmüş, önceden sezmiş bulunacaktır.

Çorumda yığın yığın dilenci var. Hele içlerinde bazı kör, bazı topal, bazı çalık gibi görünen bir sakallısı var.

Alimallah şeytana bile papucu ters geydirir. O kadar profesiyonel ki, insanın acımak ve merhamet hislerini gıcıklamak için bir yahudi gibi diller dökü-yor.

Işittim de sevindim. Çorum, belediye meclisi bir toplantısında, şehirdeki dilencilerle (mücadele) ye karar vermiş. Belediyemezin değerli üyelerini alkışlarız. Bana kalsa bu, mücadele yalnız Çoruma inhisar etmemelidir.

Her kasaba, her şehrimizde de bir (dilencilerle savaş kurumu) kurmalıyız.

Fakat bu, cemiyet teşekkül ederse böyle bir madde de ilâve edilmesi unutulmamalıdır. (Dilencilere para verenlerden ceza olarak para alınır.)

Çoktandır gözlerim radyoya, kulaklarımı radyo sesine hasrettim. Insan alışık olduğu itiyatlarından mahrum kalınca bocalayıp duruyor.

Evvelki gün halkevinde radyo dinlemek musikinin ahenkli nağmelerine gönül üzmek bana bahardan daha tatlı geldi.

Ne olurdu diyorum, halkevindeki bu, biricik radyo her akşam bize ses ve nağme sunsa idi.

Cevdet Baykal

Tekirdağda bu sene yapılacak belediye şleri

TEKIRDAG, (Milliyet) — Kent Başkanlığından Yozgat saylavlığına seçilen Bay Ekrem Pekel'in yerine Genel kurum üyesinden Bay Muhterem Pekel seçilmiştir. Bu yıl içinde belediyenin yapacağı esaslı işler pek çoktur. Bu işler arasında şehrin plânı ve kentin sağlık dirilik işlerinden biri de su meselesidir. Tekirdağımın en mübrem ihtiyacı da budur. Bundan başka ekonomi alanında oldukça bir mevkii olan ve Trakya şehirleri için bir ihracat merkezi bulunan Tekirdağı için bir beton iskelenin yeniden inşası da mevzuubahistir. Bunun için belediye bütçesinin geniş bir vaziyete girecek ve bütçede azamî kıskançlıkla tasarruta riayet ve bu işlerin başarılmasına sarfı mesai edilecektir.

Belediyen yeni binası

BALIKESIR, (Milliyet) — Yapılması biten ve C. H. F. binası karşısında olan yeni belediye binası dış manzarası itibarile şehre güzellik veren başlıca binalardandır. Belediye yakında buraya taşınacak ve eski belediye binası yıkılacaktır. Eski belediye binası Kuvayi milliye caddesi nihayetinde münferit bir haldedir. Bina ortadan kalkıp etrafındaki boş yerlerden istifade edilince burası şehrin göbeğinde şirin bir park olacaktır. Meydanlara ve parklara çok muhtaç olan Balıkesir için bu, sevinilecek şeydir.

Tekirdağda resmî daireler yakında toplu bir yerde çalışmağa başlıyacaklar

Tekirdağ hükûmet konağı binası

TEKIRDAG, (Milliyet) — Bütün devairin topluca birbinada çalışmalarını temin maksadile hükûmet arkasında temelleri atılmış bir şekilde bulunan hükûmete ilâve edilecek bina inşaatı ilerlemekte, ilkbahar ortalarına doğru biteceği umulmaktadır. Binaenaleyh şurada burada dağınık bir vaziyette bulunan devairin topluca bir arada bulunmaları eshabı mesalih için kolaylık olacağından bu inşaatın bitimine intizar edilmektedir.

Şehrin en işlek caddesi olan Kurnalı civarında ve çarşının tam ortasında asrın icabatına uygun bir şekilde ve tonlarca su istiap eden fenne muvafık bir su deposu yapılmaktadır. Bu depoda stok su bulundurulacak, bir yangın çıktığı zaman bu su ile yangının önüne geçilecektir.

Tekirdağında Elektrik pahalı

Kilovatı ucuzlatıp sarfiyatı çoğaltmak daha iyi değil mi

TEKIRDAG, (Milliyet) — Tekirdağının belli başlı dertlerinden biri de elektrik işidir. Şirketin buradaki faaliyetinden kamu sızlanmakta ve şikâyet etmektedir. Çünkü yakılan elektriğin beher kilovatına 27 buçuk kuruş gibi mühim bir ücret verilmekte ve bu fiat Türkiyenin hiç bir tarafında olmadığı için kamunun haklı feryatları işitilmektedir. Binaenaleyh bu haklı feryadı duyan ve sezen sayın vali vekilimiz Bay Haşim İşcan bu işe derin bir alâka göstermeğe mecbur kalmıştır. Sabit bir cereyan olduğu halde ara sıra bir ârıza göstererek gündüzleri çalışmadığından gündüz için cereyana ihtiyacı olan fabrikalar da bu sızı ve acılarını açığa dökmüşlerdir. Halbuki elektrik kilovatının ucuzlaması şirketin de menfaatına uygun geleceği ve bu suretle aboneman adedinin çoğalacağı ve elektrik sarfiyatının artacağını bakım özene almak lâzımdır. Binaenaleyh bu işe fazla ehemmiyet veren vali vekilimizin kilovatın ucuzlamasını temin için şirket üzerinde müessir olacağını umuyoruz.

Kütahya yolunda bir ârıza

BALIKESIR, (Milliyet) — Kütahya ile Balıkesir arasındaki demiryolunun 190 ncı kilometresinde yarma yıkılması neticesi dün yol kapanmış ve yolcular aktarma edilmişlerdir. Yolu kapatan toprakların kaldırılması ve muntazam seyrüsefer temini için tesirli gayret sarfedilerek yol bugün açılmıştır.

Kütahyada bir yıllık program

KÜTAHYA, (Milliyet) — Belediye Meclisi beş yıllık programını yaptı. Bunda sıhhî su, parke yol gibi iki büyük ve hayatî iş var. Bu program gelecek mecliste bütçe ile karşılıklı olarak kat'î şeklini alacaktır.

Balıkesirde onuncu yıl hatırası

BALIKESIR, (Milliyet) — Balıkesir istasyonu karşısındaki Cümurluk meydanında 10 uncu yıl hatırası için bir sütun dikilmesine karar verilmiş ve sütunun kaidesinin inşasına başlanmıştır. Bu yer, şimdilik askerî mahfel bahçesi içerisine düşüyorsa da ileride meydan tanzim edilince etrafı açılacak, meydana güzel bir süs olacaktır.

Sivasta bir ihtifal

SIVAS, (Milliyet) — Erkek muallim okulunda ressam Hamdinin yirmi beşinci yıldönümü dolayısile bir toplantı yapılmıştır. İlk sözü okul çevirgeni Mümtaz Özdamar almış, ressam Hamdi hakkında lâzımgelen sözlerini duygularına karıştırarak yüksek bir sesle anlatmıştır. Bundan sonra talebe namına da son sınıftan Ahmet ressamın hayat ve eserlerini sıralamıştır. Bundan sonra bu samimî toplantıya son verilmiştir.

Samsunda iki cinayet

SAMSUN, (Milliyet) — Samsunda Çiftlik mahallesinde oturan Ali oğlu Hüseyini liseden çıkarılan Hasan oğlu Orhan kama ile yaralamış ve bir saat sonra Hüseyin aldığı yaradan ölmüştür. Orhan yakalanarak adliyeye teslim edilmiştir. Dün katil Orhan tevkifhaneden istintak dairesine getirildiği sırada aşağıda beklemekte olan maktul Hüseyinin kardeşi Mehmet tarafından atılan altı kurşundan üçü Orhana isabet etmiş ve hastaneye kaldırılmıştır. Mehmet te yakalanarak adliyeye teslim edilmiştir.

Eğridirde [illegible]

EGRIDIR, (Milliyet) — Belediye meclisi toplantısında peçelerin kaldırılmasına karar vermiştir.

Bu kararı memleket gençliği takdirle karşılamıştır. Belediye ve cumhuriyet halk fırkası başkan ve üyeleri ve memleket gençleri derhal ailelerine manto yaptırarak soysal kıyafette gezdirmeğe başlamışlardır.

Verilen kararda çarşaflar eskidikçe manto yaptırılması ve bunların da Eğridirde dokunan kumaşlardan yapılması şartı konarak memleketin iktisadî vaziyeti de nazarı iibara alınmıştır.

Nafia Bakanlığından:

Bakanlık binası kütüphane odasına yaptırılacak 150 lira muhammen bedeli kütüphane ve mobilyalar kapalı zarf usulü ile eksiltmeye konulmuştur.

Eksiltme 24-3-935 tarihine rastlayan pazar günü saat 10,30 da Ankarada Bakanlık Malzeme Müdürlüğünde yapılacaktır. Isteklilerin tekliflerini Ticaret odası vesikası ve (114,75) liralık muvakkat teminatlarının Malsandığına yatırıldığına dair olan makbuz veya nümunesine uygun banka teminat mektubu ile birlikte 24-3-935 pazar ünü saat 9,30 a kadar Malzeme Müdürlüğüne tevdi etmeleri lâzımdır.

Istekliler bu husustaki şartnameleri parasız olarak Ankarada Bakanlık Malzeme Müdürlüğünden alabilirler. (1219)

HASAN
öksürük pastilleri
Öksürük, Nezle, Bronşit, Boğaz ve Göğüs Hastalıklarile Sesi Kısılanlara
Şifaî tesirleri çoktur.
30 kuruştur.
HASAN ECZA DEPOSU

HASAN
Kuvvet Şurubu
Zaafı Umumî, Kansızlık ve Kemik Hastalıklarına şifaî tesirleri çoktur. Çocuklar, gençler, genç kızlar ve ihtiyarlar her yaşta istimal edebilirler.
HASAN ECZA DEPOSU

VAPURCULUK
TÜRK ANONİM ŞİRKETİ
İstanbul Acentalığı
Liman Han, Telefon: 22925

AYVALIK YOLU
SEYYAR vapuru 9 Mart CUMARTESI saat 19 da İzmire kadar.

MERSİN YOLU
İNÖNÜ vapuru 10 Mart PAZAR saat 10 da Mersine kadar.

TRABZON YOLU
SAKARYA vapuru 10 Mart PAZAR saat 20 de Rizeye kadar.

ASİPİN KENAN
Grip, nezle, soğuk algınlığı ve bütün ağrılara karşı.

Göz Hekimi
Dr. S. Şükrü Ertan
Birinci sınıf mütehassıs
(Bâbıali) Ankara caddesi No. 60
1604

Saçları dökülenler
Komojen Kanzuk
Saç Eksiri
Saçların dökülmesine ve kepeklenmesine mâni olur. Komojen saçların köklerini kuvvetlendirir ve besler. Komojen saçların gıdasıdır. Tabiî renklerini bozmaz, lâtif bir rayihası vardır. Komojen Kanzuk saç eksiri maruf eczanelerde ıtriyat mağazalarında bulunur. 1251

Nafıa Bakanlığından:

Dörtyol kazasının Hızırlı yastığı ormanından kesilmek ve Erzin istasyonunda vagon içinde teslim edilmek şartile muhammen bedeli 0300 lira olan 500 meşe köprü traversi kapalı zarf usulü ile eksiltmeye konulmuştur. Eksiltme 25 mart 935 tarihine rastlayan pazartesi günü saat 15,30 da Ankarada Bakanlık Malzeme Müdürlüğünde yapılacaktır. Isteklilerin tekliflerini Ticaret Odası vesikası ve 225 liralık muvakkat teminatlarının Malsandığına yatırıldığına dair olan makbuz veya nümunesine uygun banka kefalet mektubu ile birlikte 25 - 3 - 1935 pazartesi günü saat 14,30 a kadar Malzeme Müdürlüğüne tevdi etmeleri lâzımdır. Bu husustaki şartnameler parasız olarak Ankarada Bakanlık Malzeme Müdürlüğünden alınabilir. (1216)

Ankara Şehri İçme Suyu Komisyonundan:

Ankarada Sarıkışla civarında yapılacak olan 431,042 lira 60 kuruş bedeli keşifli filtre istasyonu binası 20-2-935 tarihinden itibaren kapalı zarf usulile eksiltmeye konulmuştur. Ihale 20 Mart 935 tarihine rastlayan Çarşamba günü saat on beşte Ankarada Iş Han dördüncü katında Içme Suyu Komisyonu dairesinde yapılacaktır. Muvakkat teminat 20992 liradır. Münakasa şartnamesi ,fennî şartname ve projeler 21 lira 55 kuruş bedel mukabilinde Ankara Şehri Içme Su Komisyonu Muhasebesinden alınabilir. Teklifmektupları kanununun tarif ettiği şekilde 20-3-935 tarihine rastlayan Çarşamba günü saat on dörde kadar Içme Su Komisyon riyasetine makbuz mukabilinde verilecektir. (856) 1653

1611

1 Mühim yenilik getiren

1935 FORD V 8

Görülmek ve tecrübe edilmek üzere FORD bayilerinde emrinize amadedir.

FORD MOTOR COMPANY EXPORTS İNC. İSTANBUL 1443

Çok aranılan ve soru'an ilâç

(ALGOPAN) dır.

Baş ve Diş ağrılarına çok faydalıdır.

Bayramda

HİLÂLİAHMER GAZETESİ

Birinci gün akşam, ikinci, üçüncü ve dördüncü günleri sabah olmak üzere 4 nüsha çıkacaktır.

Bayram günlerinde bütün Türkçe gazeteler yerine yalnız HİLALİAHMER gazetesi çıkacağından, Hilâliahmer gazetesine ilân verecek ticarethane ve müesseseler, azamî istifade görecekler ve ayni zamanda Hilâliahmer cemiyetine yardımda bulunmuş olacaklardır.

İlân ücreti: Son sahifelerde santimi 30 kuruştur.

Müracaat yeri: Hilâliahmer merkezi ve yahut Ankara caddesinde Kahraman zade hanında ilâncılık şirketi. Telefon: 20094 - 5

İSTANBUL HARICI ASKERI KITAAT ILANLARI

Yerli Fabrikalar mamulâtından ve beher tanesinin tahmin edilen fiatı 315 kuruş olan 20.000 tane kilim kapalı zarfla eksiltmeye konmuştur. Ihalesi 27-3-935 çarşamba günü saat 14dedir. Muvakkat teminat 4400 liradır. Şartnamesini 315 kuruşa almak ve örneğini görmek istiyenler her gün öğleden sonra komisyona uğrayabilirler. Eksiltmeye girecekler muvakkat banka teminat mektup veya maliye makbuzlarile arttırma eksiltme kanununun 2 ve 3 üncü maddelerinde yazılı vesikalarla birlikte teklif mektuplarını ihale saatinden en az bir saat evvel Ankarada M. M. Vekâti Satınalma komisyonuna vermiş bulunmaları. (1208)

* * *

Yerli Fabrikalar mamulâtından ve beher metresinin tahmin fiatı 116 kuruş 20 para olan 40,000 metre arka çantalığı bez kapalı zarfla eksiltmeye konulmuştur. Ihalesi 27-3-935 çarşamba günü saat 11 dedir. Muvakkat teminatı 3495 liradır. Şartnamesinin 183 kuruşa almak ve örneğini görmek istiyenler her gün öğleden sonra Ko. na uğrayabilirler. Eksiltmeye girecekler muvakkat banka teminat mektup veya maliye makbuzlarile arttırma eksiltme kanununun 2 ve 3 maddelerinde yazılı vesikalarla birlikte teklif mektuplarını ihale saatinden en az bir saat evvel Ankarada M. M. V. Satınalma komisyonuna vermiş bulunmaları. (1206)

* * *

Yerli fabrikalar mamulâtından ve beher metresinin tahmin edilen fiatı 36 kuruş olan 100,000 metre kılıflık bez kapalı zarfla eksiltmeye konmutşur. Ihalesi 26-3-935 salı günü saat 15 dedir. Muvakkat teminatı 2700 liradır. Şartnamesini 180 kuruşa almak ve örneğini görmek istiyenler her gün öğleden sonra Ko. na uğrayabilirler. Eksiltmeye girecekler muvakkat banka teminat mektup veya maliyeye yatırılmış teminat karşılığı alacakları makbuzlarla arttırma eksiltme ve ihale kanununun 2 ve 3 üncü maddelerinde yazılı vesikalarla birlikte teklif mektuplarını ihale saatinden en az bir saat evvel Ankarada M. M. V. Satınalma komisyonuna vermiş bulunmaları. (1207)

* * *

Yerli fabrikalar mamulâtından 25000 metre ekmek torbalığı bez kapalı zarfla eksiltmeye konulmuştur. Beher metresinin tahmin edilen fiatı 97,5 kuruştur. Ihalesi 26 - 3 - 935 salı günü saat 11 dedir. Muvakkat teminatı 1825 lira 13 kuruştur. Şartnamesini parasız almak ve örneğini görmek istiyenler her gün öğleden sonra Ko .na uğrayabilirler. Eksiltmeye girecekler muvakkat banka teminat mektup veya maliyeye yatırılmış teminat karşılığı alacakları makbuzlarla arttırma eksiltme kanununun 2, 3 üncü maddelerinde yazılı vesikalarla birlikte teklif mektuplarını ihale saatinden en az bir saat evvel Ankarada M. M. V. Satınalma komisyonuna vermiş bulunamları (1209)

* * *

1 — Yerli fabrikalar mamulâtından ve beher metresinin tahmin edilen fiatı 299,5 kuruş olan 50,000 metre boz kaputluk kumaş kapalı zarfla eksiltmeye konulmuştur.

2 — Ihalesi 25-3-935 pazartesi günü saat 15 dedir.

3 — Muvakkat teminatı 11231 lira 25 kuruştur.

4 — Şartnamesini 749 kuruşa almak örneğini görmek istiyenler her gün öğleden sonra komisyona uğrayabilirler.

5— Eksiltmeye girecekler muvakkat banka teminat mektup veya maliyeye yatırılmış teminat mukabili alacakları makbuzlarla arttırma eksiltme kanununun 2, 3 cü maddelerinde yazılı vesikalarla birlikte teklif mektuplarını ihale saatinden en az bir saat evvel Ankarada M. M. V. Satınalma komisyonuna vermiş bulunmaları. (1186)

TİFOBİL

Dr. İhsan Sami

Tifo ve paratifo hastalıklarına tutulmamak için ağızdan alınan tifo haplarıdır, Hiç rahatsızlık vermez. Herkes alabilir. Kutusu 55 Kuruş.

906

ISTANBUL BELEDIYESI ILANLARI

Hakimiyeti Milliye Yatı Mektebi talebesi için 500 ayak siyah yerli vidala, 475 kilo yerli kösele, 6 tura yerli meşin ile 75 kilo kösele, 35 kilo muhtelif numarada güneş marka çivi, dört kilo sarı, dokuz kilo monta çivisi, bir kilo vernik, 500 gram yerli balmumu, 200 gram kıl, altı düzine (B) marka oluklu iğne, beş düzine Ingiliz yumağı, bir tığ sapı, 8 tığ ucu, bir tane 18 N. mike marka kundura bıçağı, bir tane kuş marka eğe, 480 çift siyah iskarpin bağı açık eksiltme ile alınacaktır. Bunların tahmin fiatı 1206 liradır. Şartnamesi Levazım Müdürlüğünden parasız alınır. Eksiltmeye girmek istiyenler 2490 numaralı arttırma eksiltme kanununda yazılı vesika ve 90,5 liralık teminat ile birlikte ihale günü olan 21-3-935 perşembe günü saat 15 de Daimî Encümende bulunmalıdır. (1105)

Istanbul Dahilî Ticaret ve Ihracat Gümrüğü Müdürlüğünden:

Gümrüğümüzün 5 No. lu ambarının içerisindeki böylme duvarın üzerine yaptırılacak 141 lira 75 kuruş bedeli keşifli 1 metre 80 santim yüksekliğinde 8 lik oluklu galvanizli saçtan perde inşası, pazarlıkla eksiltmeye konulmuştur. Istekllilerin keşif evrakını görmek üzere her gün ve eksiltmek için de yüzde 7,5 pey akçelerile 25 mart 935 pazartesi günü idaremizdeki komisyona gelmeleri bildirilir. (1079) 1735

Devlet Demiryolları ve Limanları işletme Umum idaresi ilânları

Muhammen bedeli ile mikdarı aşağıda yazılı seyyar telgraf makineleri 17-4-1935 çarşamba günü saat 15 de kapalı zarf usulile Ankara'da Idare binasında satın alınacaktır.

Bu işe girmek isteyenlerin 866,25 liralık muvakkat teminat vermeleri ve kanunun tayin ettiği vesikalar ve işe girmeğe manii kanunî bulunmadığına dair beyanname ve teklifler ile aynı gün saat 14 e kadar Komisyon Reisliğine vermeleri lâzımdır. Bu işe ait şartnameler parasız olarak Haydarpaşada Tesellüm ve Sevk Müdürlüğünde ve Ankara'da Malzeme Dairesinde dağıtılmaktadır. (1047)

Cinsi	Mikdarı	Muhammen bedeli Lira
Seyyar telgraf makinesi	35	11550

1706

Muhammen bedeli ile cins ve mikdarı aşağıda yazılı malzeme 17-4-1935 çarşamba günü saat 15,30 da kapalı zarf usulile Ankarada Idare binasında satın alınacaktır.

Bu işe girmek isteyenlerin yerli mal için (1856) ve Cif — C. F. teslim için (784) liralık muvakkat teminat vermeleri ve kanunun tayin ettiği vesikalar ve kanunun 4cü maddesi mucibince işe girmeğe manii kanunî bulunmadığına dair beyanname ve teklifler ile aynı gün saat 14,30 a kadar Komisyon Reisliğine vermeleri lâzımdır.

Bu işe aid şartnameler parasız olarak Ankarada Malzeme Dairesinde ve Haydarpaşada Tesellüm ve Sevk Müdürlüğünde dağıtılmaktadır. (1100).

Cinsi	Mikdarı	Muhammen bedeli Yerli Lira	Cif ve C. F. Lira
Ustüpü	55 ton	24750	10450

1710

ELEKTRİK MÜHENDİSİ ARANIYOR

Antalyada elektrik şirketi için Bayındırlık Bakanlığınca kabul edilecek evsafta bir elektrik mühendisi aranılmaktadır. Talip olanların mart 935 gayesine kadar Antalya Elektrik Şirketine müracaat eylemeleri ve hüviyetlerini ve keyfiyet derecelerini gösterir vesikalarının suretlerini göndermeleri ve tekliflerini bildirmeleri ilân olunur. 1853

Alât ve kitap satın alınacak

İktisat Vekâleti Tahlilâtı Ticariye Lâboratuvarı Müdürlüğünden:

Cinsi	Tahmin bedeli	Ihale günü	Saat
Yabancı dillerde kitap ve ve mecmua	827	20-3-935 çarşamba	14
Lâboratuvar âleti	404	20 „ „	14
Pulfrih fotometresi	1081	20 „ „	14

Ticaret lâboratuvarı için yukarıda yazılı kitab, âlet ve fotometre açık eksiltme ile belli gün ve saatte ihale olunacaktır. Isteklilerin şartnamesini görmek için her gün Sultanahmette lâboratuvara ve ihale günü vaktinde yüzde yedi buçuk teminat makbuzile birlikte Fındıklıda kâin Yüksek Mektepler Muhasebeciliğinde Komisyona müracaat etmeleri.

1643 (1028)

Manganez Türk Anonim Şirketinden:

Manganez Türk Anonim Şirketinin 21 K. Sani 935 Pazartesi günü vukubulan fevkalâde umumî heyet içtimaında şirketin feshi karar altına alınmış ve şirket idare meclisi azasından Bay Haydar Mehmet Alganer umum Heyetçe tasfiye memuru intihap ve keyfiyet kanununun tarifleri dairesinde tescil ve ilân edilmiş olduğundan Ticaret kanununun 444 maddesi mucibince şirket dayinlerinin şirketteki hukukunu nihayet bir sene zarfında şirketin 4 Vakıf hanında kâin merkezindeki tasfiye masasına bilmüracaa isbat etmeleri lüzumu ilân olunur.

8704 1691

Umumi Neşriyat ve Yazı işleri müdürü Etem İzzet BENICE

Gazetecilik ve matbaacılık T. A. Ş.