Cam fabrikasında inşaat ilerleyor. Gelecek sene fabrika Türk camını ve şişesini piyasaya çıkaracak.

Milliyet

Sahip ve Başmuharriri : Siirt Meb'usu MAHMUT

İspanyadaki umumî grev bir isyan manzarasını almıştır. Grevcileri dağıtmak için tayyare ve asker kullanılıyor.

FİATİ 5 KURUŞTUR. | 9 uncu sene No. 3111 | PAZAR 7 T. EVVEL 1934 | Tel: { Müdür : 24318, Yazı işleri müdürü : 24319. İdare ve Matbaa: 24310.

Romanya buhranı Ve M. Titülescu

Romanyada Tatarescu kabinesi hiç beklenmedik bir sırada istifa etti ve hükûmetin en kuvvetli unsuru olan Hariciye Nazırı Titülescu'yu dışarıda bırakarak yeni bir kabine teşkil etti. Tatarescu'nun bu istifayı izah için ileri sürdüğü sebep, vaziyeti tenvir etmek şöyle dursun, bilâkis daha ziyade müphemleştiriyor. Başvekil, istifasile, parlâmentonun içtimaı arifesinde hükûmetin icraat ve faaliyetini gözden geçirmek için krala fırsat vermek istediğini söylüyor. Bir hükûmetin istifası kral tarafından devlet işlerini gözden geçirmeğe ne dereceye kadar yardım edeceği bilinememekle beraber, istifa da vakidir.

Bunun içindir ki İngiliz, Fransız ve Alman gazeteleri biribirine uymayan sebepler gösteriyorlar. Bir izah şudur: Gûya Tatarescu, fırka lideri Bratianu ile anlaşamadığı için istifa etmiştir. Ailesi Romanyayı uzun zaman idare eden Bratianu ile Başvekilin arası açık olduğu ötedenberi malûm idi. Maamafih bunun bir istifaya sebep olacağı beklenemez. Romanyada bir devlet meselesi halini alan kral Karol'un aile münasebetleri de bir sebep olarak ileri sürülmektedir. Bu rivayete göre, kral Karol, prenses Helen ile barışmak kararını vermiştir. Binaenaleyh bunu temin etmek için milli bir kabinenin teşkilini arzu etmektedir. Tatarescu kabinesinin yeni baştan ve aşağı yukarı aynen eski şeklinde tekrar teşekkülü üzerine bu rivayetin doğru olmadığı anlaşılmıştır. Binaenaleyh kabinenin istifasını başka sebeplerde aramak lâzımdır.

En akla yakın gelen sebep, Hariciye Nazırı Titülescu ile kabine reisi arasında bir anlaşamamazlık çıkmış olması hakkındaki şayiadır. Filhakika bunu teyit edecek bir takım emareler vardır. Bir defa Titülescu yeni kabinenin dışında kalmıştır. Sonra Başvekil Tatarescu gazetelere vaki olan beyanatında Hariciye Nazırı ile arasında bir takım anlaşamamazlıklar olduğunu, maamafih Titülescu Romanyaya avdet eder etmez, baş başa verip aralarındaki ihtilâfı halledeceklerini bildirmiştir. Söylendiğine göre, kabinenin istifası, Avrupada bulunan Hariciye Nazırı Titülescu'nun istifasını takip etmiştir. Hariciye Nazırı Romanyanın haricî işlerini tedvirde ötedenberi tam bir serbestilk içinde hareket etmekte idi. Bu, harici siyasetin idaresinde gösterdiği yüksek liyakatin haklı mukabili olan itimattan doğan bir vaziyettir. Filhakika Titülescu, Romanyayı çok müşkül vaziyetlerden kurtarmış, bütün komşularile iyi münasebetler tesis etmeğe muvaffak olmuş ve bu devlete beynelmilel hayatta yüksek ve şerefli bir mevki kazandırmıştır. Romanya Küçük İtilâf kombinezonuna dahildir. Balkan paktının imzasında faal bir rol oynamıştır. Fransa ile müttefiktir. Lehistan ile ittifak muahedesi vardır. Sovyet Rusya ile münasebetleri iyidir. Romanyalılar, bu kuvvetli vaziyetlerini Titülescu'ya borçludurlar. Titülescu bu hedefe varmak için her şeyden evvel haricî siyaseti dahilî politika mücadelelerinden ayırmak lâzım geldiğine kanaat getirmiş ve bunu siyasetinin tedvirinde hareket noktası olarak kabul etmiştir. Romanyadaki dahilî politika kavgalarını yakından bilenler bundaki isabeti takdirde tereddüt etmezler. 1928 senesinde Maniu'nun reisliği altında millî çiftçi fırkası iktidarı eline aldığı zamandanberi Romanyada on bir defa hükûmet değişmiş, üç defa umumî intihabat yapılmıştır. Buna rağmen Romanyanın haricî siyaseti daima ayni istikameti takip etmekten ayrılmamıştır. Haricî siyasetteki bu istikrar büyük mikyasta Titülescu'nun eseridir.

Hariciye Nazırının bu sahadaki serbestisini tahdit etmek mevzuu bahsolmadığı gibi, haricî siyasetin tedvirinde kendisile Başvekil arasında esaslı bir ihtilâf mevcut olması da varit değildir. Nasıl ki Tatarescu, yeni teşkil ettiği hükûmetin Romanya için artık an'ane olan siyasetten asla ayrılmıyacağını söylemiştir. Bu vaziyette Titülescu'yu istifaya sevkedecek derecede hassasiyetini rencide eden vaziyet, Başvekil ile arasında teferrüata ait ufak tefek anlaşamamazlıklar olduğu anlaşılıyor.

Eğer Romanya kabinelerinin demirbaş Hariciye Nazırı Bükreşte bulunsaydı, Başvekilin söylediği gibi, "baş başa verip„ anlaşmak mümkündü. Fakat Cenevredeki faaliyetten sonra Montreux'ye gitmiştir. Refikasının sıhhati de derhal Romanyaya dönmesine müsait olmadığı anlaşılıyor. Bunun içindir ki yeni Romanya kabinesi muvakkat bir zaman için Titülescu'suz teşekkül etmek mecburiyetinde kalmıştır. Bununla beraber, Hariciye Nezaretine kimse getirilmemiştir. Hariciye Nazırlığı Başvekil Tatarescu'nun uhtesinde kalmıştır. Yani Titülescu için açık bırakılmıştır. Ya muhabere ile, yahut ta Titülescu'nun avdetinden sonra "baş başa„ vererek yapılacak görüşmeden sonra Hariciye Nazırının tekrar kabineye girmesini temin edecek formüller bulunacağına şüphe yoktur. O zaman Titülescu'nun kabineye girmemesinden Romanya haricî siyasetinde bir değişme mânâsı çıkaranlar, Başvekil Tatarescu tarafından tekzip edildiği gibi, filen de tekzip edilmiş olacaktır. Romanyanın haricî siyasetinde bir değişmeyi istilzam edecek hiç bir sebep mevcut değildir. Yukarıda da anlatmak istediğimiz gibi, bugün Romanyanın haricî vaziyeti her zamankinden daha kuvvetlidir. Sovyet Rusya ile anlaşamamak Romanya için bir zaf noktası telâkki edilebilirdi. Son sene içinde bu da tahakkuk etmiştir. Küçük İtilâf, Balkan paktı, Fransız dostluğu, kökleri bu kadar uzun ve derin giden bir siyaseti değiştirmek kolay değildir. Bu vaziyette Romanyadaki hükûmet değişmesine esaslı bir siyaset değişikliği mânâsını tazammun edecek bir buhrandan ziyade geçici bir politika rüzgârı nazarile bakmak lâzımdır.

Ahmet ŞÜKRÜ

Kurtuluş bayramımızın tesidinde Bahriyeliler ve Kuleliler geçit resminde.,

Kurtuluş günümüz

Dün İstanbullular orduya şükranlarını yenilediler

Şehir baştanbaşa donanmıştı. Taksimde büyük bir geçit resmi yapıldı

İstanbulun kurtuluş bayramı, dün halkın içten gelen tezahüratı arasında kutlulandı. Yapılan geçit resmi çok canlı ve güzel oldu.

Resmî, hususî bütün binalar, ticarethaneler, vapur ve tramvaylar, hülâsa şehir baştan başa donanmış, bayraklar ve fenerlerle süslenmişti.

Caddeler, sabahın çok erken saatin-

(Devamı 6 mcı sahifede)

İspanyada isyan büyüyor

İsyanı bastırmak için top ve tayyare kullanıldı

Bir çok yerlerde örfî idare ilân edildi vaziyet vahimdir, kanlı müsademeler devam ediyor

100 kişiden fazla ölen vardır

LONDRA, 6. A.A. — Röyter ajansının Madrit'ten öğrendiğine göre, Asturi eyaletindeki ihtilâl hareketi korkulacak bir şekil almıştır. Asturide örfî idare ilân edilmiştir. Bu eyaletteki bütün jandarma kışlaları ihtilâlciler tarafından işğal edildiği ve karışıklıkları bastırmağa te-

(Devamı 6 mcı sahifede)

Eminönü mıntakasında intihap faaliyeti...

İntihap yerleri mahşer yerini andırıyor

İntihap canlılığı bütün hızila devam ediyor, bugün nerelerde rey atılacak?

Belediye intihabatı, dün her günkünden daha canlı bir şekilde devam etmiştir. Dün ayni zamanda Kurtuluş bayramına tesadüf etmesi, esasen bütün İstanbul halkını sokaklara dökmüştü.

Herkes sabahleyin geçit resmini

(Devamı 2 inci sahifede)

Heybeli önünde müthiş bir facia

Gece karanlığında Feruzan şilebi bir kayığa çarptı, maalesef 32 kişi boğuldu

Ölümden nasılsa kurtulanlar faciayı yerine giden muharririmize etrafile anlattılar

Cesetler aranıyor

Kaptanlar hatayı birbirlerine isnat ediyorlar

Evvelki gece Marmarada Heybeliada ile Maltepe arasında, hâlâ koyu kunçluğu gözümüzün önünden silinmeyen Sevinç - Marmara vapurları çarpışma faciasına benzeyen o nisbette korkunç ve çok acıklı bir deniz kazası olmuştur. Başta kısaca söyliyelim:

Yalovadan gelmekte olan Afitap motörünün arkasına bağlı piyade kayığına Firuzan şilebi çarpmış, 55 kişi

(Devamı 5 inci sahifede)

Hâdiseye ait resimlerden: (1) Kazayı yapan Feruzan vapurunun kaptanı jandarma nezareti altında, (2) Feruzan vapuru, (3) tahkikatı yapan heyet ve gazete muhabirleri Heybelide (4 - 5) 52 kişi arasından kurtulabilen ve kayıpların acısiyle yürekleri yanan felâketzedeler..(6) Afitap motörü Heybeliada rıhtımında..

Sıra ile Afitap motörünün iki taifesi Raşit, Mehmet ve iki mesut yolcusu Ahmet Muhsin ve Halit oğlu Mustafa ile kurtulanların muhabirimize başlarından geçenleri anlatmalarına ait birer intiba

Dostluk böyle mi olur?

Bulgaristanda Trakya ve İstanbulu isteyenler var

Yeni hükûmet komiteleri kaldırdı fakat komiteci zihniyetini yok edemedi

"Trakya„ gazetesinin tezviratı

Bugünlerde bazı ciddî Bulgar gazeteleri, Türk matbuatını Bulgaristan Türklerine zulüm ve tazyik yapıldığını iddia ederek iki millet arasındaki dostluk münasebetlerini sarsacak mahiyette yazılar yazmakla ittiham etmeğe başladılar. Bulgarya Türklerini

(Devamı 5 inci sahifede)

Aylıkları arttırılan Memurlar

Belediye yeni kadrosunda bazı memurlukların maaşları arttırıldı

ANKARA, 6 (Telefonla) — İstanbul belediye taadül cetvelinde yapılan tadilâtın âli tasdikini bildirmiştim. İstanbul belediyesile hususî idaresinin

(Devamı 5 inci sahifede)

Asîl konuklarımız Dün gece geldiler

Velihat ve Prensesler Hz. dün Bursanın bütün görülecek yerlerini gezdiler

Bursa belediye reisi Muhittin B. Veliaht Hz. ne takdim ediliyor

Ankaradan Karaköy ve Bursaya gitmiş olan İsveç veliahtı prens Gustav Adolf hazretlerile refikaları prenses Marie Louise ve kerimeleri prenses Ingrid hazretleri dün akşam Ertuğrulyatı ile saat 22 de şehrimize gelmiş-

(Devamı 5 inci sahifede)

Bugün ikinci maç

Maçı kazanabiliriz!

Bugün Fener hücum hattı çok kuvvetli olarak sahaya çıkıyor

Bohemians Çek futbol takımı ikinci maçını bugün gene Fenerbahçe stadında, Ateş - Güneşten Necdet ve Rebii ile takviye edilmiş Fenerbahçe takımile yapacaktır. İlk maçta 2 - 0 galip gelmelerine rağmen yorgun olduklarını ve hakiki oyunlarını göstereme diklerini söyliyen misafirlerin, bugün mutlaka daha iyi oynayacaklarını bekliyebiliriz.

Buna mukabil, Fenerbahçe bugün, misafirlerin karşısına ilk maçtakinden daha kuvvetli bir teşekkül halinde çıkacaktır.

İlk maçta Fenerbahçe müdafaasının mümkün olanı yapmasına ve her

(Devamı 6 mcı sahifede)

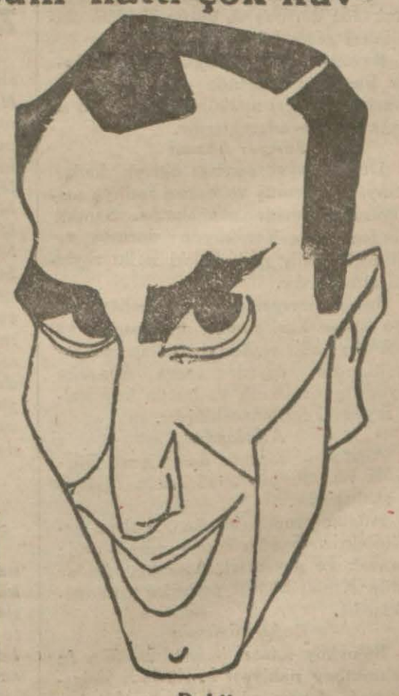

Rebii

Türk takımı hiç yenilmeden Balkan Güreş şampiyonu oldu

(Tafsilât beşinci sahifede)

İntihap yerleri mahşer yerini andırıyor

(Başı 1 inci sahifede)

seyrettikten sonra, rey sandıkları başına koşmuştur. Dün atılan reylerin miktarı on binlerce tahmin edilmektedir. Bilhassa kadınlar, dün pek fazla rey atmışlardır.

Defter başındaki memurlar, isim aramakla başa çıkamıyorlardı.

Intihap yerleri çok kalabalık olduğundan, akşamları rey sandıklarının saat (6) ya kadar değil (9) a kadar açık bulunması takarrür etmiştir.

Son günlerde yeni meclis namzetleri intihap yerlerinde daha sık sık görülmeğe başlamışlardır. Namzetler, intihabı kazanıp kazanamıyacağını endişe ile beklemektedirler. Hemen bütün namzetler kendileri için türlü şekillerde propaganda yapmaktadırlar. Fakat namzetlerden başka hiç bir kimsenin şu ve ya bu zat lehinde ve ya aleyhinde propaganda yapmasına müsaade edilmemektedir.

Bu gibi kimseler derhal intihap yerlerinden uzaklaştırılmaktadır. Bütün vatandaşların kendi kanaat ve fikirleri dahilinde, azami serbesti ile reylerini vermeleri temin olunmaktadır.

Vatandaşlar intihaba çok yakından bağlanmış bulunmaktadırlar. Herkes reyini verirken büyük bir sevinç duymaktadır. Halkın, Cumhuriyet Halk Fırkası namzetlerine karşı sonsuz bir muhabbet ve merbutiyeti vardır.

Intihap yerlerinde, ekalliyet vatandaşlarımız da şayanı kayıt bir şekilde görünmekte, reylerini kullanmaktadırlar. Dün Balatta Musevi vatandaşlarımız büyük tezahüratla reylerini kullanmışlardır. Dün bu mıntakadaki sandığa (6) bini mütecaviz rey atılmıştır. Dün en kalabalık yerlerden biri de Taksim meydanındaki Camlıkahve intihap yeri idi. Burası adeta bir mahşer manzarası arzediyordu.

Eminönü kazasında

Eminönü kazası sandığı dün akşama kadar Langa ilk mektebinde bulundurulmuş ve buraya Tülbentçi, Kâtip Kasım, Mimar Kemal, Mesih Paşa mahalleleri halkı reylerini atmışlardır.

Bu kazanın sandığı bugün Mihraplı camiinde duracak ve Hacıkadın, Hoca Gıyasettin, Yavuz Sinan mahalleleri halkı reylerini kullanacaklardır.

Fatih kazasından

Fatih sandığı dün akşama kadar Balatta Hamam arkasında Ferruh camiinde durmuş ve buraya Karabaş, Avcıbey, Hızırçavuş, Hatip Salâhattin, Tahtaminare, Atik Mustafapaşa, Hamami Muhittin, Kâtip Kasım, Mollaaşkı, Tevkicafer, Kasım Gûnan mahalleleri ve Süreyya Paşa fabrikası amelesi reylerini atmışlardır. Balatta intihabat dün çok canlı geçmiştir.

Fatih sandığı bugün Cibalide bulunacak ve buraya Haydar, Haraççı Kara Mehmet, Küçük Mustafapaşa, Abdi Subaşı, Fekkiali, Kasap Demirhan, mahalleleri ve Cibali fabrikaları ameleleri reylerini atacaklardır.

Üsküdar kazasında

Üsküdar kazaşı sandığı dün akşama kadar Kuzguncukta belediye hekimliği dairesinde durmuş ve bütün Kuzguncuk mahalleleri reylerini atmışlardır.

Üsküdar sandığı bugün Fıstıkağacında eski bando birliği binasında bulunacak ve bütün İcadiye mahalleleri reylerini atacaklardır.

Beykozda

Beykoz sandığı dün öğleye kadar Öğümcekyü karakolunda durmuş ve Buzhane, Öğümceköyleri reylerini atmışlardır. Sandık öğleden sonra Güllü köyü mektebine götürülmüş ve Güllü, Kılıçlı köyleri halkı reylerini atmışlardır. Beykoz sandığı bugün akşama kadar Ömerli köyünde bulunacak ve bütün Ömerli, Koçullu, Muratlı köyleri halkı reylerini atacaklardır.

Kadıköy kazasında

Dün Kadıköy sandığı akşama kadar karakol karşısındaki ilk mektepte durmuş ve Zühtüpaşa, Tuğlacı mahalleleri halkı akşama kadar reylerini atmışlardır. Kadıköy sandığı bugün de ayni yerde duracak ve ayni mahalleler halkı reylerini kullanacaklardır.

Beşiktaşta

Beşiktaş kazası rey sandığı dün akşama kadar Ortaköy tramvay caddesindeki bahçede durmuş ve bütün Ortaköy mahalleleri reylerini atmışlardır.

Sandık bugün de ayni yerde duracak ve bütün Ortaköy mahalleleri reylerini atacaklardır.

Beyoğlu kazası

Beyoğlu kazası sandığı dün Taksimde Cumhuriyet meydanındaki Camlıkahvede durmuş ve bütün Taksim mahalleleri reylerini atmışlardır.

Beyoğlu sandığı bugün akşama kadar Firuzağa camiinde bulunacak ve Taksim nahiyesi mahalleleri reylerini atmağa devam edeceklerdir.

Sarıyer kazası

Dün Sarıyer sandığı öğleye kadar İstinyede durmuş ve bütün İstinye mahalleleri reylerini atmışlardır. Sandık öğleden sonra Yeniköyde durmuş ve bütün Yeniköy mahalleleri halkı reylerini atmışlardır.

Bugün Sarıyer sandığı sabahtan öğleye kadar Emirgânda bulunacak ve Emirgân halkı reylerini kullanacaklardır. Sandık öğleden sonra Ayazağa köyüne götürülecek ve bütün köy halkı reylerini kullanacaklardır.

Adalarda

Adaların sandığı dün gene Burgazda idi. Burgaz ahalisi dün reylerini atmışlardır.

Adalar sandığı bugün Kınalıya getirilecektir. Sandık iskele meydanında duracak ve pazartesi akşamına kadar bütün Kınalı ahalisi reylerini kullanacaklardır.

Bakırköyünde

Bakırköy kazası sandığı dün de Mahmutbey nahiyesi köylerinde dolaştırılmağa devam edilmiştir. Sandık bugün de ayni nahiye köylerinde dolaştırılacak ve köylüler reylerini atacaklardır. Yarından itibaren Yeşilköy nahiyesi köyleri reylerini atmağa başlıyacaklardır.

Adanada intihabat

ADANA, 6. A.A.— Belediye intihabı için çok manalı, canlı ve renkli tezahürler başlamıştır. Bu sabah erkenden şehir çarşı ve sokakları, resmî binalar ve evler tamamen bayrak ve yeşilliklerle donatılmış ve her mahalle, fırka ocağına mensup yüzlerce kişi ellerinde bayraklar, önlerinde davullarla şehrin her köşesini dolaşmışlardır.

C. H. F. sı vehükûmet binası, belediye ve diğer birçok binalar elektriklerle süslenmiş, gece mekteplilerin de iştirakile büyük bir fener alayı yapılmıştır.

Sokakları sevinç dalğalar halinde dolduran halkımız, yarınki yüksek manalı neticeli intihaba tamamen hazırlanmıştır. C. H. F. sınca ilân edilen belediye âza namzetleri, memlekette çok eyi karşılanmış ve beğenilmiştir.

Intihap tam bir intizam içinde devam etmektedir.

İzmirde intihabat

IZMIR, 6. A.A.— Belediye seçimi olanca hararetiyle devam ediyor. Dün seçimin dördüncü günü idi. Bütün halk medeni hakkını kullanmak için sandık başlarında heyecan gösteriyordu. Dün akşama kadar atılan reylerin miktarı on beş bini aşmıştı. Bütün halk reylerini C. H. Fırkası namzetlerine vermektedir. Bugün cuma olmak münasebetiyle büyük intihap tezahüratı yapılmaktadır. Halk tarafından kiralanan otobüsler bayraklarla süslenmiş olduğu halde bütün şehri dolaşmakta rey sandıklarının bulunduğu yeri ziyaret ederek sevinçlerini izhar eylemektedir. Bugün atılacak reylerin on binlerce varacağı umulmaktadır. Bütün sinemalarda halkın medeni hakkını kullanması ve reyini atması için filim aralarında reklâmlar yapılmaktadır. Rey leri atanlara intihap encümeni tarafından üzerinde C. H. Fırkası bayrağı bulunan rozetler verilmektedir. Böylece rozet takan her vatandaş reyini kullanmaktan doğan bir iftihar hissetmektedir.

Edirnede intihabat

EDIRNE, 6.A.A. — Edirnede belediye seçimi bugün başlamıştır. Seçim hararetle devam ediyor. Uzunköprüde yarın, Keşanda pazar günü, Ipsala ve Kavaklıda çarşamba günü başlayacaktır.

Kastamonuda intihabat

KASTAMONU, 6.A.A. — Vilâyet içinde belediye seçimi yoklamaları yapılmış ve fırka namzetleri bugün ilân edilmiştir.

Merkez namzetlerini, bir hanım bir doktor, bir hukukçu, iki eczacı, iki dişci, üç askerî mütekait artanı da ticaretle uğraşanlar teşkil etmektedir.

Dinarda intihabat

DINAR, 6.A.A. — Belediye seçimi azalığına C. H. Fırkası namzetleri müttefikan seçilmişlerdir.

Rizede intihabat

RIZE, 6.A.A. — Merkez ve kazalarda intihap dün akşam geç vakte kadar devam etmiş ve Artvin, Pazar, Hopa, Şavşat, Borçka kazalarında sandıklar açılarak reylerin tasnifi neticesinde fırka namzetlerinin kazandıkları anlaşılmıştır.

Merkezle Mapavri nahiyesinde ekseriyet hasıl olmadığından rey toplama müddeti bir hafta uzatılmıştır.

Çankırıda intihabat

ÇANKIRI, 6.A.A. — Yarın başlayacak olan belediye intihabı için şehrin her tarafı bayraklarla donatıldı. Geceleri şehirnur yığını halinde taraf taraf tezahürat yapılmaktadır. Bu gece halk fırkası salonunda yüzlerce Çankırılı toplandı seçim ve fırkanın emelleri hakkında konuşuldu. Belediye reisi Omer Bey söz alarak saltanat ve meşrutiyette belediye olduğunu fakat bunların iş görmediklerini belediye faaliyetinin Cumhuriyet devrinde başladığını söyledi ve şu dört sene içinde yapılan ve bundan sonra yapılacak olan işler neler olduğunu saydı.

Sonunda biz Halk fırkası namzetleri çalışma ve büyük Gazinin açtığı yenilik yolunda ilerlemek isteyoruz. Işleri işlerimizden, hemşehirlerimizden memnun olmadıklarını gördüğümüzde çekileceğiz. Dedi ve alkışlandı.

Toplantıda Vali ve Mebuslar Beyler hükûmet erkânı gazeteler ve pek çok münevver kimseler hazır bulunmuşlardır.

HARİCÎ HABERLER

Romanyada kabinenin vaziyeti

M. Tituleskonun kabineye iştiraki zarurî görülüyor

Bir gazete: " Umumî kanaat M. Titulesko kabineye girmeden kabinenin devamlı olmayacağı merkezindedir. „ diyor

SOFYA, 6 (Milliyet) — Bükreşten bildiriliyor.

Dahiliye nezareti, "Romanyanın ananevî haricî siyaseti aleyhinde heyecanlı neşriyatta bulunup devletin yüksek menfaatlerini sarstığı için„ M. Tatarescunun kardeşi tarafından çıkarılan Kurajul gazetesini müddetsiz olarak kapatmıştır.

(Diminiatsa) gazetesi bu hususta yazdığı bir makalede diyor ki:

" M. Tatarescunun vaziyetten memnun olduğu hakkında beyanatta bulunmasına rağmen, kabine buhranı M. Titülescu ile olan ihtilâfın halline kadar devam edecektir. Montrö'den bildirildiğine göre, M. Titülescu cumartesi günü oradan hareket edip pazartesi günü Bükreşte bulunacaktır. Burada derhal kral tarafından kabul edilecek ve bundan sonra kabineye iştirâk edip etmiyeceği hakkındaki kararı belli olacaktır.

Umumî kanaat, Titülescu iştirâk etmeden kabinen devamlı olamıyacağı merkezindedir.„

Romanya ordusunun manevraları

BÜKREŞ, 6 (Milliyet) — Bu ayın 15 inden 25 ine kadar Romanya ordusu büyük askerî manevralar yapacaktır.

Manevralar için bütün hazırlıklar tamamlanmıştır. Romanya Harbiye nezareti, ecnebi devletlerin ataşemiliterlerini manevralarda bulunmağa davet etmiştir.

Arnavutlukta

Şiddetli bir Yunan aleyhtarlığı başladı

ATINA, 6. A.A. — (Atina ajansı bildiriyor) :

Tirandan buraya gelen haberlere göre, Arnavutluk makamatı, Yunancanın öğretilmesini hemen hemen tamamile kaldırmışlar ve yunan akalliyetinin Milletler cemiyetine şikâyeti üzerine Yunan eşrafı ve muallimleri arasında birçok tevkifat yapılmıştır.

Bu haberler Yunan efkârı umumiyesinde şiddetli bir heyecan uyandırmıştır.

Sovyet Rusyada

Yeni yapılacak intihabat için çalışılıyor

MOSKOVA, 6.A.A. — Sovyetler için yapılacak umumî intihabat hakkında hükûmet bir emirname neşretmiştir. Bu emirnameye göre, intihabatın eyi cereyan etmesi için mahalli komiteler teşkil olunacaktır. Intihabat için toplantılar yapılacak, bu toplantılarda namzetler, gerek teşekküller tarafından, gerek ferdî olarak gösterilebilecek ve intihaplar el kaldırmak suretile yapılacaktır. Sovyet Rusyada bulunan bütün Sovyet vatandaşları kendi el meklerile hayatlarını kazanmaları, ücretli adam kullanmamaları ve Sovyetlere sadık olmaları şartile intihap etmep ve edilmek hakkını haizdirler.

Tayfalar arasında ihtilâf

HONGKONG, 6.A.A. — Bir amerikan gemisine mensup sendika harici bazı tayfalar, sendikaya dahil tayfaların iki defa hücumuna uğramışlardır. Ikinci defasında, kavğacıları ayırmak için tam seksen polis uğraşmıştır. Tayfalardan dördü ağır, birçok başkaları da hafif yaralanmışlardır.

Karaya oturan gemi

HONGKONG, 6. A.A. — Hongkongun 200 mil açığında Pratas adasına yakın sığlığa oturan 7058 tonluk City of Cambrid adlı ingiliz gemisi ağır bir tehlike karşısındadır. Adaya doğru zorlu bir tayfun geliyor. Suffolk ingiliz kruvazörü yardıma koşmaktadır.

Sarre reyıamı

SARREBRUK, 6.A.A. — Arayı umumiye komisyonu arâyı umumiyeye müracaatın gizli yapılacağını ve bu suretle rey hüriyetinin temin edileceğini tavzih etmiştir.

Yunan meclisi

Kendi kendisini feshetmeğe karar verecek

ATİNA, 6 (Milliyet) — Başvekil Mösyö Çaldaris dün nazırlar ve hükûmet mebusları ile konuştuğu esnada vaziyetin inkişaf ettiğini söylemiştir.

Başvekil mebuslara, meclisin kendi kendine feshetmek için hükûmet tarafından yapılacak teklifin yakında meclise geleceğini ve bunun için Atinadan uzaklaşmamalarını tavsiye eylemiştir.

Vilâyetlerde bulunan hükûmet partisine mensup ayan azalarına da serian Atinaya gelmeleri için telgraf çekildi.

Hükûmet mahafilinden alınan malûmata göre, yüzden fazla hükûmet mebusları Yunan meclisinin kendiliğinden feshine dair bir zabıt imzalanışlardır.

Tuna nehri

Kışın buzlar nasıl temizlenebilecek?

SOFYA, 6 (Milliyet) — Macar gazeteleri, beynelmilel Tuna komisyonunun Tunayı kışın temizlemek için buz parçalayan makineler alınmasına karar verdiğini yazmaktadırlar.

Bu gazetelerin yazdığına göre, Avusturya, Çekoslovakya, Macaristan ve Romanya arazisinde çalışmak üzere on makine Tunayı Viyanadan Karadenize kadar temizleyebilecektir.

Bu suretle yük vapurlarının bütün kış seyrüsefer yapabilmeleri temin edilmiş olacaktır. Yolcu vapurları gene eskisi gibi yaz ve sonbaharda işliyeceklerdir.

Mançuriye inen bir Rus tayyaresi

MOSKOVA, 6. A.A. — Cita'dan bildirildiğine göre, gece uçuş yapan bir Sovyet askeri tayyaresi 26 eylülde Mançuri topraklarında yere inmiştir. Mançuri makamatı bu inişte bir kasit görmediklerinden tayareyi sağlam olarak Sovyetlere teslim etmişler ve Rus tayyarecilerini de Rusyaya dönmekte serbest bırakmışlardır.

Lindbergin çocuğu meselesi

NEVYORK, 6. A.A. — Hauptmanı yoklamış olan beş akıl hekiminden dördü, onun tam akıllı olduğunu söylemişlerdir. Kaçıklığını ileri süren tek hekim, kendince seçilmiş olandır.

SON DAKİKA

Gazi Hz. nin Bulgar Kralı Hz. ne telgrafı ve gelen cevap

ANKARA, 6.A.A. — Bulgar Kralı üçüncü Boris Hazretlerini cülusu yıldönümü münasebetiyle Reisicumhur Hazretleri aşağıdak tebrik telgrafını göndermişlerdir :

Haşmetlu Üçüncü Boris Hazretleri Bulgaristan Kralı

Sofya

Zatı Haşmetanelerinin cülusularının yıldönümü münasebetiyle sa mimî tebriklerimle beraber şahsî saadetleri ve Bulgaristanın refah hakkındaki temennilerimi beyana müsaraat eylerim.

GAZİ M. KEMAL

Bulgar Kralı Hazretleri aşağıdaki teşekkür telgrafını gönderm lerdir :

Reisicümhur Gazi Mustafa Kemal Hazretleri

Ankara

Zatı devletlerinin temenni ve tebriklerinden fevkalâde mütehass olarak en samimî teşekkürlerimi arzederim.

BORİS

İthali menedilen bir mecmua

ANKARA, 6. A.A. — Hükûmetimizle Sovyet Rusya hükûmetini münasebat ve alâkası aleyhinde yazıları ihtiva eden Berlinde çıka Yaştürkistan mecmuasının memleketimize sokulması icra vekilleri h yeti kararıyle yasak edilmiştir.

Hamburg'a buğday sevkiyatı

ADANA, 6.A.A. — Şehrimiz Ziraat bankası şimdiye kadar iki pa ti olarak mersinden Hamburg'a bir buçuk milyon kilo buğday se ketmiştir. Bugün yarın 250 bin kilo daha vapura yüklenecektir.

İktısat Vekilimizin seyyahatı

ALANYA, 6. A.A. — İktisat Velikilimiz Celâl Bey maiyetleri er kâni, Antalya valisi Nazif ve mebuslarımızdan Rasih Haydar, Gali Numan Beylerle birlikte dün 18 de Alanyaya gelmşilerdir. Halkevind halkla temas ederek memleketin iktisadî dertlerini samimiyetle dinl mişlerdir. Saat 21 de Mersine hareket etmişler, vali ve mebuslarım Alanyada kalmışlardır.

MERSIN, 6.A.A. — İktisat Vekili Celâl Bey bugün saat 14,30 d Adanaya hareket ediyor. Akşam üzeri Adanadan ayrılacak ve Mala yada kaldıktan sonra Elâzize doğru yoluna devam edecektir.

ADANA, 6.A.A. — İktisat Vekil Celâl Bey yanlarındaki zevatl birlikte dün saat 5 de Mersinden şehrimize gelmişlerdir. İstasyond Vali, Belediye ve C. H. Fırkası reisi ve bir çok zevat tarafından ka şılanmıştır.

Dün akşam saat 19 da C. H. Fırkası vilâyet heyeti tarafından fır ka binasında Vekil Bey şerefine bir akşam ziyafeti verilmiştir. Ziya fette Ordu müfettişi Fahrettin Paşa Hazretleri ve yanlarındaki üme ra ve zabitan ve diğer arkadaşları, Vali ve Fırka Kumandan Vekil Fırka erkânı harbiye reisi Beyefendilerle C. H. Fırkası vilayet idare he yeti ve âzaları bankalar müdürleri, Ticaret Odası, Çifçi birliği ve Z rant Odası reisleri, Anadolu Ajansı mümessili, gazeteler ve diğer te şekküller mümessilleri hazır bulunmuşlardır.

Maarif Vekilinin seyyahati

ANKARA, 6 (Telefonla) — Dün akşam Eskişehire hareket ede Maarif Vekili Abidin Bey oradan bugün Afyona geçmiştir. Vekil Be Afyondan Izmire gidecektir.

Holandaya tütün, incir üzüm ve her nevi maden gollayacağız

ANKARA, 6 (Telefonla) — Holanda ile imzalanan klering esa sına müstenit ticaret uzlaşması bugünlerde gümrüklere tebliğ edilecek tir. 23 Eylûl 934 tarihinden itibaren 6 ay için muteber olacak olan b anlaşmaya göre Holanda hükûmeti memleketimize asfalt gibi bazı mad deleri serbestçe ithal edecek 23 Kânunuevvel tarihinde ikinci bir üç a lık liste yapılmak üzere 23 Eylûlden 23 Kânunuevvel tarihine kadar a bazı emteayı tesbit edilen mikdarlarda memleketimize sokacaktır.

Bu emteanın bazıları şunlardır: 100 bin kilo çay, 252 bin kilo sarg lık kâğıt 2 milyon kilo kok kömürü 144 bin kilo pamuklu mensucat bu na mukabil hükûmetimiz bir cetvel ile tespit edilen malları Holanday serbestçe sokabilecektir. Bu mallar arasında yün, keçi kılı, kuru ve tu lu deriler, kuşyemi, üzüm, incir, ceviz, arpa, yulaf, fasulye, tütün, fı dık, badem, portakal, afyon, gülyağı, her nevi maden, bükülmemiş p muk döküntüleri de vardır.

Maliye mütehassısının tetkikleri

ANKARA, 6 (Telefonla) — Maliye mütehassısı M. Alfan bugü ne kadar yaptığı tetkiklerden aldığı neticeleri bir rapor halinde tesb etmektedir. Mütehassıs bir müddet sonra tetkiklerine devam için seyah te çıkacaktır. Malî kanunlar tetkik heyeti kadrosunun bugünlerde He yeti Vekilece tasdiki bekleniyor.

ECNEBİ MATBUATINDA OKUDUKLARIMIZ

Zaferlerin yıldönümü

2 Teşrinievvel tarihli Zora gazetesinde "Esassız dargınlıklar" başlıklı Hirsto Silyanof imzasile çıkan ve Türk matbuatını Şipkada yapılan merasimi vesile ve Bulgaristan Türklerine zulüm yapıldığını iddia ederek iki millet arasındaki dostluğu bozacak mahiyette yazılar yazmakla ittiham eden bir başmakalenin sonu şöyle bitmektedir: "... Şerefimizin şerefi namına bu gibi yüksek duygulara yabancı olmayan bazı Türkler de vardır. Bizim çok iyi bir meslektaşımız olan Ahmet Şükrü Bey, son Şipka merasimi münasebetile Türk gazetelerinin hiddetlerini vesile ittihaz ederek şöyle yazmaktadır: (Biz de bu merasime davet edilebilir ve âbidenin üzerine biz de bir çelenk koyabilirdik).

İtalyada küçük san'atlar

İtalyada küçük sanatler günden güne çoğalmaktadır. İtalya hükûmeti, küçük sanatlar hakkında bir istatistik neşretmiştir. Bütün İtalya matbuatı bu mesele ile alâkadar olmaktadır. İstatistik enstitüsü küçük saantları şu suretle izah ediyor:

Büyük sanayi ile küçük sanat arasındaki fark, teşebbüsün derece ve ehemmiyetinden anlaşılır. Küçük sanatların mümessilleri, korporasyonlar da mevcuttur. İtalyada on yaşında ve on yaşından daha büyük olan küçük sanat mensuplarının adedi 1,415,559 dur. Bu rakamlara nazaran İtalya nüfusunun yüzde dördü küçük sanatlar da çalışmaktadır. Büyük sanayide çalışanların adedi de 3,905,819 u bulmaktadır. Şu halde İtalya büyük ve küçük sanayide çalışanların mikdarı 5,321,378 dir. Bundan anlaşılıyor ki, İtalya umum nüfusunun yüzde otuzu sanatkârdır. İtalyada küçük sanatlar iki kısma ayrılır: Biri maiyetinde işçi bulunduran patronların bulunduğu sanayi, diğeri de başlı başına çalışan küçük sanat erbabıdır. Maiyetlerinde işçi bulunan patronların mevcut olduğu sanayi 256,512 dir ve müstakillen çalışan küçük sainayi adedi de 514 bin 154 tür. Küçük sanatlarda ücretle çalışan amelelerin adedi 644,893 tür. Küçük sanatlar arasında en kalabalık sınıfı terziler teşkil eder. Bundan sonra dericilik sanayii gelir. Ondan sonra da kundura âmilleri ve tamircileridir. Mıntaka itibarile en ziyade küçük sanatların inkişaf ettiği yer Campania'dır. Bundan sonra Venedik mıntakası, daha sonra Calabria, Toscana, Piemonte mıntakalarıdır. Küçük sanatlara mensup olan 1,415,559 dan 1,035,314 ü erkek ve 380,245 i kadındır. Şu halde sanatkârların yüzde yetmiş üçü erkek ve yüzde yirmisi kadındır. Yaş itibarile küçük sanatlara mensup olanların kısmı azamı yirmi beş ile kırk dört arasındadır. İtalyada küçük sanatların mevkii pek mühimdir. Yukarıdaki rakamlardan anlaşılıyor ki, küçük sanatlar, İtalyanın iktısadî ve içtimaî hayatında, mühim bir unsur teşkil etmektedir. Faşist rejiminin gösterdiği yüksek alâka sayesinde İtalyada küçük sanatlar günden güne inkişaf etmektedir.

(Corriere della Sera)

Alman borçları

Britanya sanayi federasyonunun Mr. Runciman'a gönderdiği mektup, ihracat sainayiinin İngiliz - Alman ticaret buhranı hakkındaki noktai nazarını izah etmektedir. Bu mektup Almanya hükûmetini, takip ettiği siyasetten dolayı ittiham ve Britanya hükûmetini de İngiliz alacaklıların hukukunu müdafaa edemediği için tenkit ediyor. Yalnız ortada dönen bir kanaat vardır ki o da: Almanya iel yapılan bitmez tükenmez pazarlardan dolayı diğer memleketlerin bizden daha iyi mevkilere yükselmeleridir. Alman tacirlerinin büyük bir ekseriyeti borçlarını tediye etmeğe razı oldukları halde ve buna hükûmetin müsaade etmediği katiyetle bilinirken, Dr. Schacht'in "Almanya borçlarının tediye edecek vaziyette değildir„ şeklindeki protestolarını reddetmek hususundaki ısrar, bu gibi sebeplerden doğmaktadır. Bu senenin ilk altı ayı zarfında ticarî hesaplardan biriken borçların mikdarı dört milyon İngiliz lirası kadardır. Britanya sanayi federasyonunun ısrarla talep ettiği bir şey vardır ki o da Berlindeki müzakeratın neticesinde bir kliring sistemi çıkacak olursa, evvelemirde mevcut borçlar meselesinin halledilmesi keyfiyetidir. Bittabi Almanya haricî ticaretinin son zamanlarda merkezileştirilmiş kontrolünün bugünkü döviz anlaşmaları üzerinde ne gibi tesirler yapacağı malûm değildir. Fakat mektupta şu cihet tasrih edilmektedir: Eğer anlaşma devam edecek olursa, Alman ihracatçıları, sterling ile tediyatta ısrar etmelerine mukabil hususî hesaptan tediyatı kabul etmeğe icbar edilmelidirler. Almanyanın ithalât ticaretinde İngilterenin hissesini ayırmak hususunda Almanyayı ikna ümidinin az veya çok faydalı olduğu kabili münakaşadır; fakat İngilterenin davası sağlamdır. Almanya, bizden yaptığı ithalâtı muntazaman azaltmakta devam eder. eski ithalâtın tediyatını yapmaz ve istikbalde yapacağı ithalât için de gayri makul krediler teminine kalkışırsa, İngiltereye ihracat yapmak ümidini beslememesi lâzımgelir.

"Manchester Guardian„

Rıhtım şirketile müzakere

ANKARA, 6 (Telefonla) — İstanbul Rıhtım şirketi direktörü ile Saraçoğlu Şükrü Bey arasında şirketin satın alınması etrafındaki müzakerelere devam edilmektedir.

Çin heyeti Ankarada

ANKARA, 6 (Telefonla) — Muhtelif memleketlerde tetkikatta bulunmakta olan Çin askerî heyeti bu sabah şehrimize gelmiş ve Ankara istasyonunda merkez kumandanı Ali Bey tarafından karşılanmıştır.

Sümer Bank müdürü

ANKARA, 6 (Telefonla) — Sümer Bank umum müdürü Nurullah Esat B. şehrimize döndü.

Fransanın kontenjan miktarı

ANKARA, 6.A.A.— (Türkofisten) : Fransa hükûmetinin dördüncü üç aylık kontenjan miktarlarından bize ayırdığı hisseler şunlardır :

Yumurta	540	kental
Arpa	15.390	"
Mısır	25.000	"
Kepek	14.000	"
Bakla	6.800	"
Taneli hûbûbât	325	"
Koyun ve kuzu derileri	1.075	kilo

Bu hisseler Paristen telgrafla istihbar edildiğinden bakla için verilen adet ihtiyat kaydiyle telekki edilmelidir.

ŞEHİR HABERLERİ

FELEK

Apartıman isimleri

Allah kimde varsa bağışlasın! yeni apartıman yapanlarda çocuğu olan babaların ad bulma merakına benzer bir merak uyandı. Eskiden apartımanlara malsahibinin ismi verilirdi ve bu en doğru şekil idi. Bu bir isim olmaktan ziyade apartımanı sahibinin hüviyetile anlatmaktan ibaretti. Sonraları bu şekil değişti. Neden değişti bilmem. Belki sahibi malın kendisine ait olduğunu âleme ilân etmekte faide görmediğinden, belki o isimde başka apartımanlar da bulunabileceğinden, belki kendi ismi kulağa hoş gelmediğinden... Her nedense bugün apartımanlara türlü türlü isim koymak merakı aldı yürüdü. Ve bu merak o kadar gülünç isimler vermeye başladı ki; bu bahse ilişmeye mecbur oldum...

Herkes malına istediği ismi vermekte serbesttir. Amma bu hal şehirlinin karakterini gülünç gösterecek ve her türlü dil kaideleri çiğneyecek şekilde olmamalıdır. Diyorlar ki: Birisi çividen para kazanmış, yaptırdığı apartımana (Çivi Palas) ismini vermiş. Bir diğerini gördüm. Denize nezareti olduğundan (Deniz Palas) demiş. Eğer bu telâkkiyi umumileştirir de herkes para kazandığı şeyin adını yaptırdığı apartımana koyarsa meşhur ve zengin cerrahlarımızın (apandis.t Palas) (Neşter Palas) gibi apartımanları olmasına ne mâni vardır. Böylece (Kömür Palas) (Su Palas) (Ekmek Palas) (Rakı Palas) gibi aykırı şeyler yavaş yavaş bize tabii gelecektir.

Kimsenin mal sahibi olmasına bir şey dediğimiz yoktur. Lâkin bu yılışık üzenti ve bu münasebetsiz isimler de artık sinire dokunmaya başladı.

Çöp arabalarının gürültüsü

İstanbulda gürültü ile mücadele edileceğini gazetelerde görüyordum. Amma doğrusu bu mücadelenin neticesi ne olduğunu bilmiyordum. Çünkü Karşıyakanın en sakin bir yerinde oturmakta idim. İki gündür, Beyoğlu tarafında gecelemek mecburiyetinde kalarak bu gürültü bahsini yakından tetkike fırsat buldum. Vakıa satıcıların sesi kesilmiş, lâkin ötedenberi hattâ bu sütunlarda şikâyet ettiğim çöp arabalarının ve saygısız çöpçülerin yaptığı gürültü eskisi gibi duruyor. Sabahleyin saat altı, altı buçukta, çöp arabası evinizin önündeki sokaktan geçiyor. Her kapının önünde durmak için çöpçü beygire bağırıyor.

— Dur! Çüşşş!..

Ondan sonra çöp tenekesini alıp bir kere arabanın içine atıyor. Boşaldı mı, boşaldı, bir de içinde kalmasın diye tenekeyi arabanın kenarına vuruyor. Ondan sonra kaldırıp kapının önüne atıyor ve arabanın kapağını yukarıda aşağıya bırakıyor ve tekrar beygire bağırıyor:

— Deehhhh... Deeeha!.

Beygir yürüyor ve çöp arabası olanca tangırtısile kaldırımların üzerinde yürüyor. Tekrar bir kapının önünde durup ayni gürültüleri yapmak üzere...

Belediye bir de yük arabalarının tekerleklerine lâstik takmaya kalkıyor. Her şeyden evvel belediye kendi aadmlarına gürültü etmemeyi öğretsin ve kendi arabalarına lâstik takdırsın! Belediyenin kendi vastıaları böyle gürültü eder ve gürültü etmemek yolundaki nizamları hiçe sayarsa diğer vasıtalara söz anlatmak hem güç, hem haksız olur. Bilmem amma, ben belediye müdürü, belediye reisi velhasıl bu şehirde şu şikâyet ettiğim şeylerin başında bulunsam da gazetelerde şu yazdığım şeyleri okusam ertesi gününden itibaren kendi emrim altındaki en muti ve en mütevazi bir amele olan çöpçüleri gürültü etmekten hemen menedecek tedbiri bizzat kendim alırım ve buna muvaffak olamazsam...

Burada iki şık var. Ya istifa ederim, yahut aldırmam... Bazılarına göre bu iki şıktan birincisi, bazılarına göre ikincisi daha şıktır...

FELEK

Meclis reisimiz dün Ankaradan geldi

Büyük Millet Meclisi Reisi Kâzım Paşa Hazretleri dün Ankaradan şehrimize gelmişler ve istasyonda vali Beyle bazı zevat tarafından karşılanmışlardır. Paşa Hazretleri Haydarpaşadan doğruca Dolmabahçe asraymda ki dairelerine giderek istirahat etmişlerdir.

Maliye vekili geldi

Maliye Vekili Fuat Bey dün Ankara[illegible] İstanbula gelmiştir.

EKONOMİ

Türk camları

Önümüzdeki sene ilk camlar piyasaya çıkıyor

İstanbulda Paşabahçede inşasına başlanan cam fabrikası önümüzdeki sene piyasaya ilk malını çıkaracaktır. Fabrika iptidaî maddelerinden kumu Çatalca kazası dahilinde Podima mevkiinden getirtecektir. Bu kum evsafı itibarile çok güzeldir. Fabrikanın otomatik şişe makinesi günde 20-25 bin şişe çıkaracak kabiliyettedir. İptidaî madde de kâfi derecede olduğu için önümüzdeki yıldan itibaren Türk piyasasında yalnız Türk camının hâkim olacağı anlaşılmaktadır.

Türk - Yunan malları için seyyar sergi

Türk - Yunan Ticaret ofisi bu hafta içinde tekrar toplanarak çalışmasına devam edecektir. Öğrendiğimize göre Ticaret ofisi iki memleket arasındaki ticari münasebeti teşvik ve memleket emtialarının tanıtılmasını temin için bir sergi açmağı düşünmektedir. Sergi yalnız Türk ve Yunan emtiasından mürekkep ve seyyar olacaktır. Ofis sergiyi bir an evvel tertip için ilk toplantıda bu meseleyi görüşecektir.

Zonguldak havzasında kömür istihsali artıyor

Ereğli, Zonguldak havzasına hükûmetimizin fazla ehemmiyet vermesi üzerine son senelerde, bilhassa son aylarda kömür istihsalâtı pek fazla artmıştır. Hazırlanan bir istatistiğe göre 1925 senesinde 769 bin, 926 senesinde 910 bin, 927 senesinde 897 bin, 928 senesinde 918 bin, 929 senesinde 985 bin, 930 senesinde bir milyon yüz bin, 931 senesinde 1,558,000 ve 1932 senesinde bir milyon 575 bin 1933 senesinde bir milyon 802 bin ton kömür istihsal edilmiştir. Buna mukabil 1934 senesi ilk altı ayındaki kömür istihsalâtı geçen senekilere nazaran çok fazladır.

Son zamanlarda birçok hükûmet dairelerinde Zonguldak ve Ereğli kömürü yakılması üzerine istihsal daha fazla artmıştır.

Fransız gümrük tarifesinde değişiklikler

Fransız gümrük tarifesinde bazı değişiklik olmuştur. Öküz, manda, inek, boğa 100 kilo üzerinden 150 frank, koç, kuzu, domuz, domuz yavrusu üzerinden 14 ve 225 frank gümrük tarifesi tatbik edilecektir.

Yugoslavya ile ticaretimiz

Memleketimizle Yugoslavya arasında aktedilen ve 4 Temmuz 1934 tarihinden itibaren tatbikma başlanan Ticaret mukavelesi üzerine son günlerde memleketimizle Yugoslavya arasında fazla ticaret muamelesi olmaktadır. 6 ay devam edecek bu mukavelenin iki taraf memleketleri için çok faydalı olduğu anlaşılmaktadır.

Rahmi Beyin Cenazesi

Evvelki gün Büyükadada vefat eden Sivas mebusu Rahmi Beyin cenazesi dün çok hazin merasimle kaldırılmıştır. Cenaze Adadan Eyübe nakledilmiş ve orada aile makberesine defnedilmiştir. Cenazede Cumhuriyet Halk fırkası erkânı, mebuslar, mektep talebeleri ve sair bir çok zevat hazır bulunmuştur. Rahmi Bey, geçenlerde son defa teşkil edilen Hilâliahmer gençlik derneği teşkilâtı reisi idi. Ve bu teşkilâtın bütün mekteplerde kuvvetlenmesi için çok çalışıyordu.

Dünkü cenaze merasiminde her mektepten, Hilâliahmer gençlik teşkilâtına mensup gençler de bulunmuştur.

BORSA

(İş Bankasından alınan cetveldir)

6 T. Evvel 934

AKŞAM FİYATLARI

İSTİKRAZLAR		TAHVİLAT	
Istikrazı dahilî	97,00	Rıhtım	17,75
1933 Ergani	97,00	An. Mümessil	48,50
Unitürk	29,15	A.Tahvili I, II	47,20
„ II	28,00	„ III	49,00
„ III	28,10		

ESHAM

Iş Bankası Nama	10	Reji kuponsuz	2,25
„ „ Hamiline	10	Telefon	10,50
„ „ Müessis	105	Terkos	18,50
Türkiye Cumhuriyet Bankası	58	Çimento	13,00
Tramvay	32	İttihat dey	13.50
Anadolu Hisse	27	Şark. dey.	0,85
Şir. Hayriye	15,50	Balya	1,55
		Şark m. ecza	4,60

ÇEK FİYATLARI

Londra	614,75	Prağ	19,17,50
Paris	12,06	Belgrat	34,66,75
Nüyork	80,05	Moskova	10,89,50
Milâno	9,27,75	Berlin	1,97,61
Cenevre	2,43,68	Varşova	4,20
Atina	83,38,25	Budapeşte	3,97,82
Brüksel	3,40,25	Madrit	5,02,43
Amsterdam	1,17,25	Bükreş	79,56,50
Sofya	66,57,50	Viyana	4,26,25

NUKUT (Satış)

	Kuruş		Kuruş
20 F. Fransız	169	20 I. Isviçre	815
1 Dolar	125	1 Pezeta	18
21 Kur. Çek.	98	1 Mark	43
1 Şile. Av.	23	1 Zloti	22
1 Isterlin	617	20 Ley	18
20 Liret	216	20 Dinar	54
20 Leva	23	1 Çernoviç	—,—
20 F. Belçika	115	Altın	9.23
20 Drahmi	24	Mecidiye	36,50
1 Florin	83	Banknot	237

Ankara avcılarının bir partisi

Ankara avcılar klübü geçen cuma Pazarköyü avlağında çok güzel bir parti yapmışlardır. Resmimiz yüz otuz beş keklik ve sekiz tavşan vuran avcıları göstermektedir.

Samsunda sürek avı

(Samsun ve çevresi avcı, atıcı, binici yurdu) tarafından cuma günü büyük bir sürek avı düzenlenmiştir. Bu partiden sonra birkaç gün sürmek üzere sülün avına çıkılacaktır. Samsun avcıları bu partilere Ankara, Izmir ve diğer vilâyetler avcılarını da çağırmışlardır. Bu yıl her tarafta avcılığa ve nişancılığa karşı büyük sevgi ve ilişik gösterilmektedir.

İstanbulun bıldırcın mevsimi epeyce sönük geçmektedir. Havaların bıldırcına uygunsuz gitmesi cornataları hemen hemen hiçe indirmiştir. Bununla beraber arasıra bıldırcın bulmak kabil oluyor.

MAARİFTE

İhtiyaca göre Yeni şubeler

Sınıflarda kalabalık olmamasına dikkat edilecek

İlk mekteplere talebe ihtiyacına göre yeni şubeler ilâve edilmektedir. Kızıltoprakta yeniden bir ilk mektep açılmış, Kadıköy 49 uncu mektep ismi verilmiştir.

Diğer mekteplerde de sınıf mevcutlarının 60 şı geçmemesi için yeni şubeler açılmak üzere hazırlıklara başlanmıştır.

Haydarpaşa lisesi

Kadrosu henüz tamamlanmayan Haydarpaşa lisesi bu hafta içerisinde açılacaktır.

Mektepte yapılan hazırlıklar bitirilmek üzeredir.

Rektörlük köşkünde bir yangın başlangıcı

Dün sabah üniversite methalindeki rektörlük köşkünde bir yangın başlangıcı hâdisesi olmuştur.

Elektrik tellerinin kontak yapması yüzünden ateş çıkmış, bir kısım iç kaplamalar yandıktan sonra yetişen itfaiyenin gayretile derhal söndürülmüştür.

Fazla bir had ve zarar yoktur.

Yüksek tedrisat umum müdürlüğü

Yüksek tedrisat umum müdürü Hâmit Bey Galatasaray lisesi tarih muallimliğine, Maarif vekâleti umumî müfettişlerinden Salih Zeki Bey de yüksek tedrisat umum müdürlüğüne tayin edilmişlerdir.

Salih Zeki ve Hasan Âli Beyler dün Ankaradan şehrimize gelmişlerdir.

Ilkmekteplerde muallim vekilleri

Bu ders senesinde ilk mekteplere yeniden alınacak muallim vekillerinin tayinlerine 15 teşrinisanide başlanması takarrür etmiştir.

Muallim vekilleri altı ay müddetle vazife görecekleri için, ders senesi sonunda tedrisatla beraber vazifeleri de nihayet bulmuş olacaktır.

Eksik kadrolar geldi

Lise ve orta mekteplerde eksik kalan bir kısım muallim kadroları da dün mektep idalerine bildirilmiştir. Bu suretle, muallim kadroları tamamile belli olmuş vaziyettedir.

POLİSTE

Merdivenden Düşen kız

Ağır yaralandı, bir kaç saat sonra öldü

Tahtakalede Fener mahallesinde 93 numaralı evde oturan 8 yaşında Sultan ismindeki kız üçüncü kat merdivenden düşmüş, ağır surette yaralanmış ve üç saat sonra ölmüştür.

Beyğirden düşen sütçü

İnekçi Kirkorun uşağı Kadri ef. süt satmakta iken Neslihan sokağında beygirden düşmüş, baygın bir halde Beyoğlu hastanesine kaldırılmıştır.

Gelecek Fransız muhripleri

İki harp gemisinin yarın gelmeleri bekleniyor

Limanımızı ziyaret edeceğini yazdığımız Fransız donanmasına mensup Cassard ve Guepard torpito muhripleri yarın Akdenizden limanımıza geleceklerdir.

Bu gemiler bugün en süratli torpitolardır. Ve şimdiye kadar tesis ettikleri sürat rekoru kırılmamıştır.

Amiral Rivet'nin kumandası altında bulunan torpitolarda 9 zabit, 200 nefer vardır. 13,8 lik beş, 3,7 lik dört tayyare topu ve 550 milimetrelik altı torpil kovanı vardır.

Beheri 2500 ton hacmindedir. Cassard 1930, Guepard 1933 senesinde denize indirilmiştir.

Dört kişi tevkif edildi

Karışık bir dolandırıcılık hâdisesi

Varissiz ölen bir kadının evi sahte vekâletnamelerle hangi ellere düşebilir?

İstanbul adliye dairesinde mühim bir dolandırıcılığın hazırlık tahkikatı ikmal edilmiştir.

Dolandırıcılığın suçluları İstanbulda yakalanan Emin Hikmet, Yusuf Cemil, Süleyman, Niko efendilerle Yunanistana firar etmiş bulunan Emanuel ve Alber Karapulo efendilerdir.

Emin Hikmet efendi evvelce Fransız Senbenoa müesseseleri müdürü olan Emil Beydir. Bilâhara ihtida etmiş olmalı ki ismi Emin Hikmet olmuştur.

Hâdise çok dolambaçlıdır. Hülâsası mümkün değildir. Ancak hâdise şu suretle anlatılabilir:

Feridiyede Fransız hastanesi sörlerinden Sörbakar isminde bir kadının evi vardır. Ve bu kadın bundan on sene evvel vefat etmiştir. Evin sahibi Sörbakar bilâvaris vefat ettiği için evkafa veya hazineye intikali icap ederken, nasılsa intikal etmemiş ve bu evi Fransız hastanesi kiraya vermeğe başlamıştır.

Emin Hikmet Bey bundan birkaç sene evvel Mm. Mart Florans Ango isminde bir kadının vekâletini almıştır. Bir müddet sonra bu vekâletnamenin üzerindeki Mart Florans Anga ismi siliniyor ve yerine vekâletnamenin tanziminden 10 sene evvel ölmüş olan sör Bakarın ismi yazılıyor.

Gene bu vekâletnameden vekil olan Emin Hikmet Beyin ismi de siliniyor yerine Alber Karapulonun ismi yazılıyor. Bu suretle meydana gelen sahte vekâletname ile de Sör Bakarın Feridiyedeki evi 3 bin liraya Emanuele satılıyor.

Emanuel böyle sahte vekâletname ile sahip olduğu evi Nikoya ipotek ediyor. Niko da Kadıköyünde Ahmet Numan Bey isminde bir zata ipotek ediyor.

Bu esnada da Emanuel eve gidip kiracılara:

— Bundan sonra mal sahibi benim, kirayı bana vereceksiniz, diyor.

Kiracılar bundan haberdar olunca gidip Fransız hastanesine kirayi yeni ev sahibine verip vermemek bahsini soruyorlar. Fransız hastanesi bu ferağ muamelesi karşısında şaşırıyor ve işi zabıtaya haber veriyor.

Takibat başlayınca Alber Karapulo Yunanistana kaçıyor Emanuel de Fransız hastanesi ile müzakereye girişiyor ve evi 3 bin liraya Sör Dolanşe ferağ ediyor. 3 bin liranın 1200 lirası Kadıköyünde Ahmet Numan Beye veriliyor ve ipotek feshediliyor, mütebaki 1700 liraya mukabil de ev Emanuele gene ipotekli kalıyor.

Emanuel de Yunanistanı boyluyor. Fakat oradan karısına bir vekâletname vererek parayı almak ve ipoteği fekketmek üzere İstanbula gönderiyor.

Bu esnada paraların gideceğini anlayan Yusuf Cemil Bey de icraya müracaat ederek Emanuel aleyhine 1700 liralık bir icra takibine başlıyor. Bir taraftan bu iş olurken diğer taraftan da icradan dosya kayboluyor. Bu dosyanın içinde Emanuelin karısının pasaportu ve resimleri de vardır.

Bu pasaport ve resimlere istinaden altıncı noterlikten Emin Hikmet Bey namına ve Emanuel efendinin karısının ağzından bir vekâletname tanzim ediliyor. Emin Hikmet Bey bu vekâletnameye istinaden Fransız hastanesine giderek ipoteği fekketmek için müzakereye başlıyor. Bu müzakere esnasında Fransız hastanesi müdürü Mazhar Bey vekâletnameyi tetkik ediyor ve Emin Hikmet Beyin ipotek fekkine salâhiyettar olmadığını görüyor.

Emin Hikmet Bey vekâletnameye bu salâhiyeti ilâve ettirmek üzere oradan ayrılıyor, bir başka notere gidiyor, vekâletnamenin suretini çıkartmak istiyor ve daktilo hanıma vekâletnameyi dikte ettirirken ipotek fekkine salâhiyettar olduğu kaydını da ilâve ettiriyor. Bu yeni vekâletname ile hastaneye müracaat ediyor. Hastane müdürü bu sefer de Beyoğlu birinci noteri Salâhattin Beyi getirterek bu eldeki vekâletname ile ipotek fek muamelesi yapıp yapamıyacağını soruyor, Salâhattin Bey vekâletnameyi tetkik ediyor, ipotek fekkine salâhiyet verildiğine dair kaydı görünce muamelenin yapılabileceğini söylüyor ve vekâletnameyi hâmilen dairesine gidince eldeki sureti bir kere de aslı ile karşılaştırmayı muvafık buluyor, aslının bulunduğu notere telefon ediyor, orada da bir sureti ele geçiyor, o suretin aslı bir başka noterde bırakıyor, o noter aranıyor, orada da bir başka suret çıkıyor ve anlaşılıyor ki eldeki suret her noterde dikte ettirilirken bir iki salâhiyet cümlesi ilâve ettirilmiştir.

Bu suretle pasaportlara istinaden tanzim edilen sahte vekâletnamenin asıl sureti altıncı noterde bulunuyor, altıncı noterdeki asılda ise ipotek fekkine salâhiyet olmadığı anlaşılıyor.

Keyfiyet birinci noter Salâhattin B. tarafından zabıtaya ve müddeiumumiliğe bildiriliyor. Müddeiumumilik te tahkikata nöbetçi müddeiumumisi Sadun Beyi vaziyet ettiriyor ve bir ay geceli gündüzlü tahkikattan sonra bütün bu dalavereleri meydana çıkarıyor, bu arada Süleyman efendi isminde bir şahsın da Sör Dolanşin imzasını taklit ettiğini tesbit ediyor.

Sulh hâkimine müracaatla Emin Hikmet Bey namı diğer Emili, Yusuf Cemil, Niko, ve Süleyman efendileri tevkif ettiriyor, tahkikatını da ikmal ederek evrakı ve suçluları mevcuden birinci istintak hâkimi Ramazan Beyin huzuruna sevkediyor.

Ancak icra dairesinden dosyanın tetkik merciine gittiği tesbit edilmesine rağmen oradan nasıl aşırıldığı henüz tesbit edilememiştir.

Birinci istintak hâkimi Ramazan B. dünden itibaren bu dolambaçlı dolandırıcılık işinin ilk tahkikatını yapmaya başlamıştır.

MAHKEMELERDE

Mahmut Saim ef. Mahkûm oldu

Kefalet akçelerini dolandırdığı anlaşıldı

Galatada İlyadi hanında idarehane açarak bir takım mecmualar neşrettiğini ve 40 - 60 lira maaşla vezneder, tahsildar, muhasebeci gibi memurlar aradığını ilân eden ve müracaat edenlerden 120 liradan 200 liraya kadar kefalet akçesi alarak dolandırıcılık yapmaktan suçlu olan Mahmut Saimin muhakemesi dün bitmiştir. Birinci ceza mahkemesinde cereyan eden bu muhakeme neticesinde Mahmut Saimin böyle tahsildarlık, vezneder lık ve muhasebecilik için müracaat eden Hüseyin, Sabri, Süleyman, Tahir ve Mehmet Efendilerin 120 liradan 200 liraya kadar paralarını dolandırdığı tahakkuk etmiş, 3 sene, 6 ay müddetle hapse konulmasına, 300 lira ağır para cezası vermesine, 38 lira mahkeme masrafı ile dolandırdığı paraları da ödemesine karar verilmiştir. Bundan başka Mahmut Saimin ruhsatsız ve beyannamesiz mecmua neşretmekten dolayı ikinci ceza mahkemesinde cereyan eden muhakemesi de neticelenmiş, orada da suçu sabit olmuş, 400 lira ağır para cezası vermeye mahkûm edilmiştir.

Diplomasız dişçi

Emirgânda ruhsatsız ve diplomasız dişçilik yapan Nobar Efendi hakkında adliyece takibata başlanılmış, Nobar Efendinin evrakı Sulh mahkemesine tevdi edilmiştir.

Para çaldığı için

Safiye Hanım isminde bir kadının paralarını çalmaktan suçlu Hüseyinin birinci ceza mahkemesinde yapılan muhakeme neticesinde suçu sabit olmuş, iki ay hapse konulmasına, iki ay müddetle de emniyeti umumiye nezareti altında bulundurulmasına karar verilmiştir.

Neşriyat davaları

Ruhsatnamesi hilâfına siyasî neşriyat yapmaktan ve matbuat kanununun 42 inci maddesi hilâfına kesbi katiyet etmeden beraet kararlarını yazmaktan suçlu Birlik gazetesi neşriyat müdürü Sedat İzzet Beyle gazetenin sahibi sıfatile birlik reisi Zeki Beyin muhakemeleri ikinci ceza mahkemesinde intaç edilmiş, suçları sabit görüldüğünden üçer ay on beşer gün hapse konulmalarına karar verilmiştir. Ancak temayülâtı ahlâkiyeleri hâkimlere bu suçu tekrar etmeyecekleri kanaatini verdiğinden cezaları tecil olunmuştur.

Günün Gölgesi

Komşumuz Bulgaristan

Gheorgieff hükûmeti, Bulgaristanda komşu devletlere karşı ateş ve belâ saçmağa uğraşan komiteleri dağıttı.. Trakya ve Makedonya komitelerini yok etti. Fakat komiteci zihniyetini yenemedi. Bu zihniyet, uzuvlarının dağılmış olmasına rağmen Bulgaristanda hâlâ yaşamaktadır ve günden güne zehirini etrafa saçmağa uğraşmaktadır.

Maddi komiteciliik bitti. Fakat fikir komiteciliği hâlâ devam ediyor. Yugoslavyayı bir tarafa bırakalım; fakat Bulgaristanda hâlâ Trakyayı öz vatanın bir parçası zanneden kimseler serbestçe fikirlerini söylemekten ve hattâ İstanbula bile göz dikmekten fariğ olamıyorlar...

Yeni Bulgar ricali devleti, en başta Başvekil M. Gheorgieff ve Hariciye Nazırı M. Balotoff olmak üzere kaç kere haricî siyasette, ve bilhassa komşularile olan münasebette düsturlarının dostluk ve sulh olduğunu söylediler. Fakat diğer taraftan matbuata tatbik edilen şiddetli bir sansöre rağmen Sofyada çıkan Trakya gazetesi, hâlâ Türkiye hakkında düşmanca emeller takip etmekten vazgeçmemiştir. Ne yazık ki hükûmetin sansörü de buna göz yummuştur.

Okuyucularımız bu nüshamızda, bu gazetenin son nüshalarından birinde "Istanbul ve Trakya,, serlevhası altında neşrettiği bir makaleyi hayretle ve ibretle okuyacaklardır.

Bunların gözü hâlâ Trakya, hâlâ İstanbuldur. Çarlık Rusyasının İstanbulu dinî bir merkez yapmak üzere takip ettiği imperialiste siyasetin, bu asra, ve dostluğa yakışmıyan yeni bir tezahürüdür.

İstanbulda ve Trakyada Bulgarlık namına ne vardır? Bulgarlar hangi eserlerini, hangi âbidelerini hangi ecdat mezarlıklarını göstere bilirler?.. Ve ne salâhiyetle burada bir hak iddia edebilirler?

Beşinci asırda Volga ve Don havzasından gelerek Tuna havzasına yerleşen ve buradaki Slâvlarla karışmadan evvel aslan Hün olan Bulgarları biz, bize daha yakın, daha dost görmek isterdik. Gheorgieff hükûmetinin memleket dahilinde nifak ve fesat saçan ve Bulgaristanda mevcut altı milyon ahaliyi içinde yaşayan 350,000 Türke zulüm ve itisaf yapmağa teşvik eden bu gibi gazeteler hakkında daha şiddetli daha kudretli görecegimizi zannederdik. Fakat maalesef umduğumuz çıkmadı. Filhakika komiteler ortadan kaldırıldı. Fakat komiteciler yok edilmedi ve bilâkis komiteci zihniyeti daha fazla beslenmeğe başladı.

Eğer Bulgarlar tevessü etmek istiyorlarsa, 1913 Istanbul muahedesile Türk olduğu için Türkiyeye bırakmağa mecbur oldukları Edirneyi, büyük harpten sonra, 1919 Neuilly muahedesile Yugoslavya ve Yunanistana terkettikleri 11,287 kilometrelik yerleri komiteci zihniyetile aramadan evvel, komşularile dost geçinmeğe başlamalıdırlar. Çünkü ancak bu dostluk ve iktısadî siyasî teşriki mesaidir ki bir memleketin hudutlarını çok uzaklara kadar götürebilir. Bugün cihana hâkim olan sulh düşüncesi için ancak bu lâzımdır. Yoksa 234 kilometrelik Trakya hududumuzu biz on yedi on sekiz milyon nüfusumuz ve kuvvetli imanımızla pek âlâ müdafaa edebiliriz.

Meşhur meseldir. Komşunun tavuğu komşuya kaz görünür derler. Fakat bizim hakkımızda düşmanca emel besliyen kimseler bilmelidirler ki komşunun süngüsünü de topluiğne görmemek lâzımdır. Bu kendi menfaatleri iktizasından dır.

Mümtaz FAIK

İlk kadın hastalıkları operatörü

Doktor Pakize İzzet Hanım üniversitenin teşekkülünde kadın kliniği asistanlığına seçilmişti. Şimdiye kadar orada çalışmakta idi. İhtisas müddetini ikmal ettiğinden fakülte tarafından teşkil edilen bir jüri huzurunda ihtisas imtihanını muvaffakıyetle vererek doğum ve kadın hastalıkları operatörü olmuştur.

Dr. Pakize H.

Mumaileyha yakında ihtisasını genişletmek üzere İtalyaya gidecektir.

Sovyetler Rusyasında maarif savaşı

Hocalar ve programlar

Yeni Rusyada işçiler ve çiftçiler halkını fikirce yükseltmek için binlerce mektep ve yalnız ilk sınıflar için, en azdan, altmış bin hoca lâzımdı. Bu sınıfların üstünde, orta dersler için, teknik dersler için de bir çok hoca bulmak lâzımgeliyordu.

Bu büyük ihtiyacı temin için, yalnız bilgili adamlardan hoca yapmak olamazdı. Çünkü hocaların işi, kapitalist memleketlerde olduğu gibi, sadece bilgi öğretmek değil, ayni zamanda hem yeni nesli büyük inkılâbın prensiplerine göre yetiştirmek, hem de — daha güç bir iş olmak üzere — imparatorluk zamanından kalan ve okuma, yazmadan mahrum yaşlı nesli inkılâbın prensiplerine çevirmekti.

Sonra da, inkılâbın kendi büyük ülküsünü yani, fikir işlerini de, ne kadar yüksek olursa olsun, gene işçiler arasından alınacak adamlara gördürmek kaidesini unutmamak lâzımdı. Yeni rejimin temelleri olacak mektep hocalarının, yeni rejimi kuran işçilerin arasından çıkması tabii idi.

İlk iş olmak üzere işçi fakülteleri demek olan Rabfak mektepleri kuruldu. Bu yüksek mektep hocaları olmağa lâyık görülen genç işçiler bu mekteplere gönderildi. Bu suretle yüksek mekteplere ve teknik mekteplere hoca yetiştirilmesi temin edilmek istenildi.

Fakat ilk sınıfların ihtiyacı olan altmış bin küçük hocayı bulmak daha güçtü. Bunları yetiştirmek için de başlangıçta, eski zamanın mektep hocalarile birlikte dirayetli genç işçiler için, kısa bir müddet içinde yeni rejimin prensiplerini öğretebilecek dersler kuruldu. Bu sayede az zamanın içerisinde elli beş bin hoca yetiştirildi. Yeni rejim, Rusyada pek çok oldukları malûm bulunan, milletlerden her birinin çocuklarını kendi dillerinde okutmayı da bir prensip olarak tuttuğundan ilk sınıflara hoca bulmak için bu prensip te ayrıca bir güçlük çıkarmıştı. Türk ırkından olan çocukları okutacak hocaları bulmak için yeni rejimde artık alış veriş edemiyecek ticaret adamlarından ve bilhassa yeni rejime hâdım olan mollalardan istifade edildi.

Bu ilk acele teşkilâtla beraber, mütehassıs terbiyeci hocalar yetiştirmek üzere teknik mektepler kurulması da tabii unutulmadı. Komünist gençliğinin on birinci kongresinde bu teşkilâttan elli bin azanın hocalık mesleğine seçilmesi kararlaştırıldı.

Mekteplerin ilk sınıflarında ve orta sınıflarında hocaların daima komünist fırkasında kayıtlı olmalarına pek ziyade dikkat edilmektedir. Fakat yüksek mekteplerde hocaların fırkada kayıtlı olmalarına lüzum yoktur. Zaten komünist fırkasına kaydedilmek pek kolay bir şey olmadığı anlaşılıyor. Her isteyen fırkaya giremiyor. Girmek isteyenlerin bir çok tahkikattan sonra kabul edilmedikleri çok olurmuş. Onun için yüksek mekteplerdeki hocaların yeni rejimi yalnız "hoş görenler,, arasından olmaları yetişiyor. Yeni rejim sermayenin aleyhinde olmakla beraber bilginin millet için pek ehemmiyetli bir sermaye olduğunu bildiği için, o sermayeyi kendi yüksek bilgi mekteplerinde işletmekten hiç çekinmiyor.

Eski rejimden kalan meşhur profesörler de yeni rejimin aleyhinde bulunmamışlar, onu "hoş görmüşler,,se yeni üniversitelerde, yüksek teknik mekteplerde ders veriyorlar Meselâ imparatorluk devrinde mide fizyolojisi hakkında tecrübelerile bütün dünyada şöhret kazanmış ve bugünlerde 85 inci yaşı pek büyük merasimle ve pek cömertçe mükâfatlarla kutlulanmış olan profesör Pavlof yeni rejimde de hâlâ iş başında büyük bir hocadır. Bunun gibi meşhur âlimlerden profesör Joffe, Leningrat'taki büyük Kombinat yüksek mektebinde müdürdür.

Şu kadar ki eski rejimden kalmış olan bu büyük ilim adamlarına muavin olarak — tabii onların yeni rejimi gerçekten "hoş görüp,, görmediklerini yakından tahkik için değil, o büyük adamların bilgilerini yakından öğrenmek için — fırka azasından bir zat veriliyor. Meselâ bir vakit Moskova üniversitesi rektörünün muavini olarak, daha önceden polis teşkilâtının umumî kâtipliğini yapmış bir zat eski rejimden kalan hocanın üniversite idaresi usulünü öğrenirdi.

Yeni rejime idare adamları yetiştiren komünist üniversitelere hoca hazırlamak üzere mahsus bir Kızıl hocalar Enstitüsü bulunması tabiidir.

* * *

Büyük ve küçük mekteplere hoca yetiştirmek mühim bir iş olduğu gibi, bu mekteplerin dersleri için program çizmek te elbette mühim bir iştir. Yeni Rusyada maarif savaşı da beş senelik plânı hazırlayan "devlet plânları,, komisyonunun işleri arasındadır. Bu büyük komisyonun 22 iki kısmından birisi "kültür yapısı,, ve halkın siyasî terbiyesi işlerini üzerine alan kısmıdır, bu kısım mekteplere, tiyatrolara, sinemalara, radyolara, müzelere, gazetelere ve bunlar gibi işlere karışarak bu işlerde gözetilecek direktifleri gösterir. Ders programlarının tafsilâtını ise G.O.V.S. harflerile hülâsa edilen "devlet bilgi şurası,, çizerek mekteplerde tatbik ettirir.

Bu kadar geniş teşkilâtını yaparken ne kadar himmet edilmiş olsa da, iş acele olarak yapıldığından, Sovyetlerin merkez komitesi 1932 yılında çıkardığı bir emirde maarif savaşında intizamsızlık ve usulsüzlük gördüğünü bildirmekten çekinmemiş ve bozuk gördüğü noktaları birer birer söyledikten sonra düzeltmek çarelerini de göstermiştir.

Meselâ mütehassıs yetiştirmek usulünde pek ifrata gidildiğinden başka başka bilgiler arasında birer münasebet bulunduğu prensibi unutulmuştu, Bunu merkez komitesi anlayarak ilimde şubelerin biribirine bağlı olduğunun unutulmamasını ihtar etmiştir. Bu da Rus inkılâbını idare edenlerin ilimde en temelli prensibi pek iyi anladıklarını göstermektedir. Temel böyle sağlam olunca bütün yapının da sağlam olacağı tahmin edilebilir.

G. A.

İş ve İşçi

Milliyet bu sütunda iş ve işçi istiyenlere tavassut ediyor. İş ve işçi istiyenler bir mektupla İş büro - muza müracaat etmelidirler.

İşçi aranıyor

Beş işçi hanıma ihtiyaç vardır. İsteklilerin Mahmutpaşa Tarakçılar Bi - raderler han 8. 9. 10 No. daki fabrikaya müracaati.

İş arayanlar

Hastahanelerde, mekteplerde yemek servisi, ütü, çamaşır gibi hizmetlerde erbabım, taşraya dahi giderim. Adresim: Sirkeci Samsun - Pazarcık oteli 8 numarada Şemsi H.

Davet

Tüberküloz cemiyetinden:

Yaz tatilini bitiren İstanbul Tüberküloz cemiyeti mutat aylık içtimaını, 8 bi. teşrin pazartesi günü saat 18 de Cağaloğlunda Etıbba odası salonunda aktedecektir. Muhterem meslektaşların teşrifleri rica olunur.

Öz dilimizle

Güreşçilerimiz

Güreşçilerimiz, bu yıl da Bal - kanların güreş birincisi olacaklar. Bunu elimizle koymuş gibi biliyoruz. Daha ilk kapışmada, karşıları na çıkanların yedisinin de sırtlarını yere getirdiler.

Türkün, öğünebileceği varlık - lar, bir değil birçoktur. Fakat, o, hepsinden önce güçlü bir budun ol makla tanındı. "Türk gibi güçlü,, sözü, hâlâ Avrupalıların dilinde dolaşır, durur. Cezair kıyılarından Viyana yakınlarına kadar, acun (1) un hemen yarısı, Türkün ne yaman bir döğüşücü olduğunu tanıdı. Bize düşen, atalarımızın kazandıkları bu yahşi (2) adı kötülememekti.

Güreşçilerimiz, her gittikleri yer den, Türklüğün ün (3) üne yaraşa cak bir baskan (4) la döndüler.

Istanbulda yapılan Balkan gü - reşlerinde de, yüzümüzü ağartacak ları belli idi.

Ben sporcu değilim. Fakat güreşten söz açmak için sporcu ol - mak gerekmez. Eski Türkler, analarından sırtları yere gelmemek üzere doğarlardı. Ölümleri de ya at sırtında, yahut yağı (5) ya karşı pala sallarken olurdu.

"Bir Türkün bütün yer yüzüne değer olduğunu,, ortaya atan en büyük Türk, hiç bir sözünde ya - nılmadığı gibi bu sözünde de yanıl mış değildir.

Türk, yokluk, yoksulluk içinde de arslanlar gibi döğüşmesini bi - lir. Yenildiği de olmuştur, fakat araştırılırsa, yenilen Türkün ken - disi değildir, onu nerede, nasıl kul lanacağını bilemiyen başbuğlarıdır.

Balkan savaşında, kim demiş ki, yenilen Türkün kendisi idi ? Büyük savaşta, nasıl ileri sürülebilir ki; Türk yenilmiş olarak, çıktı?

Güreş te, bir savaş sayılır. Hele büyük, sayılı güreşlerde yer alan böke (6) ler, bayrağını omuzların da taşıdıkları budun'un ününe de ortak olurlar. (Saim) lerimizi, Ankaralı Hüseyin'lerimizi, Çoban -- kim demiş ona çoban diye -- Ars lan Mehmetlerimizi, birer savaş kazanmış Alp (7) ler gibi alkışlasak yeridir.

M. SALAHADDİN

(1) Acun - Dünya, (2) Yahşi - Güzel, (3) Ün - Şeref, (4) Baskan - Zafer, (5) Yağı - Düşman, (6) Böke - Pehlivan, (7) Alp - Kahraman.

ZAYİ — Rizede Karadere Merkez ilk mektebinden 1929 - 30 senesinde almış olduğum şahadetnamemi kaybettim. Yenisini çıkardığımdan, eskisinin battal olduğunu ilân ederim. 332 doğumlu Mustafa oğlu Kâzım No. 3 (3342)

Harik Hayat Kaza ve Otomobil
Sigortalarınızı Galatada Ünyon Hanında Kâin
ÜNYON SIGORTASINA yaptırınız.
Türkiyede bilâfasıla icrayı muamele etmekte olan
ÜNYON
Kumpanyasına bir kere uğramadan sigorta yaptırmayınız.
Telefon : 4.4888. 6649

KULAK MİSAFİRİ

Bir kasadarın hikâyesi

Birinden dinledim:

— Zengin bir ticarethanenin kasadarlığını yapan, genç kız, bir sabah müdürün odasına girdi. Biraz endişeli görünüyordu. Müdürü selâmladıktan sonra dedi ki:

— Efendim, size fena bir haber vereceğim...

Müdür, bir felâketten korkarak bağırdı:

— Çabuk söyle, ne var?

Kız, soğukkanlılıkla cevap verdi:

— Kasanın anahtarını kaybet - tim!..

Müdür, müsterih oldu:

— Sende bir anahtar daha var dı, onunla açarsın...

Kasadar kız, gülümsedi:

— Bakınız, o anahtarın kaybolmasına imkân yok. Çünkü, kasanın içinde bırakmıştım!...

Müdür, fena halde hiddetlendi, fakat hiddetini belli etmedi:

— Şimdilik size izin veriyorum. Gidebilirsiniz. Maaşınız tabii işlemeyecek. Fakat siz, kendinizi gene burada biliniz! Tamamile emniyettesiniz. Size kimse dokunamıyacaktır. Hadi, güle güle kızım...

Kulak MİSAFİRİ

RADYO

Bugünkü program

İSTANBUL :

18,30 Plâk neşriyatı, 19,20 Ajans haberleri, 19,30 Türk musiki neşriyatı "Kemanî Reşat, Mesut Cemil, Muzaffer Beyler. Vecihe, Vedia Riza Hanımlar.,, 21 Ateş-Güneş klübünden nakil, Ajans ve Borsa haberleri. 21,30 Radyo orkestrası ve dans musikisi.

184 Khz. ISTANBUL 1621 m.

18,30: Plâk. 19,20: Ajans haberleri. 19,30: Türk musikisi (Kemanî Reşat, Mesut Cemil, Muzaffer Beyler ve Vecihe, Vedia Rıza hanımlar.) 21: Ateş - Güneş kulübünden nakil. 21,30 Radyo caz ve tango orkestrası.

823 Khz. BUKREŞ, 364 m.

12: Öğle konseri. 13: Plâk. 13,45: Konferans. 18: Karışık konser. 19: Haberler. 19,15: Jean Marco orkestrası. 20: Konferans. 20,20 Plâk. 20,45: Musahabe. 21: Aşk şarkıları. 22: Spor. 22,10: Rus musikisi. 23: Haberler .

PRAG, 470 m.

18,30: Musahabe.. 18,45: Plâk. 18,55: Senfonik konser. (M. - Ostravadan.) 20,05: Şiirler. 21,05: Klâsik hafif musiki. (Brünodan.) 21,20: Musahabe. 23: Saat ayarı, 23,20: Plâk. 23,25: Almanca haberler. 23,30: Orkestra konseri.

223 Khz. VARŞOVA, 1345 m.

18: Dans musikisi. 18,50: Musahabe. 20: Hafif musiki. 20,45: Musahabe. 21: Popüler tagannili senfonik konser. 21,45: Musahabe. 22: Lembergten neşeli neşriyat. 22,45: Musahabe. 23,15: Reklâm ve konser. 23,50: Bachın eserlerinden senfonik konser. - Musahabe 24,05: Dans musikisi.

545 Khz. BUDAPEŞTE, 550 m.

18,40: Sigan musikisi. 19,40: Musahabe. — Spor. 20,30: Şandor Potöfinen "JANOS VITES,, operası. 21,30: Haberler. 23,50: Dans musikisi.

686 Khz. BELGRAT, 437 m.

20: Beethovenden kurtet koncseri. 20,30: Reklâmlar. 20,40: Plâk. 21: Musahabe. 21,30: Muhtelif opera havaları. 22: Operetlerden parçalar. 22,45: Muhtelif haberler. 23: Popüler orkestra konseri. 23,30: Dans plâkları. 24: Kahvehane konseri.

Khz. LUKSEMBURG, 1304 m.

İngiliz akşamı: 20: Ingiliz musikisi. 21: Karışık musiki. — Musahabe. 22: Hafif musiki. 22,30: Dans musikisi. 23: Taganni. 23,30: Dans parçaları. 24: Karışık akşam musikisi.

841 Khz. BERLIN 356 m.

19,30: Radyo orkestrası. 20,40: Spor. 21: Hafif musiki. 23: aHberler. 23,20: Dans musikisi.

Khz. KONIGSBERG, 291 m.

19,30: Mandolin musikisi. — Musahabe. 20, 25: Neşeli neşriyat. 20,35: Musahabe. 21,05: Spor. 21,15: Verdinin "Macbeth,, operası. 23: Haberler. 23,30: Musahabe,. 24: Dans musikisi.

950 Khz. BRESLAU, 316 m.

19: Skeç. 19,25: Aktüalite. 19,55: Edebî musahabe. 20,35: Haftanın yenilikleri, 21: Karışık neşeli ve musikili neşriyat. 23: Haberler. 23,30 Dans musikisi.

592 Khz. VIYANA 507m .

18,05 Otto Vacek bandosu. 19,25 Franz Verfel (kendi eserlerinden), 19,50 Haberler, 20 Şarkılar, 20,45 Johann Strauss'un, Zigeuner baron, opereti, 23 Radyonun hakikî tarihinden bahisler. 23,30 Haberler, 23,50 Klâsik oda muzikası opera takımı, 24,40 Schrammel Kuarteti.

KADIKOY SUREYYA SINEMASI
YENİ MEVSİME BAŞLAMIŞTIR
Haftada iki defa, PAZAR ve ÇARŞAMBA günleri program değişir.
Gündüzün matineler 2,30 ve 4,30 geceler 9 da.
Perşembe, Cuma ve Pazar 2 - 4 ve 6 da.
Her SALI ve ÇARŞAMBA tenzilâtlı HALK GÜNLERİ
Her Cuma sabah 11 de tenzilâtlı matine
Bugün, Pazartesi ve S : BÜYÜK KATERİN Fransızca sözlü
DOUGLAS FAIRBANKS Jr. ve ELİSABET BERGNER

Roma çılgınlıkları
ŞARKI KRALI
HERBERT ERNST GROH
pek yakında
SUMER
(Eski Artistik) sinemasında
Her halde iki üç defa göreceğiniz
AŞKIN SESİ
filminde taganni edecektir.

Gençlık - Aşk - guzellik
RAMON NOVARRO nun
Misilsiz bir surette temsil ettiği
ASRÎ TALEBE
Fransızca sözlü filminde
Toplanmıştır

TEPEBAŞI ŞEHİR TİYATROSUNDA
Akşam saat 20 de
CÜRÜM VE CEZA
20 Tablo
Yazan F. M. Dostoyevsky. Tercüme eden Reşat Nuri.
İstanbul Belediyesi Şehir Tiyatrosu
* * *
Eski Fransız Tiyatrosunda
11-10-934 Perşembe günü akşamından itibaren saat 20 de
YARAŞA OPERET
3 perde, Besteliyen Yohann Strauss
Tercüme eden: Ekrem Raşit.
6897

AKBA MÜESSESELERİ
Ankaranın modern her türlü kitap gazete ve mecmua ile model ve fotoğraf levazımı ihtiyacına cevap veren yegâne müesseselerdir.
Merkezi : Maarif Vekâleti karşısında Şubesi : Samanpazarı. Telefon 3377. İstanbul şubemizde Ankaranın neşriyatını bulabilirsiniz.— İkdam yurdu ittisalinde.

Dr. A. KUTIEL
Karaköy Topçular caddesi No. 9
6651

VAPURCULUK
TÜRK ANONİM ŞİRKETİ
İSTANBUL ACENTALIĞI
Liman Han, Telefon: 22925.
Trabzon yolu
TARI vapuru 7 Teşrinievvel
PAZAR günü saat 20 de Galata rıhtımından kalkacak. Gidişte Zonguldak, İnebolu, Ayancık, Samsun, Ünye, Ordu, Gireson, Tirebolu, Görele, Trabzon ve Rizeye. Dönüşte bunlara ilâveten Of, ve Sürmeneye uğrayacaktır.

Şark ile Macaristan arasında muntazam ve doğru bir posta yapacak olan
"BUDAPEŞTE,,
vapuru 13 Teşrinievvelde limanımıza gelecek ve
BERUT, HAYFA, YAFA ve ISKENDERIYE limanları için eşyai ticariye yükletecek ve avdette KALAS, IBRAIL ve BUDAPEŞTE'ye kadar diğer Tuna limanları için eşya kabul edecektir. Nakliyat; aktarmasız olarak doğru icra edilecektir. Tafsilât için "INTRAK,, comptuar International de Transports D. AXELRAD, müessesesine müracaat. Galata, Kutu Han No. 5. (3361)

MUAYENEHANE NAKLİ
Diş tabibi
Mehmet Necati
Yeni postane karşısındaki muayenehanesini Taksim tramvay durağı karşısında Kamer palasa 1 inci kata nakletmiştir. Yeni telefon : 49313.
6930 (3241)

Üsküdar hukuk hâkimliğinden:

Mehmet Lütfü Beyin karısı Mersin de Mersin bar ve gazinosunda müştereken tahdem Fatma Zehra hanım namı diğer Semine hanım aleyhine açtığı boşanma davasının tebligata rağmen tahkikat günü gelmediğinden gıyabında tahkikata karar verilerek müddei taraftan ikame edilen şahitler M. aleyhanın arasıra evini terk ve yabancı kadınlarla gezdiğini ve netice itibarile haysiyetsiz hayat sürdüğüne şahadet etmiş ve M. aleyha ikametgâhı meçhul olduğu anlaşıldığından ilânen ve muameleli gıyap kararı tebliğine karar verilerek tahkikat 15 - 11 - 934 perşembe saat 14 olarak tayin kılınmış olduğundan işbu şahadet ve tahkikata karşı M. aleyha Fatma Zehra namı diğer Semine hanım ilândan itibaren bir gün zarfında itiraz etmediği takdirde vakıaları kabul etmiş addile bir diğer mahkemeye kabul edilmiyeceği ve icap eden karar ittihaz edileceğine dair muameleli gıyap kararı da mahkeme divanhanesine talik kılınmış olduğundan keyfiyet gazete ile de ilân olunur. (3338)

Milliyet
Asrın umdesi "MİLLİYET" tir.
ABONE ÜCRETLERİ

	Türkiye için L. K.	Hariçte L. K.
3 aylığı	4 —	8 —
6 „	7 50	14 —
12 „	14 —	28 —

Gelen evrak geri verilmez.— Müddetleri geçen nüshalar 10 kuruştur.— Gazete ve matbaaya ait işler için müdiriyete müracaat edilir. Gazetemiz ilânların mes'uliyetini kabul etmez.

Milliyet'in Edebî Romanı: 2

İZMİR ÇOCUĞU

Yazan: Nezihe MUHİDDİN

kadar ahlâk ve terbiyesi de bambaşka idi. Çocukluğunda bütün dünyayı Nişantaşındaki muhteşem konaklarından ibaret sanmıştı. Genç kız bir efsaneye benzeyen harikulâde nefîs ve güzel bahçelerile, büyük ve müzeyyen konağın muhitinden başka hariçle hemen hiç bir münasebeti yoktu. Arasıra saraya davet edildikleri zaman konağın kapısından arabaya binerler sarayın mermer merdivenlerinde aşağı inerlerdi. Yalnız bir defa Tepebaşına "Montanyi Rüs,, dedikleri süratli küçük trenler geldiği zaman onu iki haremağası ile beraber oraya göndermişlerdi. Füruzan Hanımın zaten böyle şeyleri görmek için dışarı çıkmağa hiç te ihtiyacı yoktu. Babası ona Avrupada yeni çıkan her türlü eğlence vasıtalarını getirtiyordu. Hattâ fonoğraf ilk defa onların bahçesinde çalmış ve uzaktan uzağa etrafın garip bir dedikodusunu celbetmişti. Bir çok kimseler onun bir makine olduğuna inanmamışlardı.

Füruzan Hanım küçük yaşında iken bir Ermeni Katolik mürebbiyenin eline teslim edilmişti. Bu yaşlıca kız; bütün Ermeni Katolikler gibi hiç görmedikleri veyahut içinde bir kaç ay sefilâne hayat geçirdikleri Parisi öz vatanları addedenlerden biri idi. Kendine mahsus bir şive ile — Paris — derken içi titrerdi. Bir Fransız misyoner pansiyonunda uzun seneler tahsil gören ve rahibelere hayranlığı yüzünden bir kaç seneler de pansiyonun muhitinden ayrılamamış olan ve hemen râhibe olmağa ramak kalmışken, daima Süryanî olduğunu ileri sürerek yerli Ermenilikten kendini sıyırmağa çalışan babası Mösyö Armanakyan tarafından zorla mektepten alınmıştı. Matmazel Suzan Armanakyan Füruzanın küçük başını tamamile Paris muhayyelesile doldurmuş, zaten tanımadığı doğduğu memleketle alâ -

Bazan konağa gelen ziyaretçi ve rıcacı Türk kadınlarile, bir umacı birucube görmüşler gibi mürebbiyesi ile beraber saatlerce gülerler ve alay ederlerdi. Matmazel Suzan düzgün fransızcası ve frengâne tavırlarile Zühtü paşanın o kadar itimadını kazanmıştı ki kızına okutmak için Avrupadan siparis edilen kitapları kontrol etmek lüzumunu bile hissetmiyordu. Küçük Füruzan dinç canlı bir çerkes kadınile, yakışıklı melez bir babanın kanını inkâr etmiyordu. Büyüdükçe güzelliği ve cazibesi yüksek duvarlı kâşaneden dışarlara doğru yayılıyordu. O hiç mariz, hayalperest nazenin bir kız değildi. Güzel yüzünü penbeleştiren taze kanının bütün berrak hararetile ve okuduğu macera romanlarının tesiri altında o da macera yaşamak istiyordu. Fakat on altı yaşındaki kalbini çarptıracak macerayı yalnız tahayyül etmekel iktifa edeceklerden değildi. Canlı ve güzel genç kız ince ve hassas derisine temas edemeyicek hülyalara kapılan şarklı dilberlere benzemiyordu. Onun bu müdhiş cesaret ve ihtirası bir gün korkulacak bir tehlike haline gelmişti:

Macaristandan bir şark turnesine çıkan üç kişilik meşhur bir müzik grupu Mühtedi Zühtü paşa tarafından evvelâ saraya sonra konağına davet edilmişti. Zamanın padişahı üçü de fevkalâde kuvvetli ve şekilleri çok güzel olan delikanlı sanatkârlardan pek hazzetmemişti, Zühtü paşa onları konağına davet etti. Bunlardan biri, flüt, biri viyolonsel, biri de kitara çalıyordu. Bu sonuncusu dinleyenleri vecde ve hayrete düşürecek kadar gönül alıcı, ince bir sanat sahibi ve kumralların en güzeli denecek kadar da yakışıklı bir gençti. Sanatkârların konağa davet edilişleri epeyce sarsıntı yapmıştı. Genç ve yakışıklı sanatkârların kapalı saray kadınları üzerinde yaptıkları tesir ve kazandıkları şöhret gizliden gizliye Zühtü Paşa konağına kadar gelmişti. Konağın kadınları da ayni alâka ve heyecanla sabırsızlanıyorlardı. Konağa geldiklerinin ertesi günün gecesi bahçedeki küçük fakat zengin dekorlu sahnede verecekleri konser saatine kadar bütün tecessüslere rağmen genç adamları henüz gören olmamıştı. Yalnız Füruzanın küçük halayığı Peyker, yaşından umulmayacak bir gönül isteği ile onları görmeğe muvaffak olmuştu. Ve küçük çerkes kızının anlatırken gözlerinde birer ışık yakan hikâyesi etrafın sabırsızlığını arttırmıştı. Füruzan bile bütün azametine rağmen küçük halayığı karşısına alarak izahat almıştı:

— Kız sen onları nasıl gördün?

Peykerin yanakları titireyerek bir peri hikâyesi anlatır gibi titrek bir sesle anlattı:

— Hani beyaz gül sarmaşığı yok mu hanımefendi? işte oraya çıktım da gördüm efendim.

— Acelen ne idi? Sen de elbet görecektin onları... Konser vermiyecekler mi?

Küçük halayık gelincik gibi kızardı dili dolaşarak:

— Vallahi efendim... Size biran evvel haber vermek için küçük hanımcığım...

Füruzan kendini zaptedemiyerek bir kahkaha attı:

— Aferin sana Peyker... söyle bakayım...

Küçük çerkes kızın bu kahkahadan sonra ferahlayarak dili açıldı:

— Küçük hanımefendi bir görseniz ne güzel insanlar, ne de güzel elbiseleri var... Tıpkı sizin kitaptaki gence benziyor... Hepsi de güzel... Kâhya hanımın anlattığı Hint padişahının üç oğluna benziyorlar efem... Hele bir tanesi...

— Hangisi o?...

— Kumralı küçük hanım...gözleri hep gülüyor...

— Öbürleri nasıl?

— Biri sarışın şehzade gibi... Öbürür de esmer güzeli efem...

— Haydi sen artık işine git, kın bir daha sarmaşığa çıkayım me...

— Peki Efem... Baş üstüne efe

... O gün akşama kadar Füruzan odasına kapanmıştı. Mürebbiyesini bile yanına almadı.. Odasına çekilip hayale dalmış değildi. Aynanın karşısında sayısız esvaplarını prova etmekle meşgul olmuştu. Hangisinin kendisine daha çok yakışacağını anlayarak akşama karar arlaştırmak istiyordu. Nihayet açe grup rengi bir tuvaleti hepsine müreccah buldu. Hususile bu rengi gece için çok münasipti.

Füruzan odasında hazırlanırken konağın içindeki hazırlık ta ondan aşağı kalmıyordu. Bahçedeki tiyatro fevkalâde çiçek saksılarile süsleniyor; hattâ İstanbulda ilk defa paşanın konağında hususi bir motorla elektrik tertibatı yapılıyordu. Bu harikulâde bir eğlence olacaktı. Herkesin heyecan ve sabırsızlığı arttıkça artıyordu. Paşanın ehemmiyetli davetlileri vardı. Davetliler arasında padişahın iradesile iki genç şehzade ile bir kaç genç paşa zade de vardı.

Akşam yemeği acele ile yendi. Füruzan odasında mürebbiyenin

— Bitmedi —

Var olun arslanlarımız...

Yedi kategorinin yedisini de hiç yenilmeden kazandık

Balkan güreş şampiyonasının finali dün Fransız tiyatrosunda büyük bir kalabalık önünde yapıldı. Müsabakaların kat'î netayicini anlamak isteyen halk, boş yer yoktur dedirtecek kadar salonu doldurmuştu.

Müsabakaların hemen hepsi gayet zevkli oldu. Ve yedi kategorinin de bir tanesi müstesna olmamak şartile şampiyonu olduk.

İkincilik, Yugoslavlarda, üçüncülük Yunanlılarda, dördüncülük te Bulgarlardadır. Bundan başka bu akşam gene ayni tiyatroda Türk takımı ile Balkan ekipleri muhteliti arasında bir serbest güreş müsabakası yapılacaktır. Müsabakalar heyeti umumiyesi itibarile iyi cereyan etti. Bize güzel bir muvaffakıyet temin eden güreşçilerimizi candan tebrik ederiz. Teknik neticeleri aşağı yazıyoruz:

56 kilo

Hüseyin (Türk) — (Yugoslav)
Orta hakemi: M. Vekusis

Güreşçiler, ilk saniyelerde biribirlerini deniyorlar. Her ikisi de şampiyonluğu kendi lehine imale edebilmek için bütün gayretlerile çalışıyorlar. Daha ilk dakikalarda güreş avantajı Hüseyinin lehinde...

Yugoslav güreşçi yorgunluğunu belli ediyor. Birinci on dakikanın sonunda hakemlerin ekseriyeti Hüseyini galip gösterdiler.

İkinci on dakika da ayakta devam ediyor. Artık Yugoslav güreşçi son gayretini sarfediyor.

Maamafih güreş umumiyet itibarile zevksiz oluyor. Çünkü hiç biri oyun tatbik edemiyor. Maamafih Hüseyin daha çok atak yaptığı için hükmen galip ilân edildi ve Balkan şampiyonu oldu.

61 kilo

Salis (Yunan) — Tut (Yugoslav)
Orta hakemi: Seyfi Bey

Her iki güreşçi ilk dakikalarda ayakta uğraşıyorlar. Biribirlerine henüz tefevvükleri yok.

Birinci on dakika sonun kadar vaziyet değişmemekte devam ediyor. İkinci on dakikada çekilen kurada Yugoslav üste düştü ve birkaç oyun tatbik etti. İkinci kısımda Yunanlı Salis bir şey yapamıyor, neticede, Yugoslav Tut hükmen galip geldi.

66 kilo

Saim (Türk) - Deloka (Yugoslav)
Orta hakemi: Vekusis

İlk dakikalarda her ikisi de biribirlerini yokladılar. Saim bir ara rakibini bastıraark bir burgu taktı ve iki kol ile de bir tek kle takarak 7,05 dakikada tuşla galip gelerek Balkan şampiyonluğunu aldı.

72 kilo

Türk Hüseyin ile Bulgar Kayef arasında yapılması lâzımgelirken Bulgar güreşçisinin kilosu nizami olmadığından hükmen mağlûp addedilmiş ve şampiyonluk Hüseyin tarafından kazanılmıştır. Bu akşam hususî mahiyette bir güreş yapılacaktır.

79 kilo

Nuri (Türk) - Zamot (Yunan)
Orta hakemi: Herlin.

Çok sıkı olan iki müsabık ta, güreşin ilk dakikalarında avantajı kendi lehine almak için biribirlerinin zayıf taraflarını bulmağa çalışıyorlar.

Mamaafih Nuri hasmına faik bir vaziyette, güreşi o idare ediyor. Birinci on dakikanın hitamında çekilen kur'ada, Nuri önce alta düştü. Zamot hiç bir şey yapamadı. İkinci on dakikada, Nuri yedi tane de burgu tatbik etti. Fakat vücutların terli olması bur- guların kaymasını intaç ediyordu.

Son saniyelerde, çok kuvvetli bir burgu ile Nuri hasmına tuş yaptırdı. Fakat hakemler görmediler. Neticede 20 dakikada hükmen galip geldi. Bu kazandığımız beşinci Balkan şampiyonluğudur.

87 kilo

Mustafa (Türk) - Pirher (Yugoslav)
Orta hakemi Vekopis.

Mustafa demir gibi çalışıyor. İlk saniyede rakibini altına aldı. Eziyor.

Yugoslav güreşçisinin mindderden kalktığı yok. Fakat bir türlü netice alamıyor.

Birinci on dakikanın sonunda ittifakla Mustafa galip ilân edildi. Kendisine nasıl devam etmek istediği soruldu ve güreş tekrar ayakta başladı. Yugoslav güreşçi feci bir hale geldi. Herkes heyecandan çıldıracak vaziyette, fakat bir türlü Mustafa tuşla galip gelemiyor. Neticede yirmi dakikada hükmen galip geldi.

Ağır siklet

Lalas (Yunan) - Dimitriyef (Bulgar) orta hakemi: Sadullah Bey.

13,40 dakikada Yunanlı Lalas galip.

Ağır siklet ikinci güreş

Naki (Yugoslav) - Mehmet (Türk)
orta hakemi: Vekuses.

Birinci on dakikanın sonunda hakemler beraber vaziyeti ilân ettiler. Çekilen kur'ada Naki alta düştü. Sonra Mehmet alta yattı. Hiç biri netice alamadı. Yirminci dakikada kolu bükülmüyen "Türk" Mehmet galip ilân edildi.

Dostluk Böyle mi olur?

(Başı 1 inci sahifede)

akın akın hicrete mecbur edecek derecede yeapılan şiddtli tazyiklerin matbuatmızda akisler hâsıl etmesi ve hassasiyetimizi uyandırması kadar tabiî bir şey olamaz. Yapılan bütün tazyiplere rağmen, hergün Bulgaristanın muhtelif yerlerinden gerek doğrudan doğruya ve gerek Romanya yolile memleketimize birçok muhacirlerin - aylardan beri ve ardı arası kesilmeden - sığınmaları herkesin gözü önünde duran ve gizlenilmesine imkân olmayan acıklı bir hakikattir. Bundan başka Bulgaristanda Türklük ve Türkiye aleyhinde yapılan sistematik neşriyat, yeni rejim zamanında hafiflemek değil, bir kat daha artmıştır. Her sayısımın en az az üçte ikisini Türkler aleyhindeki iftiralara, hücumlara ve (Trakya bizimdir!) gibi feryatlara hasreden (Trakya) gazetesi, Gorgiyeff hükûmetinin matbuata tatbik ettiği şiddetli sansüre rağmen neşriyatında en küçük bir değişme olmayan bir gazetedir. Bu iddiamızı tevsik etmek için bu gazetenin 27 Eylûl tarihli sayısında çıkan (İstanbul ve Trakya adlı bir makaleyi aynen alıyoruz:

Birkaç gün evvel Bulgar millî klise renesansının bir âbidesi takdis edildi ve bununla Bulgar ekzarhı Vidin Metropolidi Antim adlı cesur ve fedakâr bir ruhaninin hâtırası ebedîleştirilmiş oldu. Bu merasim, Bulgar münevverine ve Bulgar milletine ne gibi şeyler hatırlatıyor? Sırf Bulgar halkile meskûn bulunan Trakya, Makedonya, Tuna boyu, Dobrica ve Basarabya gibi temiz Bulgar topraklarının ruhanî millî merkezi olan İstanbulu hatırlatıyor. Bu Bulgar toprakları murahhaslarının İstanbulda toplanıp, bugün Tuna vadisinden maadasının vatan hürriyetine, vatan klisesine, vatan mektebine ve vatan âdet ve ananelerine hasret kalan bu sevgili ve aziz Bulgar topraklarının üzerine himayekâr elini uzatacak Bulgar ortodoks klisesinin reisi olan ekzarhı intihap etmelerini hatırlatıyor. Hayır! Bu topraklardan Trakya ile Makedonyanın bir kısmı, doğrudan doğruya kendini işleyen ve güzelleştiren hal-ka hasret çekmektedir. Bunlardan en bedbahtı ise Antim dedeyi doğurup besleyen Trakyadır.

Yüksek meşalesini kaldırıp bütün Bulgar milletinin, serbestçe ve tam bir terakki yolunda ilerilemesi için yolunu aydınlatan bu merkezimiz - İstanbul - Bulgarları altın Trakyadan kovanların darbeleri altında söndü. Doğrudan doğruya bütün Bulgar memleketlerde ışıldayan, Bulgar milletinin şeref ve namı için gene ışıldaması lâzım olan ve bu ışığı muhafaza etmek için Bulgar ekzarhlık kandiline yağ damlatan bu Bulgar halkından eser bile kalmadı. Hülâsa, Vidindeki merasim 1 — Şerefli Bulgar mazisini, 2 — Acıklı Bulgar halihazırını ve 3 — Bundan 62 sene evvel İstanbulda tarihî Bulgar meşalesini yaratan evvelâ İstanbul sonra Trakya ve diğer esir Bulgar topraklarındaki Bulgar hukukunun iadesi için Bulgar milletine, Bulgar münevverine uyanıp kendine gelmek ve daima sesini yükseltmek gibi mükaddes bir vazifeyi hatırlatır. Bu, Bulgar milletinin ve devletinin göz den uzak tutmamaları lâzım gelen yüksek ve mukaddes bir mefküredir.

Bu mefkûre yağma eder gibi topraklarımızı ve milletimizi paylaşıp parçalayan bütün komşularımızın pek korktuğu siyasî bir esasa dayanmadan kültür, maarif ve halk prensiplerile takip edilebilir. Bu millet, kendi ismile, dilile kendi kilise ve tabiatile ve bundan 62 sene evvel Sultanın bir fermanile elde edilip başı ve merkezi İstanbul olan müstakil Bulgar kilisesile hülâsa bu maksat ve mefküre ile yaşamak istiyor. İlk ışığın saçıldığı Selânik ve Makedonya değilse bile, hiç olmazsa bundan 62 sene evvel yeni ihtiyaçlarla umumî Bulgarlığın bir meşalesi gibi parlayan İstanbul ve Trakya muhafaza edilmelidir. Bu sahada sesini yükseltmesi lâzım gelne umumî Bulgar kültür kuvvetini teşkilâtlandıracak Bulgar kalmadı mı?

Bulgarların İstanbuldan kovulmalarının önüne geçilmesini ve Trakyalıların Trakyadaki aziz ocaklarına iade edilmelerini temin edecek Bulgar hükûmeti yok mu? Trakyalılar, mukaddes ekzarhlık olan İstanbul ile bütün Bulgar milleti arasındaki rabıtaların tesisi maksadile, teşkilâtlarının bütün Trakyalıların öz yurtlarına dönmeleri ile ifade edilen sarih ve katî noktai nazarını beyhude yere ortaya sürüyorlar. Trakya, Bulgarların mukaddes İstanbulile münasebette bulunmaları için geçmeleri lâzım gelen mukaddes bir yerdir. Trakya ve İstanbul ortadaki siyasî meseleleri bir Bulgar gibi anlayan bütün Bulgarlar için bir ideal olmalıdır. Bulgar idare ve politikacıları, Türklerin bütün Bulgarları Trakyadan kovdukları yetmiyodmuş gibi İstanbulu da zaten pek az kalan Bulgar unsurundan nasıl temizlediklerini görmüyorlar mı? İstanbul ve Trakya meselesi, bütün bir Bulgarlık meselesidir. Bu mesele, dört bucağa dağılmış bulunan Bulgarların kültür, ruhani ve halk birliklerinin bir temeltaşı olmalıdır. Bu sahada esir Bulgar topraklarından gelen Bulgarların kurdukları teşekküller söz sahibidir. Bu teşekküller, her şeyden evvel, yukarıda hatırlatılan bütün Bulgarlık mefkûresi üzerinde birleşmeli ve İstanbulla Trakyanın büyük ehemmiyetini tebarüz ettirmelidirler.

Bütün Bulgarlık mefkûresi için çalışan Otets Paisi Bulgar ititihadı, mecmuasının bütün sayılarında bu idealden bahsetmeli ve Bulgar hükûmeti de bunun üzerinde düşünmeliıdır.

Heybeli önünde müthiş bir facia

(Başı 1 inci sahifede)

denize dökülmüş, 32 kişi boğulup gitmiştir.

Bu kısa cümle ve sayılar facianın korkunçluğunu göstermeğe yeter.

Dün bir muharririmiz hâdisenin tahkikine merkez olan Heybeliadaya giderek sabahtan akşama kadar bu acıklı vakanın nasıl olduğunu meydana çıkarmak için çalışmıştır. Muharririmizin yaptığı tahkikatı yazıyoruz.

Yalovadan kalkış

Faik kaptanın idaresindeki Afitap motörü Yalovadan sebze, karpuz, tavuk ve sair eşya yüklemiştir. Bu eşyanın sahipleri Yalovanın köylülerindendir. Mallarını İstanbula getirerek satacaklardır. Geçinmeleri bu yüzdendir. Bunların bir kısmı da muhacir olarak yerleştirilmiş köylülerdir. Motöre çok eşya yükletilmiş olduğundan kendileri motöre binememişlerdir. Motöre Faik kaptan, taifeden Mustafa onbaşı, Mehmet, Raşit ve İznikli tüccardan Hüseyin Efendi binmişlerdir. Geride kalanlar ise piyade tabir edilen büyük bir kayık tutmuşlardır. Bu kayık Yalovada Dağıstanlı Ali Efendiye aittir. İrfan tarafından kullanılmaktadır. Bu kayığa motörde eş yası olan köylülerden başka Bursadan İstanbula gelmek isteyen bazı köylüler ve üç kadın da binmiştir. Kayıkta bu suretle 55 kişi bulunuyordu. Kayığa binmek için adam başına 14,15 kuruş verilmiştir. Bu şekilde gidip gelme yasak olduğundan kayık ve motör âdeta kaçak gibi Yalovanın dere içinden kalkmıştır. Kayık motöre bağlanmış ve cuma akşamı saat 11 de yola çıkılmıştır.

Evvelki gece hava sakindi. Motör ve kayık durgun denizin üzerinde İstanbula doğru geliyordu. Saat gece yarısından sonra iki buçuk üç raddesine gelmişti. Kayıktaki yolculardan hemen hepsi uyumuşlardı. Çok geçmeden başlarına gelecek korkunç faciadan habersizlerdi.

Heybeli - Maltepe önlerinde

Saat 3 sularına doğru Afitap motörü ve arkasında bağlı kayık Heybeliada önünden geçerek ilerlemektedir. Heybeliadanın Burgaza düşen kısmında değirmen feneri burnu vardır. Maltepeye doğru da gene bir kayalık vardır ki, vapurların kazaya düşmemeleri için oraya fener konmuştur. Motör ve kayık Heybelinin değirmen fener burnu hizasında ve Maltepe önlerindeki diğer fener açıklarında yoluna devam etmektedir.

Bu esnada vapurculuk şirketinin Feruzan vapuru Kartala doğru gitmektedir. Firuzan şileptir. Saat iki buçukta Beşiktaş önünden kalkmıştır. Kartal Yunus çimento fabrikasından çimento alarak Mersine götürecektir. Ve Hasan Bey kaptanın idaresindedir. Saat üçü geçiyordu. Motördekiler zifiri karanlık içinde üzerlerine doğru büyük bir vapurun gelmekte olduğunu görmüşlerdir. Söylendiğine göre motörün kaptanı Faik uyuyormuş. Dümeni Mustafa onbaşı kullanıyormuş. Motörde bulunan tüccardan İznikli Hüseyin Efendinin muharririmize söylediğine göre, Mustafa Çavuş dümeni iyi kullanamamakla beraber vapurun önünden geçeceğine zahip olarak motörün yolunu sağa çevirmiştir. Ve bu şekilde geçmeğe teşebbüs etmiştir. Bir taraftan bağırmağa başlamışlardır. Hasan Bey kaptanın söylediğine göre motörü ancak yirmi metre yaklaşıldığı vakit görmüştür. Hemen tornistan kumandasını vermiştir. Fakat vapurun hızını birden kesmek kabil olamadığından facianın önü alınamamıştır. Motör Anadolu cihetine sağa doğru ve vapurun önünden geçerken facia kaçılamıyacak bir şekil almıştır. Motör, serendireği kırılarak vapurun, geliş tarzına göre, soluna geçmiştir. Vapur ipi kopartmış, işte bu esnada içinde elli beş kişi olan kayık, vapurun sağına düşmüş, gemici tabirile aborda olmuştur; lâkin bu çarpışmada kayık delinmiş, su almağa başlamıştır. Feruzan, bu suretle kayığı sağında, motörü solunda bırakarak Heybeli hizasına doğru yürümüştür. Kayık su almakla beraber içindekilerin de korkuları arasında hemen batmış ve facia kurbanları denizin üzerine döklmüşlerdir.

— Kurtarın.

— Boğuluyorum.

— Baba, baba.

— Aallah, Allah.

Sesleri gecenin korkunç karanlığına bir kat daha korku ve dehşet saçmıştır. Yüzmeye uğraşanlar, kurtulurum ümidile biribirlerine sarılanlarla denizin üstü bir cehennem, bir mahşeri andıran yer olmuştur. Feryatlar üzerine vapur gerilemiş, evvelâ bir, sonra da ikinci bir sandal daha denize indirilmiştir.

Kurtarılanların anlattıklarına göre sandallar da çabuk indirilememiştir.

İlk kurtarılanlar

Taifeden Yunus ve Şevki efendiler ve diğer taifeler sandallara koşmuşlardır. İlk olarak Mahmut kurtarılmıştır. Bu ihtiyarca bir adamdır. İkinci Hasan oğlu Mustafa, üçüncü olarak ta yenişehir Koyunhisarlı Ahmet kurtarılmıştır.

Vapurun ateşçileri ve ikinci kaptanı Mustafa Bey de kurtarma işine çalışmış, kaptan Hasan Bey nezaret etmiştir. Bu suretle ancak 23 kişi kurtarılabilmiş, 32 kişi denizin karanlıklarına gömülerek acı şekilde can verip gitmiştir. Motördekiler, söylendiğine göre, kurtarma işine bakmamışlardır. Kaza esnasında motörün yükünü muhafaza ettiği, diğer taraftan da yükün bir kısmını denize attığı söyleniyor. Ancak motöre yüzme bilmesi sayesinde ve her nasılsa Yalovanın Kadıköyünden Tevfik Çavuş oğlu 13 yaşında Hüseyin çıkarak kurtulmuştur.

Faciadan sonra

Facia vuku bulunca vapurdan düdük çalınarak başkaca imdat istenilmemiştir. Denizde toplanabilenler top landıktan sonra vapur yolupa devam etmiş, dün sabah Kartala giderek hâdiseyi haber vermiştir. Kartal jandarma kumandanlığı orada hâdiseye el koymuştur.

Heybelide nasıl duyuldu?

Faik kaptan motörünü saat dört buçuğa doğru Heybeliye yanaştırmıştır. Ve Heybeli polis mevkiine hâdiseyi haber vermiştir. Heybeli komiseri Hasan Bey, hemen tahkikata el koymuş, lâzım gelen diğer makamları haberdar etmekle beraber, bir motörle facianın koptuğu yere giderek başkaca insan olup olmadığını araştırmış, kimse bulunamamıştır.

Esrarengiz gemi

Şimdi asıl mesele, faciadan sonra yoluna giden gemi olmuştur. Bu gemi nereden geliyor? Nereye gidiyordu? İsmi ne idi? Bu üç noktanın tahkikat için hemen aydınlatılması lâzımdır.

Bunun üzerine Marmaranın bütün iskelelerine telgraflar çekilmiş telefonlar edilmiştir.

Nihayet öğleye doğru Kartal jandarma kumandanlığı geminin Kartalda, ve isminin Feruzan olduğunu telefonla Heybeliye bildirmiştir. Hasan Bey kaptan da gemiye bir jandarma konarak nezaret altına alınmıştır. Bir taraftan da Heybelide nezaret altına alınan Faik kaptan ile diğerlerinin ifdelerinin alınmasına başlanmıştır.

Sabah olunca, bu kara haber Heybelide bir kurşun hıziyle duyulmuş, halk merakla iskeleye inmiş, rıhtıma bağlanan motörün başında toplanmıştır. Kara haber ayni zamanda vapurlarla adalardan inen halk vasıtasile şehrin her tarafına erkenden yayılmıştır.

Müddeiumumi iş başında

Vakadan haberdar edilen nöbetçi müddeiumumisi Nurettin Bey Heybeliadaya gelerek tahkikata el koymuş, ilk olarak Faik kaptanla diğerlerinin ifadelerini almağa başlamıştır.

Kurtrılanlara ilk yardım

Kurtarılarak vapura alınanların ilk tedavileri yapılmış, kusturulmuş, çaylar içirtilmiş, elbiseleri kurutulmuştur.

Feruzan Heybeliye geliyor

Feruzan vapuru saat on ikiyi on beş geçe Heybeli önüne gelerek demirlemiştir.

Bütün gözler vapura dikilmiştir. Çünkü kurtarılan ve boğulanların hakikî sayısı ve hâdisenin nasıl olduğu şimdi anlaşılacaktı. Kaptan Hasan B. polis mevkiine getirilmiştir. Müddeiumumî Nurettin, Heybeli nahiyesi müdür vekili Vahdi, Heybeli komiseri Hasan, belediye doktoru Rüştü Beyler gemiye gitmişlerdir. Hâdiseyi tahkik eden muharririmiz de gemiye gitmiştir. Muharririmiz kurtulanlara:

— Geçmş olsun, demiştir.

Bunların halleri çok acıklı idi. Yüzlerinde renk kalmamıştı. Facianın tüyler ürpertici tesirleri gözlerinde okunuyordu. Bir takımı çıplaktı. Titreşiyorlardı. Bazıları güvertede uzanmış inliyorlardı. Müsademede parmağı kopan Ahmet usta ağlıyordu. Dr. B. bunlara baktı. Müddeiumumî Nurettin B. hemen ifadeleri almağa başladı. Bir taraftan da ölenler tesbit ediliyordu.

Kaptan ne diyor?

Hasan Bey kaptan 53 yaşlarındadır. Çok müteheyyiçti; muharririmiz kendisile görüşmüştür. Kaptan diyor ki:

— Kartal Yunus fabrikasından çimento yüklemek üzere 7 - 8 mil üzerinde gidiyorduk. Takriben Heybeli - Maltepe arasında idik. Birden önümüze bir motör çıktı. Aramızda yirmi metrelik bir mesafe vardı. Bir fener görebildik. İş başında yanımda Mustafa Bey kaptan da vardı. Ona da gösterdim Kayığı görememiştik. Feneri yoktu. Motörü kurtarmak için hemen tornistan kumandasını verdim; fakat geminin bir tabiî gidişi vardır ki, makineler dursa bile birden önüne geçilemez. İşte maalesef bu çok hazin vaka oldu. Müsademede motörü kurtardık; faakt kayık parçalanmış. Dediğim gibi bunu göremedik. Nizamname mucibince bunda da fener olması lâzımdı. Vakadan çok müteessirim. Otuz senelik kaptanlık hayatımda çok büyük gemilerde de çalıştım. Hiç kaza geçirmedim.

Muharririmiz kaptana demiştir ki:

— Niçin müsademe olunca başkaca imdat istemediniz, düdük çalmadınız?

— Biz çalışıyorduk ta ondan.

Muharririmiz sormuştur: — Peki, müsademeden sonra neden Kartala gittiniz ve Heybeliye gelmediniz?.

— Kartal da yakındı. Oraya gidince hemen jandarma kumandanlığına haber verdik.

İkinci kaptan Mustafa Bey de motörün lâmbasının eşyalar altında olmasından ancak yirmi metreden görünebildiğini ve kazanın önüne geçilmesi için çok çalışıldığını söylemiştir.

Bunların ifadelerine göre hata, motör sahiplerine ve kayığa aittir. Nizamî şekilde fener koymamışlardır.

Motörcüye göre

Motör kaptanı Faik Efendiye göre de mesele öyle değildir. Diyor ki:

— Ben uykuda değildim. İş başında idim. Hem motörde ve hem de kayıkta lâmba vardı. Tehlikeyi görünce sağa doğru gittik. Vapur da geldiği istikametten sağa çevirseydi, kaza olmazdı. Denizcilikte kaide böyledir. Sonra kayığı ben tutmadım. Yolcular tutmuşlar. Beni âdeta zorlıyarak kayığı motöre bağladılar. Bu kazada benim kabahatim yoktur. Ve ben kayık kurtulsun diye de ipi kestim, motörden ayırdım!!

Vaka esnasında dümeni kullandığı söylenen Mustafa onbaşı ve arkadaşları da Faik kaptan gibi söylüyorlar.

Bitaraf bir şahit

Diğer taraftan motörde olan İznikli tüccar Hüseyin Efendi muharririmize demitşir ki:

— Motörün dümeninde Mustafa onbaşı vardı. Faik kaptan uyuyordu. Denizcilik bilmem amma, anladığıma göre Mustafa işi iyi kullanamadı. Vapurun önünden hızla geçmek istedi. Facia da oldu.,,

Bir baba kucağında çocuğu ile boğuldu

Kurtulanların anlattıklarına göre hemen hepsi uyuyorlardı. Müsademenin şiddetinden uyanmışlar ve bir de battıklarını görmüşlerdir. Yalnız Yalovanın Kadıköyünden Tevfik Çavuş oğlu 13 yaşında Hüseyin daha hâfızasına sahiptir. Bu çocuk muharririmize demiştir ki:

— Çarpışır çarpışmaz kayık battı. Ben yüzme bildiğim için kurtuldum. İstanbula sebze götürüyordum. Satacaktım. Denizin üstü kıyamete benziyordu. Sandalda bir baba vardı ki altı yedi yaşındaki çocuğu da kucağında idi. Bunlar da baba oğul boğulmuşlar. Çok acıdım.

Bazıları da biribirlerine sarılmışlardı. Birisi de benim boynuma sarılıyordu. Ana baba günü. Kendimi zor kurtardım.

— Korkmadın mı?

Çocuğun gözleri parladı?

— Hayır korkmadım. Çünkü yüzme biliyordum.

Kim kabahatli?

Yukarıdaki ifadelere ve tahkikatın dünkü şekline bakılırsa faciadan daha fazla motör kaptanı Faikin suçlu ve mesul olduğu anlaşılıyor denebilir. Ancak bu hususta kat'î bir hüküm vermek şimdilik mümkün değildir. Yalnız ifadelerden motörde görünmeyen bir kayık ve kayıkta ise fener olmadığı anlaşılıyor.

Motörcü Faik ise bunun aksini söylemektedir. Gerek tahkikat ve gerek yapılacak ehli vukuf keşfi ve mahkeme safahatı bunu meydana çıkaracaktır. Bununla beraber motörcü Faiğin ve dümenci Mustafa onbaşının ehliyet vesikaları olmadığı görülmüştür. Bir de bu şekilde kayık tahrik etmek memnudur. Yukarıda söylediğimiz gibi, kayık Yalovanın liman ve iskelesinden de değil, gizli bir şekilde dere için den kaldırılmıştır.

Müddeiumumî Nurettin Bey dün gece de geç vakte kadar tahkikata devam eylemiştir. Bugün de tahkikata devam edilecektir. Kaptan Hasan B. motörcü Faik nezaret altında bulundurulmaktadır.

Acıklı sahneler

Hâdise büyük bir heyecan uyandırmıştır. Dün Yalovanın birçok köylüleri akrabalarının vaziyetlerini anlamak için ya Heybeliye gelmişler veya telgraf ve telefonla haber almışlardır.

Yalovanın Kadıköyünden Mustafa ise Heybeliye gelmiş, oğlu Hasanı vapurda sağ görünce kucaklaşmışlar ve ağlaşmışlardır. Bu acıklı hal herkesi ağlatmıştır.

Yalovada tahkikat

Diğer taraftan Yalovada motörün ve kayığın nasıl kaldığı hakkında ma hallen tahkikat yapılmaktadır.

Kurtarılanlar

Yirmi üç kişidir. İsimleri: Yalovanın Kadıköyünden Salih oğlu Halil, Yalovanın Kadıköyünden Hüseyin oğlu Yusuf, Yalovanın Çınarcık köyünden Mustafa oğlu Hüseyin, Yalovanın Kadıköyünden Mevlût oğlu İshak, Yalovanın Kurt köyünden Mustafa oğlu Sefer, Kütahyadan Mehmet oğlu Ali, Yalova Safran köyünden Hasan oğlu Salih, Yalova Akköyünden Isma il oğlu Raif, Yalova Kadıköyünden Tevfik çavuş oğlu Hüseyin, Yalovanın Akköyünden İsmail, Yalovanın Kadıköyünden Ali oğlu Hüseyin, Yalovanın Kadıköyünden Elmas oğlu Mehmet, Yalovanın Hacı Mehmet köyünden Hasan oğlu Mustafa, Bursa Yenişertoprak Ocak köyünden İsmail oğlu Necip, Yalovanın Kurt köyünden Hüseyin oğlu Kadir, Yalovanın Çınarcık Ortaburun köyünden Mustafa oğlu Kâmil, Bursa Yenişehir kazasından Kabaçınar kariyesinden Mustafa oğlu Salih, İstanbul Yemiş iskelesi Değirme nsokak 39 numarada Hasbi oğlu Vasfi, Yalova Kadıköyünden Hüseyin oğlu Ahmet, Yenişehir Koyunhisar köyünden İsmail oğlu Ahmet. (fazla su yutmluştur. hastadır) Niğdenin Semendirek kariyesinden Anifi oğlu Mahmut, Yalovanın Safran köyünden Mustafa oğlu Hasan, Koyunhisarlı Ahmet oğlu İsmail.

Bu yirmi iki kişiden başka kayığı idare eden İrfan da kurtulmuştur.

Müsademe esnasında yolcular uykuda olduklarından kurtarma işi çok güç ve garip tesadüfler de olmuştur. Yani uyku halinde kurtulan da vardır. Bursanın Yenişehir Toprakocak köyünden Necip, yorganile kurtulmuştur. diyor ki:

— Vapurda kendime gelince yorganıma sarılmış buldum.

Boğulanlar

Otuz iki kişidir. İsimleri: Bursa Yenişehir Toprakocak köyünden Hediye H. (Bakırköyüne gelinini almak üzere geliyordu). Ayni köyden Şerife H., (asker oğlunu görmek için geliyordu), Bursa Menteşe köyünden Kavak Alinin baldızı Hayriye H., Bursa Yenişehir Menteşe köyünden Ali oğlu Hasan, Bursa Yenişehir Karaköyden Riza çavuş, Karaköyden Mustafa oğlu Hasan, Yenişehir Babasultan mahallesinden İzzet oğlu Mustafa, Yenişehir Koyunhisar köyünden Mehmet oğlu Üzeyir, Yenişehirin Seymen köyünden Nazif, Yalova Kadıköyünden Besim oğlu Mümin, Yalova Kadıköyünden Bayram oğlu Ali, ayni köyden Süleyman oğlu Hüseyin, Hüseyin oğlu Hasan, Hasan oğlu Ahmet, Kefeli Hasan, Salih oğlu Mehmet Hasan, Halil oğlu Salih, Hüseyin oğlu İsmail, Hüseyin oğlu Halil, Hacı Omer oğlu Süleyman, Yalovanın Safran köyünden Tevfik Efendi, Yalovadan Molla Paşanın Hasan, İznikten Arap Mehmet, Yalovanın Hacı Mehmet köyünden Tahir oğlu Nazif, ayni köyden Mümin oğlu Çolak Hüseyin, Hasan oğlu Ömer, Mümin oğlu Sabanca Ali, Osman oğlu Ahmet, Bursa Yenişehirinden Aliköse oğlu Mehmet.

Bu yirmi dokuz isimden başka bir baba ve altı yedi yaşındaki çocuğu vardır ki isimleri tesbit edilememiştir. Ayrıca bir kişinin daha kim olduğu henüz anlaşılamamıştır.

Asîl konuklarımız Dün gece geldiler

(Başı 1 inci sahifede)

lerdir.

Muhterem misafirler dün Bursada gezintiler yapmışlar ve Uludağına çıkmışlardır.

Ertuğrulyatı Tophane önünde demirlemiş ve prens ve prenses Hazretleri Denizyollar idaresi rıhtımına çıkmışlar, vali ve belediye reisi Muhittin Beyle vilâyet erkânı polis müdürü Fehmi Bey tarafından karşılanmışlardır.

Muhterem misafirler, doğruca ikametlerine tahsis edilen Beyoğlunda Tünel civarında eski İsveç sefarethanesine gitmişlerdir.

Prens ve prenses hazretlerile Mel demoiselle d'honneur'leri Mel.Reutersvan şehrimizde kalacakları müddet zarfında sefarethane binasında sefir Mösyö Boemann ve refikasının hususî misafiri sıfatile ikamet edeceklerdir. Bu münasebetle sefarethane bayraklarla süslenmiş, önü ve bahçesi İsveç renklerinden ampullerle donatılmıştır.

Prens Hazretlerinin refakatinde bulunan kont Posse ve yaverleri kumandan Wetter Perapalas [illegible] edilmişlerdir.

Muhterem misafirlerin şehrimizi ziyaretleri hususî mahiyettedir. Bu sebeple burada geçirecekleri günler için resmî bir program yapılmamıştır.

Sefir Mösyö Boemann camileri, müze ve sarayları ziyaretleri ve şehirde yapacakları gezintiler için hususî bir program hazırlamıştır.

Bu akşam sefarette şereflerine bir çay ziyafeti verilecektir. Çayda İsveç kolonisi de davet edilmiştir. Yarın da gene sefarette bir resmi kabul yapılacaktır.

Muhterem misafirler 11 teşrinievvelde Wasaland vapurile İzmire gideceklerdir.

Uludağa çıkış

BURSA, 6 (Telefonla) — İsveç veliahtı Gustav Adolf hazretlerile prensesler ve maiyeti erkânı vali ve belediye reisi bu sabah saat dokuzda Uludağa hareket ettiler.

Orada Bursalı dağcılardan bir grup misafirleri selâmlamış ve kendilerine dağa ait resimlerden bir album takdim etmişlerdir. Uludağ ile fevkalâde alâkadar olan veliaht hazretleri dağ hakkında izahat istemişlerdir. Bu izahat ta klüp idare heyeti tarafından verilmiştir.

Bunu müteakip gene gösterdikleri arzu üzerine dağcılarla bir arada fotoğraf çektirmişlerdir. Veliaht hazretleri şehre avdetleri esnasında yola düşen telgraf telinin tamircisi ile bizzat alâkadar olmuşlardır.

Veliaht hazretleri böcek enstitüsü ipekiş fabrikasını, Muradiye türbelerini ve Yıldırım camiini gezerek buralarda uzun uzadıya tetkikat yaptıktan sonra Mudanya yolile İstanbula hareket etmişlerdir. Mudanyada bir saat kadar kalmaları muhtemeldir.

Yeşiltürbe önünde

BURSA, 6 (A.A.) — Ulu konuklarımız İsveç veliahtı Gustav Adolf Hazretlerile prensesler hazeratı saat 15,30 da refakatlerinde Hüsnü Rıza Paşa ve belediye reisi olduğu halde açık bir otomobille gezintiye çıktılar.

İlk olarak uğradıkları Yeşil camiinde verilen izahatı alâka ile dinlediler ve ellerindeki rehberden takip ettiler. Burada gördükleri güzellik ve sanat inceliğini takdir eden veliaht Hazretlerinin tetkikatı tam bir buçuk saat sürdü. Bilhassa çini tezyinatile oyma tahta işlerinin ve camiin dıştan muhtelif resimlerini aldılar. Ondan sonra Yeşil türbesini de gezdiler.

Müzede tetkiklerine devam ettiler. Sonra Ulu camii ve türbeleri gezdiler. Müşarünileyhin bu tetkikleri esnasında yolları dolduran halk kendilerini sevgi ve saygı ile alkışlamışlardır.

Aylıkları arttırılan Memurlar

(Başı 1 inci sahifede)

birleşmesinden sonra bu idarelerin maaş dereceleri vazifelerin ehemmiyet ve şümulüne göre az bulunmuş ve muamelâtın genişlemiş ve çoğalmış olmasından dolayı yeniden bazı memuriyetler ihdas edilmişti.

Yeni cetvelde şube memurluklarının, tahsildarların muamelât kâtiplerinin, istimlâk kısmı âmir ve memurluklarının dereceleri aynen bırakılarak yalnız ünvanları değiştirilmiştir.

165 lira ücretli Zeynep Kâmil hastanesi müdürlüğü kaldırılarak yerine (55) lira maaşlı dahiliye mütehassıslığı ihdas edilmiş, ayni hastanenin 165 lira ücretli operatörlüğü 55 liralık maaşa kalbedilmiştir.

Yeni fuhuş nizamnamesinin tatbike konulması dolayısile 16 lira maaşlı bir zührevî hastalıklar memurluğu, Galata muayenehanesinde 14 lira maaşlı 3 kâtiplik, bir de (55) lira maaşlı emlâk şubesi müdürlüğü ihdas edilmiştir.

Yeni kadroya göre maaşlarına zam yapılan memurluklar şunlardır: Encümen kalemi müdürü 55 liradan 70 liraya, evrak kalemi müdürü 45 liradan 55 liraya, muhasebe müdür muavini 55 liradan 70 liraya, varidat müdürü 45 liradan 55 liraya, varidat müdürlüğü şefi 30 liradan 35 liraya, başmürakip 45 liradan 55 liraya, masraf müdürü 45 liradan 55 liraya, masraf müdürlüğü tahakkuk şefi 30 liradan 35 liraya, müvazene müdürü 45 liradan 55 liraya, teftiş heyeti mümeyyizi 30 liradan 35 liraya, fen işleri kalemi mümeyyizi 30 liradan 35 liraya.

Milliyet'in Romanı: 4

Yazan: *Marthe Richard* Tercüme eden: *M. F.*

Coşkun bir halktan, bir çok gözlü ejderha gibi halktan korkuyordum

Hülasa

[Mathe Richard tayyareci sıfatile vatana hizmet için çırpınıyor fakat harbin başlangıcında bir kasabadan geçerken otomobili benzinsizlikten pan yapıyor. Marthe bir tayyareci arkadaşından benzin alıyor. Bu benzinler İngiliz benzinidir. Otomobilin yanına döndüğü zaman orada müthiş bir kalabalık görüyor. Herkes bunu casus zannetmektedir.]

Otomobilimin pan yapması, saman arabasile yaptığım küçük seyahat, bir harp sahasında bulunmaklığım, elbiselerim, bütün bu saf ahalinin nazarında, esrarengiz görünmüştü. Her zamankinden daha ziyade ciddî, ve hattâ resmî olan iki jandarma harp zamanında vazifelerinin icap ettirdiği bir ehemmiyetler üzerime doğru yürüdüler ve:

— Vesikalarımız? diye sordular.

Çantamı açtım, devlet kuvvetinin bu iki mümessiline kâğıtlarımı, hüviyet varakamı uzattım. Saman arabasından inmiştim. Kollarımı kavuşturmuş şaşkın bir şekilde neticeyi bekliyordum. Zaman çok kötü idi. Fikirlerin bu çılgınlık devresinde, sinirlerin bu kadar gergin olduğu bir sırada kendimi kurtarmağa muvaffak olabilecek mi idim?

Halk etrafımı sarmıştı. Bir uğultu halinde mırıltılar yükseliyordu. Bu mırıltılar arasında müşterek bir kin ve intikam seziyordum.

Bir çapkın:

— Kahrolsun casus! diye haykırmağa başladı.

Bir köylü; diğer köylülere meseleyi haberdar etmek için:

— Bu bir casustur! diye bağırdı.

Bir jandarma saman arabasına çıktı ve tenekeleri keşfetti. ve bana:

— Bu benzinleri nereden aldın? diye sordu.

Hakkımda fena bir delil daha bulunmuştu. Çünkü benzin her yerde müsadere edilmişti. Ve bende de vardı. İşin daha fecii, İngiliz benzin tenekeleri kırmızı idi.

Neden kırmızı olsun? Bu renk, halkın hiddetini daha ziyade tahrike vesile oldu, herkes:

— Kahrolsun casus! diye haykırıyordu.

Bu defa, ne yalan söyleyim, korktum. Coşkun bir halktan, bir çok gözlü bir ejderha gibi olan halktan bir seylâp gibi etrafı saran halktan korktum. Çünkü bunlara karşı koymak imkânı yoktu.

İki jandarma kendilerini takip etmemi emrettiler: tevkif edilmiştim.

Bisiklet

Halk peşimi bırakmıyordu. Etrafımı çeviriyorlardı. Jandarma dairesine ve belki de idam sehpasına kadar beni takip etmeğe karar vermiş gibi idiler. Tehdit daireleri, hiddet veyahut tereddüt dalgalarına göre ya genişliyor ve yahut daralıyordu...

— Öldürün şunu! Öldürün şunu!

Nefesim tıkanacak gibi idi; köylüler taş yağdırmağa başlamıştı. Yolda askerlere rastgeldik. Bu askerler de köylüler arasındaki heyecana kapılarak "gebertmeli! gebersin!,, diye haykırıyorlardı. Gözlerim dolu dolu olmuştu. Hiç şüphesiz bu yaşlar bir itiraf gibi tefsir edilebilirdi.

Jandarma dairesine bir casus olarak girdim, her halde çok yakın bir zamanda hakkımda bir karar verilecekti. Köpeğim meyus bir halde bana bakıyordu. Dışarıda parmaklığın önünde toplanmış olan halk bana küfürler savurmakta ve ölümümü istemekte devam ediyordu.

Halk uzakta idi. Pencere açıktı. Ne kâğıtlarımın muayenesinin, ne de kısaca isticvabımın neticesini beklemeden hemen hükmünü veriyordu:

— Bir casusmuş! Ve jandarmalar şayanı dikkat vesaik bulmuşlar!.. Jandarma kumandanının masası üzerinde duran dağınık kâğıtlarım, kırmızı tenekeler arasındaki bir rovelver bütün şüpheleri teyit edecek mahiyette idi. Bu rovelveri pan yapan otomobilimin içinde bulmuşlardı.

— Marthe Richard? Marthe Richard?

Hayat! bu isim jandarmalara hiç bir şeyi hatırlatmıyordu. Demek oluyor ki kanatlarla elde ettiğim zaferler güme gitmişti. Son Crotoy - Zurich seyahatım münasebetile bütün gazeteler benden bahsetmişlerdi. Bir çok defalar resmimi basmışlardı. Fakat harp bütün bu insanların hâtıralarını bir yangın gibi yakmış harap etmişti.

Jandarma kumandanı bana bir casus yakalamaktan ve bu suretle millî müdafaaya çok sıkı bir şekilde yardım etmekten doğan bir gururla:

— Silâh taşımağa salâhiyetiniz yok! dedi.

— Fakat, diye mırıldandım. Ben yalnız başıma seyahat ediyorum.

Çantamı açtı:

— Ya bu para? diye sordu.

Filhakika yanımda 3.000 frank vardı. Bu para ayda 100 veya 150 frank aylık alan bir adamın gözünde bir servet demekti. Ve bunu ancak casuslukla tefsir edebiliyordu. Zira halkın nazarında casuslar gayet yüksek bir hayat yaşarlar ve çok para kazanırlardı — hoş bunu sonradan öğrendim ya! —

Jandarma kumandanı beni alakoymağa karar verdi ve tahkikata başladı.

Şimdi köyde büyük bir binada mahpustum. Yazlık elbisem, çiçekli şapkam, köpeğimle beraber mahpustum. Yanımda çamaşır namına bir şey yoktu. Höcrem kapalı ve havasızdı. Yatak diye de bir otmindelik vardı.

Zaman geçtikçe, benim tayyareci bir kadın olmam, zindancıların, jandarmaların ağır fakat namuslu kafalarında bir istifham hâsıl etmeğe başladı. Daha birinci günden bana onlarla beraber büyük bir odada oturmama müsaade ettiler. Ve hattâ beni gayet mahçup bir şekilde sıkıla sıkıla buraya çağırdılar.

Ufak tefek hizmetlerimi gördüler. Koşup gidip bana öteberi yiyecek aldılar. Benim buradaki huzurumdan yavaşyavaş müteessir olmağa başlamışlardı. Gençtim, sâkin bir kadındım. Her şeye kulak asmıyordum. Fakat bununla beraber kararımı vermiş görünüyordum. İşte bütün bunlar, onları korkutmaktan ziyade eğlendiriyordu. Vazifelerinin ve üniformalarının icabı olarak gayet ciddî göründükleri halde bana yardım etmek için etrafımda dört dönüyorlardı. Hiç bir şey yapamazlarsa ben bir endişeye düşmeyim diye köpeğimle konuşuyorlardı. İlk mütecaviz halleri, güneş altındaki kar gibi erimişti. Ve bunun için de hiç bir sebep yoktu. Casusluk töhmeti altında maznun mevkiinde bulunduğum halde bile başkaları üzerinde yapabileceğim tesiri bu suretle öğrenmiş oluyordum.

İki gün burada kaldım. Bunlar benim yeni dostlarımdı. Kendim için aldırdığım konserveleri taksim ediyor, yemeği onlarla beraber yiyor, onlarla beraber kahvaltı ediyordum.

Paristen yapılan bir telefon üzerine tahliye edildiğim zaman otomobilimi orada bir garaja çektim. Çünkü otomobilim kabili istimal bir halde değildi. Çünkü, bütün benzin müsadere edilmişti. Fakat bu sefer yaya olarak Amiens'in yolunu tuttum. Orada beni Parise götürebilecek bir tren bulabileceğimi zannediyordum.

Yolda feci kervanlar görüyordum. Bunlar evlerini barklarını tahliye etmişler, yükte hafif pahada ağır ne varsa hepsini sırtlarına vurmuşlar hicret ediyorlardı. Askerlere, yorgun, üzerleri toz içinde askerlere tesadüf ediyordum. Bazan bir tayyare, uğultusu ile bu kafilelerin korkan sükûtunu yırtıyor ve herkes mihanikî bir şekilde kafasını yere eğerek:

— Dikkat! Tayyare! diye kekeliyordu...

Amiens kargaşalık içinde kaynıyordu. Herkes bir tarafa koşuyordu. Her yoldan kafile kafile mülteciler geliyor ve önünde set olmayan insan dalgalarını gittikçe genişletiyordu.

— Almanlar yaklaşıyor! Almanlar yaklaşıyor! — *Bitmedi* —

Kurtuluş günümüz

(Başı 1 inci sahifede)

İstanbul kumandanı Halis Paşa kıtaatı selâmlıyor

den itibaren geçit resmini seyretmek isteyenlerle dolmağa başlamıştı.

Merasimin başlıyacağı Sultanahmet meydanı, biriken kalabalıkla iğne atılsa yere düşmiyecek bir manzara gösteriyordu.

Saat tam dokuz buçukta merasime iştirâk eden kıtalar, askeri mektepler ve diğer teşekküller meydanda yerlerini almış bulunuyorlardı.

Bu kısımda tramvay münakalâtı erkenden tatil edilmiş, polis, intizamı temin için tedbirler almak mecburiyetinde kalmıştı.

Geçit resminden evvel

İstanbulun kurtulduğu, sevgili ordunun şehre ayak bastığı an, saat tam 10 da kutlulandı. İstanbul kumandanlığınca tayin edilen yerlerden toplar atılmağa başladı. İlk top sesi duyulduğu zaman limandaki bütün vapurlar düdüklerini öttürerek bu kurtuluş gününün en mesut anını selâmladılar.

Bunun ardından İstanbulu bu saadete kavuşturan şehitlerin hatırası anıldı:

Bütün nakil vasıtaları ve halk iki dakika olduğu yerde durdu.

Geçit resmi başlıyor.

Saat onu çeyrek geçe önde motosikletli polisler ve askeri bando olduğu halde alay, Sultanahmetten hareket etti. Geçit resminde, sırasile, Harbiye, Deniz Harp, Tıbbiye mektepleri, Kuleli, Maltepe askeri liseleri, Gedikli küçük zabit mektebi, bir pidaye taburu, bir süvari bölüğü, bir sahra bataryası, polis ve itfaiye müfrezeleri, sivil mektepler talebeleri yer almışlardı.

Geçit alayı, Salkımsöğüt, Köprü, Şişhane, Galatasaray, yolile Taksime doğru ilerlemeğe başladı. Caddeleri dolduran halk, kahraman askerlerimizi büyük bir alkış tufanı içerisinde ve candan gelen bir sevinçle selâmlıyordu.

Taksimde

Bu sırada Taksimde de icap eden hazırlıklar bitirilmiş bulunuyordu. Abidenin tam karşı cephesinde kurulan büyük tribünde, İstanbul kumandanı Halis, merkez kumandanı Fehmi Paşalarla Halk Fırkası idare heyeti reisi Cemal Bey, ve diğer davetli zevat yer almışlardı.

Ortada büyük bir kürsü hazırlanmış, kesif bir kalabalık meydanı çerçeve halinde abloka içine almıştı.

Saat 11 i çeyrek geçe, alay Taksime vardığı zaman, Halis Paşa, abidenin yanında yer alan harbiye talebesini teftiş etti. Cumhuriyet abidesi... Cumhuriyet Halk Fırkası, İstanbul belediyesi ve Halkevi namlarına güzel birer çelenk kondu. Bunu müteakip Harbiye bandosunun verdiği bir (Ti) kumandasile hazırlanan direğe bayrak çekildi ve selâmlandı. İstiklâl marşı çalınarak bayrak çekme merasimi nihayet buldu.

Bundan sonra, Şehir Meclisi azasından Refik Ahmet Bey, kürsüye çıkarak şehir namına bir nutuk söyledi.

Geçit resmi

Refik Ahmet Beyin nutkundan sonra, tribünde bulunan İstanbul kumandanı Halis Paşanın önünde geçit resmi başladı. Geçit resmine iştirâk eden bütün kıtaat ve teşekküller çok canlı bir yürüyüş ve imrendirici bir heybetle ayni sırayı takip ederek geçtiler.

Mektepler safının önünde yüksek tahsil talebesi vardı. Onun ardında da Galatasaray ve diğer mektep talebeleri yer almışlardı. En sonda, Esnaf Cemiyetleri namına hazırlanan büyük bir çelengi taşıyan otomobil geçti. Ve geçit resmi bu suretle nihayet buldu.

İstanbul kumandanlığında

Öğleden sonra saat on altıda İstanbul kumandanlığında bir resmi kabul yapıldı. Belediye reisi ve Şehir Meclisi azasından, cemiyetler mümessillerinden ve fırka reislerinden müteşekkil birer heyet, kumandanlık merkezine giderek Halis Paşaya, halkımızın orduya olan şükran hislerini arzetti.

Diğer toplantılar

İstanbulun kurtuluş bayramı münasebetile dün şehrin birçok yerlerinde müsamereler, eğlentiler tertip edilmiş gece Halkevinde bir danslı çay verilmiştir.

Şehir bandosu dün gece, Taksim meydanında millî parçalar çalmıştır.

Belediyenin ziyafeti

Belediye dün akşam ordu şerefine 200 kişilik bir ziyafet vermiştir. Bu ziyafette İstanbul vali ve belediye reisi Muhittin bey sık sık alkışlarla kesilen bir nutuk söylemiş ve nutkunda İstanbulun kurtuluşunun kutlulanması münasebetile ziyafette nutuk söylemek şerefinin kendisine verilmesi bahsine Türkiyeyi ve İstanbulu kurtaran ordu ve kumandanlarına teşekkür ederek kadehini Ulu Gazimiz ve ordu şerefine kaldırarak hazirunu içmeğe davet etmiştir.

Bundan sonra sıra ile nutuk söyleyen İstanbul kumandanı Halis, hava kuvvetleri kumandanı Muzaffer Paşalar ordu namına teşekkür etmişler ve Muzaffer Paşa hava kuvvetlerinin millî mücadele esnasında kahramanlık ve fedakârlıklarından haziruna kısaca bahsetmiştir. Ziyafet geç vakite kadar samimî bir hava içinde geçmiştir.

İspanyada İsyan büyüyor

(Başı 1 inci sahifede)

şebbüs eden zabıta kuvvetlerinin Madritte doğru çekilmeğe mecbur edildiği söylenmektedir.

Oviedo'da tüfeklerle müsellah grevciler ile polis kuvvetleri arasında kanlı çarpışmalar olmuştur. Hastahanelere beş ölü ve onu polis memuru olmak üzere, birçok yaralı kaldırılmıştır. Bir tayyare filosu ile asker kıtaları gelmiştir.

Barselon'da da örfi idare ilân edilmiştir. Katalonya parlamentosunun, katalonyanın istiklâlini ilân etmesi bekleniyor. Zabita 300 kişi tevkif etmiştir. Posta ve telğraf muhaberatı durmuştur. Asker kuvvetleri sokaklarda devriye gezmektedir. Bazı karışıklıklar olmuş ve altı kişi yaralanmıştır.

Sensebastiyende birçok ölü ve yaralı olduğu bildiriliyor. Bilbao ile bütün münakalât ve muhaberat kesilmiştir.

Valansiyada şehir susuz ve elektriksiz kalmıştır. Şehirde yiyecek de yoktur.

MADRIT, 6. A.A. — Tam sayısını meydana çıkarmak mümkün olmamışsa da, bugüne kadar epey ölen olmuştur. Asturiyos'da vaziyet çok ağırdır. Ve asiler buradaki birçok köylere hakimdirler.

Miyerest'e gerek asilerden ve gerek zabıtadan on kişi kadar öldürülmüştür. Tüfek ateşi saat sekize kadar sürmüştü Silâhlı asker kıtaatı, asileri kuşatmak i-

İspanyada bir nümayiş manzarası ve İspanyol zabitası

çin Aviedo, Valladolit ve Leon şehirlerinden ileriye çıkmışlardır. Birçok şehirlerde grev teşebbüsleri haber veriliyor.

Madritte, hükûmet fevkalâde tedbirler almıştır. Her geçen yolcunun üstü başı aranmaktadır. Başlıca resmî dairelerin bulunduğu yerlere civar sokaklar projektörlerle taranmaktadır. Varoşlara asker yerleştirilmiştir. Mühim sokaklarda makineli tüfek müfrezeleri bulundurulu-yor.

Silâh fabrikasına doğru

SENSEBASTIYAN, 6.A.A. — Bilbao'dan bildiriliyor: Asiler, zorlu bir çarpışmadan sonra, Eibar silâh fabrikasını ele geçirmişler ise de sonra askerler bunları dışarıya atmışlardır. Epeyce ölen ve yaralanan vardır.

PARIS, 6.A.A. — Ispanyadan 8,45 te gelen en son haberlerden, şimdiye kadar 100 kişinin öldüğü anlaşılıyor. Sabahın üçüne kadar resmen itiraf edilen ölü sayısı 31, yaralı sayısı da 46 idi.

Topçular çağrıldı

SEN SEBASTIEN, 6.A.A. — Intizamı muhafaza ve grevci gruplarını dağıtmak için topçu efradı çağırılmıştır. Topçu havaya ateş etmek mecburiyetinde kalmıştır.

Şehrin muhtelif mıktalarına mitralyoz bataryaları konmuştur.

Grev vilayetin bir çok şehir ve köylerine yayılmıştır. Mondrâgov da hücum kıtaatı dündenberi asiler tarafından muhasara altında bulunan bir karakolu kurtarmışlardır.

Bir çok kimseler tevkif edilmiştir.

Tayarelerle tehdit

MADRID, 6.A.A. — Altı tayyarenin Meresde dün asilerin üzerinde uçtuğu teyit ediliyor. Asiler bonbardıman korkusile yerlerini terk etmişlerdir.

Mauzaneda da dağlarda ihtilâlcilar tüfenk belki de mitralyozlara müsellah oldukları halde bir piyade bölüğü ile takviye edilmiş olan muhafızlara saatlerce mukavemet etmişlerdir.

Asiler bugün trenle takviye kıtaatı gelmesine manî olmağa çalışıyorlar.

Saat sekizden sonra sokağa çıkmak yok

MADRIT, 6. A.A. — Dün akşam, radyoda konuşan dahiliye nazırı, halka, ehemmiyetli bir sebep olmadıkça, saat 20 den sonra sokağa çıkmamalarını tenbih etmiştir.

Madritte vaziyet

MADRID, 6. A.A. — Vaziyet düzeliyor gibidir. Mağazalar açılmıştır. Tramvaylar kıtaatın himayesinde işlemektedir. Tünel kısmen çalışmaktadır.

Oviedodan bildirildiğine göre maden havzası asileri dağlara ve maden kuyularına iltica etmektedirler. Kıtaat bir kaç köyü tekrar işgal etmiştir.

MÜTEFERRİK HABERLER

Tersanelerimiz

Tersane havuzlarında faaliyet artıyor

Seyrisefainin lâğvından sonra başlıbaşına bir idareye bağlanan havuzlardaki faaliyet son aylar zarfında artmıştır. Eski vaziyete nazaran büyük bir salâh ve inkişaf gösteren havuzlanma işleri de çoğalmıştır. Limanımızdan transit olarak geçen ecnebi vapurlarından pekçoğu tercihan tersanelerimizde havuzlanmaktadır. Esasen, Seyrisefainden ayrılarak üç ayrı idareye raptolunan bu müesselerin va ziyetlerini tesbit etmek için yapılan son tetkikat bunu teyit etmiştir. Öğrendiğimize göre, havuzlar müdürlüğü tersaneciliğimizin azamî inkişaf çağma varabilmesi ve civar tersanelerle rekabet edebilmesi imkânlarını araştırmaktadır. Bu hususta icap eden tedbirler alınacaktır.

Kadıköy - Fenerbahçe tramvayları

Kadıköy - Suadiye - Bostancı tramvay hattının İhlamurdan Fenerbahçeye ayrılan şebekesi önümüzdeki hafta içinde bitecektir. Bu suretle Kadıköy - Fenerbahçe tramvay şebekesi ay sonunda işlemeğe başlayacaktır.

Ali Rana Bey

Ankaradan şehrimize gelmiş olan İnhisarlar ve Gümrükler vekili Ali Rana Bey dün sabah İnhisarlar Umum müdürlüğüne giderek bir müddet meşgul olmuştur.

Vekil Bey birkaç güne kadar Ankaraya gidecektir.

Dört İngiliz tayyaresi geldi ve gitti

İngiltere sivil tayyare teşkilâtına mensup dört tayyare evvelki gün Londradan şehrimize gelmiş ve dün Eskişehir, Konya terikile Halebe gitmiştir.

Tayyareler bir İngiliz pilotun kumandası altında olup mürettebatı dört Hintli bir de Avusturalyalı tayyareciden ibaret olup bir tetkik seyahati yapmaktadırlar.

İngiliz seyyahı geliyor

Yarın Homerik vapurile şehrimize 400 İngiliz seyyahı gelecektir.

Dünkü hava

Sıfır derecei hararete ve deniz seviyesine indirilmiş barometro bu sabah saat 7 de 763,5, 14 de 762,5, hararet derecesi 7 de 14,5, 14 de 22, azami 23,5, asgari 14. Rüzgâr yıldız ve poyrazdan esmiştir. Azamî sürati saniyede (8) metroya çıkmıştır.

Seksen milyon değil, sekiz milyon

Dünkü gazetemizde sekiz milyon liralık gümüş para basılacağına dair olan haber yanlışlıkla 80 milyon lira olarak dizilmiştir. Tashih ve itizar ederiz.

Efgan kralının bir oğlu oldu

KABIL, 6.A.A. — Kral Alâhazreti Hümayun Mehmet Zahir şahın 23-7-934 de bir erkek çocuğu dünyaya gelmiş ve ismi Ahmet şah konmuştur.

Sunî benzin yakan otomobiller

VIYANA, 6. A.A. — Sunî benzin yakan otomobiller için Alp yollarında tertip edilen ilk budunlar arası koşu, zirai mahsulâttan çekilmiş bir madde kullanan Avusturyanın üstün gelmesile neticelendi.

M. Mac donald hasta

LONDRA, 6 (A.A.) — Başvekilin hekimler tarafından muayenesinden sonra sıhhat raporu neşrine lüzum görülmemiştir. M. Makdonaldin umumî ahvali iyi olmakla beraber, daha bir müddet gözlerini yormaması icap ediyormuş.

Bazı kimseler, rapor neşredilmemesini hayıra yormuyorlar.

Bir gemi kayalara vurdu

ADELAIT, (Avusturalya), 6. A.A.— 4500 tonluk Viktorya adlı Danimarka vapuru, zorlu havaya kapılarak kayalara vurmuştur. Geminin pruvası delinmiştir. 30 kişilik mürettebat sağdır. Iki römorkör kaza yerine yetişmişlerdir.

Belçikada deflasyon

BRÜKSEL, 6.A.A. — Millî müdafaa nezareti 1935 bütçesinin Deflasyon (para mıktarının azatılması planı mucibince 44 milyon yerine 70 milyon tenzil edileceğini bildirmiştir.

Küçük haberler

* Mimar Servet Bey için — Geçen sene vazife başında ani olarak vefat eden belediye mimarî şubesi müdürü Servet Bey için yarın, vefatının yıldönümü münasebetile Mimarlar Birliği bir ihtifal yapacaklardır. Bu ihtifale belediye de iştirâk edecektir.

Mimarlar saat 1,30 da Alay köşkünde toplanacaklar ve merhumun kabrine giderek ziyaret edecekler, çelenk bırakacaklardır.

Tütün istihsal sahaları

ANKARA, 6.A.A. — Türkofisten: 1 Ağustostan itibaren tatbik mevkiine giren ekiciden tütün alma kanununun hükümlerini izah ve bu kanun esasları dahilinde muhtelif balyaların imal şekillerini bilfiil ekicilere göstermek üzere Türkofisi tütün masası şefi Mümtaz Bey memur edilmiştir. Mümtaz Bey Eğe mıntakasından başlıyarak süratle bütün Türkiye tütün istihsal sahalarını dolaşacaktır.

Fahrettin Paşa Adanada

ADANA, 6 (A.A.) — Ordu müfettişi Fahrettin Paşa hazretleri ve yanlarında bulunan zevat dün şehrimize gelmişlerdir.

T. D. T. C. inin gazetelere radyoya, ajansa teşekkür

ANKARA, 6 (A.A.) — Türk dil tetkik cemiyeti umumî kâtipliği matbuat umum müdürlüğüne şu mektubu göndermiştir:

"Dil bayramı günü matbuat, ajans ve radyolar tarafından gösterilen büyük ve içten çalışmadan dolayı bu yüksek benimseyerek candan uğraşan yüksek makamınızla bütün gazetelere, Anadolu ajansına Ankara ve İstanbul radyolarına karşı duyduğumuz teşekkürlerin ilâğını diler saygılarımı sunarım efendim.,,

Staviski işinde alâkadar bir polis müfettişi

LILLE, 6.A.A. — Polis müfettişi Mariani'nin türlü çirkin hareketlerinden dolayı burada bir rezalet çıktığı malûmdur. Şimdi söylendiğine göre, bu adamla avenesinin yaptıkları işler, Staviski meselesile alâkadarmış.

Bugün ikinci maç

(Başı 1 inci sahifede)

halde daha usta olan Çeklerden ancak iki gol yemesine mukabil, hücum hattı ümit edildiği kadar tesirli olamamış ve hattâ sırf tereddüt yüzünden bir iki sayı da kaçırmıştı.

Bugün misafirler dinlenmiş olarak Fenerbahçe takımı da esas kadrosu fazla değişmiş olmadan takviye edilmiş bulunarak oynayacaklarından, bugünkü maçın çok çetin ve zevkli olacağı tahmin edilir.

İki seneye yakın bir zamandır futbol sahalarımızda görülmeyen Rebii ile Necdet, Ateş - Güneş takımının bir hafta ötede beride yapmakta olduğu ekzersiz maçlarında mütemadiyen oynamakta olduklarından tamamile eski form bir halde bulunmaktadırlar. Bilhassa Rebii - son zamanlarda gördüğümüz bir iki oyununa naazran - futbol hayatının en iyi ve en kudretli bir devresinde bulunmaktadır.

Fenerbahçe müdafaasının en iyi elemanlarından olan Cevadın, gözündeki bir ârıza dolayısile oynayamamış olmasına rağmen, bu müdafaanın cuma günkü maçta muvaffak olduğunu düşünürsek, böyle bir müdafaa önünde daha kuvvetli bir şekil alacak bir Fener hücum hattının her halde bir şeyler yapabileceğine inanabiliriz. Cuma günü, Fener hücum hattı fena oynamamakla beraber, muhacimlerden bir kısmının atak kabiliyetlerinin azlığı dolayısile bu hat bir iş görememişti. Halbuki bugün, meselâ:

Niyazi, Necdet, Muzaffer, Fikret, Rebii şeklindeki bir hücum hattının Bohemians müdafaasını bir hayli müşkûle düşüreceğine kaniiz.

Hattâ, gönlümüze öyle doğuyor ki bugünkü maçı kazanacağız.

Sadun GALİP

Fenerbahçe - Ateş Güneş

Bugünkü mühim maçtan evvel, Fenerbahçe - Ateş Güneş genç takımları arasında bir maç yapılacaktır.

Dağcılık klübünün tenis turnuvası

Neşet - Protopopof Beye galip 6-4, 6-3, Necip-Medoviç Beye hükmen galip, Mahmut-Bulent Beye galip 6-1, 6-1, Vitali-Mango Beye hükmen galip, Kris-Ancopulo Beye galip 6-2, 6-2, Franko-Selim Beye galip 6-0, 5-7, 6-4, Neşet-Seyfi Beye galip 6-1, 8-6, Mahmut-Vitali Beye galip 6-0, 6-2, Kris-Aeviyan Beye galip 6-3, 6-2, Melih ve Mahmut-Kris ve Yahya Beylere galip 1-6, 6-2, 7-5, Necip ve Cevdet - Kohen ve Ancopulo Beylere galip 6-1, 6-3.

Birinci Teşrini Pazar programı

Saat 9,30 Neşet - Necip, 9,30 da Melih - Franko, 10,15 de Tihanova H. Jon H. 10,15 Gorodetzky H. - Kaming H. 11 Judit H. ve Necip - Mezburyan H, ve Areviyan, 11 de Kris - Melih veya Franko, 15 de Tihonova H. ve Fazıl - Jon H. ve Necip, 15 de Şive H. ve Selim - Kaming H. ve Vedat, 16 Neşet ve Bulent Selim ve Areviyan, 16 Melih ve Mahmut - Medoviç ve Mango veya Vedat ve Fazıl.

Heybelide tenis maçları

Adaları Güzelleştirme cemiyeti himayesinde Heybeliada Plaj kortlarında 12 B. Teşrin cuma günü bir tenis turnuvası başlayacaktır. Kazananlara kupa ve madalyalar verilecektir. Herkes yazılabilir.

Kayıt yerleri: 1 — Zeki Riza (Millî Spor), 2 — Kadıköy Moda caddesinde Feridun, 3 — Beyoğlu Ağa Cami Sahibinin sesi, 4 — Heybeli kortları,

Kayıtlar 10-10 çarşamba akşam kapanacaktır. Kura neticeleri ve program cuma günü neşredilecektir.

Ankara şampiyonluğu

ANKARA, 6 (Telefonla) — Ankara futbol şilt müsabakalarında Gençler Birliği hükmen mağlûp sayılarak Ankara gücü klübünün şampiyonluğu mıntakaca tasdik edilmiş idi.

Futbol federasyonu bu neticeyi bozmuş ve Gençler Birliği klübünün finale kaldığını tebliğ etmiştir.

Saat yedide İstanbul

Sırtının kaşınması ile saati tayin eden adam!

Çubuğunu yakan şekerci saat 19 un en sakin ve huzurlu adamıdır

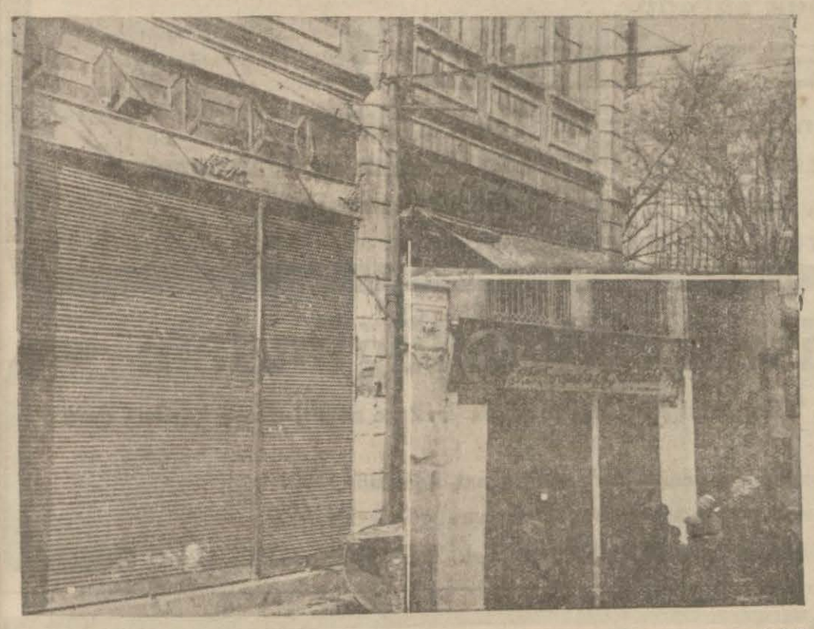

Ortalık çok kararmış. Yediye iki dakika var! Eminönünden başlayarak, Sirkeciye doğru, sokaklarda müthiş bir panik başladı. Kaçan kaçana... Dükkânını kapayan kapayana... Biribiri arkasma, kulak tırmalayıcı gürültülerle inen kepenklerin sesi, tramvayların gıcırtısını bile susturuyor.

Bu arada, yarı indirilmiş dükkânların önünde yalvarmalar:

— Bu akşam beni kahvesiz mi bırakacaksın?... Aç yahu...

Yalvaranınkinden daha acıklı bir ses cevap verir:

— Açamam... ceza var!..

— Beni tanımadın galiba... Nuri, ben Nuri!..

Dükkân sahibinde küçük bir tereddüt, kepengin hafifçe sürüşü ve aralığından müşteriyi tepeden tırnağa süzüş. Neden sonra; fısıltı kadar yavaş:

— Hele az bekle... Kalabalık savulsun!

Bu sözde, ümide düşürücü bir vait kokusu sezen müşteri bekleyedursun, Eminönü meydanında bir kaynaşmadır, gidiyor; belediye memurunun gölgesini yirmi metre uzaktan gören bir kestaneci, tenekesini sırtına, maşasını eline almış, habre koşuyor. Nasılsa, geç kalan bir dükkân sahibinin gırtlağını yırtarcasına haykırışı:

— Sıtrak!.. Sıtrak!..

Sıtrak biraz sonra, eli pantalonun düğmesinde geldi:

— Az buçuk, bir işe gitmiş idim. Vakit, o kadar daralmıştır ki beni çağıreorsun?..

Ustası, kızdı:

— Tereyağı... Bunu, her akşam sana ağnacatağız ki, saat elifi elifine yediye gelinces' kapatacağız deyi!..

Bu esnada en telâşsız adam köşebaşındaki şekerci... Bir taraftan fosur fosur sigarasını içiyor, bir taraftan da, komşusu pastırmacı ile şakalaşıyor.

Bazı kapalı kepenklerin önünde çok geçmeden, mini mini dükkâncıklar peyda oluvermişti. Bir yolcu, yanındakinin kolunu dürterek bu dükkânlardan birinin satıcısını gösterdi:

— Tanır mısın?

— Hayır!..

— Ben çok iyi tanırım. Kendisile içli dışlıyız!

— Anlamadım...

Güldü:

— Gündüzleri, saat yediye kadar iç ticareti yaparız, yediden sonra da böyle dış ticareti... İçli dışlı diye buna demezler mi?

İki kadın, ikisinde de yaş yetmiş, iş bitmiş... Durmadan söyleniyorlar:

— Tuh... ne acındım ama, ne acındım... Sen, tam dükkândan içeri adımı at, kolundan tutup kapı dışarı etsinler... Tuh, yazıklar olsun. Ne makara alabildim, ne de koka... Akşama, kıza nasıl meram anlatacağız bilmem...

— Ya, beni sormuyorsun. Ömer efendi mağazasında afal afal: "çorap dairesi nerede?„ diye sorarken zangır zangır ziller çalmağa başlamaz mı? Öyle korktum ki kırk güne çıkarsam iyidir!.. Meğerse, kapanacağına yakın, içerde böyle zil çalarlarmış. Çöp bile alamadan çıktım!..

Aradan yarım saat geçmemişti. Ortada kasap, bakkal, manav gibi zaruri havayiç satanlardan başka dükkân kalmadı.

Yalnız buna mukabil, her dükkânın önünde, nereden geldikleri belli olmayan birer ayak satıcısı peyda oldu. Dükkânlar kapandıktan sonra, bakıyorum, şu köşebaşındaki karamelacı çocuğun bile keyfi yerinde...

Biraz Balıkpazarına doğru yürüyeyim dedim. Ne göreyim, bu yana da bir rıssızlıkkır, çökmüş. Ağızlarını, her müşteriye balina balığı gibi açan balıkçılar da tıs yok... Yalnız, meyhane çığırtganları, kapı önlerinde gelip geçeni önlemeğe çalışıyorlar:

— Barbunya beyim... Kolyoz beyim!.. Torik beyim...

Her balığın sonuna bir beyim getirdiler mi, müşteriyi davet etmiş oluyorlar.

Omuzu omuzu sökmeyen kalabalıktan artık eser kalmadı. Karanlık cadde de, evine dönen beş on yolcudan başka kimseler görünmüyor. Dükkânların kapanmaları yüzünden bazı esnafın, kazançları azalmış olabilir. Fakat, beri taraftan, vaktinde, ve saati saatine iş görmeğe alıştık.

Kanun tatbik edildiği gündenberi, alış veriş ettiğimiz dükkâncılar, arkanızdan bağırıyorlar:

Aman, saati şaşırmayın!.. Yedi dedi mi kapıyoruz!

Dün öteberi aldığım bir dükkâna uğramıştım. Adamcağız; beni görünce; hemen saatine baktı. Güldüm:

— Alışkanlık beyim. Sabah, öğle akşam, içeri ne vakit bir müşteri girse, saati çıkarıyorum... Bir türlü alışamadım. Ama, bizim yanımızda bir manifaturacı var. Saati olmadığı halde kapanma zamanı geldiğini anlıyor.

— Nasıl ?

— Ben de merak ettim de soracak oldum. Dedi ki "birebirden sırtım kaşınıyor! Kaşımtı başlar başlamaz vakit geldiğini anlayıp hemen kepenklere el atıyorum.„

Sonra bana döndü:

— Acaba, bu kaşıntı neden?

Dedim ki:

— Dayak yiyecek adamın sırtı kaşınırmış. Ceza da dayaktan sayılmaz mı?

M.SALÂHADDİN

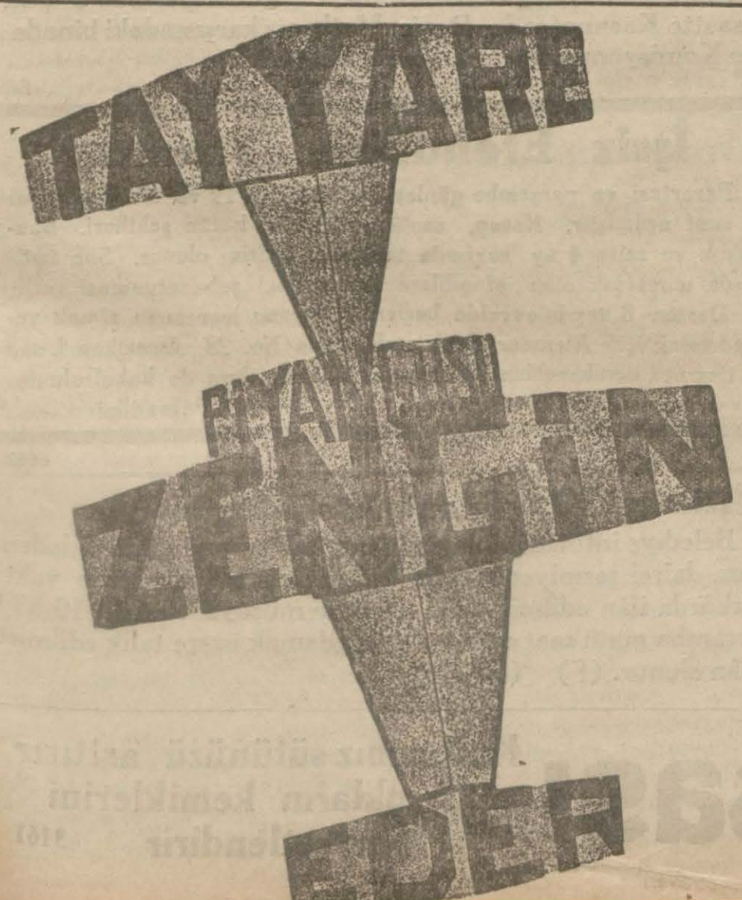

İstanbul Haricî Askerî Kıtaat ilânları.

Çorlu ve Muratlı Garnizonundaki kıt'aların yemek Pişirme soba ihtiyaçları için uzun köprünün kara burcek istihsalâtından olmak üzere 128600 kilo linyit kömürü pazarlıkla alınacaktır. Pazarlık günü 10 Birinci Teşrin 934 çarşamba günü saat 15 tedir. Evsaf ve şeraitini öğrenecekler her gün pazarlığa iştirâk edeceklerin belli gün ve saatte Çorluda Satınalma komisyonuna müracaatları. (378) (6421)

* * *

Vize kıtaatı ihtiyacı için 44841 kilo Saman, 921920 kilo Arpa ve 645758 kilo Kuru Ot tekrar pazarlığa konmuştur. İhalesi 14-10-934 pazar günü saat 15 tedir. Evsaf ve şeraiti evvelki gibidir. Taliplerin aynı gün ve saatte teminatlarile birlikte Komisyonumuza müracaatları. (380) (6468)

* * *

Muratlıdaki kitaatın ihtiyacı için pazarlıkla alınacak 9000 kilo yemlik kuru ota verilen fiat pahalı görüldüğünden tekrar pazarlığa konmuştur. Pazarlık günü 10 Birinci Teşrin 934 çarşamba günü saat 15,30 dadır. Evsaf ve şeraiti eskisi gibidir. Pazarlığa iştirâk edeceklerin belli gün ve saatte teminatlarile Çorludaki Komisyona müracaatları. . (381) (6469)

* * *

Tekirdağı kıtaat ve müessesatında kullanılmak üzere Linyit maden kömürü ve odun yakabilecek (50) büyük (80) küçük soba yeniden tadil edilmiş şartnamesi mucibince 25-9-934 tarihinden itibaren açık münakasaya konulmuştur. İhalesi 15-10-934 tarihine rastlayan pazartesi günü saat 15 dedir. Evsaf ve şeraitini öğrenmek ve nümunesini görmek isteyenlerin her gün ve münakasaya iştirak edeceklerin de belli gün ve saatte Tekirdağında Fırka Satınalma Komisyonuna müracaatları. (382) (6471)

* * *

Yüz kırk bin kilo kuru fasulye kapalı zarf usuliyle ihalesi 3 Teşrinisani 934 cumartesi günü saat on dörttedir. Şartnamesini görmek üzere her gün ve ihale günü de vaktinden evvel teminat ve teklif mektuplarını makbuz mukabilinde Ankarada Levazım Amirliği satınalma komsiyonu Riyasetine vermeleri. (383) (6470)

* * *

İzmir 3 Tay. Alayının ihtiyacı için 145200 kilo ekmeği kapalı zarfla satın alınacaktır. İhalesi 28-10-934 pazar günü saat 15,5 tedir. Taliplerin şartnamesini görmek için her gün ve münakasasına iştirâk edeceklerin belli gün ve saatte İzmirde satınalma komisyonuna müracaatları. (384) (6472)

* * *

Çorlu ve Muratlıda kıt'at ihtiyacı için 2055 kilo Domates salçası açık münakasa ile alınacaktır. Münakasa günü 7-10-934 pazar günü saat 15 tedir. Evsaf ve şeraitini görmek isteyenlerin her gün ve münakasaya iştirâk için de belli gün ve saatte teminatlariyle birlikte Çorludaki komisyona müracatları. (271) (5843) 6707

* * *

Ordu İhtiyacı için 300 adet Dolu sıhhiye arka çantası kapalı zarf usuliyle satın alınacaktır. İhalesi 16 - 10 - 934 Salı günü saat 14 te dir. Talipler evsaf ve şartnamesini görmek üzere her gün öğleden sonra ve münakasaya iştirâk edeceklerin O gün ve saatinden evvel teminat ve teklif mektuplariyle birlikte M. M. V. Satınalma komisyonuna müracaatları. (287) (5959) 6724

* * *

Vize Kıt'atının ihtiyacı olan 5096 ve Pınarhisar kıt'atının ihtiyacı olan 4091 kilo Sabun açık münakasaya konulmuştur. Talip çıkmadığından tekrar yirmi gün münakasaya konmuştur. Münakasa günü 20-10-934 saat 15 tedir. Evsafı görecekler her gün ve münakasaya iştirâk edeceklerin belli gün ve saatte komisyona müracaatları. (270) (5844) 6708

* * *

İzmir Müstahkem Mevki kıt'atının ihtiyacı için 1593000 kilo odun kapalı zarfla münakasaya konmuştur. Ihalesi 17 Teşrinievvel 934 çarşamba günü saat 15 dedir. Taliplerin şartnamesini görmek için Izmirde Müstahkem Mevki satınalma komisyonuna müracaatları. (311) (6066) 6731

* * *

Garp Hd. Liva kıt'atının ihtiyacı olan ve aşağıda cins ve mıktarı yazılı erzak 20 gün müddetle açık münakasaya konmuştur .8-10-934 pazartesi günü saat 14 de ihaleleri yapılacağından taliplerin yüzde 7,5 teminat akçeleriyle birlikte belli gün ve saatte gelmeleri ve şeraiti öğrenmek isteyenlerin her gün Liva satınalma komisyonuna müracaatları. (276) (5933)

Kilo	Cinsi
75000	Kuru Ot
75000	Kuru Ot
67500	Saman
67500	Saman
110000	Arpa
110000	Arpa

6715

Fakir çocuklara yardım için

Toptancı tüccarlar, bakkallar, zahireciler ve manifatura tüccarlarile zenginlerin nazarı dikkatine !...

Geçen sene olduğu gibi bu sene de Cümuriyet bayramında fakirlerimize yiyecek ve giyecek ile yardıma çalışmaktayız. Elli bine yakın nüfusu ve içlerinde oldukça mühim yoksulu olan bir muhitte yapacağımız yardımı fazlalaştırmak için her zaman olduğu gibi cümlenizden vardım diliyoruz.

İçtimai yardım; fert için fazilet, yoksul için kuvvet yurt için refah ve saadet kaynağıdır.

Topkapı Türk Fukaraperver Hayır Müessesi Müdüriyeti

Göz Hekimi
Dr. Süleyman Şükrü
Birinci sınıf mütehassıs
(Bâbıali) Ankara caddesi No. 60
6645

ELHAMRA
KADIN BERBERİ
HÜSEYİN
Bugünden itibaren muhterem müşterilerini kabule başladığını ilân eder. Elhamra pasajında No. 10.

İstanbul 1 inci hukuk mahkemesinden:

Müddei: Veznecilerde 6 numaralı evde Madam Antuvanet Faika hanımla Beyoğlunda Şişlide Bomonti Efe sokak 36 numaralı evde oturan Nazmi Bey arasında açılan ve 36 No. lu gayri menkule mevzu haczin fekki talebine mütedair olan davadan dolayı tebliği muktezi dava arzuhali suretinin mumaileyh Nazmi Beyin ikametgâhı hazırının meçhuliyeti hasebile hukuk usulü muhakemeleri kanununun 141 inci maddesi mucibince on beş gün müddetle ilânen tebliğine karar verilmiş olduğundan mumaileyh Nazmi Bey işbu ilânın ferdasından itibaren on beş gün zarfında cevap ita etmediği takdirde hakkında muamelei müteakibei kanuniyenin ifa edileceği ilân olunur. (3339)

MECCANEN
İncili Şerif
kitabını göndermek için adresimize yazınız :
Maison de la Bible Dpt. T. 2.
GENEVE (SUISSE)
3306
6935

DEVLET DEMİRYOLLARI İDARESİ ILANLARI

Havaleli eşya tarifesinde tenzilât

Havaleli oldukları için seyri sefer ücrete tâbi tutulmakta olan mobilya, pamuk, banyo, fidan gibi maddelerden seyrihafifle nakledilmek şartile seyrihafif birinci sınıf ücretleri alınacaktır. Bu suretle ücretlerde yapılan tenzilât nisbeti %65 tir.

Bu tenzilât mobilya nev'ine dahil eşya için on ve diğer havaleli eşya için yirmi olup birinci teşrin 934 tarihinden itibaren tatbik edilecektir.

653 ton odunun kapalı zarfla münakasası Ankara'da Idare binasında 20 - 10 - 934 Cumartesi günü saat 15 de yapılacaktır. Tafsilât Haydarpaşa ve Ankara veznelerinde üçer liraya satılan şartnamelerde yazılıdır. (6254) 6764

Halkalı Ziraat Mektebi Müdürlüğünden:

Kilo
60000 Balya Saman

Verilen fiathaddi lâyik görülmediğinden müzayede günü 15 Teşrinievvel 934 pazartesine bırakılan mıktarı yukarıda yazılı Samana talip olanların müzayedeye iştirâk için mezkûr günde saat on beşte Yeşilköyde Halkalı Ziraat Mektebin de Çiftlik İdare Hey'etine müracaatları. (6114)

İstanbul Kumandanlığı satınalma komisyonu ilânları

Çatalca Müstahkem mevki kumandanlığı emrindeki kıt'at ihtiyacı için aşağıda cinsi ve mıktarları yazılı erzak ve kömür satın alınacaktır. Talip lerin ve nümunelerini görmek üzere her gün, teminat ve teklifnameleriyle beraber vaktinden evvel Fındıklıdaki komisyonda hazır bulunmaları. (6331)

	Saat	Gün	Münakasa tarihi	Kilo	Cinsi
Kapalı zarf	14	çarşamba	31 Teşrinievvel 934	20,000	Pilavlık Pirinç
„ „	14,	„	31 Teşrinievvel 934	8,000	Çorbalık Pirinç
Açık münakasa	14,30	„	31 Teşrinievvel 934	14,000	Mercimek
„ „	15	„	31 Teşrinievvel 934	25,000	Bulgur
Kapalı zarf	15,30	„	31 Teşrinievvel 934	82,000	Tuvenan Kömürü
„ „	16,30	„	31 Teşrinievvel 934	162,000	Lavemarin Kömürü

* * *

Fırka kıtaatı ihtiyacı için 300 ton Un kapalı zarfla satın almacaktır. İhalesi 31 Birinci Teşrin 934 çarşamba günü saat 16 dadır. Taliplerin şartname ve nümunesini görmek üzere her gün, teminat ve teklifnamelerile beraber vaktinden evvel Fındıklıda Satınalma Komisyonunda hazır bulunmaları. (163) (6330)

* * *

Istanbul ve Çatalca Müstahkem Mevki Kumandanlıklarına bağlı kıt'at ihtiyacı için 125 adet büyük ve 68 adet küçük madeni soba pazarlıkla satın alınacaktır. Ihalesi 10 Teşrinevvel 934 çarşamba günü saat 15 dedir. Taliplerin şartname ve nümunelerini görmek üzere her gün ve teminatlariyle zamanından evvel Fındıklıdaki Komisyonda bulunmaları. (159) (6252) 6781

* * *

Niğdede teslim edilmek üzere :

2 Adet 5 No. lu nikelli Marka Zonguldak tipi madeni soba.

3 Adet 3 No. lu nikelli Marka Zonguldak tipi madeni soba.

20 Adet Büyük : Ordu Tipi veya kule markalı linit kok, kıriple kömür.

30 Adet Küçük: lerini yakabilecek tertibatı haiz madeni. Soba.

Pazarlıkla satın alınacaktır. Ihalesi 10 Teşrinievvel 934 çarşamba günü saat 16 dadır. Taliplerin şartnamesini görmek üzere her gün ve teminatlariyle beraber ihale zamanından evvel Fındıklıdaki komisyonda hazır bulunmaları. (158) (6253) 6782

* * *

F. Kıt'atının ihtiyacı için pazarlıkla alınacak olan 50 ton una taliplerin verdikleri fiat pahalı görüldüğünden işbu 50 ton un yeniden pazarlıkla satın alınacaktır. İhalesi 10 Teşrinievvel 934 çarşamba günü saat 15 dedir. Taliplerin şartname ve nümuneyi görmek üzere her gün ve teminat makbuzlariyle o gün vaktinden evvel Fındıklıda komisyonda hazır bulunmaları. (166) (6328) 6866

Ankara Jandarma Satınalma Komisyonundan:

Nümune ve evsafına uygun olmak şartile (2086) metre haki elbiselik bez pazarlıkla satın alınacağı ve pazarlığı 9-10-934 salı günü saat onadan on bire kadar yapılacaktır, Şartnameyi görmek için İstanbul'da Gedikpaşa Muayene Heyetine ve Ankarada pazarlık için de Komisyonumuza gelmeleri. (6316)

Deniz Levazım Satınalma Komisyonundan:

4 Birinci Teşrin 1934 tarihinde yapılan kapalı zarf münakasasında teklif olunan fiatların pahalı görülmesi dolayisile pazarlıkla alınmasına karar verilen 4819 adet kazan borusu 11 Birinci Teşrin 1934 tarihine rastlayan Perşembe günü saat 14 de ihale edilecektir. İsteklilerin şartnamesini görmek üzere her gün ve pazarlık için o gün ve saatte Komisyona müracaatları. (6447)

Beyoğlu Altıncı Noterliği Vekilliğine

Temyiz mahkemesi Ikinci Ceza Reisliğinden mütekait Fahrettin Bey tayin olunmuş ve 4-10-934 tarih Perşembe gününden itibaren Galata'da Tünel civarında Billûr sokağında Taptas hanındaki dairei mahsusasında vazifeye başladığı ilân olunur. (3332)

Süt Meselesi halledildi!

KARS SÜTÜ

Kars yaylalarının binbir çiçeklerile beslenen ineklerin sütüdür. Son sistem makinelerde el değmeden hazırlanmıştır. Kat'iyyen ekşimez, bozulmaz. En nefis içme sütü mahallebi sütlâç gibi tatlılar KARS SÜTÜNDEN yapılır. KARS SÜTÜ elinizin önünde her dakika hazır saf inek sütüdür.

Bakkallardan isteyiniz!

KARS Süt Fabrikası umumî satış yerleri:

İnstanbul, Taşçılar 17. Telefon 23771.
Ankarada Hacı Etem zade İbrahim ve Mahtumu.
İzmir, Şekerci Ali Galip ticarethanesi
Trabzon, İstanbul Bakkaliyesi.

Banka Komerçiyale İtalyana

ANONİM ŞİRKET

Resmî sermayesi tamamen tediye edilmiş Lit. 700.000.000
Ihtiyat akçesi Lit. 144.244.493,35
Merkezi Idare MILANO.
Italya Hazine si Mümessili
GALATA MERKEZI : Voyvoda caddesi — Telefon numarası 44841-2-3-4-5.
ISTANBUL ŞUBESI: Alalemciyan Han—Telefon numarası 22900-3-11-12-15
BEYOGLU ŞUBESI: Istiklâl caddesi, No. 247 — Telefon numarası 41046.
IZMIRDE ŞUBE :

30 Haziran 1934 tarihinde hesabatın vaziyeti

Aktif

Kasa, cüzdan, Italyan hazine bonoları ve Bankalar nezdinde nukut	Lit.	5.691.650.081,35
Röporlar	„	98.477.579,10
Bankaya ait esham ve tahvilat ve Banka afilyasyonlarına iştirakler	„	440.406.983,45
Borçlu hesbı cari ve muhabirler	„	2.091.364.742,25
Kabul dolayisile borçlular ve muhtelif borçlular	„	424.580.181,—
Aval ve kefalet dolayisile borçlular	„	345.458.181,15
Emvali gayri menkûle	„	83.267.000,—
Mefruşat ve mesarifi tesisiye	„	1,—
Berayi hıfz mevdu Esham ve Tahvilât:	Lit.	9.175.204.749,30
Berayi Kefalet Lit. 9.262.813,—		
Berayi teminat „ 957.607.494,—		
Serbes depo olarak „ 10.271.231.875,—		
	„	11.238.102.182,—
	Lit.	20.413.306.931,30

Pasif

Resmi sermaye	Lit.	700.000.000,—
Ihtiyat akçesi	„	144.244.493,35
Hissedarlar hissei temettü hesabı	„	381.895,—
Tasarruf Sandığı ve hesabı cari mevduatı	„	1.501.500.293,05
Alacaklı hesabı carî ve muhabirler	„	6.004.618.780,90
Ticarî kabuller ve muhtelif alacaklılar	„	310.263.160,35
Aval ve Kefalet dolayisile alacaklılar	„	345.458.181,15
Tedavülde çekler	„	143.992.279,65
Senei Sadıka safi temettü'ü	„	3.136.431,10
Senei haliye safi temettü'ü	„	21.609.234,75
	Lit.	9.175.204.749,30
Esham ve tahvilât tevdi edenler :		
Berayi kefalet Lit. 9.262.813.—		
Beray i teminat „ 957.607.494.—		
Serbes depo olarak „ 10.271.231.875.—		
	„	11.238.102.182,—
	Lit.	20.413.306.931,30

İnhisarlar U. Müdürlüğünden:

2280	Adet	Ağaç Kalem sapı	13-10-934 cumartesi saat 14 te
2000	„	Mürekkep Lâstiği	
1100	„	Büyük El Defteri	
1425	„	Mukavva kaplı küçük el defteri	
200	„	Imza kurutma defteri	
14500	„	Kâğıt dosya	
900	„	Masa Kartonu	
125	„	Maden kalemlik	
4825	Yumak	50 Gramlık Sicim.	
2000	Şişe	Yarım Kiloluk Sabit mürekkep	15-10-934 pazartesi saat 14 te
1000	„	„ „ Kırmızı mürekkep	
1800	„	Istampa mürekkebi	
1800	Kutu	Büyük ve küçük tel raptiye	
1650	Şişe	Zamk 125 gramlık şişelerde	
1800	Adet	Zamk Fırçası	
1150	„	Cam süngerlik	
1000	„	Küçük sünger	
2650	„	Yazı makinesi şeridi.	
530	Top	Çizgili kâğıt	17-10-934 müsadif çarşamba günü saat 14 te
5350	„	Kalın ve ince makine kâğıdı	
675	„	Tezkerelik kâğıt	
3610	Kutu	Büyük ve küçük karbon kâğıdı	
36000	Adet	7 numara sarı zarf	
15600	„	Siyah kurşun kalemi	
29000	„	Kopye kurşun kalemi	
9600	„	Renkli Kurşun kalemi	
275	„	Yazı makinesi fırçası	

Yukarda nev'i ve mıktarla rı yazılı Levazımı kırtasiye hizalarında yazılı tarihlerde paz arlıkla satın alınacaktır. Taliplerin nümune ve şartnamele rini görmek üzere her gün ve pazarlık için de tayin olunan vaktinde yüzde 7,5 muvakkat teminat parasiyle birlikte Ciba lideki alım satım komisyonuna müracaatları. (6190)

Mond-Extra Gold

Mond Extra Gold

tıraş bıçağı o kadar hafif keser ki tıraş olduğunuzdan haberiniz bile olamaz. İşte bu sayede tekmil Macaristan ve Avusturya Mond-Extra Gold tıraş bıçağını tercih etmiştir.
10 adedi 125 kuruş iken şimdi 75. kuruşa tenzil edilmiştir.
Her yerde satılır.
Toptan satış: Galata Kürkçübaşı han No 4.

Birinci yenileme bürosundan:

4 kânunuevvel 933 tarihinden evvel İstanbul Asliyè ikinci Ticaret mahkemesince yapılmış Vays und Frayfag kanalizasyon şirketile Mehmet Ruhi Bey arasında mütekevvin delil tesbiti keşif dosyasının yenilenmesi için verilen beyanname müddeialeyhin ikametgâhı meçhul olması hasebile tebliğ edilememiştir. Büroca 20 gün müddetle ilânen tebligat icrasına karar verilmiş ve celse günü olarak 30-10-934 salı saat 14 tayin edilmiş olduğundan mezkûr gün ve saatte Yenipostahane binasında kâin birinci yenileme bürosuna gelmediği takdirde 2367 numaralı kanun ahkâmına tevfikan yenilemenin gıyabında icra kılınacağı tebliğ makamına kaim olmak üzere ilân olunur. (3336)

İstanbul beşinci icra memurluğundan:

Mahmutpaşa civarında Mengene sokağında 17 numaralı evin iki odasını fuzulen işgal eden Servili Mesçit imamı merhum Ömer efendinin zevcesi Emine hanım aleyhine Mahmutpaşada Mengene Tasfir sokağında hafız Hasan efendi tarafından İstanbul asliye birinci hukuk dairesinden istihsal edilen 34 - 151 numara ve 30-6-34 tarihli ilâmı icramızın 34 - 6405 numaralı dosyasile takip edilmekte olduğundan mahkûmun aleyhanın ilâmda yazılı adresinden çıkmış olması hasebile tebligat yapılamamış olduğundan itiraz ve tahliye müddetleri birleştirilerek bir ay müddetle ilânen tebligat yapılmasına karar verilmiştir. (3331)

Istiklâl Lisesi Müdürlüğünden:

1 — Henüz kadrosu dolmıyan birkaç sınıf için kız ve erkek leylî ve neharî talebe kaydına devam olunmaktadır.
2 — Kayıt için hergün saat ondan on yediye kadar müracaat edilebilir.
3 — İsteyenlere, mektebin kayıt şartlarını bildiren tarifname gönderilir.

Adres: Şehzadebaşı, Polis merkezi arkası. Tel. 22534 (3106) 6766

Deniz yolları

IŞLETMESI

Acenteleri : Karaköy Köprübaşı
Tel. 42362 — Sirkeci Mühürdarzade Han. Tel 22740

İzmir sür'at İskenderiye yolu

İZMİR vapuru 9 Birinci Teşrin SALI 11 de Galata rıhtımından kalkacak doğru İzmir, Pire, İskenderiye ve Portsaide gidecek ve dönecektir. (6439)

Rize - Portsait

9 Birinci Teşrin SALI gününden itibaren İskenderiye postalarımız Portsaide de uğrayacaklar ve dönüşte aynı vapurlar Karadenize geçerek Rize'ye kadar gidecekler - dir. Karadeniz iskelelerinden İzmir, Pire, İskenderiye ve Portsait için ve bu iskelelerden Karadeniz iskeleleri için doğru konşimento ile aktarmasız yük alınacaktır. (6474)

Trabzon yolu

ANKARA vapuru 9 Birinci Teşrin SALI 20 de Galata rıhtımından kalkacak. Gidişte Zonguldak, İnebolu, Sinop, Samsun, Fatsa, Giresun, Vakfıkebir, Trabzon, Rize'ye. Dönüşte bunlara ilâveten Sürmene, Ordu'ya uğrayacaktır. (6475)

BARTIN YOLU

BURSA vapuru 8 Birinci Teşrin PAZARTESI 19 da Sirkeci rıhtımından kalkacak mutat iskelelere uğrayarak Cide'ye kadar gidip dönecektir. (6476)

RADYOLİN

En Büyük sergilerde 18 diplom 48 madalya kazanmıştır.
Böyle güzel dişler yalnız
RADYOLİN
kullananların dişleridir.
Diş tabipleri diyorki:
" Dişlerin ve ağızın sıhhati sabah ve akşam günde 2 defa dişleri temizlemekle kabildir. „

6854

Maden Kömürü Sobası Elâziz Valiliğinden:

Vilâyet Daire ve müesseseleri için elli ilâ yüz dane muhtelif boyda maden kömürü sobası satın alınacaktır. Sobaların, Ereğli maden kömürü yakılmasına müsait olması lâzımdır. Yerli malı olmak şartile tip ve fiatlarının 11 Teşrinievvele kadar Vilâyet Makamına bildirilmesi ilân olunur. (6399)

6918

Istanbul Ziraat Mektebi Satınalma Komisyonu Reisliğinden:

Mektebimizin 934 malı senesi ihtiyacından olan Ekmek ile Kuru ot 23 Teşrinievvel 934 tarihine müsadif salı günü saat 15 de ihale edilmek üzere kapalı zarf usulile münakasaya konulmuştur. Taliplerin şartları anlamak üzere her gün ve münakasaya iştirâk için de mezkûr günde İstanbul Maarif Müdürlüğü binasında Liseler Muhasebeciliği nezdindeki Komisyona müracaatları. (6276)

6795

Deniz Levazım Satınalma Komisyonundan:

2 Birinci Teşrin 934 tarihindeki açık eksilmesine talip zuhur etmiyen 9650 kilo yaş sebze 9 Birinci Teşrin 934 salı günü saat 14 de pazarlıkla ihale edilecektir. Şartnamesini görmek isteyenler her gün ve eksilmeye gireceklerinde o gün ve saatte Kasımpaşada Deniz Matbaası karşısındaki binada kâin Komisyonumuza müracaatları. (6362)

6896

İşsiz Efendilere Yardım

Pazartesi ve perşembe günleri saat 17 den 19 ve 19-21 e kadar iki sınıf açılmıştır, Hesap, usulü defterinin bütün şekilleri. Bankacılık ve saire 4 ay zarfında tamamen tedris olunur. Son imtihanda muvaffak olan efendilere muhasebeci şehadetnamesi verilir. Dersler 8 teşrinievvelde başlar. Programı meccanen almak ve kaydolmak için Alemdar Park caddesinde No. 23 Amerikan Lisan ve ticaret dershanesine müracaat. Hususî ders de kabul olunur. Ücret yarıya indirilmiştir. A. Pakraduni

6662

Jandarma Umum Kumandanlığı Ankara Satınalma Komisyonundan:

1 — Pazarlıkla satın alınması icap eden 2 kalem eşyanın isim mıktar, pazarlık günü ve saati aşağıya yazılmış ve şartnameden bir suret İstanbul Gedikpaşada Jandarma muayyene hey'etine gönderilmiştir. İstekliler komisyonumuza ve muayene hey'etine müracaatla şartnameyi görmeleri ve pazarlık için de muayyen gününde komisyonumuza gelmeleri. (6401)

2 — 30 adet mahruti çadır 11-10-934 perşembe günü saat 11 de

3— 555 adet ekmek torbası 13-10-934 pazar günü saat 11 de.

İstanbul Millî Emlâk Müdürlüğünden:

Belediye intihabı dolayisile bugünkü pazar günü öğleden sonra dairei resmiyenin tatil bulunması münasebetile vakti mezkûrda ilân edilmiş olan emvalin müzayedeleri 10-10-934 Çarşamba günü saat on dörtte yapılamak üzere talik edilmiştir. İlân olunur. (F) (6465)

Umumî Neşriyatı ve Yazı İşleri Müdürü ETEM IZZET

Süt veren annelere **Fosfatlı Şark Malt Hülâsası** Kullanınız sütünüzü arttırır Çocukların kemiklerini Kuvvetlendirir 3161