Bütün Türkiye
Mehmet Efendi
Mahtumları
Kahvesini içiyor
Ist. Mısırçarşısı kapısı karşısında

# Milliyet

Sahip ve Başmuharriri : Siirt Meb'usu MAHMUT

İSTANBUL BÜYÜK MİLLET MECLİSİ KÜTÜPHANESİ 5795

Bütün Türkiye
Mehmet Efendi
Mahtumları
Kahvesini içiyor
Ist. Mısırçarşısı kapısı karşısında.

FIATI 5 KURUŞTUR | 9 uncu sene No. 3013 PAZAR 1 Temmuz 1934 | Tel: { Müdür : 24318, Yazı işleri müdürü : 24319. Idare ve Matbaa : 24310.

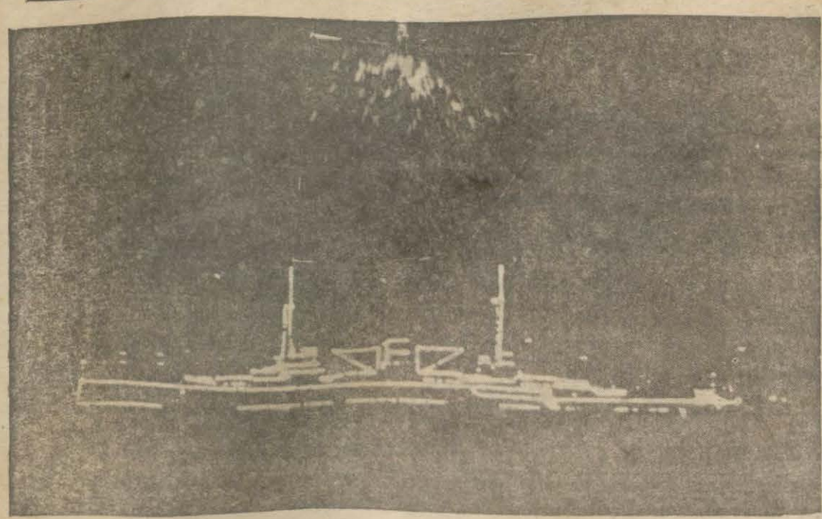

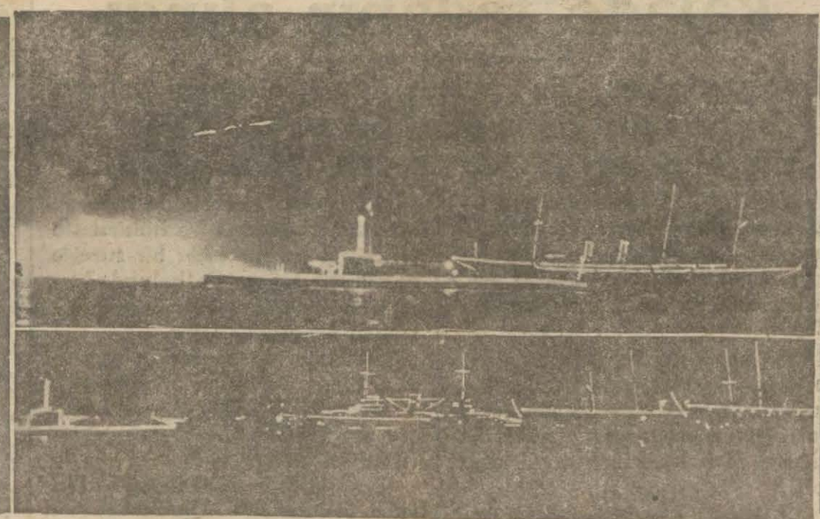

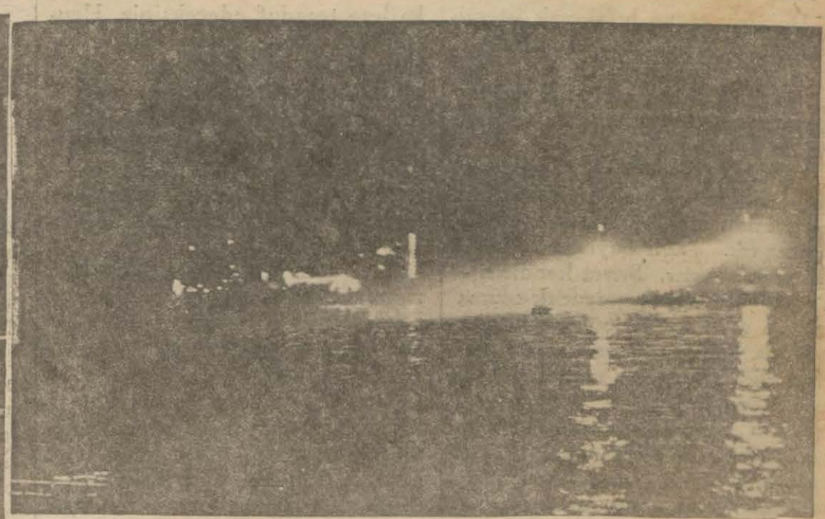

Geceki deniz şenliklerinden bir kaç intıba

# Şehinşah Hz. şerefine gece yapılan deniz şenligi pek muhteşem oldu

## Kardeş milletin büyük Reisinin yarın şehrimizden ayrılmaları muhtemeldir

### *Deniz şenliği şimdiye kadar bir eşi daha görülmemiş çok muazzam bir şenlik oldu..*

### Dolmabahçe ve Beylerbeyi sarayları önünde kardeş milletlerin büyük Reisleri şerefine yapılan tezahürat

Büyük misafirimiz Şehinşah Hazretleri, evvelki geceyi de Dolmabahçe sarayında geçirmişler ve dün dai - relerinde meşgul olarak hiç bir yere çıkmamışlardır.

Gazi Hazretleri de Beylerbeyi sarayında istirahat etmişler, akşam üzeri saat 17,30 da maiyetleri erkânı refakatlerinde bulunduğu halde Sakarya motörile Boğazda bir tenezzüh yapmışlardır.

*Denizdeki şenlik pek muhteşem oldu*

Dün gece Şehinşah Hazretleri şerefine denizde yapılan fener alayı çok muazzam ve güzel olmuştur. Alâ ya, Deniz Yolları idaresinin İzmir, Ege, Vapurculuk şirketinin Bartin, Akayın Heybeliada, Kalamış, Şirketi Hayriyenin 72, 73 numaralı ve Hali - cin 4, 9 numaralı vapurları ile tahlisiye idaresinin cankurtaran vesaiti, Liman şirketinin beş romörkörü ve 5 saç dubası iştirak etmiş, kılavuzluk romorkörleri ile otuzdan fazla hususî motör de arkada sıralanmışlardır. Bütün bu deniz vesaiti tepeden tırnağa kadar eelktrikle ve Türk - İran bayraklarile donatılmışlar, Dolmabahçe önünde demirli duran Yavuz zırhlı - mızla diğer torpidolarımız da tamamile tenvir edilmişlerdir. Şehinşah Hz. n'n teşrifleri dolayısile donanan İstanbul hakikaten nurlu bir gece daha geçirmiştir.

*Gazi Hazretleri motörden denizdeki halkın çoşkun tezahüratını seyrediyorlar*

*İlk hazırlıklar*

Saat 19 da Ege ve İzmir vapurları Galata rıhtımından kalkarak Tophane önlerinde evvelce tayin edilen şamandıraya bağlamışlardır. Bu arada Şirketi Hayriyenin araba vapuru da Kabataş iskelesinden şehir bandosu - nu alarak denizaltı gemimizin yaki - rinde demirlemiştir. Haliç şirketinin 4 ve 9 numaralı vapurları deniz ticare ti müdürlüğü önündeki rıhtıma yanaş-

(Devamı 7 inci sahifede)

## Kapitalismin Sonu mu?

*Dr. Nizamettin ALI*

Son zamanda kapitalismin sonu geldiği hakkında neşriyat var. Kapitalism artık karikatür haline getiriliyor. Bu neşriyat hakikî bir şey mi ifade ediyor, yoksa politikacıların propagandası mıdır?

Meseleyi Almanyada Freiburg Üniversitesi İktısat Hocası Diehl ele almakta ve Belçika'da çıkan maruf bir iktısat mecmuası olan Revue d'Etudes'de tetkik etmektedir. Diehl diyor ki, bir kere, ferdiyetçiliği ve kapitalismi biribirinden ayırmalıdır. Ferdiyetçilik tam evsafile ancak Manchester'cilerde vardı. Fakat kapitalismde bilâkayıt ve şart yoktur. Böyle bir ferdiyetçilik on dokuzuncu asrın başında idi. O zaman iş mukavelesi serbestti. Patron işçiyi gecelere kadar çalıştırıyordu. Hattâ, Ingiltere'de, hususî bankalar bank - not çıkarıyorlardı. Şimendiferler, posta, kanallar fert idaresinde idi. Fakat bugün (bilâkayıt ve şart ferdiyetçilik) kalmamıştır. Bunun yerine devletin bir derece müdahalesi geçmiştir. O halde, kapitalismin sonu dendiği zaman, tam ferdiyetçiliğin sonu anlaşılıyorsa, bu çoktan vakidir.

Mesele şudur: iktısadî faaliyetin nâzımlığını hususî müesseselere mi yoksa bunu devletin yaptığı bir plâne göre nâzımlık edecek bir veya birkaç merkezî uzva mı bırakmalı?

Diehl burada, ikinci fikrin en namdar mümessili olarak Berlin Üniversitesi İktısat Hocası Sombart'ı gösteriyor ve ona şu şekilde hücum ediyor:

1 — Sombart diyor ki, tekniğin tekâmülü bitmiştir. Onun için kapitalism ancak teknik sahada yeni memleketlerde olabilir, teknik te eskilerde olamaz. Teknik bilhassa şu sebepten bitmiştir. Dünyada ham madde tükeniyor ve toprak te nakus eden nemâ veriyor. Som - bart'a şu surette cevap verilmektedir: Ham madde bitmiyor, bilâkis ham madde çıkarmak usûlleri ekemmül ediyor. Meselâ havadan azot çıkarılmaktadır. Böylece ziraat ihya edilmektedir. Keza kömürden yağ, tahtadan şeker çıkarılıyor. Son zamanda sun'î ipek yapıldı. Yakında sun'î yün, sun'î pamuk yapılacaktır. Hattâ terkip usulile gıda maddeleri istihsal edilmek üzeredir. Toprak nemâsının da artabileceği anlaşılmıştır. Binaenaleyh teknik duruyor sözü doğru değildir.

2 — Sombart'a göre iktısadî bakış tarzı değişmiştir. Artık teşebbüs adamının teşebbüs kabiliyeti azalmıştır. Nerede eski iktısat şefleri, nerede şimdikiler! Diehl buna karşı diyor ki, iş hiç öyle değildir. Speculation fikri hem bugün vardır, hem de bundan sonra da geniş bir cevelân sahasına maliktir. Hâlâ finans adamları ne kadar cesurca plânlar kuruyorlar, teşebbüslere girişiyorlar. Bilâkis, teşebbüsün azaldığı hiç görülmüyor.

3 — Nihayet Sombart carî nizamın değiştiğini bildiriyor. Diyor ki, kapitalismde serbest hareket vardı. Bugün tazyik ve takyit var. Bu sebepten burocratisation başlamıştır. Bu hal, hareket imkânını selbediyor. Meselâ kartellerde bu takyit şiddetle görülmektedir. Sonra, bugün her yerde fiatler kontrol

(Devamı 7 inci sahifede)

## Zaro ağanın hayatı kadar ölümü de hayret verdi!

### "Ömrü tabiî,, haddini yenen Zaro Veremi de yenmiş ve 157 sene dolaşmış

### Dün ceset üzerinde otopsi yapıldı ve Zaronın yaşamak kabiliyetinin yendiği bir çok arızalara rastlandı

### Otopsiden alınacak son neticeler Bütün dünya tıp âlemine ilân edilecek

Zaro Ağanın cenazesi dün yapılan fethi meyitten sonra ailesine teslim edilmiş ve belediyeden gönderi - len cenaze otomobili ile kaldırılarak Eyübe defnedilmiştir. Cenazenin merasim ile kaldırılacağı, cenaze - de polis ve asker bulunacağı söylenmiş, fakat yalnız cenaze arabası geldiği zaman Zaronun bütün akrabası müteessir olmuşlardır. "Cenazeyi bize sabahleyin verseydiler, beş yüz kişi ile kaldırırdık,, demişlerdir. Maamafih cenazeyi ailesi efradı beş otomobil ile takip etmişlerdir. Zaro Ağa, Eyüp camiinde ikindi vakti namazı kılındıktan sonra ailesi tarafından yeni ihzar edilen kab-

*Zaro Ağanın fethi m eyitten sonra yüzünün alçıdan ka lıbı alınıyor*

(Devamı 7 inci sahifede)

## Ölüm ve doğum derhal bildirilecek

### Hükûmet yeni bir kanun lâyihası hazırladı

ANKARA, 30 (Telefonla) — Mektum nüfusların tesçili hakkında bir kanun lâyihası hazırlanmıştır.

İhmal veya diğer bir sebeple yeni doğum ve ölümleri kaydet - tirmiyenler hakkında cezaî hükümler tatbik olunacaktır.

Bu lâyiha esaslarına göre nüfus kaydı mecburî tututmakta doğum vak'alarının bir ay içinde ölüm vak'alarının 10 gün içinde haber verilmesi lâzım gelmekte - dir.

Haber vermiyenler hakkında vilâyet ve kaza idare heyetleri 5 liradan 25 liraya kadar naktî cezaya karar verebilecekler ve bu kararlar kat'î olacaktır.

**BUGÜN**

3 üncü sahifede

AVUKAT B. GEBE MI?
Felek

AYAKKABI FIATLARI VE MÜŞTERİLER
Mümtaz FAIK

4 üncü sahifede

ÖZ DILIMIZLE
M. Salâhattin

*Almanyada karışıklık*

## Eski başvekil tevkif edilirken öldürülmüştür

### M. Göring diyor ki: *"Bize mukaveme t edenler kurşuna dizilmişlerdir,,*

### Von Papen'de isticvap edildi

BERLIN, 30. (A.A.) — Reuter ajansının istihbaratına nazaran, Nasyonal Sosyalist fırkasının bazı zümreleri arasında isyan çıktığı rivayetleri dönmektedir.

M. Göring'in evi, zabitanın nezareti altındadır.

Tirgarten mahallesi, M. Göring'in hususi polis memurları tarafından muhafaza edilmektedir. Bu hâdiselerin menşei Münih şehridir.

*Anadolu Ajansının notu:*

Bu haberi teyit eden mahiyette şimdiye kadar Berlinden başka bir haber alınmamıştır.

*Eski Başvekil öldürüldü*

PARIS, 30. (A.A.) — Eski Alman Başvekili jeneral Von Schleicher'in Berlin civarındaki bir sanatoryomda bugün tevkif edilirken öldürülmüş olduğu teeyyüt etmektedir. Jeneral mukavemette bulunduğundan kendisini tevkife memur edilenler tarafından vurulmuştur.

BERLIN, 30 (A.A.) — Alman istihbarat bürosu bildiriyor:

Sabık ordu nazırı Von Schleicher hücum kıtaatı idaresinin devlete muhasım mahafiliyle ve ecnebi devlet - lerle münasebatta bulunduğu ve bu

(Devamı 7 inci sahifede)

*M. Göring*

## Sinemaların kapanmasından hazine zarar görüyor

### Dün bir heyet Başvekili ziyaret etti ve Ankaraya bir murahhas gönderdiler

### Maliye Vekâletinin Belediye Reisine sinemaların açılmasını ve Devlet hazinesine ait vergilerin kaybına meydan verilmemesini bildirdiği söyleniyor

Sinemalar, İstanbul halkının bildiği veçhile Darülâceze hissesi verilmediği için bir müddettenberi belediye tarafından kapatılmıştır.

(Devamı 7 inci sahifede)

## Görüşler

### *Iranlılarla bir hasbihal*

Aka GÜNDÜZ

*Sizin En Büyük'ünüz, bizim En Büyük'ümüze ve onun açtığı yolda yürüyen bize konuk oldu. Günler var ki iki En Büyük'le iki En Büyük Ulus maddî, mânevî bir bayram içindedir. Bu konuk günlerini bir parlak sevinç bakımından önce, bir yeni tarih bakımından tahlil ve mütalea etmeliyiz.*

*İki Büyük Ulus'un geçmişinde olduğu gibi bugününde ve geleceğinde olan hayatlarındaki tıpa tıp benzerliği, sonunda ikisini de biribirine bağlamıştır. Bu bağlanış yalnız ikimiz için değil, fakat bütün bir dünya i - çin yepyeni bir olgu "hâdise" ve yepyeni bir meseledir.*

*Biribirine bu kadar pürüzsüz, bu kadar meselesiz bağlanan iki millet ve devlet - bugün - az görülür.*

*Düne kadar aramızda var gibi görünen ve mesele sanılan şeylerin, bugün anlaşıldı ki hiç birisi yokmuş ve olmıyacaktır. Gönüller, kafalar, nabızlar, silâhlar, ve hepsi birden ülküler*

(Devamı 7 inci sahifede)

TARİHİ TEFRIKA: 78 1 Tem

# İttihat ve Terakki!

(BAHAEDDİN ŞAKIR BEYIN BIRAKTIGI VESIKALARA GÖRE)

## *Abdülhamidi bile tirtir titrettiğini zanneden adam!*

Doktoru elden bırakmak istemiyen ve ne olursa olsun kendi tarafına çekmek istiyen Ahmet Celâlettin Paşa doktora 1905 senesi nihayetlerine doğru yazdığı bir mektubunda diyordu ki:

"Üstat Hazretlerine ramazan tebrikâtı vesaireye ait olmak üzere yazılan mektuplara elân cevap alamadık. Tabiî bayram tebriki de yapılacaktır. Şayet kendisinden hiç cevap alınmıyacak olursa biz de ayni suretle sükûtu ihtiyar ederek, teahhüratın sebepleri malûm oluncıya kadar muhaberatı tatil edeceğiz.

Sizin şahsınız hakkında endişeye düşmeğe mahal yoktur. Ihtiyacatınızın temin olunduğunu bilerek tahsilinize vesair meşguliyetlerinize devam ediniz. Size gönderilmesi lâzımgelecek tediyat için bana zamanında malûmat vermeniz kâfidir.

Avdetimde Sezai Beyi görüp veda edemediğimden dolayı meyus isem de, kendilerine olan kalbî hislerimden emin bulunduklarını ümit ettiğimden bu gibi âdi merasim cihetinden husule gelen tekâsülün nazarıdikkate alınmıyacağını zannederim. Kendisinin gözlerinden öperim. Bu selâmıma şu cümleleri de ilâve ediniz: Şimdiye kadar beyhude değilse de, pek ehline vermemiş oldukları zahmeti kalemiyelerini hakkile takdir eden namusperverane bir rüfeka heyeti ile isabetkârane gidecek yolsuların muhterem azasından birisi bulunacaklarını ve bu hususta bir haftaya kadar kendilerine tafsilât vereceğimizi şimdilik malûmat olmak üzere söyleyiniz.

Ahmet Rıza ile olan mülâkatınıza gelince: Zamanınızı suiistimal ettiğinizi, daha doğrusu tenezzül edilmiş olduğu kanaatini elbette size göstermiştir, ümidindeyim. Bizden memûl etmediği işte on altı senedenberi kendisi ne eserler göstermiştir? Zaten utanmakla sıkılmanın olmadığı yerde hakikat mahkûmdur.

Sabahattin ile olan mülâkatınıza gelince; calî olan nezaketinden ve şimdiye kadar vaki olan ehemmiyetsizlik ondan ibaret bulunduğuna şüpheniz kalmadığını zannederim.,,

Terakki ve İttihat Cemiyetini içinde bulunduğu müzayakadan kurtarmak için parası çok olan Ahmet Celâlettin Paşa gibi bir zat ortaya çıkmıştı. Fakat maatteessüf aklı kısa olduğu için ondan da bir fayda hasıl olamıyacağı anlaşılıyordu. Paşanın yapılan işlere aklı ermediği halde, on on beş seneden beri Avrupada çalışan ahrarı idaresi ve kontrolü altına almıya kalkışmasını herkes çok garip buluyordu. Paşa o kadar fazla bir büyüklük hastalığına tutulmuştu ki oturduğu yerde Abdülhamide tahkiramiz telgraflar yağdırıyor ve bununla pek büyük işler gördüğüne kail bulunuyordu. Abdülhamidi bile titrettiğini zanneden bir adam nasıl olur da Ahmet Rıza, Dr. Nazım Beyler ve saireleri gibi küçük adamlara ehemmiyet verebilirdi!

Işlerin bu tarzda yürüyemiyeceğini Diran Kelekyan Efendi de anlamıştı. 9 kânunuevvel 1905 tarihinde Dr. Bahattin Şakir Beye yazdığı bir mektubunda diyordu ki:

"Avrupaya teşrifinizi müteakip takdim ettiğim mektupta isimlerini saydığım zatlar istisna edilirse, şimdi hariçte eli sıkılabilecek hemen hemen hiçbir kimse tanımıyorum. Muhalefet politikası âleminde hemen rubu asırlık tecrübemin semeresi olarak size itimat maddesi hakkında bir kaide arzedeyim: Muayyen bir iştigali olmıyan, esen rüzgâra göre dost ve fırka değiştiren, bahusus bütçesi mütevazin ve ihtiyatkâr olmayıp haddinden fazla masraflara kalkışan adamlardan çekinmelidir. Şahsî işlerinde mesleği, hesabı, intizamı olmayıp ta umumî işlerde meslek ve intizam sahibi olmak mümkün değildir. Bu adamlar ekseriyetle siyasiyatın serserileridir. Onlar politika ile mahza gösteriş ve menfaat için iştigal ederler. Velev ki pek parlak görünseler bile, bu gibi adamlardan fevkalâde çekinmelidir.

Kardeşim! Sizi "kardeş,, kelimesinin hakikî manasile manevî mevcudiyetimin bir parçası bildiğim cihetle, bütün ahvali açıktan açığa arzedeceğim. Bunlar arasında pek garip hallere, pek acıklı hakikatlere tesadüf edeceksiniz. Hepsini derin derin düşünmenizi rica ederim. Fakat hiç bir hal sizi nevmit etmesin. Biz harbe girişmiş asker vaziyetinde olduğumuzdan, ümitsizliğe düşmeğe hakkımız yoktur. Ne kadar büyük müsademelerle karşılaşırsak karşılaşalım, daima ileriye doğru yürümek vazifesile mükellefiz.

Biz vatan ve hürriyet gönüllüleriyiz. Gönüllü manen muvazzaf askerden daha büyük fedakârlık göstermeğe mecburdur. Çünkü cenk meydanına rızasile atılmış olduğundan, kanının son damlasını verinciye kadar fedakârlık göstermezse, vekarı sahte bir adam olduğunu ispat etmiş olur. Insan kendiliğinden milyonlarca vatandaşının şikâyetlerine ve emellerine tercüman sıfatını alırsa, nefsine ne büyük bir paye tevcih edilmiş olur! Bu payeyi biz kendi şahıslarımıza verdik. Şimdi ona lâyık olduğumuzu ispat etmeliyiz. Işte bunun için biz şimdi gerek vatandaşlarımıza, gerek kendi vicdanımıza karşı büyük mes'uliyet altında bulunuyoruz. Ben namusum ve iki evlâdım üzerine yemin ederim ki her ne yapıyorsam daima büyük mes'uliyeti gözönünde bulundurarak yapıyorum.

Şimdi size herşeyden evvel Ahmet Celâlettin Paşa hakkındaki fikirlerimi ve mütalealarımı arzedeyim. Çünkü bu zatın da bize ve bizim de kendisine karşı ne tarzda muamele olunacağı hakkında müttefik bulunmalıyız ki yazacağım şeyler iyice anlaşılsın.

Ahmet Celâlettin Paşa hakkındaki fikrimin Istanbuldan ayrılmadan evvel ne olduğunu bilirdiniz. Sonradan geçen ahvali de size yazmıştım. Paşanın şimdiki vaziyetini ve temayüllerini de Pariste kendiniz gördüğünüz gibi elbette bu hususta bir çok malûmat ta elde ettiniz. Bunlardan anlamış olacaksınızdır ki Ahmet Celâlettin Paşa külliyen herhangi bir işi kavramaktan âciz bir adamdır; eğer bugün tekmil Avrupadaki hürriyet mücadelelerini, doğrudan doğruya Avrupayı ve hizmet etmek iddiasında bulunduğu davayı zerre kadar anlamamış ve anlamıya da büsbütün iktidarı olmıyan birisi varsa, o da Ahmet Celâlettin Paşadır. Dikkat buyurunuz ki Mısıra gelelidenberi gerek politikaca, gerek kom'telikçe azçok bir iş görülebildi ise, bu hemehal paşaya karşı onun fikirlerine gözyummak sayesinde mümkün olabilmiştir. Paşaya şimdi garip bir megalomanie gelmiş olduğundan, yalnız kendisi faydalı hiç bir iş görememekle kalmıyor, başkalarının iş görmesine de mani oluyor. Malûmatfüruşluğuna o derecede mağlûptur ki kendi iştiraki haricinde az çok gizli bir şey yapıldığını anlar anlamaz, bunu yapanlara karşı düşman oluyor ve yapılmakta olan işi bozmak için bazan mühim paralar fedasından geri durmuyor.

— *Bitmedi* —

## Akdenize mahreç

### Selânikte Bulgaristana serbest bir mıntaka verilecek

SOFYA, 1 (Milliyet) — Paristen bildiriliyor:

Atinadan radyo ajansına bildirildiğine göre, pek yakında Bulgaristanla Yunanistan arasında bir demiryolu yapılması için müzakerelere başlanacaktır.

Bundan başka Bulgaristana Akdenizde bir iktısadî mahreç verilecektir.

Öyle anlaşılıyor ki, Yunanistan Selânik limanında Bulgaristana büyük bir iktısadî serbest mıntaka bırakmağa razı olacaktır.

## Kazanç vergisi kanununa ilâve

ANKARA, 30 (Telefonla) — Hükûmet kazanç vergisi kanununa bazı hükümler ilâvesi hakkında meclise bir lâyiha sevketmiştir.

Bu lâyihaya göre, kazanç vergisi kanununun neşrinden sonra ihdas olunan bazı maliye memuriyetlerinin kazanç vergisi kanunî hükümlerini tatbike salâhiyetleri olacaktır.

# HARİCÎ HABERLER

## Yunanistanda

# İhtilâl şayiası çıktı fevkalâde tedabir alındı

### Bu şayiaları bir takım borsacıların çıkardıkları anlaşılmaktadır bir çok kimseler tevkif ve tecrit edilmişlerdir..

ATİNA, 30 (Müstaceldir) — Dün gece ihtilâl hareketi olacağına dair müşeddit şayialar deveran etmekteydi. Hattâ sarih vak'alar ve isimler dahi zikrolunmaktaydı.

Bu hareketin Plâstirasa mensup eski küçük zabitler tarafından hazırlandığı söyleniyordu. Bu şayiaları hemen haber alan hükûmet derhal fevkalâde tedbirler ittihaz etti.

Atinada, Pirede ve Selânikte bulunan kolordular seferber hale geçmek için emir aldılar.

Kolordu kumandanları geceyi kışlalarda geçirdiler. Fakat hiç bir hâdise olmadı.

Bu sabah bütün şehir içinde tam bir sükûnet ve asayiş müşahede olunmaktaydı. Bu vaziyetin bütün vilâyet merkezlerinde de hüküm ferma olduğu haber verilmektedir.

Deveran eden şayiaları teyit eder hiç bir hareket kaydolunmamıştır. Bu hususta muhtelif tefsirler yapılmaktadır.

Bazılarının fikrince hareketi yapacak olan zabitler bu tedbirleri görür görmez ve hükûmetin her türlü hareketi her bir suretle bastırmak kararında bulunduğunu anlar anlamaz hemen plânlarından vazgeçmişlerdir.

Bazılarının fikrince de bu endişe verici şayialar uydurmadır ve borsada eshamı düşürmek için muhtekirler tarafından çıkarılmıştır.

Bu son fikir hükûmetin de fikridir. Hükûmet matbuatı bugün halkın hassaslığından istifade etmek istiyenlere hücum ve böyle hâdiselere sebebiyet veren muhalefetin hattı hareketini takbih etmektedir.

Bugün sabahtan itibaren bu gibi şayiaları ortaya çıkaranlar hakkında şiddetli takibat başlamıştır.

Hayli kimseler isticvap edilerek tevkif ve tecrit edildiler. Efkârı umumiye heyecan içindedir.

*M. Kondilisin beyanatı*

ATİNA, 30 (Müstaceldir) — Mösyö Kondilis hiç bir hâdise çıkmadığını söylemiş ve şayiaları bedhahane olarak tavsif etmiştir.

## İngilterede

# Kabinede bazı değişiklikler oldu

### Mesai ve münakalât nazırları tebeddül etti

LONDRA, 30 (A.A.) — Mesai nazırı M. Batterton arkadaşlarının umumî ricası üzerine işsizlere yardım komitesi riyasetini kabul ederek mesai nazırlığından istifa etmiştir.

Bu istifa üzerine kabinede aşağıdaki tebeddülâtın olacağı zannedilmektedir:

Münakalât nazırı M. Oliver mesai nezaretini, hazine nazırı M. Belişho münakalât nezaretini deruhte edecek ve harbiye nazırı M. Cooper de hazine nezaretine vekâlet edecektir.

LONDRA, 30 (A.A.) — Mesai nazırı Sir Hanri Bettertonun, kabineden çekilmesi üzerine nazırlar arasında değişiklikler olmuş, mesai nazırlığına, münakalât nazırı Mr. Oliver Stanley, münakalât nazırlığına maliye müsteşarı Mr. Leslie Horebelisha tayin edilmişlerdir.

## İskân teşkilâtı

### Yeni hazırlanan layihanın esasarlı

ANKARA, 30 (Telefonla) — İskân teşkilâtı hakkında hazırlanan bir lâyiha Heyeti vekileye verilmiştir. Lâyiha esaslarına göre iskân teşkilâtı vilâyet ve merkez olarak iki kısma ayrılmaktadır. Vilâyet teşkilâtları seyyar olacak ve heyeti vekilenin veya Dahiliye Vekâletinin göstereceği sahalarda iş görecektir. Merkez ve vilâyet teşkilâtları yeni ve eski memurlardan alınacak mütehassıs unsurlardan mürekkep olacaktır. Hükûmet mevcut iskân teşkilâtına dahil memurları lüzum gördüğü zaman tasfiye edebilecektir. Yeniden tayin edilecek memurların maaşları makul hadler dahilinde tesbit olunacaktır. Yeni iskân kanununun tatbikatını temine matuf olarak alınan bu tedbirler meyanında bilhassa memur teşkilâtının ehemmiyeti tebarüz ettirlmiş ve yeniden alınacak memurlardaki hususî hususî vasıflar ve her memurun vazife ve mesuliyetinin dereceleri lâyihada tasrih edilmiştir. Yeni tayin olunacak memurlardan vazifelerinde ihmal, dikkatsizlik, gevşeklik gösterenler hükûmetten hiç bir hak istemek salâhiyeti olmadan vazifelerinden çı-

## Ankarada Mithat Beyin evinde yangın

ANKARA, 30 (Telefonla) — Dün Yenişehirde Devlet Şûrası mülkiye dairesi reisi Mitat Beyin evinde yangın çıkmış ise de derhal söndürülmüştür.

Yangına sebep amele tarafından kaynatılan boyanın tutuşmasıdır. İki amele hafif surette yaralanmıştır.

## Yunanistan

# Hudutlarını tahkim ediyor

### İki Türk Jeneralinin Atinayı ziyareti mevzubahstır

SOFYA, 1 (Milliyet) — Atinadan bildiriliyor:

Yunan harbiye, bahriye ve dahiliye nazırları bugünlerde Selâniğe hareket edeceklerdir.

Bu seyahatin sebepleri gizli tutulmaktadır. Yalnız Yunanlıların bütün Yugoslavya hududunu, bilhassa Selâniği ciddî olarak tahkim etmek istedikleri söylenilmektedir.

İleride Selânik birinci derecede bir askerî mıntaka olacaktır. Atinaya pek yakında birisi erkânı harbiye reisi olmak üzere iki Türk ceneralinin gelmesi beklenilmektedir.

Bu iki Türk cenerali Ceneral Kondilisle şarkî ve garbî Trakya hudutlarının tahkimi meselesini görüşeceklerdir.

## Mecliste kabul edilen kanun

ANKARA, 30. (A.A.) — B. M. Meclisi bugün saat 15 te reis vekili Esat Beyin reisliğinde toplanmıştır.

Belediye kanununun onucu maddesinin 26 ıncı fıkrasına müzeyyel kanun teklifi bir müddet müzakereden sonra Adliye encümenine tevdi ve 26 mart 1931 tarihli ve 1798 numaralı kanunun birinci maddesine bir fıkra ilâvesine dair kanun lâyıhası ile Aydının Çine kazasının Bölüntü köyünden Mehmet oğlu Mustafa ile, Boyabadın Düz Karaağaç köyünden Yusuf oğlu İbrahimin ve Konyanın Mamuriye mahallesinden Mahmutla, Aksarayın Gelberi köyünden Yusuf oğlu Hasan çavuşun ve Malatyanın Komik köyünden Süleyman oğlu Mehmedin ölüm cezalarına çarptırılmaları hakkındaki mazbatalar ile kaçakçılığın men ve takibi hakkındaki 1918 sayılı kanunun 37 ve 60 ıncı maddelerinin değiştirilmesine ve kanuna bir madde ilâve edilmesine, müdafaa ve tayyare resmi pullarının damga pulu bayileri vasıtasile sattırılacağına ve yüzde 5 beyiye aidatı verileceğine, 28 şubat 1340 tarih ve 423 numaralı belediye vergi ve resimleri kanununa bir madde ilâvesine ceza evlerile mahkeme binaları inşası karşılığı olarak alınacak harçlara ve mahkûmlara ödettirilecek yiyecek bedellerine, Posta, Telgraf ve Telefon idaresi teşkilâtı hakkındaki 23 Mayıs 1933 tarih ve 2208 numaralı kanunun 11 inci maddesine bağlı bir numaralı cetvelin vilâyetler kısmında tadiller yapılmasına dair kanun lâyıhaları müzakere ve kabul edilmiştir.

Meclis pazartesi günü toplanacaktır.

## Borsa kanunu

ANKARA, 30 (Telefonla) — Muş mebusu Hasan Reşit Bey borsa kanununun bazı maddelerinin değiştirilmesi hakkında meclise bir kanun teklifinde bulunmuştur.

# SON DAKİKA

## *Şehinşah Hz.ne hediye edilen tayyare*

*ANKARA, 30 (Telefonla) — Kayseri tayyare fabrikasında imal edilip Iran Şehinşahi Hazretlerine hediye edilen mektep tayyaresini tayyare yüzbaşısı Enver Bey önümüzdeki günlerde Tahrana götürecektir.*

## *Kambiyo ve esham kaçıranlara karşı*

*ANKARA, 30 (Telefonla) — Hükûmet müsaadesiz harice kambiyo, nukut ve esham kaçıranlar hakkında Meclise bir kanun lâyihası vermiştir. Bu lâyiha esaslarına göre, memleket haricine altın kaçıranlar hakkında tatbik olunan kaçakçılık kanunu hükümleri nukut, kambiyo ve esham kaçıranlar hakkında da tatbik edilecektir.*

## *Kazanç temyiz komisyonları*

*ANKARA, 30 (Telefonla) — Kazanç temyiz komisyonu azalığına sabık darphane müdürü Ali Cemal Beyin tayini kararlaşmıştır. İkinci kazanç temyiz komisyonu reisliğine tayin edilen Hâmit Bey vazifesine başlamıştır.*

## *Ecnebi müesseselerin kazancı*

*ANKARA, 30 (Telefonla) — Münhasıran alım yapan ecnebi müesseselerinin kazanç vergisi hakkında Maliye Vekâletinin hazırladığı yeni bir izahname Defterdarlıklara gönderilmiştir.*

## *Başvekil Fırkada izahat verecek yeni kanunlar Meclise sevkediliyor*

*ANKARA, 30 (Telefonla) — Hükûmet Meclisin tatilinden evvel müzakere ve kanuniyet kesbetmesi lüzumlu görülen bazı kanun lâyihalarını önümüzdeki günlerde Meclise sevkedecektir.*

*Bu vaziyet karşısında Meclisin ancak hafta sonu veya cumartesi günü yaz tatili kararı verebileceği anlaşılıyor.*

*Başvekil Paşanın Ankaraya avdetinde nsonra toplanacak Fırka grupunda harici işler hakkında vereceği izahata da ehemmiyet atfolunmaktadır.*

## *Ecnebi şirketlerin harice göndere-cekleri faizlere dair kararname*

*ANKARA, 30. (Telefonla) — Ecnebi şirketlerin harice göndere-cekleri temettü ve faizler hakkında hazırlanan kararname projesini tetkik edecek komisyona Maliye Vekâleti Nakit işleri müdürü Hakkı Nazmi beyi, İktısat Vekâleti kontenjan sefi Mümtaz beyi, Merkez Bankası da Müdürü umumî muavini Cevdet beyi seçmiştir.*

## *Muhafızgücü bisikletçileri*

*GARZAN, 30. (A.A.) — Muhafızgücü bisikletçileri Siirt'ten buraya geldiler. Uzaktan atlılar karşıladılar. Şehir methalinde kaymakam, Şube reisi, kaza erkânı tarafından istikbal edildiler.*

## *Maarif Vekili beyanatta bulunmadı*

*ANKARA, 30. (A.A.) — Bakalorya imtihanları münasebetile bazı gazeteciler Maarif Vekili Beye bazı beyanat atfetmişlerdir.*

*Yaptığımız tahkikata nazaran Vekil bey kimseye bu hususta beyanatta bulunmamıştır.*

## *Ağrı dağı suçluları hakkında karar*

*ADANA, 30. (A.A.) — Şehrimiz ağır ceza mahkemelerinde duruşmaları biten ve C. M. U. si tarafından idamları istenen Ağrıdağı suçluları hakkında karar evvelki gün geç vakit anlaşılmıştır. Karara göre suçlulardan Emin paşa oğlu Ömer, maruf oğlu Şükrü kardeşleri Yusuf ve Kerem, Sultan oğlu Yasin, Hako oğlu Haşo ve kardeşi Memo idama, Hüseyin oğlu Ali keza idama fakat yaşından ve af kanunundan istifade ederek yedi sene hapic cezasına çarpılmışlardır. Suçlulardan Hüseyin oğlu Akif hakkında bir iki şahidin dinlenmesi için evrakın ayrılmasına ve duruşmanın devamına ve geçenki celsede C. M. U. si tarafından yine idamları istenen 17 kişinin beraatine karar verilmiştir.*

## *İsveç ile klering itilâfı*

*ANKARA, 30. (Telefonla) — İsveç hükûmeti ile hükûmetimiz arasında yarından itibaren meriyete girecek bir ticaret ve klering itilâfı aktedilmiştir.*

*Bu itilâfa göre bazı İsveç eşyası kontenjan harici memlekete ithal olunabilecek, hususî kontenjanları bir cetvelle tesbit edilen bir kısım eşya da memlekete serbestçe girebilecektir.*

*Buna mukabil İsveç hükûmeti Türk mallarına karşı hiçbir kontenjan tahdidi komamayı taahhüt etmiştir.*

## *Matbuat müntesiplerinin pasaportu*

*ANKARA, 30. (Milliyet) — Kiliste pasaport vizelerine dair 840 numaralı kanuna bir fıkra tezyline dair lâyıhanın müzakeresine Ahmet İhsan Bey (Ordu) gazete ve Ajans müntesiplerinin pasaportlarının ellerinde bir devlet makamından verilmiş vesika bulunmak ve mütekabiliyet şartile parasız vize edilmesinin caiz olacağı kaydının ilâvesini teklif etti. Ve bu teklif kabul edildi.*

## *Iktısat vekâletinde yeni tayinler*

ANKARA, 30 (Telefonla) — İktısat vekâleti kontenjan ve takas umumi kâtiplikleri beynelmilel ticaret mükaveleleri dairesi millî korunma ve ticarî politikası dairesi namı altında yeniden tensik edilerek başına baş müşavir ünvanile Dr. Bürhan Hilmi Bey tayin edilmiştir. Sabık Berlin Ticaret mümessili Nizamettin Bey Londraya, Tiryeste ticaret mümessili Şükrü Ziya Bey Romaya, kontenjan servisi şefi Mümtaz Bey Moskovaya, beynelmilel ticaret mukaveleleri dairesi müdürü Avni Bey Prağa tayin edilmişlerdir. Ticaret komiserliklerine Türk ofisi raportörlerinden Mithat Bey İskenderiye ateşeliğine tayin edilmiş ve Paris ticaret mümessili Fahri Bey Konsiye ve Atina Ticaret mümessili Halil Mithat B. ateşe ünvanile memuriyetlerinde ipka edilmişlerdir.

Almanya ile olan ticaretimizde ehemmiyetine mebni Almanyada bir de ajanlık tesis solunmuştur.

Vekâlet erkânından diğer iki müdürün de ataşeliklere tayinleri haber alınmıtşır. Yeni tayin edilen ticaret ateşe ve konsiyeleri Türkofis yasası mucibince memur edilecekleri memleketler umumî iktısadî vaziyeti ticaret politikası, belli başlı ithalât ve ihracatları, Türkiyeye olan ticarî ve akdî münasebatları, Türkiyeden ithal etmekte oldukları ve umumî ithalâtlarına nazaran ithalleri kabil olacak maddelerin istihsal ve ticareti, memleketimizde tekâsüf ettiği sahalar, başlıca alâkadar müstahsil ve ihracatçılarımız bu mallarımızı rakip mallara nazaran ticaret evsafı ve ilâh hakkında birer tez ihzar ve Türkofis komisinde müdafaaya mecbur olacaklardır.

Bu suretle gidecekler memleket hakkında kâfi malûmata malik olduklarını isbat edemiyen memurlar, memuriyet mahallerine gidemiyeceklerdir.

Iç ve dış teşkilât telgraf kotları da tevhit edilmiştir.

Türkofis İzmir şubesi müdürlüğüne Akil Emrullah, muavinliğine Marsilya âli ticaret mektebi mezunlarından Rahmi, raportörlüğüne sabık komiserlerden Baha Beyler tayin olunmuştur.

Merkezde mevcut ticarî kanunlar servisine Ereğlili Fuat, ticaret mukaveleleri servisine eski beynelmilel ticaret mukaveleleri dairesi muavini Nâfi ve ticaret mukaveleleri müzakere heyeti bürosu başkâtipliğine Londra ticaret fakültesi mezunlarından Huldi Bey tayin edilmiştir.

# ŞEHİR HABERLERİ

## FELEK

### Avukat Bey gebe mi?.

*Işe bakın bir kere...*

*Bir yaşlıca, şişman, göbekli, boğazına düşkün avukat tanırım. Çetin huyu vardır. Kendinden küçüğüne karşı sert, büyüğüne karşı kaymak gibidir. Dedim ya, bir yaşlı avukattır. Tutalım da, bu zata Celil Bey diyelim. (Bu ismin, avukatın asıl ismine hiçbir benzer yeri yoktur ha!)*

*Celil Bey akşamları Atâ Beyi görür (yani akşamları birkaç kadeh atar) çokça da yemek yer... Eh böyle ölçüsüz, terazisiz yenip içilince doğacak âkıbetlere katlanmalıdır.*

*Celil Bey karnında, belinde bir takım ağrılardan müştekidir. Hazım güç, kalp pürtelâş, böbrekler ağırdır. Dostlarından, emniyet ettiği - daha doğrusu iyi tanıdığı - diyelim. (Çünkü bir iyi avukatın kendine bile emniyeti yoktur.) bir doktora halini açıyor:*

*— Doktor! Yemeklerden sonra karnımda bir ağırlık.. Geceleri belimde, arkama doğru ağrılar.. Dilim paslı.. Biraz da halecanı kalp var...*

*Vapurda mı, tramvayda mı her halde bir seyyar tesadüfte görüşülen bu sözler üzerine doktor şu tavsiyede bulunuyor..*

*— Evvelen şu akşamcılıktan vazgeçin! Sonra da bir idrar tahlili yaptırın da görelim..*

*Avukat, akşamcılığı bırakmıyor amma idrar tahlilini ihmal etmiyor. Bir şişe içine doldurduğu bu samimî ifrazatı hizmetçisi Marika ile civardaki eczanede tahlile gönderiyor.*

*Yirmi dört saat sonra da eczaneden gelen tahlil raporunu alıp doktorun kabinesine gidiyor. Doktor raporu okuyor. Celil Beye bakıyor, bir daha okuyor, hastayı muayene ediyor ve nihayet:*

*— Garip şey, diyor..*

*Avukat merak içinde:*

*— Aman doktor! Tehlikeli bir şey mi var? diye soruyor.*

*— Hayır, tehlikeli değil amma idrarınızda bulunan şeylere nazaran - gülerek - siz gebesiniz..*

*Avukat lâtife zannediyor:*

*— Şaka etme, kuzum doktor..*

*— Vallahi şaka etmiyorum...*

*Dedim ya! Avukat çetin huyludur. Alınca raporu doktorun kabinesinden çıkıyor. Doğru başka bir doktora: Bu sefer diyor ki:*

*— Şu idrara bir baksanıza!..*

*Doktor raporu okuduktan sonra:*

*— Bu hanım gebedir. Dikkat ediniz!*

*— Doktor bu idrar, hanımın değil benimdir..*

*— O halde kendinize dikkat edin!*

*Avukat Celil Bey oradan da bir gülle gibi fırlıyor. Yazıhaneye gidiyor... Gelen müşterileri savıyor ve düşünüyor.. Ne düşünüyor orasını Allah bilir? Acaba bir avukatın çocuk doğurmasının garipliğini mi, yoksa çocuğun nesep meselelerini mi?.. O gece halinde bir gayritabiilik var.. Karısı Celil Beyin huysuzluklarına alışık olduğundan pek aldırmıyor amma, geceyi uykusuz geçirdiğinin farkına varınca, ertesi sabah soruyor:*

*— Yahu! Sen gene bu gece rahatsız mıydın?.*

*— Evet!..*

*— Karnından mı?.*

*— Hayır, sinirlerimden....*

*Tamam iki ay bu endişe içinde yaşayan ve derdini kimseye açamıyan Celil Bey, iğne ile ipliğe dönüyor. Şişmanlığı tamamen zail oluyor. Rakıyı bırakıyor. Fakat o karnının büyümesini beklerken bilâkis küçülüyor... Fakat işin hızı da geçiyor. Zaten ağrılar azalıyor ve rahat etmeye başlıyor.. Bir gün gene eski dostu olan o doktorun bir daha görmek istediği için istediği eski idrar raporunu arıyor, arıyor bir türlü bulamıyor. Bağrıyor. Çağırıyor.. Hiddetleniyor, nihayet hizmetçi Marika raporu kendisi aldığını itiraf ediyor ve ifadesinde diyor ki:*

*"— Beyefendinin idrarını eczaneye götürürken elimden düşürdüm. Kırıldı. Söylemeye korktum. Doğru kızkardeşime gittim. Orada bir şişe buldum. Ve sizinkinin yerine bende yoktu, kızkardeşimin idrarını tahlile verdim. Sonradan kızkardeşimin gebeliğinden şüphe ettik. Doktor idrarını tahlil ettirmemizi söyledi. Ben de Beyefendinin, yani kardeşimin raporunu aldım. Götürdüm, doktora gösterdim....,*

*Bu olmuş vak'anın kahramanını beyhude aramayın! Bulsanız da o inkâr eder.*

*FELEK*

EKONOMİ

## Buzhane Ücretleri

### Buzhaneler ücretleri ancak koruyabiliyor muş

Ticaret odasının buzhaneler meselesi etrafındaki tetkiki şayanı dikkat bir safhaya girmiştir.

Bu meselenin tetkiki için idare heyetinden ayrılan üçler heyeti işin büsbütün içinden çıkılmaz hale geldiğini görmüştür.

Heyet buzhaneleri birer birer gezerek hesaplarını tetkik etmiş, ve hepsinin de masraflarını ancak koruyabildiğini hayretle görmüştür.

Bu halin başlıca sebebi mevcut buzhanelerin kapalı kalanlara prim vermekte olmalarıdır.

Aldığımız malûmata nazaran komisyonda tebellür eden kanaat İstanbuldaki buzhanelerin bugünkü ihtiyaçtan fazla olduğu merkezindedir. Bunun için buzhanelerin tahdidi bir zaruret olarak görülmektedir.

### Ucuz ayakkapları

Ayakkabıcılar Cemiyeti lâstik ayakkabılarla bilfiil rekabet için yeni bir tecrübeye girişmektedir.

Ayakkabıcılar bilhassa halk için kullanışlı üstü keten, altı kösele ayakkabıların maliyet fiatı ve kullanılış derecesi üzerinde tecrübeler yapmaktadır.

Bu ayakkabılar hem tamamile yerli malzemeden, hem de lâstik ayakkabılara nazaran tabii daha sağlam olacaktır.

Ayakkabıcılar bu yeni keten ayakkabıların lâstik ayakkabılardan daha ucuz satılmasını temine çalışacaklardır.

### Dünya maden cevheri fiatları

Türkiye Madenciler Birliğinden:
27-6-934 tarihli fiat
(Londra Borsası fiatı)

| | | | İngiliz lirası |
|---|---|---|---|
| Bakır (elek. | 35—/— | ilâ 35—/— | „ |
| Bakır | 31 9/4½ | „ 31 11/3 | „ |
| Kalay | 325 8/9 | „ 256 15/— | „ |
| Kurşun | 11 2/6 | „ 11 5/— | „ |
| | | | İngiliz şilini |
| Çinko | 13 12/6 | „ 13 16/3 | „ |
| Krom (Türkiye malı 48 %) | 72 3.6 | „ 74. | „ |
| Krom (Türkiye malı 52 %) (Beher derece için 2 şilin fazla) | 85 | „ 87 | „ |
| Antimuan (50 dereceli beher derecesi) | 2/9 | „ 3 | |
| Antimuan (60 dereceli beher derecesi) | 3/6 | „ 4 | „ |
| Magnezi (300 | 40 | „ — | „ |
| Kömür (Fob Cardiff) | | | |
| Cros Admiratué | 19/6 | „ — | „ |
| Cros Ordinair | 18/3 | „ 18/6 | „ |

### İtalyan sefirinin bir ziyareti

İtalya sefiri Mösyö Lojaconol öğleden sonra Perapalas otelinde İran sefiri Sadık Hanı ziyaret etmiştir.

### BORSA

(İş Bankasından alınan cetveldir)

30 Haziran 934

AKŞAM FİYATLARI

| İSTİKRAZLAR | | TAHVİLAT | |
|---|---|---|---|
| İstikrazı dahili | 93 | Rıhtım | 17,75 |
| 1933 Ergani | 93,75 | Mümessil | 56,05 |
| Unitürk | 28,75 | „ II | 47,30 |
| „ II | 28 | „ III | 50 |
| „ III | 28 | | |

ESHAM

| | | | |
|---|---|---|---|
| İş Bankası Nama | 8.25 | Reji Kuponsuz | 2.50 |
| „ „ Hamiline | 8,90 | Telefon | 11,90 |
| „ „ Müessis | 8,90 | Terkos | 19,40 |
| Türkiye Cümhûriyet Bankası | 57 | Çimento | 11,40 |
| Tramvay | 38,25 | İttihat. dey. | 16 |
| Anadolu Hisse | 27,50 | Şark dey. | 1.25 |
| Şr. Hayriye | 15 | Balya | 1.55 |
| | | Şark m. ecza | 3.20 |

ÇEK FİYATLARI

| | | | |
|---|---|---|---|
| Londra | 634 | Prağ | 19,11,12 |
| Paris | 12,06 | Belgrat | 35,43 |
| Nüyork | 79,57,50 | Madrit | 5,82 |
| Milano | 9,28,56 | Berlin | 1,95,58 |
| Cenevre | 2,44,75 | Zloti | 4,20,10 |
| Atina | 82,39,25 | Pengo | 4,05,50 |
| Brüksel | 3,41 | Bükreş | 79,20,50 |
| Amsterdam | 1,17,27 | Moskova | 10,74,50 |
| Sofya | 66,13,56 | Viyana | 4,30,50 |

NUKUT (Satış)

| | Kuruş | | Kuruş |
|---|---|---|---|
| 20 F. Fransız | 169 | 20 İ. İsviçre | 808 |
| 1 Dolar | 117 | 1 Pezeta | 18 |
| 1 Şile Av. | 22 | 1 Mark | 49 |
| 21 Kur Çek. | 106 | 1 Zeloti | 20,50 |
| 20 Leva | 23 | 20 Ley | 19 |
| 1 İsterlin | 6,38 | 20 Dinar | 53 |
| 20 Liret | 214 | 1 Çernoviç Altın | —.— |
| 20 F. Belçika | 115 | 1 Mecidiye | 35 1-2 |
| 20 Drahmi | 24 | Banknot | 237 |
| 1 Florin | 83 | | |

# İhtikâr bütün hızile hükmünü sürüp gidiyor!

## " Bir paralık şey 40 paraya, 40 paralık şey 15 kuruşa satılıyor..,

### " Millet meclisi muhtekirleri kahredecek salahiyeti alâkadadar makamlara vermiştir. Mücadele hazırlığı lâfı istihzaya benzer. Halka yazıktır.. „

### İhtikâr, Belediye, Avni Bey

*Şayanı dikkat beyanatta bulunan Şehir Meclisi azasından Avni Bey*

Okkanın kiloya tahvili esnaf için bir ihtikâr vesilesi olmuştu. Bilhassa havayici zaruriye hâlâ okka fiatına satılmaktadır. Son istihlâk vergilerinde de, esnaf ihtikâr için fırsat aradı. Geçen seneye nazaran birçok maddeler fiatlarını çok arttırmışlardır. Şehrin muhtelif fsemtlerinde, uzak yerlerde, sayfiyelerde fiat farkı daha çok nazarı dikkate çarpmaktadır. Belediye ihtikârla mücadele için henüz bir harekete başlamamıştır. Belediye erkânına nazaran esasen ihtikâr yoktur. Belediye İktısat müdürlüğü ihtikârla mücadele için tetkikat yapmakta ve on güne kadar harekete geçmeği düşünmekte, bu hususta da bir rapor hazırlamaktadır. İktısat Müdürlüğünden bu haber almamıza rağmen, belediye reis muavini Hâmit Bey ihtikârla mücadele için böyle bir rapordan ve bir hareket yapılmasından haberdar olmadığını söylemiştir.

Belediye erkânı ihtikâr olmadığını iddia ediyorlar, İktısat Müdürlüğü mücadeleye hazırlanıyor.

*Avni Beyin şayanı dikkat sözleri*

Daimî Encümen azasından Avni Bey de şunları söylüyor:

*— İhtikâr vardır, demek caiz değildir. İhtikâr tahammülsuzdur. Vaziyet, ancak bu tabirle ifade edilebilir. Halbuki, Büyük Millet Meclisi, muhtekirleri kahredecek salâhiyetleri alâkadar olan makamlara vermiştir. Hâlâ, ihtikârla mücadeleye hazırlığı anlamam. Bu hazırlık, daha doğrusu bir istihzaya benzer. Halka yazıktır. Bir paralık bir şey kırk paraya, kırk paralık bir şey on beş kuruşa satılıyor. Küçük esnaf, seyyar satıcı bu hareketlerinden derhal menedilmelidir. Fakat, böyle bir harekete hazırlık için daimî encümene bir karar gelmedi. Gelirse, hemen imzaya amadeyiz.,,*

Bilhassa Adalarda oturan halk ihtikârdan son derece şikâyetçi bulunuyordu. Senelerdir, burada bütün maddeler bir misli fiata satılır. Fakat belediye nedense müdahale etmez. Pendikten, Kartaldan sebze ve saire yüklü kayıklar, Adalara yanaşarak satış yapmak istiyorlar, fakt belediye, nedense buna razı olmuyordu. Evvelce oktruva kanunu vardı. Tam bir sene bir ay var ki oktruva resmi kalkmıştır. Binaenaleyh bir yerden bir yere mal götürmek kontrole tâbi değildir. Öyle olduğu halde belediye gene Anadolu sahillerinden Adalara kayıkla mal gelmesini menediyordu. Nihayet bir sene, bir ay sonra, belediye kayıkların Adalara yanaşarak satış yapmasına, Adalarda haftanın muayyen günlerinde pazar kurulmasına müsaade etmiştir. Bu suretle Adalar esnafı rekabet karşısında kalacaklarından, fiatları biraz olsun kıracakları ümit edilmektedir.

VİLAYETTE

## Avukatlık Kanunu

### Kimler Avukatlık yapar, kimler yapamazlar?

Avukatlık Kanununa müzeyyel kanun dün vilâyete bildirilmiştir.

Kanuna göre beş dava vekili bulunmayan yerlerde dava vekilliği yapmak üzere bilâimtihan kendilerine ruhsatname verilmiş olanlar baro teşekkül etmiyen yerlerde dahi dava vekilliği yapabilirler. Ancak bundan sonra bu gibilere ruhsatname verilmez.

Hâkimler kanunu mucibince hâkimlikten iskat edilmiş olanlar avukatlık yapamazlar.

Memurin kanununun muvakkat maddesi hükümlerine göre tasfiye suretile memuriyetten çıkarılmış oldukları halde Büyük Millet Meclisinin 12 - 6 - 933 tarihli kararından evvel kendilerine avukatlık veya dava vekilliği yapabileceklerdir.

Ancak bu gibilerden memuriyet vazifesini suiistimalden hapse mahkûm olanları veya irtikâp ve irtişa sebebi veya avukatlık kanununun ikinci maddesinin ikinci fıkrasında yazılı sebeplerden birile tasfiye edilmiş olanlar bu hükümlerden istifade edemezler.

### Ekiciden tütün alma

Ekiciden Tütün Alma Kanunu Vilâyete bildirilmiştir.

Kanuna göre ekici ile alıcı arasında tütün alım satımı ancak denk halinde yapılır.

Denk haline konmadan dizi, demet gibi şekillerde alım ve satım yasaktır.

### Temmuz aylığı bugün

Temmuz umumî aylığı bugün verilecektir.

### Köylülere damızlık hayvan

Vilâyet dahilinde hayvan neslinin ıslahı için bazı köylere yeniden damızlık Plevne buğası verilmiştir.

### 200 bin muhacir mi?

Bir gazete önümüzdeki aylar içinde memleketimize büyük kafileler halinde 200 bin muhacir geleceğini ve bu hususta iskân müdürlüğüne malûmat verildiğini yazıyordu.

Münferit veya grup halinde her vakit Bulgaristan, Romanya ve Yugoslavyadan muhacir gelmektedir.

Ancak böyle yüksek yekûnlu muhacir geleceği hakkında vilâyette bir malûmat yoktur.

*Maarif*

# Orta tedrisat kadrosuna yeni muallimler alınıyor

## *Darülfünundan açıkta kalan müderrisler de lise-lere veriliyor*

### Hiç bir mektep kapatılmayacak, yenisi de açılmıyacak

### Liselerde bakalorya tekrar edilmiyecek

Orta tedrisat umumî müdürü Hasan Âli Bey Ankaradan şehrimize gelmiştir. Hasan Âli Bey yarın başlıyacak olan orta tedrisat muallimliği ehliyet imtihanlarında hazır bulunacaktır.

İmtihanlar yarın Türkçe, tarih, coğrafya, öbürgün riyaziye, temmuzun altısında tabiiyeden yapılacaktır.

*Orta tedrisat kadroları*

Aldığımız malûmata göre, Maarif vekâleti orta tedrisat muallim kadrolarını yapmağa başlamak üzeredir. Darülfünundan açığa çıkan müderrisler orta tedrisat kadrosuna alınarak, liseler kuvvetlendirilecektir.

Avrupadan da bu sene tahsilini ikmal ederek yirmi kadar genç gelecek, bunlar liselere hoca tayin edilecektir.

Bundan başka yapılacak ehliyet imtihanında kazananlar kadroya alınacaktır.

Kadroda mevcut (300) küsûr muallim vekili açığa çıkarılacaktır. Mevcut muallimler arasında esaslı bir tebedlül olmıyacaktır. Bazı mektep müdürleri arasında değişiklik olacaktır.

*Orta Tedrisat Umumî Müdürü Hasan Âli Bey*

Eski müderrisler maaşlarından kaybetmiyerek orta tedrisat kadrosuna alınacaktır. Bu sene 350 kadar lise muallimi kıdem zammı görecektir. Bunların sicilleri tetkik edilmektedir.

Bu sene yeniden lise ve orta mektep açılmıyacak, hiç bir mektep te kapatılmıyacaktır. Kadıköy lisesi eski fakülte binasına nakledilecek, Kadıköy lisesi orta mektep olarak kalacak, İstanbul tarafındaki resmî liseler leylî talebesi Haydarpaşa lisesine nakledilecek, erkek muallim mektebi de Haydarpaşadaki binaya taşınacaktır.

Maamafih hiç bir talebe mektepsiz kalmıyacak, fazla tehacüm vukuunda, mevcut liselerde, orta mekteplerde dershaneler, şubeler vücuda getirilecektir.

*Bakalorya*

Maarif vekâleti bu seneki bakalorya imtihanları neticelerini ehemmiyetle tetkik etmektedir. Bakaloryanın tekrar yapılmasına lüzum görülmemiştir. Maarif vekâleti bakalorya neticeleri hakkında, bütün memlekete şamil geniş bir istatistik neşredecektir.

Bu seneki imtihanların neticesi çok zayıf olmamakla beraber, geçen senekinden aşağıdır. Bunun sebebi de, bu sene imtihanların daha sıkı yapılmasına atfedilmektedir.

*Hususî liseler*

Maarif vekâleti hususî liselerin vaziyetini de ehemmiyetle tetkik etmektedir. Muadelet haklarının kaldırılıp kaldırılmıyacağı henüz belli değildir. Fakat hususî liselerden, resmî liselere geçen talebe imtihanla alınacaktır.

Mekteplerde, kanaat numaraları yoklamalarının da daha ihtimamla yapılmasına çalışılacak, mekteplerdeki teftişler, şiddetlendirilecektir.

### Beş köyde mektep yapılacak

İki senedir, yeniden mektep binası yapılamıyordu. Bazı köyler halkı Vilâyete müracaat ederek kendilerinin inşaata amele ve bir mikdar para vereceklerini bildirmişlerdir. Bu şekilde beş köyde ilk mektep binası yapılması takarrür etmiştir. Belediye bütçesi gelince inşaata başlanacaktır.

## Günün Gölgesi

### Ayakkabı fiatları Ve müşteriler

*Dünkü yazımızda, ayakkabıcılar ve dericilerle, lâstikçiler arasındaki rekabeti mevzuu bahsetmiş ve bunun için fazla bir endişeye mahal olmadığını söylemiştik. Çünkü lâstikçilik ayakkabıcılığı ve dericiliği öldürecek derecede tehlikeli değildir.*

*Lâstik ayakkabı giymek nihayet senenin bir mevsimine munhasırdır. Ve herkess te bu mevsimde lâstik ayakkabı giymez. Çünkü lâstik ayakkabı ayağı yakar. Kışın da şehirliler, kaloşları ve lâstikleri kullanmak için muhakak deri ve kösele ayakkabı giymek mecburiyetindedir.*

*Diğer taraftan lâstik ayakkabılar üzerine ne kadar fazla bir resim koyarsanız koyunuz bir sınıf halk vardır ki bunu gene alır. Meselâ mekteplerde Isveç usulü jimnastiği tatbik etmeğe başladığımız zamandan itibaren artık her talebenin bir lâstik ayakkabısı vardır. Sonra sporla ve meselâ tenisle uğraşanlar, yazın plâjlara giden kimseler muhakkak bir deniz ayakkabısı edinirler, diğer taraftan lâstik ayakkabıyı pahalılaştırmak onu bir lüks haline sokar ve bir sınıf halk bunu kendiliğinden aramak ve pahalı olsa giymek lüzumunu hisseder.*

*Meselâ eğer, şehirliler noktai nazarından değil de köylüler için düşünülüyorsa, yani lâstik ayakkabının kemiyetçe fazla kimseler tarafından taşınabileceği endişe ediliyorsa, bu da varit değildir. Çünkü köylü, bugün ne lâstik ayakkabı ne deri ve kösele ayakkabı almaktadır. Davarının pöstekisinden çıkardığı ve kendi tuzlayıp kendi bağladığı deri ile yaptığı çarıklar onu bu gibi masraflardan vareste bırakmaktadır.*

*Geriye kala kala vasat sınıf halk dediğimiz kütle kalır, bunun da daima, kış yaz muhakkak lâstik ayakkabı giyeceği iddia edilemez. Çünkü yukarıda söylediğimiz sebepler burada da tesirini gösterir:*

*O halde bütün bu mütalealardan şu neticeyi çıkarmak mümkündür:*

*Lâstik ayakkabılar filhakika ucuz fiatlarile deri ayakkabılara rekabet yapabilir, fakat bu rekabet mutedildir. Ve hiçbir zaman dericilik ve köselecilik için öldürücü olamaz.*

*Bilmem bugünkü vaziyetten bir az deri ayakkabı imal edenlerin de mes'ul olduğunu söylersek hatâ etmiş olur muyuz? Vaktile ayakkabıların ne kadar pahalı olduğunu elbette hatırlarsınız; bundan bir kaç sene evvel, şöyle giyilebilecek bir ayakkabı 15 liradan aşağı değildi. Halbuki bugün fiatlar bu rekabet sayesinde 5 liraya kadar düşmüştür. Demek idare edebiliyor ki bu fiata verebiliyorlar; öyle ise evkiden böyle yüksek bir "inhisar fiatı,, tesis edip rekabeti tahrik etmekte ne mâna vardı?*

*Napolyon harpleri zamanında, ve bilhassa Avrupanın her nevi haricî ticarete kapalı olduğu "Blocus,, devresinde şekerkamışı şekerinin fevkalâde nadir ve pahalı olması yeni bir şeker sanayiinin doğmasına sebebiyet vermiş, artık insanlar pancardan şeker istihsaline başlamışlardı.*

*Bugün de vaziyet böyledir. Deri ve köselenin sun'î surette pahalılaştırılması, lâstik sanayiini takviye etti.*

*Bütün bu saydığımız sebeplerden maada nihayet müşterinin "satın alma" kabiliyetini de hesap etmek lâzımdır. Bu kabiliyeti yüksek olan sınıf pahalı da olsa gene deri ve kösele ayakkabı almaktan fariğ olmıyacaktır.*

*Meselâ 1899 senesinde İngiliz amelesi arasında refah fevkalâde fazla idi. Bunların alma kabiliyeti çok yükselmişti. O zamana kadar hariçten ithal edilen "donduruluş et,, yiyen İngiliz amelesi refaha kavuşunca pahalı da olsa yerli ve taze etleri yemeğe başladı..*

*Görülüyor ki birtakım kimselerde "satın alma" kabiliyetinin yüksek olması ayakkabıcıların lehindedir. Bunu da gözönünde bulundurmak icap eder. Eğer dericileri ve köselecileri ciddî bir himayeye mazhar kılmak istiyorsak meseleyi evvelâ bu "esas" dahilinde mütalea etmemiz lâzımdır.*

*Mümtaz FAİK*

Londra mektupları

# Mirasyedi gençlik: İngiliz gençliği [*]

*LONDRA: 30 - 5 - 934* — Mekteplerde, parklarda, sporsahalarında, dans yerlerinde; nerede rast geldimse, hallerine baktım, sözlerini dinledim, düşüncelerine nüfuz ettim ve nihayet hepsinde en bariz ve müşterek vasıf olarak bunu buldum: Mirasyedi gençlik...

Bu hükmü verirken; Hayd park nümayişlerinde kızıl bayrakların altında yumruklarını tutararak geçen ve geceleri köşebaşlarının iğreti kürsülerinde seslerini tüketen genç işsizlerini; dünyanın en zevksiz ve bayağı giyinişi ile dünyanın en basit ve aptalca kinlerine kapılmış genç işçilerini hesaba katmıyorum.. İngiliz derdemez aklımıza getirdiğimiz kibar ve an'aneperest sınıfın gençliğini gözönünde tutuyorum..

Babalarının belki eski Osmanlı Burjuvaları gibi küplere küflendirerek sakladığı servetlerin birden meydana çıkmasile açılıp saçılan yeni ve hazır bir refaha konan bu delikanlılar, hayatın meşakkatine dokunmadıkları, onun çetinliğini haftada bir harçlıkları tükendikçe şöyle bir tadıp unuttukları için; ateşe gösterilip çekilmesi bir olan, yalnız dışı kavrlup içi hamur kalan somunlar gibi sporla adaleleri sertleşmiş vücutları gelişimiz fakat ruhları çiy ve tuzsuz kalmıştır.. Yoksa kendini veren, boksun mutlak kaidelerile kendi kuvvetini ebediyyen gemlemiş bulunan bir amatör boksörün ummadığı bir zamanda girişeceği bir kavgada karşısındakinin ilk nizamsız yumruğu ile hiddetlenip şaşırarak hakem düdüğü bekleyişi, hakem müdahalesi umuşu gibi hayat mücadeleseinde kudret ve kuvveti hiçbir şeye yaramıyacak olan bu gençliğe başka ne vasıf bulmalı; bilmem....

Mirasyedi tipini herkes bilir; böyle indî vasıflar ve benzeyişlerle onu anlatmaya, açmaya çalışmak bile lüzumsuz sayılabilir. Kibarlığı vaktinden evvel öğrenen, manasız gururu kendine biricik jest edinen, eğlencenin envamı icat eden fakat hayatla başbaşa kalınca şaşıracak, sürünecek olan genç adam, mirasyedi işte...

Kibar İngiliz gençliği, mirasyedi gençliktir.

Golf ve tenis sahasının intizamını bozacak ve keyfini kaçıracak diye bahçelerle tarlaların dört gözle beklediği yağmurun ilk damlalarile yüzü buruşan; sıcağı derisinin rengini o mevsimin modasına göre yakmak imkânına kavuşmak için bekliyen bu nesilden artık bir iş, siyaset, ilim ve edebiyat adamı çıkacağını aklım kesmiyor.. Birkaç yüz şampiyon sivrilecek, beş on yıl dız türeyecek sanıyorum; o kadar..

*Behçet KEMAL*

*Bu satırlar, âlimane bir tetkikin, psikolojik bir etüdün ifadesi değil; hayata uygun, amelî bir görüşün krokisidir. Bilhasa şarktan bahsederken aşaorta atıp tutan garp münettiklerinin taslağı olmak aklımdan geçmez. Dört beş ay evvel yeni Türk edebiyatından bahsederken romanda Reşat Nuriden ve fıkrada Falif Rıfkıdan neredeyse lütfen bahsederek Hikmet Feridunu her iki janrda da yekta sayan ecnebi münekkidi (!) hatırladıkça bugün bile gülüyorum....*

## Öz dilimizle

### Akşamcılık..

*Akşam olunca, çeşitli işler üzerinde yorulan başları dinlendirmek isteğile aramızda düşünmeğe başlarız:*

*— Bu gece nerede toplanacağız?*

*Bu, nerede toplanacağız demek değildir, nerede toplanıp içeceğiz, demektir. Dilek (1) toplanmak değil, içmektir.*

*Ve içmek derken, kahve, çay, limonata, gazoz anlaşılmaz, rakı, şarap o da değilse bira anlaşılır.*

*Bu içkilerden birini, az çok, evde, sokakta, ayak üstü yahut oturarak içmek, tıpkı karnı acıkanın yemek yemesi, susayanın su içmesi gibi hepimiz için bir bun (2) oldu. İçmezsek, edemiyoruz.*

*Bu gece, ben seni ayartıyorum yarın gece sen beni... Ertesi gece, hepimiz, biribirimizi.. Ve böyle sıkıştıkça ağman (3) ı biribirimize yükleyerek her akşam bir başka içki sofrasının başında bulunuyoruz.*

*Bundan ötesi belli.. Dolgun bir kursak (4), ağırlaşmış bir kafa, paslı bir dille, turak (5) aralarından, sallana sallana eve dönüş.. Ve bu her akşam böyle.. Kısacası bizim kuşak, akşamcılığı, bir görenek olmaktan çıkaramadı. Hiç olmazsa yeni yetişenleri kurtaralım! İçmeden de yaşanılabileceğini genç beyinlere çekiçle vurur gibi sağlamca yerleştirmezsek, çocuklarımız da, bizim gibi postu meyhaneye serenlerden olacaklar!.*

*M. SALAHAETTİN*

1 — Dilek - Maksat, 2 — Bun - Maksat, 3 — Ağman - Kabahat, 4 — Kursak - Mide, 5 — Turak - Mahalle.

### İRTİHALİ MÜESSİF

Kefeli zade Hafız Ahmet oğlu Hacı Yusuf ve Sabri Beylerin valdeleri Hatun Hanım, müptelâ olduğu hastalıktan rehayap olamıyarak İrcii emrine lebbeykzeni icabetle vefat etmiştir. Cenazesi bugünkü pazar günü, Kadıköyünde ModadaÇınar sokağında 9No.lı hanesinden saat on bir buçukta kaldırılarak Kadıköy Osmanağa Camii şerifinde cenaze namazı badeleda Karaca Ahmet civarında ihzar edilen metfeni mahsusuna defnedilecektir.

TASHIH — Gazetemizin 22 Haziran 934 tarihli nüshasının son sahifesinde münteşir

IHTIRA ILANI

Serlevhalı ilânda ihtira numarasının 1931 olduğu yazılacakken sehvi tertip olarak 1391 şeklinde dizilmiştir. Tashihi keyfiyet olunur.

## HİKÂYE

### En elim aşk hikâyesi

— A Bedia neden ağladın?

Bu suali gayri ihtiyari sordum. O birkaç senedenberi her hafta evime gelir, paltosunu, şapkasını portmantoya astıktan sonra pencerenin önündeki bir iskemleye oturur, dikiş sepetini önüne alır, bir sürü çamaşırlar içinde ihtiyacı olanları ayırır ve dikmeye başlar. Boyunun sakin yüzü ensesinde örgü ile toplanan kestane rengi, kıvırcık saçlarla çerçevelidir. Onu hiç bu kadar meyus görmediğim gibi taşkın bir neşe içinde de görmedim. Sevincini de, kederini de içinde saklayan ağır başlı bir kızcağız. Bu perişan yüzile, kıpkırmızı gözlerile ilk defa görüyorum. Onu uzun zamandanberi tanıdığım için derdini anlamağı kabilse bir çare bulmağı vazife addederek açıyordum.

— Ne oldun? Cevap vermemekte ısrar ediyordu.

— Yoksa hasta mısın? Hasta olmadığı aşikârdı. Elindeki işin üstünde iğilmiş sanki kumaş bir yol, her iğne batış bir adım, iğneyi ne kadar çabuk çıkarırsa o kadar bu yoldan ilerliyecek ve benden kaçacakmış gibi çabuk, çabuk dikiyordu. Sabırlı bir kadın olduğum için daha fazla ısrar etmedim. Fakat odadan çıkarken herşeyi anlamağa karar vererek:

— Ayıplamıyacağımızı bilsem, dedi.

— Ayıplamak mı? neden?

— Beni müteessir eden şey o kadar gülünç kü...

— Sakın bu bir aşk ümitsizliği olmasın?

— Öyle bir şey. Ona dikkatle baktım. Bedaiya çirkin denemezdi. Onun ince dudaklarında teessürün akisleri görülüyordu. Birdenbire elindeki işi dizlerinin üstüne bırakarak anlatmağa başladı:

— Teyzemin kızile beraber oturduğumu biliyorsunuz. Dün ucuz bir şey bulmak ümidile bütün eşyaları müzayede ile satılan bir eve gittik. Satılan eşyaların arasında Serviden yapılmış küçük bir dikiş masası pek hoşuma gitti. Zaten bana da böyle bir şey lâzımdı. Müzayide sırası ona gelince satış memuru beş lira dedi. Ses çıkmadığını görünce: Öyle ise üç liradan başlıyalım dedi. Masayı almak isteyen bir eskici onun iki liraya bile pahalı olduğunu söyleyerek uzaklaştı. Bilmem neden ben birden bire arttırmağa başladım. Nihayet bu küçük dikiş masası yedi liraya üstüme kaldı. Müstehzî nazarlar altında sokağa çıktım. Çünkü yedi lira küçük bir dikiş masası için pek yüksek bir fiatti. Büyük olmadığı için tenha ikinci mevki bir tramvayın arka sahanlığına koyarak ta evimin önüne kadar kolayca götürdüm. Gençliğini çalışmakla geçiren zavallı bir işçi kızın odasının eşyalarının ne kıymeti olur. Boş odamda bu masa fena durmadı. Makaralarımı, yumaklarımı koymak için çekmeyi açtığım zaman ah hanımefendi, bir kadının sırrını ifşa eden kordelâile bağlı bir paket mektup buldum. Bir sır! Benim odamda bir sır saklı idi. Başka bir kadına ait olsa bile ne güzel şey.! Onları biraz evvel okudum. Bazı bahisler, vaitler buselerle dolu, bazıları kitabeler sitemlerle dolu, bazıları da mes'ut dakikaları bir defa tekrarlıyan aşk mektupları idi. Âşık ilk mektubunda kadına: "uzun klöş elbisenle, kirazlarla süslü geniş şapkanla o gün ne kadar güzeldin.. diyor. Tarihlerine bakılırsa bir zamanlar sık sık mektuplar yavaş yavaş seyrekleşir ve muhtazarlaşıyor. İlk mektuplarda göz kamaştıran aşkları birdenbire idare lâmbasının ziyasına düşüyor. Son mektuplar söz verdiği gün gelemediği için af dilemeğe uzun kısa mektuplar. Nihayet son mektup:

Akrabalarından bir kızla evleneceği için aralarındaki münasebatın unutulmağa mahkûm olduğunu bildiren müthiş mektupla paket bağlanıyor. Zavallı kadının bir vicdansız adama karşı ne müthiş kin duyduğunu, ölen aşkı yüzünden ne kadar ıstırap çektiğini tasavvur ediyorum. İşte hepsi bukadar küçük masa ile beraber evime giren yegâne aşk. Ben aşkın verdiği çılgınlıkları, neşeyi daha sonra aşkın hıçkırık günlerini tatmağa da ümidim kalmadı. Bu acıklı macera bana hayatımın en mühim noksanını anlattı. Bazan aynaya bakıyorum da geçkin bir kız olduğumu bütün acıklığile görüyorum. Sustu. Derin derin bir iç çekişile tekrar dikişini eline aldığı zaman:

—Buna ümitsiz bir aşk denemez ki.. dedim. Ağlar gibi titrek, kesik bir sesle:

— En elim aşk, yahut aşksız bir kadının hikâyesi denilebilir, dedi.

*Firdevs İSMAİL*

### ELİM BİR ZIYA

Istanbul Universitesi Hukuk Fakültesi ikinci sınıf talebesinden Dilber zade İbrahim Şinasi Beyin Mahdumu Ali Bey

Kısa bir hastalığı müteakıp pek genç yaşında dün vefat etmiştir. Cenazesi bugün saat 10 da Istanbulda Cağaloğlunda Molla Fenari sokağındaki 32 numaralı hanelerinde kaldırılacaktır.

Harik Hayat Kaza ve Otomobil

Sigortalarımızı Galatada Ünyon Hanında Kâin ÜNYON SİGORTASINA yaptırınız.

Türkiyede bilâfasıla icrayı muamele etmekte olan

ÜNYON

Kumpanyasına bir kere uğramadan sigorta yaptırmayınız.

Telefon : Beyoğlu 4.4888 3836

Milliyet

Asrın umdesi "MİLLİYET" tir.

ABONE ÜCRETLERİ :

| | Türkiye için L. K. | Hariç için L. K. |
|---|---|---|
| 3 aylığı | 4 — | 8 — |
| 6 „ | 7 50 | 14 — |
| 12 „ | 14 — | 28 — |

Gelen evrak geri verilmez.— Müddeti geçen nüshalar 10 kuruştur.— Gazete ve matbaaya ait işler için müdiriyete müracaat edilir. Gazetemiz ilânların mes'uliyetini kabul etmez.

## RADYO

### Bugünkü program

18.30 Plâk neşriyatı.
19.20 Ajans haberleri.
19.30 Türk Musiki neşriyatı (Eliza, İnci, Ülkü, Sevim Selim Hanımlar)
21 Ateş Güneşten naklen Hüsnü Hâmit B. tarafından konferans.
21.30 Bedriye Rasim hanımın iştirakile dans musikisi.

223 Khz. VARŞOVA, 1345 m.
18,10: Polonya musikisi. 19: Musahabe. 19, 15: Piyano konseri. 19,45: Musahabe. 20: Muhtelif bahisler. 20,15: Hafif musiki (orkestra) 21,02: Aktüalite. 21,12: Hafif musikiye devam. 21,50: Haberler vs. 22,02: Neşeli neşriyat. 23, 05: Musahabe. 23,30: Plâk. 24,05: Dans musikisi.

823 Khz. BUKREŞ, 364 m.
11,30: Dini neşriyat. 11,45: Dini musiki. 12: Plâk. 13: Plâk. 13,45: Taganni. 14,15: Haberler. 14,40: Plâk. 18: Köylü neşriyatı. 18,15: Köylü musikisi. 18,30: Musahabe. 19: Musahabe. — Jan Marko orkestrası. 20,30 Universite. 20,45: Plâk. Musahabe. 21,15: Plâk. 21,45: Musahabe. 22: Plâk. (taganni.) 22,30: (Devam). 23: Haberler. 23,30: Dans musikisi.

545 Khz. Budapeşte 550 m.
20,20: Macar şarkıları. — Musahabe.. 21,40 Opertelerden sahneler. 23,40: Lakatos sigan takımı. 24,30: Dans musikisi.

686 Khz. BELGRAT, 437 m.
21: Reklâmlar. 21,10: Şarkılar. 21,40: Şarkılar. 21,45: Radyo piyesi. 22,15: Plâk. 22,20: Radyo orkestrası. 23: Haberler. — Popüler şarkılar ve orkestra. 23,50: Dans plâkları. 24,30: Kahvehane konseri.

832 Khz. MOSKOVA, 360 m.
11,15: Plâk. 12,15: İsveç neşriyatı. 12: İngilizce. 17,30: Musahabe.. 18,30: Musahabe. 19,30: Musahabe. — Popüler şarkılar. 21: Akşam konseri (tagannili.). 22: Almanca neşriyat. 23,05: İngilizce. 24,05: İsveççe

832 Khz. MOSKOVA, 360 m.
18,25: Operet temsilisi. 21,30: Dans musikisi.

Khz. PRAG, 470 m.
20,05: Askerî konser. — Konferans. 21,15: Musahabe. ve musiki. 22: Çek filharmonik takımı. 23: Haberler vesaire. 23,20: Plâk. 23,30: Senfonik caz.

713 Khz. ROMA, 420 m.
21,45: "Il Conte ori„ isimli melodram (Rorrininin eserlerinden.)

950 Khz. BRESLAU, 316 m.
20,15: Neşeli, musikili temsilcik. 21,15: Kolonileri hatırlayış. — Musahabe. 22,25: Musikili neşriyat. 23: Musahabe. 23,45: Musikili neşriyat.

Khz. Deutschlandsender 1571 m.
21: Spor haberleri. 21,15: Kolonileri hatırlayış neşriyatı. (kasa dalgalı merkezden naklen.) 22,15: Dans musikisi. 23: Haberler. 13, 45: Gece musikisi.

ŞİMALİ İTALYAN GRUPU, z z z
21,45: Fransız eserlerinden tagannili operet parçaları. 23,15: Dans musikisi.

Khz. VIYANA, 507 m.
21: "Avusturya vatanı„ isimli skeç. 22,45: Haberler. 23,05: Arnavut Tokatyan tarafından taganni (piyano refakatile.) 24,45: Cazband. — Haberler. — Dans musikisi.nin devamı.

230 Khz. LÜKSEMBURG, 1304 m.
İngilizce neşriyat. 21,30: Haberle. 22,30: Karışık plâk musikisi. 23,: Operetlerden parçalar, 23,30: Dans musikisi.

DAKTİLO

Istanbulda büyük bir ecnebi müessesesinde istihdam olunmak üzere bihakkın tecrübeli ve muktedir, Fransızca bilen bir türk daktilo hanıma derhal ihtiyaç vardır. Mufassal istida ile "B„ rumuzile İstanbul 176 numaralı posta kutusu adresine tahriren müracaat.

DOKTOR
Rusçuklu Hakkı

Galatasarayda Kanzük eczahanesi karşısında Sabne sokağında 3 numaralı apartımanda 1 numara.
3124

*YENİ NESRİYAT*

### Mimar

Bu aylık mimarî, şehircilik ve tezyini sanatlar mecmuasının 41 inci sayısı çıkmıştır. Bu sayıda inşa edilmiş binalarla Ankarada yapılacak büyük bir apartman müsabakasına ait projeler, bir çok meslekî yazılarla intişar eden (MİMAR)ı tavsiye ederiz.

### Devlet ve ihtilâl

Haydar Rifat bey Lenin'in "Devlet ve ihtilâl„ ismindeki eserini Türkçeye çevirerek neşretmiştir.

### Gaspıralı İsmail Bey

Kırımlı İsmail Gasprinski merhumu bütün türkler tanır. Ömrü devam ettiği müddetçe gazetelerle, kitaplarla, Türk dinine ve Türk bilgisine büyük yardımları dokunmuş olan Gspralı İsmail bey hakkında Kırımlı Cafer Seyit Ahmet bey tarafından bir kitap neşredilmiştir. Türk milliyetçiliğinin ileri gelen büyük simasını daha iyi tanımak istiyenlere kitabı tavsiye ederiz.

VAPURCULUK
TÜRK ANONİM ŞİRKETİ
İSTANBUL ACENTALIĞI
*Liman Han, Telefon: 22925.*

Trabzon yolu

Tarı vapuau 1 Temmuz

PAZAR günü saat 20 de Galata rıhtımından kalkacak. Gidişte Zonguldak, İnebolu, Ayancık, Samsun, Ünye, Ordu, Giresun, Tirebolu, Görel, Trabzon ve Rizeye. Dönüşte bunlara ilâveten Of, ve Sürmeneye uğrayacaktır.

İstanbul Dördüncü İcra memurluğundan:

Şişlide Levent çiftliğinde Büyükdere caddesinde Zincirli kuyu sokağında eski 9 mükerrer, 9 mükerrer, 9 mükerrer numaralarla mürakkam 3147 metro terbiinde tarlanın tamamına yeminli ehli vukuf tarafından beş yüz lira ve yine ayni mahalde eski mükerrer 9, mükerre 9, mükerrer 9 numaralarla mürakkam yola yakın bulunan iki bin yedi yüz yetmiş dokuz metro terbiindeki tarlanın tamamına dahi ehli vukuftarafından üç yüz lira ve yine ayni mahalde ayni numaralalarla mürakkam iki bin sekiz yüz yetmiş bir metro terbiindeki tarlanın tamamına dahi yeminli ehli vukuf tarafından iki yüz elli lira kıymet takdir edilen işbu tarlanın tamamı on altı hisse itibarile on beş hissesi açık arttırmaya konulmuş olup 14-7-934 tarihinde şartnameleri divanhaneye talik edilerek 13-8-934 tarihine müsadif pazartesi günü saat 14 ten 16 ya kadar İstanbul 4 üncü İcra dairesinde satılacaktır. Arttırmıya iştirak için yüzde yedi buçuk teminat akçesi alınır. Müterakim vergi ve vakıf icareleri müşteriye aittir. Arttırma bedelleri hisseye isabet eden muhammen kıymetlerinin yüzde yetmiş beşlerini bulduğu takdirde ihaleleri yapılacaktır, aksi takdirde en son arttıranın taahhüdü baki kalmak üzere arttırma on beş gün temdit edilerek 28-8-934 tarihine müsadif Salı günü ayni saatte hisseye isabet eden muhammen kıymetlerinin yüzde yetmiş beşlerini tutmazsa satış geri bırakılır. 2280 numaralı kanun mucibince. 2004 numaralı İcra kanununun 126 ıncı maddesine tevfikan ipotek sahibi alacaklılar ile diğer alâkadarların ve irtifak hakkı sahiplerinin dahi gayri menkul üzerindeki haklarını ve hususile faiz ve masrafa dair olan iddialarını evrakı müsbitelerile yirmi gün içinde icra dairesine bildirmeleri lâzımdır, aksi halde hakları tapo sicilleri sabit olmadıkça satış bedelinin paylaşmasından hariç kalırlar, İşbu maddei kanuniye ahkâmına göre hareket edilmek ve daha fazla malûmat almak istiyenler 933-30 numaralı dosya ile memuriyetimize müracatları ilân olunur. Ve filihal ikametgâhları meçhul olan borçlu Rostom Davitof Rostomyan varisi zevcesi Madam Anna ve kızları Araksi ve Virjin hanımlarla oğlu Minas efendi hakkında tebliğ makamına kaim olmak üzere ve mezkûr mahallerin tamamı kırk sekiz hisse itibarile iki hissesi, hissedar olmak dolayısile alâkadar bulunan Aristidi efendi veledi Yorgi ile bir hisse sahibi Ziyaettin beyin ikâmetgâhları meçhul olduğundan onlara dahi tebliğ makamına kaim olmak üzere ve borçlunun işbu razisi üzerinde Artin ve Mehdi ve Mehmet efendilerin haczi ihtiyatileri olup ikametgâhları meçhul olduğundan keza tebliğ makamına kaim olmak üzer ilân olunur. (777)

Milliyet'in romanı : 8

# Sansaros

Yazan: AKA GÜNDÜZ

Bir yığın saman kucağı, bir çöl bedevisini Arkanjel'in kânunlarını da üşütmez. Inanmıyanlar Sansaros'la arkadaşlarına sorabilirler.

Sansaros'un mahzen arkadaşı boş rakı şişesi toplayıp beş para kârına toptancıya satan Haymanalı bir çocuktu. Onun yalnız barınacak yeri yoktu. Hırsızlık falan etmezdi. Sansaros bunun için çocuğu emniyet supabı olarak oraya almıştı. O da bedava yer buldu diye Sansaros'un emrinden çıkmıyordu.

Ortalık karlı, fırtınalı olduğu için oralarda kimseler görünmüyordu. Sansaros sıcacık karyolasına girdi ve bir sigara tellendirdi. Bir insanın karakış günü yarısı sıcak yarısı soğuk oldu mu çişi çok gelir. Hele karnı da aç olursa... Gece basıncıya kadar Sansaros çok sıkıntı çekti. Yatakodasını nemlendirmek istemiyordu. Romatizmadan korkuyordu.

Derken karanlık içinde Haymanalı geldi. Sansaros Haymanalı şişeci çocuğa bu adı vermişti.

— Neye geç kaldın ulan!?

Çocuk korktu.

— Korkma, benim!

— Sen misin Sansaros Abi?

— Yiyecek bir şeyin var mı?

— Ekmekle zeytinim var. Istersen gidip daha alayım. Otuz beş kuruş kazandım. Eğer rakı fabrikacısı Selim Efendi belime bir tekme vurmasaydı daha çok kazanacaktım. Ikindiden sonra bel ağrısından hiç çalışamadım.

— Lâfı kes! Bu gece hava çok soğuk. Tahan helvası, pekmez, ekmek al.

Yirmi dakika sonra Haymanalı geldi. Otuz beş kuruşun yirmi beşini harcamıştı. Ama Sansaros'a yemin etti:

— Otuz beş kuruşu da verdim.

— Borcum olsun. Dışarıya çıkarsam öderim. Hem neye böyle yavaş konuşuyorsun? Dinliyen varmış gibi

— Şey.. gelirken bodrumun yanında birisini gördüm!

— Polis mi?

— Hayır. Avrat mı, kız mı anlıyamadım. Hem zangır zangır titriyor, hem ağlıyordu.

— Ulan böyle soğuk gecede buralarda avrat ne arasın? Sakın kış ecinnisi falan olmasın?

— Ben ecinniden, gulyabaniden korkmam ki.

— Ya kimden korkarsın?

— Bir senden, bir fabrikacı Selim Efendiden, bir de şeyden, belediyeden.

— Benden neye korkarsın?

— Buradan kovarsın diye.

— Selim Efendiden?

— En az kızsa bile adama tekme vuruyor.

— Ya belediyeden?

— Ruhsatiye istiyor.

Bir sümük çekiş sesi, bir diş takırtısı, bir inleyişe benzer mırıltı... İkisi de irkildiler. Sansaros ihtiyaten Haymanalığı gönderdi.

— Demin dediğim avrat.

— Al içeriye.

— İçeriye aldılar. Sansaros sordu:

— Sen kimsin?

— Ben kimsesizim.

— Avrat mısın, kız mısın?

— Kızım.

— Nerelisin?

— Bozkır'lı Emine'yim.

— Sokul şuraya! Sen hırsız mısın?

— Değilim. Öyleler bilmem.

— Tango musun?

— A! Sus! Hiç değilim.

— Sokul sokul!

Üçü de diz dize yerdeki tahta kapağın üstüne oturdular. Karanlıktan biribirlerinin yüzlerini görmiyorlardı.

— Ne arıyorsun buralarda kız?

— Bir yerim yok ki. Yolumu şaşırdım. Dün geceki yerimi bulamadım. Ama dün geceki yerim çok soğuktu.

— Nerede yattın?

— Nah, şurada. Eski Tabakhanenin içinde temiz bir tekne buldum.

— Karnın aç mı?

— Çok uykum var.

— Ulan Haymanak! Bu kız donacak. Uykum var diyor. Ver şu pekmez şişesini!

Rakı kokan pekmez şişesini kızın eline tutuşturdu.

— Yarısına kadar iç şunu! İç diyorum sana! Donacaksın ulan!

Yüzü görünmiyen kız içebildiği kadar pekmez içti.

— Uzan şu tahta kapağa! Ne duruyorsun? Sana burda kimse yan bakmaz.

Karanlığın kızı uzandı.

— Haymanak! Sen göğsünü kollarını oğuştur, ben de ayaklarını. Çabuk çabuk! Donacak be!

Bir hamaratlıktır başladı. Pekmez ve masaj beş on dakikada tesirini gösterdi. Kız canlandı.

Karanlıkta zeytin, ekmek, tahan helvası yediler ve pekmez içtiler.

Dışarıda hava oğulduyor ve tahta tıkadıkları girintinin aralıklarından karşı duvara çarpıyordu.

Dışarıda dayak yiyen, ezilen Sansaros burada bir Roma Hükümdarından daha kuvvetli idi.

— Kız! dedi. Senin adamın madamın var mı?

— O nedir ki?

— Hani dostun, vurgunun var mı?

— Ben öyleler bilmem.

Iki günlük ve iki gecelik açlıktan sonra pekmez, zeytin, helva ve ekmek gören, görünmez kızın karnı guruldamıya başladı. Sansaros karanlığın içinde kızın kıvrandığını sezdi.

— Ne o, dedi, dışarıya mı çıkmak istiyorsun?

— Yolu bilsem çıkacağım.

— Buradan dışarıya çıkılmaz. Burasını kokutmak ta olmaz. Sabaha kadar uyuyamayız... Haymanak! Büyük şişen var mı? Peki. Ucunu duvara vur kır.

Ve kıza seslendi:

— Bir yerini şişe kenarı ile kesmeden işini gör. Şişeyi sonra dışarıya atarız.

(Ses ve hareket yok)

— Utanıyor musun? ulan! Daha biribirimizin yüzünü görmedik.

Karanlığın kızı, Sansarosun dediğini kazasız, belâsız yaptı ve Haymanak şişeyi yüzünü buruşturarak bodrumun kapısından dışarıya fırlattı.

— Yatalım artık. Ama nasıl yatacağız? Biz üç kişiyiz, kuştüyü karyola iki. Dur bakayım kız! Hele yanıma bir sokul.

Görünmez kızın omuzlarını, boyunu, kalçalarını yokladı.

— Senin omuzların geniş, boyun epeyce, kalçaların kalın. Ikimiz bir karyolada yatamayız. Sen benim yatağımda yat. Ben Haymanakla yatarım. Ikimiz de sıskanın biriyiz. Bir sandığa sığarız.

Ve kendi sandığının samanlarını elyurdamı ile çukurlaştırdı. Misafir kızı bu çukura yatırdı. Kenardaki samanları önüne arkasına çekti. Sandığın kapağını kapadı.

*— Bitmedi —*

# Aydında sıhhat işleri

## Bir senelik nüfus hareketleri, hastalıklar, aşılar ve zabıta hareketleri

AYDIN, (Milliyet) — Aydın Vilâyetinin 933 senesi umumî sıhhî ve içtimaî vaziyetini bildiriyorum.

*Evlenme ve doğum:*

Eene içinde 2720 çift evlenmiş, 149 boşanmış, 1429 erkek ve 1326 kız ki ceman 2755 çocuk doğmuş, ayrıca 20 de ölü çocuk doğmuştur.

*Ölenler:*

Bir sene içinde vilâyetimizde bir yaşına kadar 209, 1 - 4 yaşlılardan 254, 5 - 14 yaşlılardan 157, 15 - 24 yaşlılardan 236, 25 - 34 yaşlılardan 272, 35 - 44 yaşlılardan 210, 45 - 54 yaşlılardan 187, 55 - 64 yaşlılardan 232, 65 den yukarı yaşlılardan 379 ki ceman 2239 kişi ölmüştyr.

*Frengi mücadelesi:*

Vilâyetimizde evvelki seneden yazılı 474 frengili vardır. 933 de 220 daha kaydedilmiş ceman 694 frengiliden 55 inin tedavisi bitmiş 6 sı ölmüş, 32 başka mıntakaya gitmiş, 244 ü kadın 3377 si erkek olmak üzere 601 frengilinin tedavisine devam ed lmekte bulunmuştur. Bunların çoğunu başka vilâyetlerden iş için vilâyetimize gelenler teşkil etmektedir.

*Sâri hastalıklar:*

27 Sâri sahaya vakası görülmüş, 15 şi ölmüş, 12 si iyi olmuştur. 30 difteriden 7 si ölmüş, 23 ü kurtarılmıştır. 108 veremliden 53 ü ölmüştür. 24 kara hummalıdan 8 i ölmüş, 16 sı kurtarılmıştır. 88 kızamıklıdan 7 si ölmüş, 81 i kurtarılmıştır. 9 paratifodan 5 i kurtarılmış, dördü ölmüştür. 7 kızıl hastalığı müsaplarının hepsi de iyi olmuştur. 189 kabakulaktan 188 i kurtarılmış biri ölmüştür. Bir lekelihümma vakası olmuş ve ölmüştür. Bir sene içinde 157 han, 3856 parça eşya temizlenmiştir.

*Aşılar:*

25037 çiçek, 2570 tifo; 729 dizanteri, 8511 menengokok aşısı yapılmıştır.

*Sıtma tedavisi:*

Sıtma mücadele mıntakası haricinde bulunan yerlerde 1114 sıtmalıya 7 kilo 101 gram kinin dağrtılmıştır.

*Vukuat:*

Sene içinde vilâyetimizde 663 döğme, 168 yaralama, ve 70 öldürme ve çocuk düşürme, 80 izeleibikir ve 19 ırza tecavüz vakası olmuş tur.

*Memleket hastahanesi:*

Hastahanemizde, sene içinde 2343 kişi yatırılmış, 1051 iyi olmuş 179 ölmüş 4162 k şi ye polikinlik tedavisi yapılmıştır.

Laburatuvarda 3039 rongten 707 muayene ve 726 kişiye de ameliyat yapılmıştır.

Sene içinde vilâyetin muayene ve tedavi evlerinde 2532 yurrtaş muayene ve tedavi edilmiştir.

*Çocuk bakım evi:*

Bir yaşına kadar 874, 1 - 6 yaşına kadar 1054 daha yukarı yaşta 202 çocuk muayene edilmiş bunlardan 53 ü Sıhhat yurdunda tedavi görmüşlerdir.

Vilâyetimizin sıhhî ve içtimaî va ziyeti gün geçtikçe düzelmektedir.

# Umurluda Kooperatif

## Bu sene elli bin kilodan fazla incir bekleniyor

AYDIN, (Mililyet) — Umurlu Aydın demiryolu üzerinde Aydından sonra ilk istasyon umurlu köyü dür.

Umurluda 700 hane, 40 dükkân, 20 kahve, 4 han, 1 belediye dairesi, 1 ilkmektep vardır. Nüfusu 2600 dür. Düşman işgalinden tamamen yanmış bir halde kurulan umurlu da eşlerine kaza merkezlerinde rastlanmıyan muntazam binalar cümhuriyet devrinde yükselmiştir.

Umurlu belediyesinin geçen sebütçesi 4565 lira idi. Geçen sene tahsilâtı 4971 liradır. Bu sene belediye meclisi 4489 liralık bir bütçe tanzim etmiştir. Umurlu belediyesinin başında bulunan reis Hafız Ahmet bey ve selefi Ihsan bey maaş almadan çalışmışlar. ve belediyenin evvelce yaptırdığı plâna tevfikan muntazam caddeler açılmış ve caddelere kaldırım yaptırılmıştır.

*Ziraat, ticaret ve sanayi:*

Umurlunun başlıca mahsulâtı incir, zeytindir. Umurlu istasyonundan senede yarım milyon kilo zeytinyağı, 100 bin kilo incir, bundan başka pamuk, her nevi zahire, meyve ve sebze ihraç olunur.

*Umurlunun tanınmış çiftçileri:*

Rıfat, Ibrahim, Ihsan ve Ahmet beyler iki senedir meyveciliğe ehemmiyet vermişler ve çok güzel meyve bahçeleri yetiştirmişlerdir.

Umurluda iki zengin ticaret şirketi vardır. Biri Umurlu şirketi diğeri halk şirketidir. Umurlu şirketinin bir yağ ve pamuk fabrikası da vardır.

Umurlu müstahsilleri şimdiye kadar köşk incir müstahsilleri kooperatifine yazılı idiler. Kooperatifin Umurluda 27 ortağı vardır. Bu sene umurluda ortak sayısı 70 olmuş ve umurluda Izmir ittihadına bağlı müstakil bir kooperatif kurulmuştur. Umurluda 12000 lira sarfile yeniden muntazam bir depo yaptırılmıştır.

Umurlu müstahsilleri geçen sene ittihada 300,000 kilo incir vermişlerdir. Bu sene ortakların taahhütleri 500,000 kilodan fazladır.

Umurlu çiftçilerinden Cemal B. bu sene menderes kıyısına bir motör kurmuş ve mederesten motörle su alarak arazisini sulamıştır.

Umurlu, cümhuriyetin feyizli idaresinde hergün yükselmekte ve hızla ilerlemektedir.

### Verimsiz er zden istifade

SIIRT, (Milliyet) — Siirdin 2 kilometre cenubunda bulunan Buhtan suyu kenarındaki çorak arazilerin birer sulu bahçe haline ifrag edilmesi için bir müddettenberi uğraşan Siirtli H. Derviş efendi namındaki zat 10 beygir kudretinde bir motör getirterek Buhtan suyunun kenarına kurdu. Bu araziler meyilli bulunduklarından en yüksek yerde büyük bir su deposu yaptırılıp motör vasıtasile ihtiyaca kifayet edecek surette nehirden su istihsal edilerek geniş arazinin sulanmasını temin etmek için yapılan su deposundan arazinin her tarafına kolaylıkla su tevzi edilmektedir. Bu sene bu araziden mahsul alınacaktır.

### Köyde sünnet düğünü

AYDIN, (Mililyet) — Karacasu ya bağlı Yenice köyü başmuallimininin öncülüğüle Karacasuda bir sünnet düğünü yapılmış ve birçok köy çocukları sünnet ettirilmiştir.

### Nazilli'de konferanslar

NAZILLI, (Mililyet) — Nazilli halkevi salonunda muallim Ulviye hanım tarafından (evlerde çocuk terbiyesi) mevzulu bir konferans verilmiştir. Önümüzdeki hafta da noter Behçet bey (kızlarımızı nasıl evlendirmeliyiz?) mevzulu bir konferans verecektir.

# Şarköy muhacir istiyor

## İklimi güzel, toprağı kuvvetli olan Şarköy hergün biraz daha güzelleşiyor

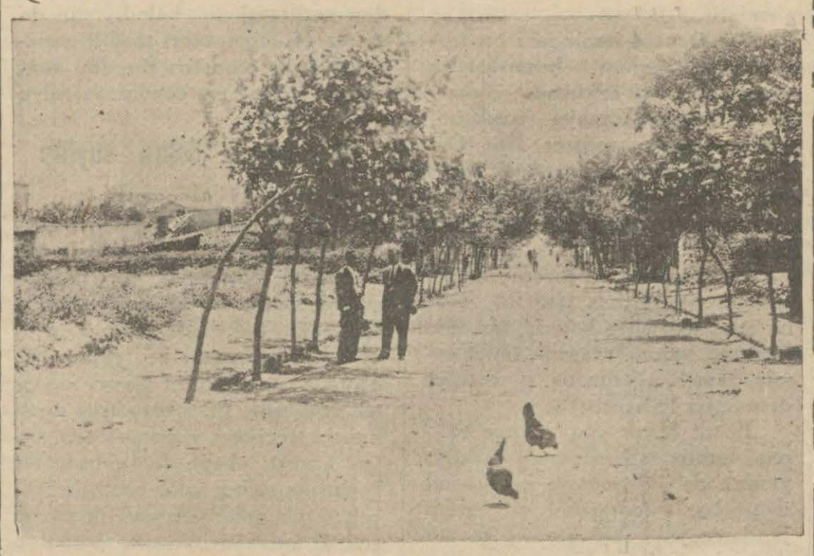

*Şarköyde Mustafa Kemal paşa caddesi*

ŞARKÖY, (Mililyet) — Burada bulunduğum şu günlerde tesbitine mecbur kaldığım bazı şehir halkı ve belediye isteklerinin de kaydedilmesini Şarköyün hayatı iktısadiye ve ziraiyesi noktasından lüzumlu gördüm.

Kasaba nüfusunun azlığı meselesi birinci derecede geliz. Filhakika şehrin mesahai sathiye ve nüfusu gayri mütenasiptir. Bunun için Trakyaya çıkarılacak muhacirlerden çalışkan bir grupun bu şehre yerleştirilmesi iktısadî varlığın bir kat daha tezyidini mucip olur kanaatindeyim.

Esasen bu şehir belediyesi Trakyanın muhterem umumî müfettişi İbrahim Tali beyfendiye bu muhacir meselesini bir nebze açmışlardır. Tetkikatları esnasında bu dileğin muhik ve yerinde olduğunu görerek ilk çıkacak muhacirlerden çalışkan bir grupun kasabaya yerleştirileceğini vait buyurmuşlardır.

Şarköy, havası, iklimi ve toprak kuvvei inbatiyesinin mükemmeliyeti itibarile çalışmak ve yeni kaymakamın birkaç sene burada kalması suretile diyebilir ve iddia edebilirim ki Avrupa şehirlerinden farksız modern bir kasaba görmek mümkün olacaktır.

Her sahada hüsnü niyetle çalışılıyor. Cümhuriyet mefhumunun ifade ettiği bir şekilde inkişafa doğru yılmaz ve yorulmaz hamle ve emin adımlarla ilerliyen bu kasaba hakkındaki iyi düşüncelere de büyükle rimizce zahir olacakalrına şüphe yoktur.

# Uşakta spor canlılığı

## Lik final maçında Turanlılar ile Ergenkonlular arasında ihtilâf çıktı

*Uşak Ergenekon yurdu birinci takımı.*

UŞAK, (Milliyet) — Bu mektumumla gün gün ilerlemekte olan Uşak sporundan bahsedeceğim. Burada üç kulüp ve bir musiki yurdu vardır.

Ergenekon, Gençler, Turan memleketimizin kuvvetli takımlarına maliktirler.

Gençler birliği bundan 12 - 13 sene evvel kurulmuş ve 7 - 8 sene Uşak mıntakası şampiyonluğunu muhafaza etmiştir.

Ergenekon Idman yurdu 11 - 12 sene evvel teşekkül etmiş ve ilk defa halka spor merakını aşılamıştır. Birçok fırtınalar geçiren bu gençlik yuvası pek kısa bir zamanda muvaffakıletlerini artırmış ve istikbale iyi bir takım hediye etmiştir.

Turan Idman yurdu 928 senesinde teşekkül etmiş ve memlekete iyi unsurlar yetiştirmiştir.

Uşaklıların spora olan derin alâkalarını sezen belediyemiz geçen sene 8,000 lira sarfederek güzel bir saha ve stadyum yaptırmış ve çalışkan Uşak sporcularına hediye etmiştir.

Türkiye Idman Cemiyeti İttifakı Umumî merkezi de Uşak sporuna ehemmiyet vererek yardım etmektedir. Bu sene gelen Antrenör her Abrahamdan atletlerimiz azamî istifade temin etmişlerdir.

934 senesi lik maçları da artık neticelenmiş ve Ergenekon Uşak şampiyonu olmuştur. Fakat son yapılan final maçında Turanlılar itiraz etmiş ve Futbol Heyeti maçın 15 haziranda tekrarlanmasını kararlaştırmıştır. Ergenekonlular binlerce halkın huzurunda kazandıkları hakkın iptalinden fevkalâde müteessir olarak umumî heyet içtimaını yapmışlar ve teessürlerini beyan etmişlerdir.

Ergenekonlular 4 saat dertleşmelerinden sonra bu hak kendilerine verilmediği takdirde idare heyetine mıntakadan çekilme salâhiyetini vermişlerdir.

Futbol ve merkez heyetleri bu itirazı kabul etmedikleri takdirde Ergenekonluların Uşak mıntakasından çekilecekleri kuvvetle söylenmektedir. Bu haber halkı meraka düşürmüştür. Netice sabırsızlıkla beklenmektedir.

ARTVIN, (Milliyet) — Memleketimizin her tarafında olduğu gibi Artvinde de maarife büyük bir ehemmiyet verilmektedir.

Yukarıdaki resim 250 yavruyu içerisinde toplıyan Ismetpaşa ilk - mektebidir. Bu mektebin tatil münasebetile açtığı sergiyi ziyaret ettim. Şayani hayret bir intizam dahilinde başmuallim Şevket Beyin idaresi altında genç mualimlerin hummalı bir faaliyetle çalıştıklarını yaptıkları eserlerle ve çocuklarımızdaki bilgi ve neşenin artmasile gördük.

Hilâliahmer gençlik derneğinin vücuda getirdiği her şubenin ayrı ayrı bir varlık eserleri ve bilhassa mektebin müze kısmı bir şaheserdir.

# Salihlide bağ mevsimi

## Şehirliler bağlara çekildi, bir kısım halk ta ılıcalara ve yaylâlara gidiyor

*Salihlide kurşunlu banyo*

SALIHLI, (Milliyet) — Gayet iyi çalışmasını bilen memleketimiz halkı iyi yaşamasını da bilir. Yaz geldi, havalar ısındı.. Kasaba artık boşalıyor, halk bağlara, ılıcalara, yaylâlara taşınıyor.

Tabiat bu memleketten hiçbir lûtfunu esirgememiştir. Çok verimli sulak toprak, güzel manzara, yay lâlar, kaplıcalar kasaba sınırları içinde toplanmıştır.

Kasabalının en büyük kütlesi bağlarındaki kulübelerine çekilir. Açık ve temiz havada işlerile uğraşır. Üzüm, kolay yetişmiyen bir mahsuldür. Sene içinde dört kere çapa, 3 - 4 defa göztaşı keza bir o kadar kükürt atılır; bunlardan başka birçok defa filiz kırma ameliyesi yapılır. Mahsul eridikten sonra da toplanma ve serme işleri ne güçtür. Fakat bu işler yorucu olduğu kadar da zevklidir. Bu şekilde bakılan bağlarda bir kütük bir ana mahsul ve neferge denilen birkaç tali mahsulü aynı senede verir.

Işlerin en sıkı olduğu mevsimdeyiz.

Biraz sıhhatine düşkün olanlar da yayla ve ılıcalara gider. Şehre otomobille 15 - 20 dakika uzakta iki kaplıca vardır.:

Birisi kurşunlu ılıcalarıdır ki ağaçlıklar arasına gömülü, şırıltılarla akan bir derenin güzel manzarahı yamacındadır. Gayet büyük bir asrî otel temiz ve ucuz lokanta, gazinoosu vardır. (Resimde görülmiyor) bir de resimde görülen dar keseliler için ucuz odalar vardır. Kükürt, kurşun, ve çelik cevherlerini taşıyan kaynar sular beton havuz ve müstakil banyo dailerinde toplanır. Yalnız müşterilerine iyi vakit geçirtecek vasıta noksandır. Yerden kaynıyan ve hazım cihazı için pek şifalı "sarı kız,, suyu da gayet güzel bir maden suyudur. Maalesef toprağa akar gider.

Diğeri çamur kaplıcalarıdır. Çam ağaçlarının arasına gömülmüş şelalelerinin sesleri kulakları dolduran aynı zamanda bir yaylâda kurulan bu kaplıca suları da çok sıcak ve şifalıdır. Oldukça iyi bir oteli vardır. Her aranan bulunursa da gelen misafirleri uzun zaman alıkoyacak konfor ve va sıtalar henüz yapılmamıştır.

Buralara Izmir, Manisa, Alaşehir, Uşak, ve bütün bu havaliden tedavi için gelirler. Çünkü şaşılacak derecede ucuzdur.

Bir kısım aileler de Gölcük, Balıçecik gibi yüksek ve çamlık köylerde çadır ve ağaç çardaktan yapılmış kamplar kurarlar. Bu ufak muhitlerin samimî ve temiz birer zevki vardır. Gençlik teşekkülleri buraları daima ziyaret eder. Gelecek hafta ülkü kulübü sarta bir tenezzüh yapacaktır. Gürbüzler yurdu bu cuma Gördese bir seyahat tertip etmiştir.

Diğer bir yazımda da memleketin en başlı tarihî âbidesi olan sarı ve harabelerini anlatmağa çalışacağım.

# Bandırma panayırları rağbet gördü

BANDIRMA, (Milliyete) — 3 Haziranda açılarak 20 haziranda nihayet bulan Bandırmanın Manyas, Sarıköy, dönüş panayırları busene geçen senelerden daha çok rağbet görmüş ve alış verişe daha hızlı olmuştur. Yunanistan ve adaları için Yunan tüccarları panayırlardan 600 baş sığır hayvanı satın almışlardır. Panayırlar büyük bir intizam dahilinde idare edilmiş, hiçbir uygunsuzluk olmamaıştır.

Bilhassa mevkiinin fevkalâde güzelliği ile meşhur olan Sarıköy panayırı çok neşeli ve eğlenceli geçmiştir.

*Sarıköy panayırında aşçılar ve börekçiler*

### Aydın sanatlar mektebi mezunlarına iş

AYDIN, (Milliyet) — Bu sene Aydın mıntaka Sanatlar mektebinden mezun olacak talebeler için mektep müdürlüğü birçok müessesatta iş temin etmiştir.

### Bir sar'alı boğuldu

BOZDOGAN, (Milliyet) — Yenipazarın donduran köyünden Tahir hocaların Molla Mehmedin oğlu 19 yaşlarında Tahir evvelki gün Akçayda donduran gemisi yanında dolaşırken sarası tutmuş ve Akçaya düşerek boğulmuştur. Zavallı malûlün nâşi çaydan çıkarılarak gömülmesine ruhsat verilmiştir.

## *Gençlik sahifesi*

*Münderecatımızın çokluğu dolayısile Gençlik sahifesini yarına bıraktık. Arzı itizar ederiz.*

Amerika sefirinin Gözile

# Erzurum kongresi

## Erzurum yeni günün ilk kat'î saatine işaretti. Kongre orada Şark Vilâyetlerinin hukukunu görüştükten sonra Mustafa Kemal 24 ağustota Sivasa hareket etti

23 temmuz 1919 da Erzurum'da on dört gün süren bir kongre toplandı ve burada günün bütün meseleleri dikkatle gözden geçirildi. Kendilerine zahîr olanların bu toplanmasında yapılan müzakereler ve müşarünileyhin hususi mülâkatları, Yunan istilâsının doğurduğu buhranın ne kadar da hayatî bir ehemmiyeti haiz olduğunu hem de fazlasile ispat etmişti. Erzurum kongresinin bir mektep binasında toplanması, bir fali hayırdı; eski Türkiyede mektepler, kalpleri üzecek kadar eksikti; yeni Türkiyenin bol bol mektepleri olacaktı.

Erzurum, yeni günün ilk kat'î saatine işaretti. Kongre orada Şark Vilâyetlerinin hukukunu görüştükten sonra, Mustafa Kemal 29 ağustosta Sıvas'a hareket etti. Burası birçok haftalar için kendilerinin harekât merkezi oldu.

Sıvas kongresine çok daha geniş bir sahadan murahhaslar seçildi. Eylûl ayının dördünden on birine kadar devam eden kongre bu sefer de "Anadolu ve Rumeli Müdafaai Hukuk Cemiyetini,, kurdu. Dikkat ediniz, şimdi Rumeli de Anadolu ile birlikte anılıyor ve Avrupadaki bu vilâyet Asya Türkiyesile birleştirilmiş oluyordu. Nihayet Türkiye Cümhuriyetini teşkil edecek olan bütün topraklar milletin bu uyanışında gayet açık ve pürüzsüz bir surette bir tek mesele halinde birleştirildi.

En sonunda açıktan açığa millî kisveye bürünen bu kongrenin mühim bir neticesi de: dağıldıktan sonra harekâtın bir Heyeti Temsiliye tarafından idare olunmasına karar vermesi ve Mustafa Kemali gizli reylerle müttefikan bu heyete reis seçmesi idi. Işte nihayet, millet tarafından verilmiş ve Istanbulun bu üzücü zatı payitahttan ve iktidar merkezinden uzağa atmak için lâzım saydığı şatafatlı unvanlardan çok daha manalı ve çok daha şumullü olan hakikaten ve cidden değerli bir unvan meydana gelmişti.

Erzurumdaki Şark vilâyetleri, sonra da Sıvas millî kongrelerine dair Istanbula gelen haberler yalnız saray grupunu değil ayni zamanda askerî kıtalarını Istanbula ve memleketin diğer bütün sevkulceyş noktalarına yerleştirmiş müttefikleri de telâşe düşürdü. Telâşe düşmüş olduklarını biliyoruz, çünkü Afyonkarahisar ve Eskişehirde kuvvetli müfrezeleri olan Ingilizler, Sıvas kongresinden sonra Eskişehirdeki kuvvetlerini iki misline çıkardılar.

Istanbulun 8 temmuzda Mustafa Kemalin vazifesine nihayet verdiğini ve müşarünileyhin de istifasını telgrafla bildirmiş olduğunu biliyoruz. Sıvas kongresi müzakerelerini ve aldığı kararları hürmetkârane yazılmış bir telgrafla padişaha bildirdi. Saray grupu bunu padişaha vermediğinden son içtima günü olan 11 eylûlde Sıvas, Istanbulla bütün telgraf muvasalasını kesti. Halk ta devletin basmdaki kuvvetle muhabere edemedikten sonra bizzat kendi başının çaresine bakmıya karar verdi.

Milleti için yaptığı cihatta Mustafa Kemal'in bugünden itibaren yalnız emirlerini vermek, haber almak gibi işlerde değil ve fakat eşhasla uzun uzadıya mülâkatlar yapmak için de mütemadiyen telgraftan istifade etmediğini görüyoruz. Meselâ 27 eylûlde Istanbuldaki Kerim Paşa ile müzakere ederken kendilerini gecenin on birinden ertesi sabahın yedi buçuğuna kadar sekiz saatten fazla bir müddetle telgraf başında buluyoruz. Telgrafın derhal temin eylediği temas, müşarünileyhin mümeyyiz vasfı olan kararda ve harekette sür'at karakterine çok uygundu.

Burada şimdi Türkiye Cümhuriyetinin bir kısmı yahut bütünü üzerine teksif edilmiş olan Amerikan mandasını gözden geçirelim: Bu mesele gerek Sıvas kongresinde gerekse bütün memlekette pek çok münakaşe edilmişti. Sıvas kongresi 4 eylûl 1919 da "mazide bir çok senelerdenberi Amerikada aleyhimize yapılmakta olan propagandaların tesirlerini izale etmek üzere, memleketi tetkikle hakikî vaziyetine dair rapor vermesi için Amerika kongresinden bir murahhas gönderilmesini,, istemiye müttefikan karar verildi. Bu Türk talebi reis sıfatile Mustafa Kemal tarafından imzalandı ve lâyıkı veçhile gönderildi. Talep mucibince tahkikata girişmek üzere Birleşik Amerikadan "King - Crane" denilen heyet geldiği gibi Mustafa Kemalle 22 eylûlde Sıvasta görüşen Jeneral Harbord'un riyaset ettiği bir de askerî komisyon gelmişti.

Temmuzda Erzurumda bir konferans daha toplanmıştı. Jeneral Harbord'un kongreye (1) verdiği raporda şunları söylediğini hatırlamak, bir Amerikalı dost için hoşa gidecek bir iştir: "Lider Mustafa Kemal Paşa, Çanakkalede bir kolorduya şan ve şerefle kumanda etmiş, sabık bir Türk jenerali olup keskin zekâlı ve çok kudretli, genç bir zattır. Kendileri bu hareketin başına geçmek için ordudan istifa etmişlerdir.,,

Birleşik Amerikaca kabul edilmesi teklif olunan bu Amerikan mandası meselesinden ortaya çıkan suitefehhümü kaldırmanın zamanı çoktan gelip geçmiştir. Evvelâ bütün bu fikir Türkiyede doğmuştur, Amerikada değil. Saniyen ahvali tetkik etmek üzere gelen komiteler Sıvasta Mustafa Kemal'in riyaseti altında toplanmakta olan millî kongrenin talebi üzerine geimiştir. Salisen Birleşik Amerika teklif olunan mandayı kabul etmemiştir. Bunlar üç mühim nokta olup yarısı Türkiyenin diğer yarısı da Birleşik Amerikanın lehine bu noktalara başka birtakım mülâhazalar da ilâve edilmelidir.

Türkçeye çeviren: *Ahmet EKREM*

(1) Amerikada millet mümessillerinin meclisine kongre denir.

### Uludağa çıkan Yunan gençleri

Uludağına çıkmak üzere Bursaya gitmiş olan Yunan gençleri şehrimize dönmüşlerdir.

Dağ sporları klübünde dün şereflerine bir ziyafet verilmiştir.

### Fener'in akşam yemeği

Fenerbahçe Spor klübü riyasetinden: Bütün Fenerbahçelileri bir araya toplayıp güzel ve neşeli bir akşam geçirmek gayesile Ağustosun 17 inci akşamı saat 20 de Fenerbahçedeki Belvü bahçesinde yalnız klüpte mukayyet bulunan azaya ve ailelerine mahsus olmak üzere bir akşam yemeği tertip edilmiştir.

Iştirak etmek istiyen azanın davetiyelerini almak için 1 temmuz 934 tarihinden itibaren klübe müracatları rica olunur.

### Ame kalılarla zazar ve ziyan davası

Harp esnasında malları zabıt ve müsadere edilmiş olan Amerikan tebeasının zarar ve ziyanlarının tanzimi için bundan birkaç ay evvel başlanmış olan müzakerata devam edilmektedir.

Müzakeratı Amerika hükûmeti namına Mister Nielsen, Türkiye namına muhtelit mübadele komisyonu Türk heyeti murahhasası reis vekili Esat Bey idare etmektedir.

Geçen gün yapılan bir içtimada meselenin tetkikine devam edilmiş, müzakerat önümüzleki salı gününe tehir edilmiştir.

### Toplantı yapılamadı

Dün Ticaret odasında ayakkabı deri ve kösele sanayicilerile lâstik sanayicileri arasındaki meselenin halli için bir toplantı yapılacaktı. Fakat komisyon azası içtimaa gelmediklerinden toplantı yapılamamıştır.

### Telefon şirketinde

Telefon şirketi obligasyon ve il mühaber hamillerile sadece obligasyon hâmilleri dün şirketin Tahtakaledeki merkezinde ayrı ayrı fevkalâde heyeti umumiye içtimaı yapmışlardır. Dünkü toplantı da tahvilât hâmillerine verilen yeni haklar, tahvillerin itfa tarihi hakkında şirketçe yeni yapılan teklifler kabul edilmiştir.

### Hava vaziyeti

Rasathaneden tebliğ edilmiştir: Bugün sıfır derecei hararete ve deniz seviyesine indirilmiş barometre saat 7 de 757, saat 14 te gene 757.

Derecei hararet saat 14 te 27.

Azamî derecei hararet 14 te 28.

Asgarî derecei hararet saat 14 te 18.

Rüzgâr yıldızdan esmiştir. Azamî sürati saniyede 11 metreye kadar çıkmıştır.

# MÜTEFERRİK HABERLER

*MAHKEMELERDE*

## Ayağından Asılan hırsız

### Tevkifhane de öldüğü için dava durduruldu

Bundan iki ay evvel Çırpıcıda bir vak'a olmuş, Hamit Ağa isminde bir adamın ahırına hırsız girmiştir.

Kör Osman ismindeki bu hırsız ahıra girerken beceriksizlik etmiş, öküzleri ürkütmüş, öküzler de homurdanmaya başlayınca Hamit ağa uyanmış, Kör Osmanı yakalamış, adamakıllı dövmüş, sonra da bacaklarından bağlıyarak baş aşağı ahırın tavanına asmıştır.

Ahıra girdiğine gireceğine bin pişman olan hırsız tam iki saat bu elim vaziyette kalmış, bir daha hırsızlık yapmıyacağına tövbe etmiş, Hamit ağanın da merhamet damarları kabarmıştır.

Fakat Hmit ağa buna rağmen hırsızı salıvermemiş, asıldığı yerden de indirmemiş, merhamet damarları kabardığı için gidip jandarmaya haber vermiş ve jandarmalar gelince hırsızı kendilerine teslim etmiştir.

Jandarmalar resmî muamelesini yaptıktan sonra hırsızı adliyeye vermişler, adliyenin tevkif kararı üzerine Kör Osman tevkifhaneye gönderilmiş, fakat iki gün sonra tevkifhanede ölmüştür.

Buraya kadar olan hâdise ve hırsızın Hamit ağa tarafından bacaklarından asılmış olması keyfiyeti ve iddiası müddeiumumilik tarafından ayrıca tetkik edilmektedir.

Fakat daha Kör Osman ölmeden evvel Hamit ağa gerek Kör Osman aleyhinde, gerek bekçi Islâm aleyhinde bir daha açmıştır.

Kör Osmandan hırsızlık için ahırına girdiğinden dolayı, bekçiden de Kör Osmana yol gösterdiğinden ve kolaylık yaptığından dolayı şikâyet etmektedir.

Işte bu davaya dün üçüncü ceza mahkemesinde başlanmış, bittabi Kör Osman öldüğü için hakkındaki takibat durdurulmuş, Islâm ise kendisine isnat edilen cürmü ret ve inkâr etmiştir.

Muhakeme şahit celbi için başka güne bırakılmıştır.

### Kutu barı cinayeti

Beyoğlunda Kutu barında kemancı Sami efendiyi öldüren Adil Beyin muhakemesine dün ağır ceza mahkemesinde devam edilmiş, Adil efendinin malûliyet raporunun celbi için muhakeme başka güne bırakılmıştır.

### Tahliye talebi

Takas suiistimalinden dolayı tevkif edilmiş olanlardan Arman Kovo efendi de kefaletle tahliyesi için sulh mahkemesine müracaat etmiş, hâkim Reşit Bey Armand Kovonun da 40 bin lira nakti ve ayni kefalet vermek şartile tahliyesine karar vermiştir.

Armand Kovonun vekili bu miktarı çok ve şartı ağır bulmuş, tahliyesine karar verilmesi ve kefalet miktarının azaltılması, şeraitin hafifletilmesi için asliye mahkemesine müracaat etmiştir.

Asliye mahkemesi müracaatı reddetmiştir. Vekiller bu sefer de ağır ceza mahkemesine müracaat etmişlerdir. Ağır ceza mahkemesi bu husustaki kararını bugün verecektir.

### Bir cinayet davası

Süleyman isminde birisini öldürmekten suçlu Metenin muhakemesi evvelce ağır cezada yapılmış, 15 sene hapse konulmasına karar verilmişti.

Temyiz mahkemesi bu kararı bozmuştur. Dün muhakemeye yeniden başlanılmış, mahkeme bozma kararına uymaya karar vermiş ve muhakeme Süleyman hakkındaki ölüm raporunun celbi için başka güne bırakılmıştır.

### Hırsız

Iran ikinci konsolosu Türap hanın evine girip hırsızlık yapmaktan, para çantasını, ve mücevheratını çalmaktan suçlu Nafiin muhakemesi dün Sultanahmet birinci sulh ceza mahkemesinde yapılmış, cürmü sabit görülmüş, 9 ay müddetle hapse konulmasına karar verilmiştir.

*BELEDİYEDE*

## Esnaf Cüzdanları

### Belediye sadece tasdik muamelesi yapacak

Küçük esnafa verilmekte olan cüzdanların, bundan sonra, mensup oldukları cemiyetler tarafından verilmesi ve belediyenin de yalnız bu cüzdanları tasdik etmesi takarrür etmiştir. Bundan sonra belediye ayrıca cüzdan vermiyecektir.

### Bodrumlara dolan seylâp suları

Evlerin bodrum katlarına seylâp, yağmur ve sair sebeplerle dolan suları, boşaltmak için, belediye otopomplarından nasıl istifade edileceği hakkında daimî encümen bir talimatname yapmıştır. Yağmur, seylâp gibi zarurî sebepler dolayısile olan boşaltma ameliyesi meccanen yapılacaktır. Diğer hususî sebeplerle evlerin alt katlarına dolan sular para ile boşaltılacak, makinelerin ilk yarım saatlik mesaisi için on, müteakıp yarım saat için de beş lira alınacaktır.

## Demiryollarında Ucuz tarife

### Edirneyede tenezzüh trenleri tertip ediliyor

Devlet demiryolları idaresi bu günden itibaren üç ay için yolcu ücretlerinde yeni bir indirme daha yapacaktır. Mevcut tenzilât 600 kilometreden itibaren başlıyordu. Bu yeni indirme ise 100 kilometreden başlayacaktır. Yalnız biletlerin gidiş - dönüş için alınması lâzımdır. Dönüş biletleri için bir ay müddet konulmuştur. Bu biletlere yolcunun fotoğrafı yapıştırılacaktır.

Devlet Demiryolları olduğu gibi Şark demiryolları kumpanyası da Istanbul - Edirne ve Edirne - Istanbul arasında mütekabilen fevkalâde tenzilâtlı tenezzüh katarları ihdasına karar vermiştir.

Öğrendiğimize göre tamamile hususî mahiyette tahrik edilecek olan bu tenezzüh katarlarında kumpanya, seyahat edecek mütenezzihiyne fevkalâde kolaylıklar gösterecek, Istanbul - Edirne arasında gidip gelme bilet ücretlerini üç, dört lira gibi cüz'î bir dereceye indirecek, iki nokta arasındaki mesafeyi 9 saatte katettirecek, tirenlerde muntazam servisli büfeler bulunduracak, yolcuların bir hafta zarfında herhangi bir tirenle dönmek ihtiyarı kendilerine bırakacak ve nısıf ücrete tâbi çocuklar bu ücretin yarısını vereceklerdir.

Bu katarlar Temmuzun ilk haftasında tahrik edilecektir.

*POLİSTE*

### Cep karıştırırken

Sebze halinde sebzeci Islâmın cebinden 12 lirasını alan sabıkalı yankesici Abdullah cürmü meşhut halinde yakalanmıştır.

### Taşla cerh

Beşiktaşta Nail Halit Beyin arsasında oturan Ahmet Hamdi ile ayni mahalde oturan Mustafa arasında çıkan kavga neticesinde Mustafa Hamdiyi taş ile başından yaralamıştır.

### Vapurda kavga

Galata rıhtımında bağlı İzmir vapurunda aşçı çırağı Mahmut vapur fırınında ekmek pişireceğinden bahsederek ateş isteyen Şevkiyi maşrapa ile başından yaralamıştır.

### Yankesici

Mevye halinde seyyar satıcı Mevlûdün cebini karıştırmakta iken cürmü meşhut halinde yakalanan ve Cemal namında birinin cebinden 116 lirayı çarpan yankesici Hasan oğlu Cevdet yakalanmıştır.

### Küçük haberler

* Bugün şehrimize 120 kadar Çekoslovakyalı seyyah gelecektir.

* Sanayi mektebi mezunlarına iş — Istanbul Ticaret ve Sanayi odası sanayi mektebinden bu sene mezun olan talebeye iş aramaktadır. Oda bunun için muhtelif fabrikalara mektuplar yazmıştır.

*Hâdiseler arkasından*

# Zaroya da kalmıyan dünya

## Yüz ellilik ihtiyarın atmış beşlik kızı arkasından haykırıyor..

## *Ağam ağam dünyaya doymadan gitti*

Atalar, ne güzel söylemişler: Az yaşa, çok yaşa âkıbet gelir başa!. Olüm kuşu, doğumundan yüz elli yedi yıl sonra, Zaro Ağanın başına da kondu.

*Şehir Meclisi başhademesi Zaro Ağa*

Yeryüzünün en yaşlı adamı, gün geldi ki yaşamamışa döndü. Eski bir din masalında anlatırlar: Bin yıldan fazla ömür süren Nuh peygamber:

— Dünyada ne gördün? diye sormuşlar.

Nuh, gülmüş:

— Dünya iki kapılı bir han.. Girmemle çıkmam bir oldu. Içeride ne olduğunu görmeğe vakit kalmadı ki... demiş. Acaba ayni sorguyu yirminci asrın insan eskisi Zaro Ağaya da sorsak, Nuhun verdiği cevabı mı alacaktık. Arkadaşlardan biri üşenmeden hesap etmiş: Zaro Ağa, tamam 1884 ay, 58305 gün yaşamış. O hafif yürekceğizi ancak ve yalnız 1,306,800 defacık çarpabilmiş. Zenginin malı, züğürdün çenesini yorar diye buna derler.

Bizim nesil gibi, ömürden yana da züğürt olanlar için Zaro Ağanın âyini, gününü saymak ta bir teselliidir!

Hepimiz için Allah gecinden versin, dedikleri ölüm, galiba Zaro Ağayı biraz erkence, biraz vakitsizce aramızdan ayırdı.

Çünkü onun (65) yaşındaki mini mini kızı, yüz elli yedi yılın yükünü sırtında taşıyan babacağızı arkasından:

— Vuy anam.. Vuy atam.. Dünyesine doyamadın Zarom!.. Diye haykırıyordu.

Etfal hastanesinin içteki pavyonlarından birine yavaşça girdim. Nöbetçi doktorunu arıyorum. Gösterdiler:

— Işte şu sarı saçlı Bey..

Selâmlaştık, ben:

— Zaro Ağa... Demeğe kalmadan doktor Bey anlattı:

— Neredeyse cenazesini kaldıracaklar!

— Akrabasından kimse gelmiş mi?

— Şimdilik gelenler otuz kişiyi buldu.

— Ya otopsi?

— Yarım saat evvel o da bitti..

Yüzüme bakarak güldü:

— Yoksa siz de birçokları gibi Zaro ağanın dört böbreği, iki kalbi, sekiz midesi olduğuna inandınız mı?

Ben hemen sordum:

— Böyle bir şayia mı var?

— Hayır! Şayia değil, sadece şaka... Zaro ağanın da diğer insanlardan vücutça hiç bir farkı olmadığı yapılan otopsi neticesinde anlaşıldı. Kalp, böbrek, mide, barsaklar başkalarında nasılsa Zaro ağada da öyle!...

— Şimdi cenazesi nerede?

— Şu kalabalığın toplandığı yerde..

Çam ağaçları arasında yüz adım kadar yürüdükten sonra, karşıma küçük bir kulübe çıktı.. Ölüleri koydukları bina burası.. Önünde belediyenin cenaze otomobili bekliyor.

Güllü Hanım, Zaro Ağanın altmış beşlik kızı, çocuk gibi hıçkıra hıçkıra ağlıyor:

— Bileydim, imza attırmazdım.. Vuy yahu.. Yazzıh yahu!.. Parçe parçe ettiler.. Ne devlet razı.. Ne millet razı.. Ne ben razı!..

Zaro ağanın ihtiyar damadı Necip ağa atıldı:

— Bize demişler ki kaba etinden biraz alacağız. Amma, nah böyle, parçalamışlar.

Dilimin döndüğü kadar teselli etmek istedim:

— Insan, öldükten sonra cesedinha pamuklara sarıp saklamışlar.. Hiç böyle parça parça etmişler.. Yeter ki ölmesin!..

Biz böyle konuşurken Zaro ağanın ölüsünü almağa gelen akrabası arasında bir gürültü koptu. Ne söyledikleri anlaşılmıyor amma, söz, belli ki Zaro ağanın ölümü etrafında dönüp dolaşıyor.

Damadı Necip ağa, durup durup bağırıyordu:

— Olmaz!. Bize vasiyeti var.. Benim cenazemi, sen kaldır.. Heyratımı sen yaptır!. Iskat ver.. Devir hatmi indir, demişti. Mezarına kadar götüreceğim..

Ben bu arada, Zaro ağanın akrabalarından bir buçuk asırlık ihtiyara ait ufak tefek malûmat toplamağa çalışıyorum.

— Son nafakası, yarım bardak sütü. Öleceği kendisine malûm olmuştu.

— Gayri ben ölüyim... Cenazemi Eyüpsultana götürün.. Diye vasiyet etmişti.

— Iskatımı verin.. Heyratımı (Hayrat) yapın!.. Beni öteyanda boşlamayın.. Demişti.

— En oçk sevdiği kızı idi. Yaşıyan torunları, ve torunlarının çocukları içinde sağ kalanlar sayılsa yüzü bulur.

Bana bunları anlattıkları sırada, haber vediler:

— Tabut geldi!..

Zaro Ağanın fennin icapları yüzünden teşrih masasında parçalanan vücudü tabuta kondu.

Araba zaten bekliyordu. eşi, dostu hısımı akrabası, çabucak omuzlayıp arabaya yerleştirdiler. Birisi yanında kinin kulağına hafifçe fısıldadı:

— Fazla kalırsa, kokar!..

Ölmekte hiç acelesi olmıyan ihtiyarın cansız cesedini biran evvel toprağa gömmek için ne kadar da acele ediyorlardı.

Nihayet, işte kapı açıldı. Otuz kırk kişilik bir cemaatin ortasında Zaro ağanın cenazesi ağır ağır ilerliyor.

Dünya misafirhanesine 157 yıl mihman olan koca ihtiyarın tabutu... ısmdan baktım baktım da:

— Kovadis, nereye gidiyorsun, Zaro ağa? Diye bağırmak istedim.

Eğer insanlar, bu sualin cevabını bir ölüden alabilmek imkânını bulsalar, dünyanın tutumu çoktan değişirdi.

Ey Zaro Ağa! Bu fanî dünya, sana da kalmadı...

M. Salâhattin


## Çatalca Müstahkem Mevki Satınalma Komisyonundan:

Müstahkem mevki ihtiyacı için 40,000 kilo kırıple ve 120,000 kilo Lâvemarin kömürü 16-7-934 Pazartesi günü saat 11 de açık münakasaya konmuştur. Taliplerden evsaf ve şeraiti öğrenmek istiyenlerin Hadımköy Satınalma komisyonuna münakasa gün ve saatinden evvel müracaatları. (3517)

## Çatalca Müstahkem Movki Satınalma Komisyonundan:

Müstahkem Mevki kıt'at hayvanatı ihtiyacı için 110,000 kilo kuru ot ve 85,000 kilo saman 16-7-934 Pazartesi günü saat 13 te açık münakasaya konmuştur. Taliplerden evsaf ve şeraitini öğrenmek istiyenlerin münakasa saatinden evvel Hadımköy Satınalma komisyonuna müracaatları. (3516)

## Istanbul Sıhhî Müesseseler Satınalma Komisyonu Reisliğinden

Akliye ve Asabiye hastanesi hastaları için kışlık elbise ve palto yaptırılmak üzere lüzum gösterilen 5000 metre yerlik kumaşı olbaptaki nümune ve şartnamesi veçhile ve 24 Temmuz 934 salı günü saat 14 te kapalı zarf usulile muamele yapılmak üzere münakasaya konmuştur. Isteklilerin müracaatları. (3435

# Zaro ağanın hayatı Kadar ölümü de Hayret verdi

(Başı 1 inci sahifede))

rine gömülmüştür. Zaronun Eyübe defnedilmesi vasiyeti icabından - dı.

*Otopsi yapıldı*

Zaro Ağanın cesedi üzerinde yapılacağını yazdığımız fethi meyit ameliyesi dün akşam Tıp fakültesi teşrihi marazî enstitüsü profesörü Dr. Schvarz'ın muavini Dr. Besim Bey tarafından yapılmıştır. Fethi meyit için ailesinin evvelceden muvafakati istihsal edilmiş olduğundan kendilerinden muvafakatlerine dair imza alınmıştır.

Zaro Ağanın torunu Cafer Ef. ve diğer akraba ve taallûkatı fethi meyit ameliyesi neticesinde cesedin parçalanacağını zannetmişler ve: "Aman ceset parçalanmasın!,, diye fethi meyte muvafakat etmemişlerdi. Fakat bilâhara cesedin parçalanmıyacağı, yalnız ilmen bazı tetkikat yapılacağı söylenince muvafakat etmişlerdir.

Fethi meyitte, hastahane hekimleri, Tıp pfakültesinden bazı profesörler ve talebeden bir grup hazır bulunmuştur. Bir saat süren fethi meyit neticesinde Zaro Ağanın beyni, kalbi, ciğerleri, böbrekleri ve bağırsakları çıkarılmıtşır. Bunlar üzerlerinde mikroskopik muayene yapılmak üzere teşrihi marazî lâboratuvarına nakledilmiştir. Fethi meyitten sonra Zaro Ağanın Sıhhiye müzesi Mulâj memuru Halit Bey tarafından mulaj'ı da alınmıştır. Zaro Ağanın teşrihi marazî lâboratucvarına götürülen dahilî azası üzerinde mikroskopla nesç muayenesi yapılacaktır. Bu muayenenin 150 seneden fazla yaşayan Zaro Ağanın vücudünde fazla yaşamasındaki hususiyetleri meydana çıkaracağı tahmin ediliyor. Tetkikat raporu birkaç güne kadar hazırlanacaktır. Bu rapor yalnız Türkiyede değil, Zaro Ağayı tanıyan Avrupa ve Amerikada da fen âlemini alâkadar edecektir. Zaro Ağanın âzayi dahiliyesine gözle bakılınca hiç bir hususiyet görülememiştir. Hattâ Zaro Ağa Amerikada bulunduğu zaman üç böbreği olduğu iddia edilmişti. Fethi meyitte herkes gibi iki böbreği olduğu görülmüştür.

Fethi meyit neticesinde evvelce konulmuş olan teşhis haricinde başka bir hastalık görülmemiş ve ölümün üremi'den ileri geldiği kanaati teeyyüt etmiştir. Bununla beraber vücutte daha bazı ârızalara tesadüf edilmiş ise de bunların ölümü intaç ettiği tahmin edilmektedir. Meselâ ciğerlerde verem ârazı görülmüştür. Safra kesesi yolu olan canal de koledok'un fevkalâde geniş ve cidarları kalınlaşmadığı anlaşılmış ve safra kesesinde bir de taş bulunmuştur.

Ayni zamanda yaşın tesirile damarların sertleşmesinden mütevellit tesalübü şerayin ârazı da görülmüştür.

*İlk rapor*

Zaro Ağanın muhtelif dahilî âzası hakkında mikroskopla hurdebinî muayenesi yapıldıktan sonra, mufassal raporlar yazılacak, bunlar bütün Tıp âlemine gönderilecektir.

Yapılan ilk umumî muayeneye ait bir rapor hazırlanmıştır.. Bu rapor şayanı dikkattir. Hülâsaten yazıyoruz:

"Kalbi normaldir. Yalnız hali tabiîsinden biraz daha büyüktür. Eğer ciğerlerinde ve bağırsakların da eskiden kalma tüberküloz eserleri olmasaydı, bu kalple daha uzun müddet yaşaması ihtimali vardı. Ciğerleri kömürleşmiş bir haldedir. Evvelce geçirdiği veremi gösteren birkaç tüberküloz noktası vardır. Fakat bu noktalar uzun müddet kapalı kaldığından umumi sıhhati üzerine müessir olmamıştır. Bu da, veremin her zaman uzviyette tesir yapamadığını, bir insanı uzun müddet yaşatabildiğini göstermektedir. Karaciğerinde sarılık görülmüştür. Safra kesesinde iki taş bulunmuştur. Taşlar, uzun müddet kaldrk'arı için keseyi büyütmüşlerdir. Prostat dümura uğradığından, idrar zorluğuna âmil olmuştur. Mesanede iltihap vardır. Böbrekler iltihaplıdır. Ve üreyi süzmek hassasını kaybetmiştir.. Ölümün sebebi budur. İdrar uzun zamandır kana karışıyordu. Nihayet zehirlemiştir. Dimağda, harici manzara itibarile bir bozukluk yoktur. Mide tabiî vaziyetten çok tevessü etmiştir. İncelmiş, tekallüs kabiliyetini kaybetmiştir. Bağırsakların da tüberküloz eserleri görülmüştür.,

# Dün geceki Deniz şenlikleri

(Başı 1 inci sahifede))

mışlar, alaya iştirak edecek romorkör ve mavnalar da Denizyolları iletmesi rıhtımda toplanmışlardır.

*Alay hareket ediyor!*

Saat 21 e doğru Köprüde bulunan diğer vapurlar da hazırlanmış bulunuyordu. Akayın, Şirketi Hayriyenin ve Halicin birer vapuru mekteplere tahsis edilmiş, diğerleri de halk tarafından tutulmuş, vaktinden evvel hıncahınç dolmuşlardır. Tam saat 21 de kafilenin nâzım gemisi olan Kalamış Köprüden hareket etmiş, diğerleri birer dakika ara ile kalkarak bunu takibe başlamışlardır. Rıhtımda duran Haliç vapurları ile, Denizyolları işletmesi önünde biriken romorkörler ve peşlerine birer mavna bağlamış bulunan diğer motörler de sıraya girmişler, kafile tamamlanmıştır.

*Dolmabahçe önünde*

Alay, ağır bir ilerleyiş hailnde Fındıklı, Kabataş önlerinden Dolmabahçe sarayı istikametinde yol almağa devam etmiş, bir taraftan harp gemilerimiz, diğer taraftan denizaltı gemisi ve araba vapuru bulunduğu halde saray önüne gelinmiştir. Şehir bandosu güzel parçalar çalmağa başladığı sırada donanmayı teşkil eden gemilerle araba vapurundan rengârenk havai fişekleri atılmağa başlanmış, bu mıntaka büyük şenlik ve tezahürata sahne olmuştur. Bir taraftan da mavnalar da çanak mehtapları ve meşaleler ateşlenmiştir. Saray önü lâhzada gündüz gibi olmuştur. Bu muazzam şenlikleri görmek için sahile binlerce halk yığılmış, denizin üzeri hususi motör, muş ve sandallarla mahşere dönmüştür. Bu civarda yer tutamıyanlar alayı köprüden ve karşı sahilden seyretmişlerdir.

Bu arada donanma ve diğer gemilerin projektörleri ile sahil tamamile tenvir olunmuş, deniz parıltıdan ya - nar bir hal almıştır. Tezahürat, saray önünde olduğu kadar, kafilenin tâ Tophane önlerine kadar uzayan kısmında da ayni emsalsizlikle devam etmiştir.

Bir taraftan vapurlardaki halkın (Yaşa, Varol) avazeleri etrafı çınlatırken, bir taraftan da millî marşlar terennüm edilmiş, Yavuz ve diğer harp gemilerimiz projöktörleriel havada güzel tezyinat yapmışlardır.

*Beylerbeyi önünde*

Alay saat dokuz buçukta ayni sırayı takip ederek Dolmabahçe önünden ayrılmış ve Ortaköy hizalarından Anadolu yakasına geçilmiştir.

Gazi Hazretlerinin ikamet buyurdukları Beylerbeyi sarayı önlerinde yapılan şenlikler de ayni emsalsızlikle cereyan etmiştir. Burada yakılan fişenklerle çanak mehtapları cidden doyulmaz bir heyecanla seyredilmiştir.

En önde bulunan Kalamış vapuru saray hizalarına geldiği zaman, bando istiklâl marşını çalmağa başalımıştır. Bu esnada, vapurlarda ve sahilde bulunan halk çoşkun tezahüratla büyük Gaziyi selâmlamışlar, iki taraftan yükselen (Yaşasın Gazimiz..) nidaları bir lâhza içerisinde akıcı bir uğultu halini almıştır. Boğazın bu yakası da (Iğne atılsa yere düşmez) tabirine elyak bir şekilde hıncahınç dolup taşmıştır.

*Dolmabahçeye dönüş..*

Deniz alayı, saat onu yirmi geçe bir kavis çizerek Usküdara gelmiş, romorkör ve mavnalar Şemsıpaşa önünde kafileden ayrılmışlardır. Akayın, Şirketi Hayriyenin ve Halicin altı vapuru tekrar Dolmabahçe sarayı önlerine gelerek mevkilerini tekrar almışlardır. Şenliklerin ikinci kısmı da on dakika kadar devam etmiş, nur içinde yanan İstanbulun bu güzel parçası baştan parıtılara garkolmuştur.

*Merasim bitiyor*

Saat tam onu kırk geçe Yavuz zırhlısından çalınan üç uzun düdükle şenlikler nihayet bulmuş ve vapurlar derhal demir alarak ayni sıra ile Köprüye avdet etmişler, merasim nihayet bulmuştur.

*Başvekil ve Hariciye vekilimiz*

Başvekil İsmet Paşa Hazretleri Hariciye Vekili Tevfik Rüştü Bey dün saat beşe kadar Tokatliyan otelinde istirahat etmişler ve akşam üzeri şehir dahilinde bir gezinti yapmışlardır.

*Şehinşah Hazretleri pazartesiye gidiyorlar*

İran Hariciye nazırı Mirza Seyit Bakir Han Kâzımi ile refakatinde bulunan diğer zevat ta Perapalas otelinde istirahat etmişler, öğleden sonra şehir dahilinde bazı gezintiler yapmışlardır.

Alâ Hazreti Humayun Rıza Han Pehelvi Hazretlerinin yarın şehrimizden müfarakat buyuracakları anlaşılmıştır.

## Trakya U. müfettişliği için

ANKARA, 30 (Telefonla) — Trakya umumî müfettişliği teşkilâtına lüzumlu olan telefonların meccanen verilmesi hakkında meclise bir lâyiha verilmiştir.

## İzmir Liman şirketi

İZMİR, 30. (Milliyet)— Tasfiye edilen Liman şirketi hakkında bir nizamname tanzim edecek olan komisyon teşekkül etmiştir. Komisyon salı günü vilâyette toplanarak nizamnameyi hazırlamağa başlıyacaktır.

## Sarhoş denize atladı, boğuldu

İZMİR, 30. (Milliyet) — Karşıyakada sarhoş bir halde deniz banyosuna yüksekten atlavan şoför Kemal efendi boğuldu.

# Sinemaların kapanmasından hazine zarar görüyor

(Başı 1 inci sahifede))

Sinemacılar mahkemeye müracaat etmişlerse de, mahkeme henüz sinemaların açılması lehinde bir karar ittihaz etmediği için sinemalar açılamamıştır. Bundan külliyetli zarara uğrayan sinema sahipleri dün öğleden sonra içlerinden bir heyet ayırarak Başvekil İsmet Paşa Hz. müracaata memur etmişlerdir.

Bu heyet Şakir, Cevat ve Cemal Beylerden mürekkeptî. Heyet saat dörtte İsmet Paşa tarafından Tokatlıyan otelinde kabul edilmiştir. Bu sırada Hariciye Vekili Tevfik Rüştü Bey, İsmet Paşanın nezdinde bulunuyordu. Sinemacılar Paşa Hazretlerine hazinenin kendilerinden almakta olduğu yüzde 15 nisbetinde vergiden maada belediyenin de ayrıca yüzde 17,5 vergi tarhetmekte olduğunu, ve sonra aralarında çıkan vergi ihtilâfı kanunî yollardan gidilerek halledilecek yerde sinemaların kapatıldını, bu vaziyet karşısında kendilerine çalışmak ve taahhütlerini ifa etmek imkânı bırakılmadığını söylemişler, ve hazinenin vergi için bir müesseseyi kapatmak gibi bir harekette bulunmadığı halde belediyenin bu hattı hareketinin kanuna muhalif olduğunu ilâve etmişlerdir.

İsmet Paşa Hz. verilen izahatı alâka ile dinlemişler ve bu meselenin Dahiliye vekâletince halli için kendilerinin hemen müracaatta bulunmalarını tavsiye etmişler, salâhiyettar bir heyet veya bir zatın Ankaraya hareket etmesi lüzumunu ve kendilerinin de ayrıca Dahiliye vekâletine telefonla lâzım gelen tebligatta bulunacaklarını söylemişlerdir.

Sinemacılar Başvekil Paşanın nezdinden çıktıktan sonra İsmet Paşa Hz. ve vali ve belediye reisi Muhittin Beyi neztlerine davet ederek kendisile görüşmüşlerdir.

Sinemacılardan Cevat Bey de Başvekil Paşanın emri üzerine dün akşam Ankaraya hareket etmiştir.

Diğer taraftan verilen habere göre, Maliye vekâleti de belediye ile sinemacılar arasında çıkan ihtilâfla alâkadar olmuş ve meseleyi hazine varidatı noktasından tetkik etmiştir.

Maliye vekâletinden belediyeye yapılan tebligatta sinemaların kapatılması damga rusumu, tayyare vergisi gibi hazineye ait olan varidatın da ziyaa uğramakta olduğunu beyan ederek sinemaların açılması lâzım geldiğine ve belediyenin hakkını ve alacağını sinemaları kapatmak yolunun dışında araması icap edeceğine işaret edilmiştir.

# Almanyada karışıklık

(Başı 1 inci sahifede)

münasebat devleti tehlikeye düşürecek mahiyette olduğu için bugün kendisinin tevkifine tevessül edilmiştir.

Mumaileyh bu karara silâhla mukavemet etmek istediğinden teati edilen ateş neticesinde kendisi ve zevcesi ölmüşlerdir.

BERLİN, 30 (A.A.) — Alman istihbarat bürosu bildiriyor:

M. Göring, M. Röhm ile grup şefleri Ernst ve Fon Detteni Prusya devlet şurasından çıkarmıştır.

PARİS, 30. (A.A.) — Berlinden bildirildiğine göre siyasî mahafilde meşhur operatör Sauerbruch'un alelâcele Neudeck'de bulunan Reisicümhurun nezdine çağırılmış olduğu rivayeti dolaşmaktadır. Filhakika Sauerbruch Berlinden Neudeck'e hareket etmiştir.

*Değişiklikler*

BERLİN, 30. (A.A.) — Alman ajansının bildirdiğine göre Millî Sosyalist hücum kıtaatı erkânı harbiye reisi kabine azasından yüzbaşı Röhm vazifesinden azledilmiş ve yerine grup amiri Nutze tayin olunmuştur. Yüzbaşı Röhm fırka reisi Hitlere karşı vahim itaatsizlikte bulunmuştur.

*M. Hitlerin kararı*

BERLİN, 30. (A.A.) — Millî Sosyalist Matbuat bürosu M. Hitler'in imzasını taşıyan aşağıdaki kararı neşretmiştir:

Erkânı harbiye reisi M. Röhm'ü bugün azlettim ve yerine grup amiri Nutze'yi tayin eyledim. Emirlerime muhalif hareket edecek olan rüesa fırkadan ve hücum kıtaatından tardedilecekler ve hattâ hapis ve muhakeme olunacaklardır.,,

*Tevkif edilmiş*

BERLİN, 30. (A.A.) — Havas ajansı bildiriyor:

Görünüşe nazaran hükûmetin giriştiği hareket yüzbaşı Röhm'ü istihfaf etmektedir. Yüzbaşı Röhm'ün tevkif edildiği ve hücum kıtaatında izinlere nihayet verildiği söylenmektedir.

*İsyan mı?*

VİYANA, 30. (A.A.) — Berlinden gelen haberlere göre bütünTiergarten mahallesi zabita tarafından işgal edilmiştir. Hücum kıtaatı arasında isyan çıktığı ve isyanın başı Münihte olduğu bildirilmektedir.

*Kurşuna dizilenler*

BERLİN, 30. (A.A.) — Röter muhabiri bildiriyor:

M. Görning matbuata beyanatta bulunarak demiştir ki:

"Bize mukavemet edenler tamamen kurşuna dizilmişlerdir. Resmî mahafili tedip harekâtının Başvekil tarafından verilen emirler dahilinde ve muntazam bir plâna tevfikan yapıldığını söylemektedirler.,,

*Von Papen de tevkif edildi*

LONDRA, 30. (A.A.) — İngiliz gazetelerinin Berlinden istihbaratına nazaran Başvekil muavini Von Papen sabahleyin tevkif olunarak sıkı bir isticvaba tâbi tutulduktan sonra serbest bırakılmıştır.

*Siyasî hâdiseler*

BERLİN, 30. (A.A. — Havas ajansı bildiriyor:

Münihte vahim siyasî hâdiseler cereyan ettiğine dair birtakım şayialar dolaşmaktadır. Berlinde sokaklarda asabiyet göze çarpmaktadır. Nezaretlerle hücum kıtaatı umumî karargâhına mücavir mahallerde fevkalâde mühim polis hareketleri vuku bulmakta olduğu anlaşılıyor. Millî sosyalist fırkasının ihtilâlci unsurları müteveccih bir hareket karşısında bulunulduğu aşikârdır. Hükûmet mahalleleri sakindir.

Devlet zabitasına mensup on beş memur M. Göring'in ikametgâhı önünde durmaktadır. Millî sosyalist hücum kıtaatı umumî karargâhı zabita tarafından işgal edilmiştir. Gerek buraya gerekse nezaretlere mücavir mahaller zabita tarafından kordun altına alınmıştır. Hücum kıtaatına mensup hiçbir aza bu kordon haricine bırakılmamaktadır. Diğer taraftan Berlinin mühim noktaları da polis kuvvetleri tarafından işgal edilmiştir

Çok mühim şahsiyetlerin tevkif edilmiş olduğu haberi şayidir.

*Not: Alman Ajansından bu haberi teyit eden bir telgraf henüz alınmamıştır.*

LONDRA, 30. (A.A.) — Alman sefareti, hükûmetin Berlinde ve bütün Almanyada vaziyete hâkim olduğunu tebliğ etmiştir.

*Alman istihbarat bürosunun haberi*

BERLİN, 30 (A.A.) — Alman istihbarat bürosu bildiriyor:

M. Hitler Millî sosyalist hücum kıtaatı erkânı harbiye reisi M. Röhm'i vazifesinden azlederek hücum kıtaatı millî sosyalist fırkasından tardetmiş ve yerine mezkûr kıtanın grup kumandanı M. Lutze'yi tayin etmiştir. M. Hitler M. Lutze'nin âmirine itaat etmiyen bütün milislerin tevkifini ve mahkemeye verilmesini emretmiştir.

M. Hitler yeni erkânı harbiye reisine gönderdiği mektupta M. Röhm'in mühim itaatsizlikleri dolayısile vazifesinden çekilmesine mecburiyet hâsıl olduğunu bildirmekte ve M. Lutze'nin hücum kıtaatından memleketin mühtaç olduğu unsuru temine muvaffak olacağı ümidini izhar eylemektedir.

MÜNİH, 30 (A.A.) — Alman istihbarat bürosu bildiriyor:

Millî Sosyalist fırkasının bir tebliğine nazaran, bazı anasır aylardan beri Hitelr milisleriyle devletin millî sosyalist fırkası arasında ihtilâf çıkarmağa çalışıyorlardı. Milislerin erkânı harbiye reisi M. Röhm, Hitlerin malûmatı olmaksızın Ceneral Schleicher ile münasebat tesis etmek suretiyle bunu itiraz götürmez bir surette teshil etmiş ve bu suretle Berlinde şüpheli olarak tanınmış ve Hitelr için pek ziyade antipatik bir şahsiyetten istifade etmiştir.

Bir sistem dahilinde tevlit edilen hâdiseler üzerine, M. Hitler Münihe giderek en ziyade methaldar olan ve bazıları nefret edilecek bir vaziyette yakalanan kumandanların azlini ve derhal tevkifini emretmiştir.

M. Hitler bundan böyle milyonlarca namuslu adamın muarız temayüller de olan birkaç şahıs tarafından tohmet altında bulundurulmasını müsamaha ile karşılamıyacaktır.

M. Hitler Prusya Başvekili M. Göring'e Berlinde de ayni suretle hareket ederek bilhassa bu siyasî suikastin müsteci müttefiklerini tevkif ettirmeğe davet etmiştir. M. Hitler, bundan sonra Münihte toplanan milis kumandanlarına bir nutuk söyliyerek, - miliste itaatsiz, muarız temayülâtı ve inzibattan mahrum bütün unsurları imha edeceğini ve her türlü yeni bir ihtilâl teşebbüsünü bastıracağını beyan eylemiştir.

BERLİN, 30 (A.A.) — Alman istihbarat bürosu bildiriyor:

Hücum kıtaatının yeni erkânı harbiye reisi M. Lutze neşrettiği bir beyannamede bu kıtaattan mutlak bir sadakat, şiddetli bir irtibat ve tam bir fedakârlık beklediğini bildirmekte ve M. Hitler ve Alman milleti için temennîyat izhar etmektedir.

## Piyasaya çakmak çıkarılacak

ANKARA, 30 (Milliyet) — Maliye vekâleti kibrit inhisarına mukavele mucibince biran evvel piyasaya çakmak çıkarılmasını teklif etmiştir.

## Muamelâtı tasfiye

ANKARA, 30 (Telefonla) — Hükûmet eski Seyrisefain idaresi muamelâtını tasfiye etmek üzere bir komisyon teşkiline dair meclise bir lâyiha vermiştir.

## Görüşler

# İranlılarla Bir hasbihal

(Başı 1 inci sahifede))

*düz ve bir olduktan sonra sınır girinti çıkıntılarının, hava boşluklarının ne ehemmiyeti kalır? Hudut: İnsanlığın, sulhün ve istiklâlin hudududur. Oralara yan bakıldığı gün mesele vardır. Biz ki gönülce, kafaca, nabızca, silâhça ve ülküce kaynaşıyoruz. İkimizin arasında böyle, mesele de nilecek bir şey yoktur.*

*Vicdanlarımız ve kafalarımız durulup berraklaşmıştır. Hayat, dünya ve medeniyet işimizi bırakıp ak ve yeşil sarığın ardına düşecek kimsemiz kalmadı. Sen şiasın, ben sünniyim, o malikidir, beriki Macar, öteki Bulgar.. Nemize gerek? Yeter ki bunlar, öz İranlı ve Turanlı olsunlar.*

*Gazi Mustafa Kemal Türkiyesinde bütün ibadethanelerin kapıları, vicdan ve kafa kapıları kadar açıktır. Yeter ki bu kapılar gaflet ve geri gidiş meydanlarına açılmasınlar.*

*Görülüyor ki aramızda bu yolda da bir ayrılık kalmamıştır. İki Ulus'un ülkü edindiği kültür de birdir: Muasır medeniyetin en üstüne, en müstakil olarak çıkmak.. Yani binlerce yıl öncesinde olduğumuz gibi..*

*Bunda da bir ve beraber olduğumuzu herkes görüyor.*

*Siyasette anlaşmamazlık mı? Buna imkân yoktur. Madem ki bir dünya vardır, madem ki o dünyada bir Şark vardır, madem ki o Şarka diş bilevenler vardır, ve madem ki biz Şarkta komşu, kardeş, ve beraberiz. Siyasette ayrılığımız mı olur?*

*Bu işte de biriz ve anlaşmışız.*

*Bunları söylemekle demek istemiyorum ki Garpten kaçınıyoruz. Böyle birşey aklımıza gelmeli ve akıllara gelirse iftira olur. Garbin bugünkü tekniğine ve medeniyet avamiline karşı muhakkak ki derin bir saygı ve inanımız vardır. İkimiz de bu tekniğin ve avamilin üstüne çıkmak ülküsünü güdüyoruz. Bu, saygımızın ve inanımızın gerçekliğini gösterir.*

*Her bakımdan anlaşılan ve görülen şudur: Yeni Türkiye ile yeni İran birdir, birleşiktir. İnsaniyet tarihinin en parlak sahifeleri bu birliği söyliyecektir.*

*Sulh, insaniyet, üstün medeniyet, ve tükenmez istiklâl için çalışıyoruz. Bunları elde etmek için de Şahinşahlar Şehinşahı ve Büyük İranın En Büyük'ü evvelki gün ne dedilerse onu bir daha diyelim: "— Saygı değer Türklere dost ve kardeş olmak bizim ebedî ülkümüzdür.,,*

*En Büyük'ünüzün size olan bu büyük öğüdünü - sizler için - biz de aynen benimsiyoruz. Zin debat İraniyan!*

Aka GÜNDÜZ


3 üncü kolordu ilânları

Çorlu Askerî Satınalma Komisyonundan :

Malkaradaki kıt'at ihtiyacı için 13,000 kilo Zeytin Yağı kapalı zarfla münakasaya konulmuştur. Ihalesi 17 Temmuz 934 salı günü saat 15 tedir. Taliplerin şartnameyi görmek üzere her gün ve münakasaya iştirak için de o gün ve vaktinden evvel teklif ve teminat mektuplarile Çorluda Askerî Satınalma Komisyonuna müracaatları. (3038) (3227) 3878

* * *

Balıkesir 2 K. O. Sa. Al Kom. dan :

Balıkesir Merkez kıt'atı için muktazi 150,000 kilo unun ihalesi kapalı zarf usulile 16 Temmuz 934 pazartesi günü saat 10 da yapılacaktır. Taliplerin mezkûr gün ve saatte Balıkesir Askerî Satınalma Komisyonuna müracaatları ilân olunur. (3425) (3051) 3881

* * *

Ankarada M. M. V. Satınalma Komisyonu Reisliğinden :

Ordu ihtiyacı için 200 çift seyyar eczayı baytariye sandığı ile 1000 adet ampul kutuları kapalı zarf usulile satın alınacaktır. Ihalesi 24-7-934 salı günü saat 14 de icra edilecektir. Talipler şartname ve nümunesini görmek üzere her gün öğleden sonra ve münakasaya iştirâk edeceklerin o gün ve saatinden evvel teminat ve teklif mektuplarile birlikte M. M. V. Sa. Al. Kom. na müracaatları. (3053) (3455) 3885

* * *

Ankarada M. M. V. Satınalma Komisyonundan :

Hava kıt'aları ihtiyacı için 11460 metro mavi renkte kışlık elbiselik kumaş kapalı zarfla münakasaya konmuştur. Ihalesi 23-7-934 pazartesi günü saat 15 tedir. Taliplerin nümune ve şartnameyi görmek üzere her gün ve münakasaya iştirak için de o gün ve vaktinden evvel teklif ve teminat mektuplarile Ankarada M. M. V. Sa. Al. Kom. na müracaatları. (3054) (3456) 3886

* * *

K. O. Kıt'aları ihtiyacı için pazarlıkla 50 ton un satın alınacaktır. Ihalesi 1-7-934 Pazar günü sat 15 tedir. Taliplerin pazarlığa iştirak için tayin edilen saatte Fındıklıda K. O. Satınalma komisyonunda bulunmaları. "41,, (3576)


# Kapitalismin Sonu mu?

(Başı 1 inci sahifede))

ediliyor, işçiler himaye ediliyor, içtimaî sigorta var. Müteşebbisin hareket serbestisi kalmamıştır artık. Diehl bu mütaleaya iştirâk etmemektedir. Demektedir ki, bunların hiç birisi kapitalism ile tezat teşkil eden şeyler değildir. Fiat kontrolü, iş sigortası gibi şeyler iktısat rejiminin değişmesine delâlet etmez. Bilâkis, bu tedbirlerledir ki, kapitalismin daha iyi çalışmasına yardım ediliyor. Zira, kapitalist rejimin ehemmiyetli bir esası anarşik olmamasıdır. Bu sayılan müdahaleler kapitalismin levazımındandır.

Elbette, serbest rekabet, kartel gibi birtakım teşekküllerle bertaraf edilmek istenirse, devlet müdahale etmeli ve serbest rekabeti tekrar tesise çalışmalıdır. Böyle bir hareket kapitalismin aleyhine değil, lehinedir. Muntazam karteller kapitalismi bertaraf eden müesseseler değildirler. Kartelde, muhtelif müesseseler bir araya geliyor ve teker teker olduklarından ziyade kapitalisme yardım ediyorlar. Evet, kartellerin yanlış hareketleri yok değildir. Meselâ kartele dahil fena müesseseleri çalıştırmakta devam ediyorlar veya bunları durdurtuyorlar. Fakat neticede fena, bu fena ve geri müesseseler fiat hesabına dahil ediliyor ve yüksek fiatler tayin ediliyor. Devletin bu hallere müdahalesi şarttır. Hülâsa olarak, şahsî teşebbüs kırılmış değildir ve kırılmıyacaktır. İtalya'da Faşist ve Almanya'da Hitlerist rejimler, şahsî teşebbüsü programların başına koymuşlardır.

Diehl, heyecan dolu mekalesini şu sözlerle bitiriyor: Kapitalism, daha uzun müddet yaşıyacaktır. Kapitalismin içinde belki yeni bir istikamet (orientation) olacaktır. Lâkin o kadar. Kapitalism gene devam edecektir. Birçok memleketlerde bu yeni istikamet görülüyor. Fakat kapitalism buna rağmen devam ediyor. Zaten kapitalism, zaman ve mekân içinde birçok değişikliklere uğramıştır. Fakat esas mahiyetini hiç kaybetmemiştir. O esas mahiyet şudur: Müessese şefinin serbest hareketi prensipi.

Memleketimizde de kapitalism konuşulduğu ve düşünüldüğü şu sırada, Almanyada üniversite kürsüsü sahibi iki şöhretli iktısatçının şu biribirine zıt fikirleri, devrimizin infilâkla çarpışmıya hazır duran tekâsüf etmiş zıt fikirlerine misâl olarak yukarıya naklolunmuştur.

*Dr. Nizamettin Âli*

## Fransa ile ticaret

İZMİR, 30. (Milliyet) — Fransa ile ticaret işlerini görüşmek üzere tacirler bugün Ticaret Odasında toplandılar. Tüccarlar bazı müşkülâta maruz kaldıklarını bildirmişlerdir. Keyfiyet bir raporla Vekâlete bildirilecektir.

**Radyonuzu hakikî bir musiki aleti yapmak ister misiniz?**

# SAHİBİNİN SESİ

**Pik - Up** ını ilâve ediniz.

**Sesi bozmadan kuvvetleştiren yegâne elektrik diyaframıdır.**

**Satış mahalli:** Sahibinin Sesi, 210 İstiklâl caddesi, Beyoğlu ve acentaları


## Deniz Levazım Satınalma Komisyonundan:

30329 metre Amerikan bezi: Kapalı zarfla münakasası 2 Temmuz 1934 Pazartesi günü saat 10 da.

13500 metre efrat elbiselik şayağı, 3000 metre efrat kaputluk şayağı : Kapalı zarfla münakasası 2 Temmuz pazartesi günü saat 14 de.

1300 metre talebe elbiselik şayağı : Kapalı zarfla münakasası 2 Temmuz pazartesi günü saat 16 da.

12000 kilo kösele
8000 kilo Vagete
4500 ayak Amerikan vidalası: Kapalı zarfla münakasası 3 Temmuz salı günü saat 14 de.

Deniz kuvvetleri ihtiyacı için yukarda cins ve miktarları yazılı eşyanın hizalarında gösterildiği tarih ve saatlerde kapalı zarfla münakasası yapılacaktır. Şartnamelerini görmek isteyenlerin her gün ve münakasaya gireceklerin de mezkûr gün ve saatte Kasımpaşada kâin Komisyona müracaatları. (3041) 3862

# Büyük Tayyare Piyangosu

3 ÜNCÜ KEŞİDE 11 TEMMUZ 1934 TEDİR

**Büyük ikramiye 50.000 liradır**

**Ayrıca: 10.000, 5.000, 4.000 liralık ikramiye ve 20.000 liralık bir mükâfat vardır.** 3842


## Kuleli Askerî Lisesi Müdüriyetinden:

Istanbul'da evci ve mezun bulunan Kuleli Lisesi talebesinin 2 Temmuz 934 Pazartesi günü sabahleyin saat 7 de behemehal mektepte bulunmaları. (3583)

3838


## Deniz Levazım Satınalma Komisyonundan:

321 adet saç levha ) Kapalı zarfla münakasası 24
260 „ Köşe bent ) temmuz 934 salı günü saat 14 te..

6507 Adet kondenser borusu ) Kapalı zarfa münakasası 24 ) Temmuz 934 salı günü saat ) 15.30 da.

5875 kilo perçin çivisi ) Açık azaltması 24 temmuz ) 934 salı günü saat 16.30 da.

Deniz kuvvetleri ihtiyacı için yukarıda miktarı yazılı saç levha ile köşe bentler kondenser boruları kapalı zarfla perçin çivileri açık azaltmaya konmuştur.

Şartnamesini almak istiyenlerin her gün ve münakasaya iştirak edeceklerin de yukarıda yazılı gün ve saatlerde Kasımpaşada kâin komisyona müracaatları. (3464)

## Bursa Belediyesinden:

Keşif bedeli
lira
23,493 Garaj inşaatı.

Zafer meydanında Belediyece yaptırılacak olan itfaiye garajı, proje keşif ve şartnamesi dairesinde ve 27-6-934 tarihinden itibaren bir ay içinde pazarlık ile isteklisine yaptırılacaktır. (Proje, keşif ve şartnamelerinin takımları 3 lira mukabilinde isteyene gönderilir.) Bütün şartları görmek ve anlamak için Belediye Fen Hey'eti ile Muhasebesine ve pazarlık yapmak için Pazar veya Çarşamba günü saat 16 da % 7,5 teminatları ile Belediye Encümenine istekliler gelsinler. (3557)

EMLAK VE EYTAM BANKASI İLANLARI

## Taksitle Satılık Tarla

| Esas No. | Mevki ve nev'i | Teminat Lira |
|---|---|---|
| 78 | Kandilli-Vaniköy 36 dönüm arazı. | 160 |

Yukarıda yazılı tarla pazarlıkla satılacağından talip - lerin 4-7-934 Çarşamba günü saat onda Şubemize müracaatları. (3572)

## Çatalca Müstahkem Mevki Satınalma Komisyonundan:

Müstahkem Mevki kıtaatı ihtiyacı için 18,000 kilo sade yağı 16-7-934 Pazartesi günü kapalı zarf usulile saat 14 te münakasaya konmuştur. Taliplerin evsaf ve şeraiti öğrenmek için Hadımköyünde Mv. Satınalma komisyonuna müna - kasa gün ve saatinden evvel müracaatları. (3552)

# Teftiş Heyeti Reisliğinden:

Maliye Müfettişleri refakatinde iki sene stajdan sonra geçirecekleri imtihan netice sine göre müfettiş muavini olmak veya idarede çalışmak üzere "30,, lira maaşla altı adet birinci sınıf tetkik memuru alınacaktır. Aranılan evsaf şunlardır.

1 — Mülkiye, Hukuk, Yüksek Ticaret ve İktısat mektebi mezunlarından olmak.

2 — Yirmi dört yaşını bitirmiş ve yirmi sekiz yaşını bitirmemiş olmak.

3 — Memurin kanununun dördüncü maddesinde yazılı evsafı haiz bulunmak.

Talip olanlar 31 temmuz 934 akşamına kadar bir arzuhalle Ankarada Maliye Teftiş Heyeti Reisliğine müracaat etmelidirler. Arzuhale şu evrakın asılları veya noterlikten tasdikli suretleri iliştirilmelidir.

1 — Hüviyet cüzdanı
2 — Askerlik vaziyetlerini gösterir vesika
3 — Mektep şahadetnamesi veya tasdiknamesi
4 — Kendi el yazılarile tam bir tercümei hal hulâsası "Tahsilleri, hususî ve resmî hizmetleri ikametgâh adresleri Vs..
5 — Sıhhat raporu.

Aranılan evsafı haiz olanlar talep adedine ve bunların şeraitine göre 25 Mart 1934 tarihli talimata göre tasnif ve tasnif üzerinden tefrik edileceklerdir.

Tasnif neticesinde ayni şeraiti haiz olanlar altıyı geçtiği takdirde aralarında müsabaka imtihanı yapılacaktır. (3383)


## Deniz yolları İŞLETMESİ

Acenteleri: Karaköy Köprübaşı Tel. 42362 — Sirkeci Mühürdarzade Han Tel. 22740

### İZMİR SÜR'AT İSKENDERİYE yolu

İZMİR Vapuru 3 temmuz SALI 11 de Galata rıhtımından kalkacak doğru İzmir, Pire, İskenderiye'ye gidecek ve dönecektir. (3574)

### Bartın yolu

BURSA Vapuru 2 temmuz PAZARTESİ 19 da Sirkeci rıhtımından kalkacaktır. (3575)

### Trabzon yolu

ERZURUM Vapuru 3 temmuz SALI 20 de Galata rıhtımından kalkacak. Gidişte Zonguldak, İnebolu, Sinop, Samsun, Fatsa, Giresun, Vakfıkebir, Trabzon, Rize'ye. Dönüşte bunlara ilâveten Sürmene, Ordu'ya uğrıyacaktır. (3573)

Dr. Nuri Fehmi
**Göz Hekimi**
Cağaloğlu Süreyya Bey apart. saat 2-6ya kadar. Telefon 23212
3835


İstanbul İkinci İflâs Memurluğundan:

Müflis Koço Beyko efendiye ait olup İstanbul Balıkpazarında Taşçılarda 12 No. lı dükkânda emaneten mahfuz bulunan bir adet kasa ile bir adet kantarın 4-7-934 çarşamba günü saat 9,30 da açık arttırma ile satılması takarrür ettiğinden taliplerin yevm ve vakti mezkûrda mahallinde hazır bulunmaları ilân olunur. (789)

# Istanbul Ziraat Bankasından:

| Sıra No.su | Semti | Mahallesi | Sokağı | Cinsi | Hissesi | Emlâk No. sı | Hisseye göre muhammen kıymeti |
|---|---|---|---|---|---|---|---|
| 1174 | Eyüp | Kasım çavuş | Balıkçı bakkal | Oda | 1/2 | 15 | 200 T. L. |
| 1175 | „ | Korucu Mehmet çelebi | Ayvansaray | Kârgir fırın ve oda | 29/32 | 36 | 1800 „ |
| 1176 | İstanbul Mahmutpaşa | Kürkçü Hanı | Kürkçü Hanı | „ dükkân | 33/120 | 2 | 413 „ |
| 1177 | Küçükpazar | Hoca Hayrettin | Ayazma kapısı | „ iki dükkân | 2/4 | 179-181 | 900 „ |
| 1178 | Beyoğulu | Kamer hatun | Eleni | „ hane | Tamamı | 8 | 5000 „ |
| 1179 | Fener | Gülcami | Fener | Nim kârgir sabunhane | 2960/5760 | 174 | 2072 „ |
| 1180 | Büyükada | Karanfil | Zeytilik ve Ebe | Arsa metresi 38 | 3/8 | 17/1 | 29 „ |
| 1181 | „ | Yalı | Pervane | Kuyulu „ 212 | Tamamı | 49 | 524 „ |
| 1182 | „ | Maden | Türk yılmaz | Arsa „ 397 | „ | 15 mükerrer | 800 „ |
| 1183 | Burgazada | Burgaz | Çarşı ve Yalı | Kârgir gazino | 4/96 | 9 | 400 „ |

1 — Yukarda yazılı gayrimenkullerden 1179 sıra numaralısının yüzde yedi buçuk pey akçesile ihale bedelleri nakden ve diğerlerininki nakden veya gayrimüdadil bonosile ödenmek üzere mülkiyetleri satışa çıkarılmış olup ihaleleri 21/7/934 Cumartesi günü saat on beştedir.

2 — Müzayedeye iştirak edeceklerin mezkûr günde saat on dört buçuğa kadar pey akçelerini yatırmaları lâzımdır.

Senei haliye vergisile belediye resimleri müşteriye aittir. Şartname Bankamız kapısına asılmıştır. [3441]


## Üsküdar Amerikan Kız Lisesi

Mektep Eylûlün 17 inci pazartesi günü açılır. Koleç kısmından maada mükemel ticarî ve ev idaresi şubeleri vardır. Sıhhat ve ahlâk ve hüsnühale pek iyi dikkat ve ihtimam edilir. Leyli talebeler ücretinde mühim tenzilât yapılmıştır ve ücretler dört taksitle ödenir. Kayıt günleri Ağustostan itibaren Cuma ve Salı günleri. Fazla malûmat için her zaman mektupla müracat edilebilir. Telefon 60474 (697)


## İstanbul Millî Emlâk Müdürlüğünden:

Galata Bereketzade mahallesi Zürefa sokağında 8 oda, taraça ve müştemilâtı saireyi havi 7 ve 5 No. lı hane maa dükkânın 1250 lira muhammen bedelli yarı hissesinin 4 Temmuz 1934 Çarşamba günü saat 14 de temdiden müzayedesi yapılacaktır. İsteklilerin pey akçelerile müracatları. "M,, (3564)


*Umumî Neşriyat ve Yazı İşleri Müdürü ETEM İZZET*