Gayrimübadillere bu sabahtan itibaren tevziat başlıyor. Sinemalar nihayet dün açıldı.

Milliyet

Sahip ve Başmuharriri : Siirt Meb'usu MAHMUT

M. Venizelos Ağustos sonlarına doğru Lonraya gidecek ve temaslar yapacak. Bir Girit seyahati yapacak.

FIATI 5 KURUŞTUR. | 9 uncu sene No. 3026 | CUMARTESI 14 Temmuz 1934 | Tel: { Müdür : 24318, Yazı işleri müdürü : 24319. İdare ve Matbaa : 24310.

Hep aynı dert...

İTALYA — (Başmuharririmizden) — Nereye gitseniz hep ayni dertle karşılaşırsınız: Bütçe açığı, ticaret ve tediye muvazenesi açıkları ve bunların tabii neticesi olarak ta milli para kıymetinin düşmesi... Hemen her memleket, mili bünyesini sarsan ve hattâ bazan yıkan bu dertlere, elindeki maddi imkânlar ölçüsünde — ve kendi hususi şartlarına göre — çare aramakla meşguldür.

Mussolini İtalya'sında rejimin yarattığı sıkı bir disiplin ve birlik vardır. Anlaşılıyor ki, cezrî, şümûllü kararlar almak ve onları tatbik edebilmek için memlekette hem kuvvetli bir idare; hem de ayni derecede kuvvetli bir irade lâzımdır. Bir memleket maliyesinin ve iktısadiyatının düzeltilebilmesi için, birçok mali ve iktısadi şartlar arasında otoriter bir idarenin lüzumu gün geçtikçe daha iyi anlaşılıyor: Amerika tecrübesi, ancak bu sayede yürüyor. Sovyet Rusya rejimi ancak bu sayede yürütülüyor. Faşist İtalya idaresi ancak bu sayede tutunuyor. Hattâ Fransa'nın iktısadi ve mali kalkınma hareketi bile ancak bu sayede muvaffak oldu.

İtalya'da sıksık iktısadi tedbirler alınıyor, mali takyidata gidiliyor. Bu tedbirlerin ömrü çok sürmez. Esasen şu buhran senelerinde hiçbir memlekette uzun senelere şâmil karar ve tedbirler alınamaz. Her gün değişen umumi şartlar, milletleri de günü gününe yaşamıya mecbur ediyor. "Yarın,, ın neler doğuracağını bir gün evvelden kestirmek kabil olmuyor.

İtalya'da bu senenin şubatındanberi alınmış olan mali ve iktısadi tedbirleri şöyleco sıralıyabiliriz:

1 — Büyük ve küçük memur maaşlarında — üç sene evvelki tenkihattan başkaca —bu defa yüzde altıdan (%6) yüzde on ikiye (%12) kadar tenzilât yapılmıştır. Bu tenzilât nisbeti, yüksek memur maaşlarında yüzde yirmiye kadar çıkıyor.

2 — Bütçe açığını kapatmak maksadile, consolide İtalyan tahvilâtının senelik faizi (%5) yüzde beşten yüzde üç buçuğa (%3.1/2) indirilmiştir.

3 — Harici ticaretin gerilemesine mani olmak için, bilhassa İtalyan sanayiine lâzım olan iptidaî maddeler, tercihan İtalya malı alan memleketlerden satın alınmak yolu tutulmuştur.

4 — İhracat mallarının maliyet fiatlerinin indirilmesi, İtalyada başlı başına bir mevzu olarak ele alınmıştır. Bütün nakliye tarifeleri, vergi ve resim hatleri bu görüş zaviyesinden tetkik ediliyor.

5 — İtalyadan, sermaye çıkmasına mani olacak kanunî hükümler konmuştur. İlk defa olarak «döviz takyidatı ve kontrolü,, başlamıştır.

6 — Hayat pahalılığına karşı umumî bir mücadeleye girişilmiştir.

7 — Hususî bir kanunla, icar bedellerinde yüzde on ikiye (%12) kadar bir tenzilât temin edilmiştir.

8 — Devletin ve Faşist Fırkasının bütün kuvvet ve teşekkülleri seferber edilmiş, perakende ticarî satışlarda fiatlerin indirilmesi için çalıştırılmaktadır.

İtalya'da bütün bu tedbirler, memleketin yüksek menfaatleri düşünülerek ve istikbalde daha ıstıraplı, müşkül günleri önlemek için alınmaktadır. Şüphe yok ki, alınan her tedbirden yüzde yüze iyi ve muvaffak neticeler beklenemez. Hele bunların tatbikatta doğuracağı zorluklar, meydan vereceği suiistimaller gözönüne alınırsa, muvaffakıyetin derecesini daha çok kısmak tabii olur. Yalnız hükmolunabilir ki, İtalya; bu tutum ve tedbir sayesinde liretinin kıymet ve istikrarını kolaylıkla koruyabilir.

Bizim görüşümüze göre İtalya'nın mali ve iktısadi bünyesinin en zayıf noktası, "bütçe mevzuu,, dur. Birçok memleketlerde en büyük dert ve ıstırap, zaten bundan başka bir şey değildir. Bütçe işlerinde İtalya'nın bir hususiyeti daha var: İtalya; bir taraftan hummalı bir "silâhlanma,, nın ağır ve devamlı masraflarını karşılamak, öbür taraftan da işsizlere iş bulmak ve memleketin imarını temin etmek gibi maksatlar uğruna her sene artan ve harcanan tahsisatı bütçeye koymak mecburiyetindedir. Senelerdenberi devam eden ezici, sıkıcı bir buhranın doğurduğu binbir zorluk arasında bütün memleketlere şamil bir nevi iktısadi çöküntü içinde sarsmadan, sarsılmadan, bilhassa muhitte memnuniyetsizlikler, menfi cereyanlar, infialler ve şurada burada bazı yıkılmalar yaratmadan bütün bu tahsisatı bütçeye koyabilmek, her yiğit hükûmetin başaracağı kolay işlerden değildir.

Bu mevzuda dikkate değeri olan ve İtalyanlar için kaygu ve korku kaynağı halini alan bir netice de şudur: Memleketin bütçe masrafları, vergi yükleri, idarî ve malî tazyikler her sene biraz daha artıyor; fakat buna mükabil ziraî ve sınaî mahsulât verimi bilâkis azalıyor. Bilhassa ihracat ticareti gün geçtikçe düşmekte ve gerilemektedir. Bu düşme ve gerilemenin sebepleri bilinmez şeylerden değildir: Her memleketin kendi kabuğuna çekilmesi yolunda senelerdenberi devam eden savaşlar; müstahsil memleketleri tabiatile müteessir etmektedir. Istırabın, sıkıntının sebepleri meydandadır. Ne çare ki her hastalığı teşhis etmekle o hastalığı mutlaka yenmek ve hastayı mutlaka iyi etmek mümkün olmuyor. Bu dert; dünyanın her memleketinde kendini gösteren ayni derttir. Milletlerin bütçe, vergi ve iktısadi savaşlarda çekildiklerini görüp te silâhsızlanma konferansını akamete uğratanları, umumî bir anlaşmaya mani olanları mes'ûl ve mahkûm etmemek kabil değildir.

Siirt Meb'usu
MAHMUT

Yahudi meselesi

Kırklarelinde üç kişi daha tevkif edildi

Hükûmet Dahiliye Vekilinin raporunu bugün gazetelere verecek

ANKARA, 13 (Telefonla) — Dahiliye Vekili Şükrü Kaya Beyin Trakyadaki tetkikatına dair raporunu hükûmet neşre karar vermiştir. Bu rapor galip bir ihtimale göre matbuata verilecektir.

Bu tetkikat neticesinde Kırklareli Ticaret odası reisi ile Belediye reisi tevkif edilmişlerdir. Kırklarelinde polis komiseri de evinde bazı eşya bulunduğundan kendisine işten el çektirilmiş ve o da tevkif olunmuştur.

Avusturyadaki Nazilere karşı

Dollfus hükûmeti çok şiddetli tedabir aldı

Yeni kanunda, Avusturyada tethiş harekâtı yapanlara karşı ölüm cezası vazedilmiştir

Avusturyada da kooperatif sistemi tesis ediliyor

VIYANA, 13.A.A. — Yeni Dolfus kabinesi ilk içtimaını yapmıştır. Günün işleriyle meşgul olduktan sonra kabine tethişcilere karşı bir müdafaa kanunu yapmıştır. Kanunda ölüm cezası vardır. Ellerindeki bombaları polise getirip teslim etmeleri için tethişçilere beş günlük bir müsaade verilmiştir. Bu müddet zarfında bazı şartlar altında tethişçiler ceza görmiyeceklerdir.

İkinci bir kanun ile işçi ve memur konseyleri kaldırılmış, bunların yerine korporatif konseyleri getirilmiştir.

Terhis edilen ordu efradının hükûmet idaresinde memuriyet istemeğe hakları olacaktır.

Avusturya Heimvehrleri Reisi Starehenberg

Karadenizdekikleseyahat

Ereğli idman yurdu azasından 20 genç üç kikle dün limanımıza geldiler

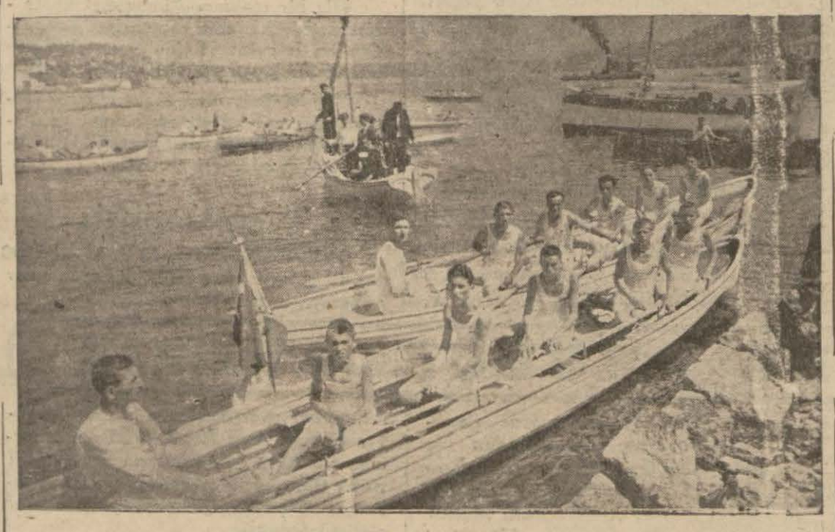

Şehrimize gelen geneçler kiklerinde

Karadeniz Ereğlisi idman yordunun denizcilik şubesine mensup 20 kişilik bir kafile üç kikle limanımıza gelmişler ve halkevi tarafından Galatasaray lisesine misafir edilmişlerdir.

Pazartesi günü Ereğliden hareket ederek dört günlük tehlikeli bir deniz seyahatinden sonra şehrimize gelen bu gençlere yurdun umumî kaptanı Şahidî Bey riyaset etmektedir. Evelki geceyi Kavaklarda geçiren sporcular dün halkevi namına bir heyet tarafından karşılanmışlar ve halkevine getirilmişlerdir. Denizci kafilesi dört gün şehrimizde kalacaklar, buradan gene kiklerle İzmit Karamürsele giderek seyahatlarını tamamlıyacaklardır.

İstanbula gelişleri esnasında havanın nisbeten sakin oluşuna rağmen bir hayli heyecan geçiren sporcular bundan sonraki yolculukları için bazı hazırlıklar yapacaklardır. Kafile reisi Şahidî Bey dün kendisile görüşen bir muharririmize şunları anlatmıştır:

" — Yola, pazartesi günü akşamı çıktık. O geceyi denizde pek sakin bir şekilde geçirdik. Ertesi sabah, Akçaşeherin iki mil uzağında Daridere önleriende oldukça şiddetli bir fırtınaya tutulduk. Kiklerimizin yayvan olmasına rağmen dalgalar bizi beşik gibi sallıyordu. Bir hayli heyecan geçirdik. Seyahatimizin diğer kısımları hemen arızasız geçti. Yalnız Kefken adası açığında karaya oturduk. Kikleri dalgaların tesirinden kurtarmak için soyunarak denize girmek mecburiyeti hasıl oldu. Kefken adasında üç buçuk saat kaldık. Buradan sonra Şilede konakladık ve doğruca Istanbula geldik.,,

Sporculara yolda tahlisiye motörleri tarafından yardım edilmiş, Kefken adası açıklarında batmak tehlikesinden kurtarılmışlardır. Gençler, Istanbulda kaldıkları müddet zarfında şehri gezeceklerdir.

Liseler dört Seneye çıkarılıyor

Yeni ders senesinde yeni kararlar tatbik edilecek

ANKARA, 13 (Telefonla) — Yeni Maarif vekili Zeynelâbidin Bey talim ve terbiye azaları ile birlikte maarifte alınması lâzım âcil tedbirleri tesbit ile meşgul - dür.

Bu meyanda önümüzdeki ders senesi başında tatbik edilecek bazı kararlar verilmektedir.

Öğrendiğimize göre ilk mekteplerden orta mekteplere ve orta mekteplerden liselere girecek talebenin imtihanla alınması tasavvurundan vazgeçilmek ihtimali vardır.

Bundan başka liselerin dört seneye çıkarılması ile ders programlarının ona göre tanzimi lâzım gelmektedir. Bu hususta hazırlanmış olan proje üzerinde tetkikat yapılmaktadır.

Bu kararın bu ders senesinde tatbikine başlanması kararlaşmış ise de, bu ders senesinde lisenin birinci sınıfına dahil olacak talebeler lisede dört sene okumağa mecbur tutulacaklardır.

Bu sene liselerin ikinci sınıfında bulunacaklar lisede üç sene okuyacaklar ve üçüncü sınıfında bulunanlar da sene sonunda diplomalarını alabileceklerdir.

Bu seneden itibaren sınıflarda elli talebeden fazla bulunmamasına itina edilecektir.

Fırka Vilâyet Idare heyeti

Cevdet Kerim Beyin yerine Dr. Cemal Bey geliyor

ANKARA, 13 (A.A.) — C.H.F. umumî idare heyeti azasından Antalya mebusu doktor Cemal Bey Istanbul vilâyeti idare heyeti reisliğine tâyin edilmiş ve Istanbul vilâyet idare heyeti reisi Cevdet Kerim Bey boşalan umumî idare heyeti azalığına seçilmiştir.

Şark misakı

İngiliz hariciye nazırı liberal muhaliflere mecliste umumî vaziyeti anlattı

LONDRA, 13. A.A. — Avam kamarasında haricî siyaset müzakerelerine temas ederek, liberal muhaliflerden M. Herbert Samuel şunları söylemiştir.

Sir H. Samuel

— Bir çok kimseler hükûmetin, silâhları bırakma ve diğer meselelere ait vaziyet hakkında kat'i beyanatta bulunması icap ettiği kanaatindedir. Filhakika, silâhları bırakma işi bugün öyle bir vaziyettedir ki, artık hü-

(Devamı 6 ıncı sahifede)

Yunanlılarla yeni Bir misak

Ege mıntakasındaki kaçakçılığa karşı tedabir alınıyor

Şehrimize gelmiş olan Yunan gümrükleri müdürü Mösyö Karacidis, hudutlarda kaçakçılığın önüne geçmek için alınacak müşterek tedbirler etrafında temaslarda bulunmaktadır.

Cereyan eden müzakerat neticesinde iki hükûmet arasında bir misak aktedilmiştir. Mösyö Karacidis bu hususta demiştir ki:

— Türkiye ile Yunanistan arasında kaçakçılığın önüne geçmek için bir itilâf akti fikri ilk defa o-

(Devamı 2 inci sahifede)

Şehinşah Hz. Tahranda

Nazırlar hey'eti huzuru hümayunda içtima ettiler

Gece İran klubünde 600 kişilik bir ziyafet verilmiş bunu eğlence ve dans takip etmiştir

TAHRAN, 13.A.A. — Şehinşah Hazretlerinin kırk gün süren bir müfarekatından sonra Tahrana avdetleri münasebetile burada görülmemiş şenlikler icra edilmiş ve hükûmet merkezi mükemmel surette tezyin ve tenvir olunmuştur. Halk fevkalâde tezahürat göstermiş ve Şehinşah Hazretlerinin saraya gitmek üzre geçeceği yollar üzerine kıymettar halılar tefriş edilmiştir.

Şehinşah Hazretleri, Saraya muvasaletlerinde meserret içinde bulunan nazırlar heyeti ile muhtelif tabakat ve tacirler mümessillerini kabul buyurmuşlardır.

Müteakiben nazırlar heyeti, huzuru Humayunda bir içtima akdeylemiştir.

Alâ Hazreti Humayun şerefine dün gece İran klübünde 600 kişilik bir ziyafet verilmiş ve bu ziyafette bilumum devlet ricali, sefirler heyeti ve Tahran muteberanı hazır bulunmuştur.

Ziyafeti müteakip bir kabul resmi yapılmış ve gece yarısından bir kaç saat sonraya kadar dans ve eğlence devam etmiştir.

The Economist'in bir makalesi

The Economist gazetesi Şehinşah Hazretlerinin Türkiye seyyahati hakkında bir makale neşretmiştir. Gazete bu munasebetle diyor ki :

İran Şehinşahı Gazi Hazretlerini ziyaret etti. Memleketlerini asrileştirmekte olan bu iki Şark lideri arasındaki görüşmeler büyük bir sammiyetle geçti. Bu ziyaretin tertibindeki maksat; iki milletin yeni liderlerinin idaresi altında Garp milletlerine yaklaştığını, sanayilerinin ilerilediğini ve birbirlerine mütekabil menfaatlar temin ederek terakki edeceklerini dünyaya göstermektir. Şah Hazretleri yeni Türkiyenin her tarafını gezmek arzusunu gösterdi. Gazi

(Devamı 6 ıncı sahifede)

Şehinşah Hazretleri

Yogoslavlarla maç

Fenerbahçe gelen takımı 6-2 mağlûp etti

Fakat Yugoslâv takımı güzel oyunu ile bu kadar ağır mağlûbiyete lâyık değildi

Dünkü Atletizm ve Deniz müsabakaları

Dünkü canlı spor müsabakalarından bir kaç resim

Yugoslav takımı, dün ilk maçını Kadıköyünde hatırı sayılır, bir kalabalık önünde, Fenerbahçe ile oynadı.

Şehrimize son gelen takımlardan Apohele on, Panatinaikosa beş gömlek üstün olan bu takım, Fenerbahçenin, daha doğrusu hücum hattının fevkalâde parlak ve her fırsattan istifade eden oyunu karşısında 6 — 2 mağlûp oldu.

Doğrusunu söylemek lâzım gelirse, bu netice Fenerbahçenin

(Devamı 6 ıncı sahifede)

Avusturya sefirinin bir makalesi

Kemalizm Türkiye için yeni bir devrin başlangıcıdır

Avusturyanın Türkiye elçisi M. Corol Buchberger Türkiye hakkında mühim bir makale neşetti

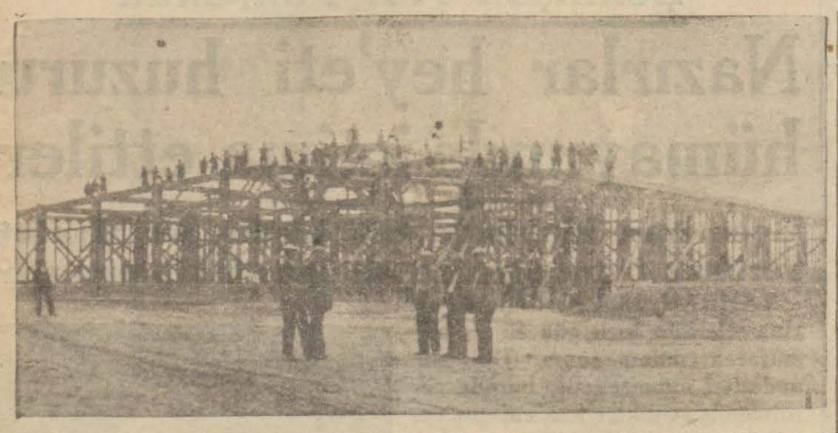

Kayseride yapılmakta olan dokuma fabrikası inşaatından bir kısım

Benim idareme verilmiş olan elçilik, Avusturyanın Asyada yegâne siyasi bir temsil makamıdır ve Yakın Şarkta Türkiye, İran ve İrak memuriyetim sahasına dahildir. Mütenevvi kültürel ve iktısadî münasebetlerle bağlı olduğumuz bu memleketlerde cihan harbinden sonra dahi Avusturya büyük bir kültür devleti sıfatile kıymet ve itibarın muhafaza edebilmiştir. Yakın Şark cezrî mahiyette siyasî ve iktısadî inkılâplara sahne olmuş, Türkiye ve İran büyük fikrî inkılâplar geçirmiş ve bu memleketlerin kültür bünyesi on yıl içinde öyle cezrî ve esaslı bir surette değişmiştir ki emsalini cihan tarihinde aramak beyhudedir. Türk ihtilâlî ve inkılâbı, Lozan sulhü ile intaç edilen istiklâl harbi Osmanlı imparatorluğunun enkazından toplu ve kuvvetli bir bünyeye malik Türk millî devletini. Türkiye Cümhuriyetini yaratmıştır. Bu inkılâp dâhi bir kumandan ve siyaset rücülü olan Gazi Mustafa Kemal Paşanın eseri olup kendisinin bihakkın cihan tarihinde büyük adamlar sırasında sayılması lâzımdır.

Bütün inkılâba remiz olarak burada kullanılan bir tabir ile Kamalizm, Türkiye için yeni bir devrin başladığına alâmet olup Türk mileltini iktısadî, içtimaî, ilmî ve kültürel sahada yeni bir ruh ile canlandırmış ve yeni bir itilâ devrine götürmüştür. Bu hareketin bir âbide ve hatırası olmak üzere Türk milleti Anadolunun kalbigâhında yeni bir hükûmet merkezi kurmuştur. Asyanın yüksek stepleri ortasında cihanın modern bir hükûmet merkezini inşa etmek ve ona Avusturya inşa san'atı ile karakteristik bir mahiyet vermek Avusturya mimarlarına nasip olmuştur.

İktısadî vaziyet

Türkiyenin iktısadî inkılâbı da plânlı iktısat fikrile taayyün etmiştir. İktısadıyatı devlet idaresi altına almak bir umde olmuştur ve bundan Gazi tarafından ilân edilen ve millî hakimiyetin ancak iktısadiyata hâkim olmakla kuvvetlenebileceğini ifade eden aşağıdaki düstura sadakat gösterilmişair. "Sayisi ve askerî zaferler iktısadî zaferlerle tetevvüç etmedikçe baka bulmaz.,,

Sanayi programı

Eski Osmanlı imparatorluğu zamanında tamamen mefkut olan bir Türk sanayii yaratmak bu suretle ilk ihtiyaçlar sırasına girmiştir. Zamanımızın hâkim cereyanlarından olan autarkie fikri, bu teşebbüste değer âvamil arasında müessir olmuş olsa gerektir. Fakat başlıca hedef kendi ham maddelerinin kullanılıp kıymetlendirilmesi ve bu suretle ithalâtın azalmasıdır. Harici ticaret blânçasunun tevazün ettirmek için ithalâtın yüzde 30 azaltılması ümit ediliyor. Yeni Türk zimamdarlarının Türk sanayiini ilk on yılda ne kadar süratle inkişaf ettirdikleri, teşviki sanayi kanununun himayesi altında sanayi müesseselerinin miktarı 1933 ten 1934 e kadar 140 tan 2317 ye çıkmış olmasından pekâlâ anlaşılır. Türkiyenin sanayileşme faaliyeti beş senelik plân esasatı üzerine 1933 tenberi devam etmekte olup 200,000,000 Avusturya şilingine baliğ bir sermaye ile mensucat fabrikaları, sanayii madeniye, sellüloz, kâğıt ve kimya sanayii kurmak mutasavverdir. Sanayi programı resmî ve hususî teşebbüslerde bir koordinasyon vücuda getirmek suretile tatbik edilecek ve bu meyanda hususî müesseseler dahi develtin vâsî mikyastaki kontroluna tâbi tutulacaktır. Bu sanayi tesisatı ,bir sene evvel 20,000,000 Türk lirası (80 milyon şiling) ile kurulan Sümer Bank vasıtasile finanse edilecektir. Mensucat sanayiinden ilk Textil Kombina ları geçen ay Kayseride faaliyete geçmiştir. Mensucat sanayi tesisatı Sovyet Rusya yardımı ile yapılmaktadır. Rusya uzun vadeli kredilerle makine veriyor. Türk mensucat sanayii şimdiye kadar memleket dahilî ihtiyacının ancak yüzde yirmi beşine kifayet edecek vaziyette iken diğer mensucat komitarlarının ikmalinden sonra iç pazarlarının büyük bir kısım ihtiyacı yerli imalât ile tatmin edebilecektir. Avusturya için ehemmiyeti mahsusayı haiz olan kâğıt fabrikası tesisatıdır. İlk kağıt fabrikası bu sene nihayetinde faaliyete geçecektir.

Avusturya ile ticarî münasebat

Türk sanayi savaşının Avusturya - Türk ticaret münasebetlerinin müstakbel inkişafına yapacağı tesiri tetkik etmezden evvel bu ticarî münasebatın kısaca mütaleası faydalı olur. Geçen sene bizim Türkiyeye yaptığımız ithalât mecmuu 7 milyon şilinge baliğtir. Bu meyanda bizim başlıca ihracat eşyamız olan kâğıt, karton, demir malzemeğ yün ipi ve makine vardır. Türkiyenin Avusturyaya ihracatını başlıca tütütn, fındık, üzüm, palamut, incir, v.s. teşkil etmektedir. Avusturya - Türk ticaret mukavelesinin esasına geçen sene on iki temmuzda imza edilmiş olan takas itilâfı teşkil eder ki bu, serbest tediye münasebatı üzerine mütevazin tediye blânçosuna istinat etmektedir. Türkiye hükûmeti tarafından ahiren feshi ihbar edilen bu takas "kompensasyon,, itilafında en mühim Avusturya ihracat emtiası için kıymet üzerinden kontenjan verilmiş, Avusturya ihracatının Türk ithalâtı ile mütevazin olması esas tutulmuştu. Serbest tediye münasebatının temin ettiği fayda karşısında kıymete nazaran tesbit edilmiş olan kontenjanın sürüm konjunktur ne arzu edildiği bir vüsatte tekabül edemememsi mahzuru bulunuyordu, geçen senenin sonundan beri Türkiye Clearing prensibini kendi ticaret siyasetinin kaidesi halinde koydu ve hemen büttün devletleri clearing mukaveleleri aktine sevketti. Kezalik Avusturya ile de ticari münasebatın clearing esası üzerine tanzimi derdesttir.

Bu suretle Türkiyeye ihracatımızın clearing usulüne uydurulması zarureti vardır ve ümit edilir ki clearing yapan memleketlere gösterilen müsaadat, Avusturya ihracatı için sürüm konjurktur ünden tamamile istifadeye imkân verecektir.

Türk emtiasının Avusturyaya ihracının artması, Avusturyanın Türkiyeye fazla ihracat yapması demektir. Bu itibarla ihracatımızı arttırmak için Türkiyeden ithalâtı arttırmak hususunun nazarı dikkate almalıdır. Türkiyenin istihsal ettiği tüttün, incir, kuru yemiş, pamuk ve bilhassa taş kömürü gibi bir takım mahsulâtın mubayası ticaret münasebetlerinin sıklaştırılmasında mevzuubahis olabilir. Avusturya senede ceman yekûn 3 milyon ton gibi ehemmiyetsiz olmıyan bir miktarda taş kömürünü Türkiyede satıtn alabilir ve mukabilinde Türkiyeye muadil kıymette mal ihraç ederek mütekabil ticaret münasebetlerinin genişlemesi imkânı elde edilir. Bu mubadelede bilhassa Avusturyanın ağır sanayii (makine, vagon vs.) istifade edebilir, zira akti mutasavver bulunan clearing itilâfından satın alınacak taş kömürüne mukabil pazisyonlar emre âmade bulundurulacaktı.

Avusturya ile Türkiyenin iktısadî ve kültürel münasebetlerinin arttırılması için geçen ay Türk Turing klüp reisi Reşit Saffet Beyin Viyanayı ziyareti ve orada bir konferans vermesi münasebetile Dr. Strafellanın riyaseti altında bir Avusturya - Türk cemiyeti teşekkül ederek her iki taraf münasebatının bir plâna müsteniden her sahada canlandırılmasına gayret edilmektedir.

Carol BUCHBERGER

Fransa manevralarından sarfınazar etti

PARIS, 13.A.A. — Harbiye nazırı, 1934 manevralarının tasarruf maksadile yapılmıyacağını ve fırkaların kamp talimlerine devam edeceklerini bildirmiştir.

M. Macdonald'ın seyahati

LONDRA, 13. A.A. — M. Mac Donald Kanadaya gitmek üzere Be Far'dan Duches Richmond vapuruna binmiştir.

HARİCÎ HABERLER

Almanyada

Mahkûm edilen komünistler

BERLIN: 13 A.A. — Seksen Silezyalı komünist devlet emmiyetine karşı teşkilât yaptıkları cürmile altı ay hapsile üç buçuk sene hidematı şakka arasında muhtelif cezalarla mahkûm edilmişlerdir.

Bunlara atfolunan cürümler 1933 senesine ait bulunmaktadır.

M. Hitlere karşı

LONDRA, 13 A.A. — Havan ajansı bildiriyor:

Muhtelif sınıflara mensup birçok zevat, M. Hitlere hitap eden bir vesika imzalamışlar ve halihazırda temerküz kamplarında mevkuf bulunan Alman sulhperverlerinin tahliye edilmesini rica etmişlerdir.

Memleket mahkemesi

BERLIN, 13 A.A. — M. Hitler Adliye Nazırının teklifi üzerine memleket mahkemesi ile millet-mahkemesinin azalarını tayin etmiştir.

Mahkeme lk defa olarak 14 temmuzda toplanacaktır.

Almanya - Amerika

NEVYORK, 13. A.A. — Ecnebî faaliyetleri hakında tahkikat yapan talî komisyon, avukat M. Archibald Stevensonu dinlemiştir. M. Stevenson, Sovyet Rusyanın, Amerika tarafından tanınması esnasında Amerikada propağanda yapmaya çıkacağına dair vermiş olduğu sözü tutmadığını söylemiştir. Tahkikat esnasında Amerika komünist partisi umumî kâtibi Earl Bravder de, 1933 kânunuevvelinde Moskovada içtima eden komünist partisi kongresinin verilen bu söz hılafında karar ittihaz ettiğini bildirmiştir.

Diğer taraftan alman millî sosyalist faaliyetleri hakkında yapılan tahkikat neticesinde de, Almanya ile Amerika arasında ki münasebatı takviye etmek için, Nevyork neşriyat aleminin mühim simalarından M. İvey Leenin senede yirmi beş bin dolar aldığı ve mümaileyhin geçen sene Berline seyahatı esnasında M.Hitler, Goebbels ve Von Papen ile görüştüğü tebeyyün etmiştir.

M. Venizelos

Ağustos sonlarına doğru Londraya gidecek

ATİNA, 13 (Milliyet) — Mevsûk haberlere göre , Mösyö Venizelos geçen pazartesi günü Banyoldan hareket ve Parise muvasalat eylemiştir.

Mösyö Venizelos ağustos başında Londraya giderek bazı İngiliz devlet adamlarile görüşecektir.

Liberaller lideri eylûlün ilk haftasında Atinada bulunacak ve iki üç hafta kalmak üzere hemen Giride gidecektir. Eylûl sonuna doğru Atinaya dönecek siyasî faaliyetine devam edecektir.

Yugoslâvlarla - Bulgarlar arasında

ATİNA, 13 (Milliyet) — Atina ajansının bir telgrafına göre, Milâno şehrinde çıkmakta olan "İspirinos Tahitromus,, gazetesi Yugoslavya ile Bulgaristan arasında Selâniğe dair bir anlaşma mevcut olduğunu neşretmektedir.

Londra müzakereleri

Alman gazeteleri ne yazıyorlar?

BERLİN, 13 (A.A.) — Alman matbuatı, M. Barthoünun Londrayı ziyaretinin neticelerini tahlil ve tefsir etmeğe devam etmektedirler.

Correspondance diplomatik gazetesi bu hususta diyor ki:

Fransız nazırının Londrada Mac Donald siyasetine karşı kazandığı zafer Fransanın misaklar siyasetine muhalif devletlere karşı diplomatik bir taarruz teşkil etmektedir.

Berliner Tageblatt gazetesi de, Londra müzakerelerinin en esaslı neticesini teşkil eden Fransız - İngiliz dostluğunu umumî harptenberi asla bu derece kuvvetli olmadığını kaydediyor ve diyor ki:

Almanyanın siyasî vaziyeti vahim, fakat ümitsiz değildir. Almanyanın elinde bir rehine daha vardır ki, o da şudur:

İngiltere Avrupada sulhu temin için Almanyaya muhtaçtır ve Avrupada sulh teessüs etmedikçe İngilterenin iktısadî kalkınması daima sarsılabilir.

Orman yangını

1500 hektarlık bir çam ormanı yandı

BORDO, 13.A.A. — Saint-Leger nahiyesinin çam ormanların da şiddetli bir yangın çıkmıştır. Kuvvetli bir poyrazın tesiriyle afet iki kasabaya sirayet eylemiştir. Gece geç vakta kadar yangın devam etmekte idi. Yangın neticesinde 1500 hektar çamlık harap olmuştur.

Uzak Şarkta

Seylâp felâketi çok mühim zararlar zaptı

TOKYO, 13.A.A. — İohikva ve Toyama da suların taşması neticesinde şu zararlar olduğu tesbit edilmiştir.

Elli kişi ölmüş, yüz kişi kayip olmuştur. Sular 460 evi alıp götürmütşür. Bin evi su basmıştır. Suları bugün çekilmeye başlamışt,r.

Maddî zarar var 25 milyon yen tahmin edilmektedir.

Telgrafçılar grevi

RIYO DE JANEIRO, 13, A.A.— Telgrafçıların grevi bütün Brezilyada umumî bir mahiyet almıştır.

Umumî grev tehlikesi

NEVYORK, 13 (A.A.) — Bahrimuhit sahillerindeki şehirler umumî grevin yapılıp yapılmıyacağı hakkında karar verilmesini heyecan ile beklemektedir.

Kasaplar sendikası da grev yaptı.

SAN FRANSİSKO, 13 (A.A.) — Kasaplar sendikası kamyoncuların grevine karşı tesanüdünü göstermek üzere grev ilân etmiştir.

Roosevelt balık avında

BALBOA, 13.A.A. — Houskruvazörü Havaiya hareket etmiştir. Reisicümhur, Cocos adasına da uğrıyarak balık avına çıkacaktır.

SON DAKİKA

Iktısat Vekili Eskişehre hareket etti

ANKARA, 13 (Telefonla) — İkısat Vekili Mahmut Celâl Bey refakatinde İzmir mebusu Osman zade Hamdi Bey ve hususî kalem müdürü olduğu halde bu akşamki trenle Eskişehire gitmiştir. Oradan Karaköy yolu ile Bursaya geçecektir.

Fırka grupu reis vekillerinden Abdülhalik Bey de ayni trenle İstanbula harket etmştir .

Ilk tedrisat müdürü değişiyor

ANKARA, 13 (Telefonla) — Ilk tedrisat umum müdürü Reşat Şemsettin Beyin umumî müfettişliğe tayini ve yerine sabık Galatasaray lisesi müdürü Tevfik beyin tayini mevzuubahistir.

Yeni rektör salı günü geliyor

ANKARA, 13 (Telefonla) — İstanbul Üniversitesi Rektörü Cemil Bey pazartesi akşamı buradan İstanbula hareket edecektir.

Bir Bulgar çetesi Yunan arazisinde

ATINA, 13 (Milliyet) — Dede ağaçtan telgrafla bildirildiğine göre Kirgi ve Mavropetra mevkileri ne yakın bir noktada beş kişiden müteşekkil ve el bombaları ve makineli tüfeklern ile mücehhez bir Bulgar çetesi görülmüştür. Bu çete üç maden amelesi yakalıyarak bunları Mavropetra haricine götürmüştür. Çetenin takibi için jandarmalar sevkedilmiştir. O civardan gelen yolcular silâh sesleri işittiklerini söylemektedirler. Bundan anlaşıldığına göre müfrezelerle çeteler arasında müsademe başlamıştır. Lâkin bu âne kadar müsademelerin ne netice verdiği meçhûldür.

Ispartaya gelen Antalya muallimleri

ISPARTA, 13. A.A. — Dört gündenberi şehrimizde misafir bulunan Antalya muallimlerinden mürekkep 34 kişilik heyet bugün mebus Ibrahim Bey tarafından Halkevinde şereflerine verilen ve ziyafetinden sonra Burdur yolu ile Antalyaya dönmek üzere şehrimizden ayrılmışlardır.

ISPARTA, 13. A.A.— Dün şehrimize gelen Denizli Halkevi sporcularından sekiz kişilik bisikletçi gençler bugün şehrimizden Kızılçiburlu yolu ile Dinara hareket etmiştir.

Sovyet tayyareleri Romaya gidiyor

ROMA, 13. A.A. — Ağustos bidayetlerinde Romayi bir Sovyet askerî tayyare filosunun ziyaret etmesi bekleniyor.

Rayhıştag dün gece toplandı

BERLIN, 13 A.A. — Rayıştag Meclisi bu gece saat tam 20 de toplanmıştır. Başvekil M. Hitler derhal kürsüye gelerek 30 haziran hâdiseleri hakkında izahat vermeğe başlamıştır..

Bir tayyareci heyeti

Amerikadan Moskovaya uçacak

NEVYORK, 13. A.A. — Villiam Alexandrer heyeti bir ağustos tarihinde Vashingtondan Moskovaya müteveccihen uçacaktrı. Bu tayyareci ilk defa olarak Amerikadan Avrupaya geçmek için cenup yolunu, yani Vashington, Bermudes adaları, Açores adaları ve Lizbon tarikini takip edecektir. Tahavvulâtı havaiye mutahassıslarının söylediklerine nazaran bu yol, Atlantiği her iki cihetten hava tarikiyle geçmek için en emniyetli yoldur.

Göering gene ateş püskürüyor

BERLIN, 13 A.A. — Ceneral Goering dün beyanatta bulunarak M. Hitlerin 30 haziran vakayii esnasındaki icraatını mühik göstermiş ve demiştir ki:

Hiç bir makam, Almanyayı kurtaran ve bir kanunla meşrutiyet kesbeden bu icraatı tetkik ve muhakeme etmek hakkını kendisinde göremez.

Yapılabilmiş olan taşkınlıkların istisnasız cezalandırılması lâzım geldiği gibi iftiraların da gayet şiddetli surette takip edilmesi elzemdir.

2500 taksi işsiz

SANFRANSISKO, 13 A.A. — 2500 taksi şoförü yarından itibaren grev yapmaya karar vermişlerdir.

Sovyet Rusya

Ingiltereden tayyare satın alacak

LONDRA, 13. A.A. — Daily Herald gazetesi, Sovyet Rusyanın Ingilterede imal edilmiş askerî tayareler satın almaya niyeti olduğunu yazmaktadır.

Bu gazeteye nazaran, Sovyet hükûmeti bu kararını Sovyet tayyarecilik mutahasssılarının Londrayı ziyareti üzerine vermiştir.

Yunanlılarla misak

(Başı 1 inci sahifede)

larak şefim bulunan Yunanistan muhafaza teşkilâtı umumî müdürü Mösyö Serraios tarafından ileriye sürülmüş ve bu fikir Türkiye tarafından kabul edilmiştir.

Bu sebeple yapılacak misakın esaslarını müzakereye memur edildim.

Her iki hükûmetin böyle bir misakın aktinden büyük istifadeler edecekleri şüphesizdir.

Kaçakçılık her tarafta gündegüne çoğalmak istidadını gösteriyor. Bu hal de her tarafta mevcut buhrandan, gümrük tarifelerinin yüksekliğinden ve gümrük tahdidatından ileri gelmektedir. Kaçakçılar da her memlekette tehlikeli fakat semereli olan menfaatlerini ifa için muhtelif tedbirler almaktadırlar.

Biz de onlara karşı koymak için mukabil tedbirler almağa mecburuz.

Faaliyetimiz karada ve denizde olacaktır. Yapılan misak parafe edilmiştir. Yalnız tasvip edilmek üzere Atinaya gönderilmiştir. Bazı tadilâta uğraması ihtimali olduğundan esasları hakkında şimdiden bir şey söylemek doğru değildir.

Misakın müzakeresi için hariciye vekâleti umumî kâtibi Numan Rifat Bey, gümrük muhafaza teşkilâtı kumandanı Seyfi Paşa, Hariciye vekâleti Balkan işleri şefi Mehmet Cevat Bey ve Gümrükler müdürü Mustafa Fazıl Bey ile beraber çalıştım.

İstanbulda muhafaza teşkilâtı şefi Hasan Beyle temasta bulundum. Bu zevattan gördüğüm dostane vé samimane muameleye karşı burada bilhassa teşekkür etmek isterim.

Gümrük muhafaza teşkilâtında ziyaret ettim. Size gayet açık ve samimî olarak söyliyebilirim ki Türk muhafaza teşkilâtı hem efradının , hem de cüz'ütamlarının mükemmeliyeti ile iftihar edebilir.,,

ECNEBİ MATBUATINDA OKUDUKLARIMIZ

Akdeniz misakı hakkında Yunan hükûmetinin noktai nazarı

Hükûmetin naşiri efkârı Proia gazetesi, Akdeniz misakı hakkında Yunan gazetelerinde yapılmakta olan münakaşalar üzerine aşağıdaki tebliği neşretmiştir :

« Son zamanlarda Fransanın teşebbüsü ile yapılmakta olan, mıntakavî misaklar akdi hakkındaki müzakereleri nazarı dikkate alan bir akşam gazetesi hükûmete, siyasî Fırka reislerini içtimaa davet ederek onlarla Yunanistanın alacağı vaziyeti münakaşa etmesini tavsiye etmektedir.

Alâkadar makamlar, böyle bir siyasî reisler konferansına lüzum olmadığını bildirmektedir. Zira Yunanistanın vaziyetini tavzih etmesi zamanı gelmemiştir. Çünkü bu hareket, kat'î şeklini almadığı gibi halen müsbet neticelere vasıl olacağı da şüpheli bulunmaktadır.

İtalya ve Almanya, Venedik mülâkatı esnasında, mıntakavî misaklar hakkındaki Fransız - Sovyet projeleri aleyhine vaziyet almışlardır. Esasen bu husustaki faaliyetin kat'î bir veçhe almasının M. Barthou'nun Londraya seyahatinden sonra kabil olacağı gayri kabil itirazdır.

Her halde, istihbaratımıza nazaran, Yunanistanın bir Akdeniz misakına girmesi, ancak istisnasız her Akdeniz devletinin bu misaka iştiraki kayıt sarihi ile kabili izahtır. Bu devletlerden, velev bir tanesinin, bu misaka iştirak etmemesi, onun bir Akdeniz misakı olmak mahiyetini selbeder.

Ege denizinde Bulgaristana mahreç

Atinada çıkan Katimerini gazetesi, Bulgar gazeteelrinden iktibasen Ege denizinde Bulgaristana verilecek mahreç hakkında yakında Bulgaristan ile Yunanistan arasında müzakerelere başlanılacağını yzmakdır. Ayni gaezte, M. Yevtiç'in de, Belgratta M. Barthouya, Ege denizinde Bulgaristan arasında yakında bir anlaşma vukuunun çok melhuz olduğunu söylediğini kaydetmektedir. M. Yevtiç „ İktisadî ve Malî ajans" muhabirine de ayni tarzda beyanatta bulunmuştur.

Venizelist „ Elefteron Vima„ gazetesi M. Yevtiç'in bu beyaantını beğenmemektedir. Halbuki M. Yevtiç bu beyanatı ile Yunan hükûmetinin herkes tarafından bilinen noktai nazarını ifade etmiş ve kendiliğinden hiç bir şahsî fikir ilve eylememiştir. Esasen dört aBlkan hükûmeti arasındaki teşriki mesai, aralarındaki münasebetin inkişafına o derece hizmet etmiktir ki (Elefteron Vima)nın hoşuna gitmiyen ev bu gazete tarafından gayri tabiî görülen bu vaziyet, haddi zatında, gayet tabiî ve çok iyi bir hareketten başka bir şey değildir,

Bulgaristana Ege denizinde iktisadî bir mahreç itası Yunanistana hiç bir müşkilât vermez ve Yunanistan, hiç bir zaman komşunun iktisadî bir talebini reddetmemiştir.

Katimerini gazetesi bu makalesini şöyle bitirmektedir :

„ Yunanistan bu meselede fikrini hiç bir zaman değiştirmiyecektir.,,

Bulgaristan Maarifinde yapılacak değişiklikler

Bulgar Maarif Nezareti Umumî Kâtibi M. Çakarof, Bulgaristan maarifinde yapıalcak islahatın ana hatlarını matbuata izah etmiş ve demiştir ki :

„ Yeni nesillere verilecek tahsil, mühim surette değişmiş olan memleketin şartlarına tevfik edilecek ve memleket hayatında bir huzursuzluk doğuracak tarzda lüzumunda fazla münevver yetiştirmenin önüne geçilerek ve yalnız kendilerini gösterecek zekâlara yol açılarak müstakbel mezunlar, hayatta mücadeleye, yaşamağa ve çalışmağa kabiliyetli olarak yetiştirilecektir.

Bundan dolayı, düşünülmekte olan islahat, liseler miktarını asgarî hadde indirmeği istihdaf etmektedir. Tedrisatın nüvesini, orta mektep teşkil edecektir.

Hususî istidat gösteren fakir talebe, hükûmet veya Belediyeler tahsisatı ile tahsillerini ikmal edecek vaziyete getirilecektir. Diğer taraftan gece kursları ve Sana't mektepleri fazlalaştırılacak ve Orta Mektep mezunları, istidatlarına göre, birer sana't öğreneceklerdir.

Mekteplerin açılma tarihi olan 15 Eylûlden itibaren üç seneilk hayat mektepleri faaliyete geçecektir.

Talebelere yalnız ilk iki sene zarfında umumî malûmat vrecek olan bu mekteplerin hedefi, hayatta pratik ve yaratıcı işler görebilecek kabiliyete zekâsı inkişaf etmiş müteşebbis gençler yetiştirmektir.

Miktarı asgarî hadda indirilecek liselerin vazifesi ise, hususî istidat gösteren taelbenin talim ve terbiyesini ikmal etmek olacaktır.

ŞEHİR HABERLERİ

FELEK

Abı hayat

Altıncı mektup

Yalova

Sultan Mecit tahta çıkmıştı. Valide Sultan kocası ikinci Mahmudun ölümü ile müteessir, oğlunun padişahlığı ile de memnun. Bu iki zıt his arasında bocalamakta iken gene mahut ağrıları başlamıştı. Bu ağrılar onun bir türlü çaresini bulamadığı başlıca derdi idi. Ne hekimbaşının sürdüğü ruhlar, ne hüddamlı hocaların verdiği muskalar kâretmiyordu. Bir gün geldi ki; Valide Sultan'ın feryadı saray halkının rahatını kaçırdığı kadar padişahı da sinirlendirmiye başladı. Nihayet Sultan Mahmudun sağlığında saray hekimliği etmiş Holândalı doktor Millingen'i çağırdılar. Bu Millingen Yunan istiklâli hadiselerine, Kavala'nın isyanı vakalarına karışmış bir adamdı. Hattâ meşhur Yunan muhibbi dejenere Lord Byron'a son demlerinde bakmış, otopsisini bile yapmıştı. Gelir gelmez Valide Sultanı muayene etti ve gördü ki kadın müzmin romatizmadan mustariptir.

Holândalı hekim tarih bilir bir adamdı. Bizans devrinde İstanbulun (Konstantinopolis) ismini almasına sebep olan imparatorun anası da on asır evvel romatizmadan hastalanmış ve tarih kitaplarına nazaran hekimlerin tavsiyesile payitaht civarında yeşil bir vadide bir kaplıcada tedavi edilmişti. Bu kaplıcanın daha o zaman âdeta mucize derecesinde şifa verdiği malûmdu. Lâkin bu kaplıca nerede idi?

İşte Holandalı hekim Millingen bin senedenberi unutulmuş olan bu kaplıcayı buldurdu. Araba işliyecek yollar yaptırıldı. Valide Sultan gitti ve iyileşti. Halk bu şifa kaynağının keşfinden çok istifade etti ve her sene binlerce adam orada iyileşmiye başladı.

İşte Yalova kaplıcalarının Bizans devrinden sonraki uyanışı böyle olmuştur. Şüphesiz ki, civar köylüleri orada bir ılıca olduğunu bilirlerdi ama, asırlarca tarihleşmiş bir meşhur su olduğunu tabiî bilmezlerdi.

Yalova kaplıcalarının hakikî tarihi nedir?. Doğrusu uzun tetkikat yapamadım. Bunun için yapılmış etütler mevcuttur. Onları da iyice okuyamadım. Yalnız şarkî Avrupada sıhhat, saadet, nesil bereketi ve hattâ talih üzerindeki tesirleri ile maruf olan Yalova kaplıcalarının başlangıcını Mûâttan evvele kadar atanlar var.

İşte size peşkeş çektiğim Yalova budur.

Harpten sonra bir harabe halini alan burası 929 da Gazi'nin her yerde bize yol gösteren nuru ile aydınlandı. O tarihte Yalovaya ilk ayak basanlar, bugün kaplıcaların yegâne lüks oteli olan Büyük otelin orta katında beygir bağlı olduğunu anlatıyorlar. İki sene sonra orası tanınmıyacak kadar imar edilmişti.

Ben olsam, Yalova kaplıcalarının resimlerle bir tarihçesini yapar, halka hele 929 daki halile her gün artan şimdiki güzelliğini mukayese imkânını verirdim.

Düşünüyorum, kâh Kostantin'in anasını, kâh Sultan Mahmudun karısını tedavi eden bu şahane ılıca bugün bizim elimizde ve halkın istifadesine açıktır.

Buraya gelirken gazetedeki arkadaşlarım bana Yalovada bir günlük hayat masrafını sormuştular. Öğrendim ve bunu bu sütunlarda yazmayı, halkı bu güzel ve emsalsiz yere gelmiye teşvik etmeyi bir memleket vazifesi ve bir insanlık borcu telâkki ettim.

İşte size resmî fiatler: (En pahalıdan en ucuza kadar).

	Lira
Büyük otelde tek yataklı odalar:	2 - 4
" çift "	3 - 10
Dört daire ve Çınar otellerinde:	
Tek yataklı odalar	2
çift " "	3
Taşotelde bir yatak	1

Paviyonlarda 30 kuruştan 75 kuruşa kadar yataklar. On gün kalanlara bu fiatlerden tenzilât yapılır.

Yemeğe gelince:

	Kuruş
Büyük otel lokantasında üç yemek (sabah, öğle akşam)	280
Park lokantasında (üç yemek)	175
Paviyon " " "	100

Şu halde bir adam günde en aşağı 130 kuruştan en fazla altı liraya kadar Yalova otellerinde kalır, yer içer. Lüks tarafına kaçmıyan ortahalli ve bir çocuklu bir karı koca için günde beş lira pek âlâ yetişir.

Dünyanın hiç bir yerinde 130 kuruşa yani 15 franga yemek ve yatmak mümkün değildir.

FELEK

Sinemalar Nihayet açıldı

Darülaceze hissesi hakkındaki kararı komisyon verecek

Yirmi beş gündenberi kapalı duran sinemalar dünden itibaren tekrar açılmışlardır.

Son anlaşma şekline göre, Darülâceze hissesi eskiden olduğu gibi tahakkuk ettirilecek, fakat tahsil edilip edilmiyeceği bu meseleyi tetkik için teşkil olunacak komisyon kararı ile taayyün edecektir.

Dün sinemalar, havanın bir hayli sıcak olmasına rağmen pek fazla kalabalık olmuştur.

Rıhtım şirketi İle müzakereler

Şirket her sene bir milyon 700 bin lira istiyor

Rıhtım şirketinin satın alınması için Nafia vekâleti ile şirket müdürü Mösyö Canonge arasında müzakerata başlanmıştır.

Şirket heyeti umumiyesi bundan evvel yaptığı içtimada Mösyö Canonge'i şirket murahhas azalığına intihap ederek Nafia vekâletile cereyan edecek müzakerat için kendisine lâzım gelen salâhiyet ve mezuniyeti vermiştir.

Aldığımız habere göre, şirket, tesisatı satın alındığı takdirde, imtiyaz müddetinin hitamına kadar hükûmetten her sene bir milyon 700 bin lira tesviyesini talep etmiş idi.

Nafia vekâleti bu miktarı çok görmüş ve şirketin senelerdenberi taahhüdatını ifa etmediğini ileriye sürerek şirketle götürü bir miktar üzerinden anlaşmak istemiştir. Müzakerata devam edilmektedir.

EVKAFTA

Şişlide cami

Evkaf idaresi inşası için 30 bin lira sarfedecek

İstanbul evkaf müdürlüğü, Şişlide yeni bir cami inşa ettirmeğe karar vermiştir.

Bu cami için 30 bin lira sarfedilecektir. Mimarlarımız bu iş için davet edilmişlerdir.

İnşaata üç aya kadar başlanacaktır.

Sultanahmet camisinin kurşunları

Sultanahmet camiinin harap bir halde bulunan kurşunlarının tamiri takarrür etmiştir. Yakında tamirata başlanacaktır.

BORSA

(İş Bankasının alınan ctvelir)

12 Temmuz 934

AKŞAM FIYATLARI

ISTIKRAZLAR		TAHVILAT	
Istikrazı dahili	93	Rıhtım	17,75
1933 Ergani	93.50	Mümessil kuponsuz	48,25
Unitürk	28,60	" II	43,15
" II	27,65	" III	50
" III	27,65		

ESHAM

İş Bankası Nama	9	Reji Kuponsuz	2,50
" " Hamiline	9	Telefon	10.50
" " Müessis	98	Terkos	19,40
Türkiye Cümhûriyet Bankası	56	Çimento	11,15
Tramvay	35	Ittiat dey.	14,00
Anadolu Hisse	27,10	Şark dey.	1,—
Şir. Hayriye	15	Balya	1,55
		Şark m.ecza	3,20

ÇEK FIYATLARI

Londra	234	Prağ	19,11,12
Paris	12,06	Belgrat	3,41
Nüyork	79,54	Madrit	5,82
Milâno	927,40	Berlin	207,34
Cenevre	2.44	Zloti	4,20,10
Atina	82,39,25	Pengo	4,05,50
Brüksel	3,40,50	Bükreş	79,20,50
Amsterdam	1,17,90	Moskova	10,74,50
Sofya	66,13,56	Viyana	4,30,50

NUKUT (Satış)

	Kuruş		Kuruş
20 . Fransız	160	20 l. İsviçre	808
1 Dolar	117	1 Pezeta	18
1 Şile Av.	22	1 Mark	49
21 Kur. Çek.	106	1 Zeloti	20,50
20 Leva	23	20 Ley	19
1 İsterlin	6,35	20 Dinar	53
20 Liret	214	1 Çernoviç Altın	—,— 9,25
20 F.Belçika	115	1 Mecidiye	35 1-2
20 Drahmi	24	Banknot	237
1 Florin	83		

Küçük san'atlar

İlk parti önümüzdeki hafta tasfiye edilecek

Bunların toptan ticaret yapmaları da kanunen mümkün görülmiyor

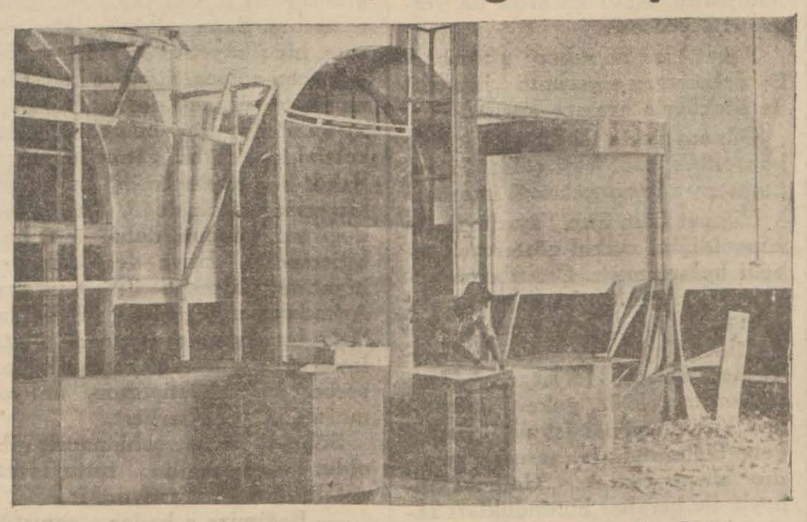

Türk vatandaşlarına hasredilen küçük sanatlar hakkındaki kanunun tatbik şeklini gösteren talimatname mevkii mer'iyete girdiği için, yabancı tabiiyetli işçilerden ilk grup gelecek cumartesi günü işlerini bırakmış bulunacaklardır.

Talimatnamenin tatbikatile doğrudan doğruya vilâyet meşgul olduğundan, yabancı tabiiyetinde bulunan küçük sanat erbabına mektup gönderilmek suretile ayrı ayrı tebligat yapılmıştır.

Bu mektuplarla talimatnamenin kendilerini alâkadar eden hükümleri ve temmuzun 21 inde işlerini terketmek vaziyetinde oldukları resmen bildirilmiştir.

Bu hususta yapılan hazırlıklar bitirilmiş olduğu için cumartesi günü umumî teftişler yapılacak ve tebligata rağmen vaziyetlerini değiştirmemiş oldukları görülenler hakkında kanunun cezaî hükümleri tatbik olunacaktır.

Küçük sanatlar kanununun tatbik şeklini gösteren talimatname mucibince, ilk grup olarak mesleklerinden çekilmeleri icap edenler, şoförler, şoför muavinleri, seyyahlara tercümanlık ve rehberlik edenler, berberler, elbise, kasket ve kundura imalcileri, borsa mübayaacıları ve çalgıcılardır. Bunlar işlerini bıraktıktan sonra yerleri Türk vatandaşlar tarafından doldurulacaktır.

Aldığımız malûmata göre, kendilerine tebligat yapılan küçük sanat erbabından birçokları vilâyete ve emniyet müdürlüğüne müracaat etmişlerdir.

Bu muracaatları ile bundan böyle toptan iş yapacaklarını ileri sürmüşler ve talimatname hükümlerinin haklarında tatbik edilmemesini istemişlerdir. Halbuki, bu sanatlarda bilfiil çalışan yabancıların hiç bir kayda tâbi olmadan işlerini bırakmaları icap etmektedir.

Binaenaleyh, toptan iş görenler hakkında da tatbik edilecek şekil aynidir. Maamafih, bu müracaatlar alâkadarlar tarafından tetkik edilmektedir.

Amerikan bahriyelileri abideye çelenk koydular

Limanımızda misafir bulunan Amerikanın Cayuga ve Sebago sahil muhafaza gemileri kumandan ve zabitanı dün sabah Cümhuriyet âbidesine bir çelenk bırakmışlardır.

Gemilerden ayrılan zabit namzedi ve efrattan mürekkep yüz kişilik bir ihtiram kıtası muntazam yürüyüş halinde Dolmabahçeden Taksime gelerek abide önünde ahzü mevki etmişlerdir.

Biraz sonra kumandan Randolph Ridgely yaveri ile beraber gelerek âbide önünde selâm vaziyetinde durmuşlardır. Kumandan çelengi âbideye koyduktan sonra efrat muntazam bir kıt'a halinde gemilerine dönmüşlerdir.

Çelengin önünde İngilizce olarak şu cümle yazılıdır: "Amerika sahil muhafaza teşkilâtının Türkiye Reisicümhuru hazretlerine ve Türk milletine karşı beslemekte olduğu hayranlığın bir nişanesi ve samimî bir dostluğun ifadesi olarak.,,

Amerika gemileri halka açık olduğundan arzu edenler tarafından ziyaret edilebilmektedir.

Kumandan Randolph Ridgely şehrimizde gördüğü hüsnü kabulden pek memnun ve minnettar olduğunu söylemiştir.

Gemiler pazar günü saat 6 da limandan hareketle Boğazda bir gezinti yaptıktan sonra Pireye gideceklerdir.

Edirneye tenezzüh treni

İstanbul ve Edirne Halkevlerinin teşebbüsü ile hazırlanan Edirne seyahati için dün sabah bir tenezzüh treni hareket etmiştir.

Bu trenle kalabalık bir kafile ve Halkevi sporcuları da Edirneye gitmişlerdir. Fiatlarda esaslı şekilde ucuzluk olduğu için bu seyahat pek fazla rağbet görmüş, tenezzühe pek çok aileler de iştirak etmişlerdir.

Dün sabah Edirneye gidenlerden bir kısmı akşamki konvansiyonelle dönmüşlerdir. Birçok kimseler de tenzilâtlı tarifenin bir hafta muteber olması dolayısile Edirnede kalmışlardır.

Bunlar da hafta içerisinde döneceklerdir. Trakyayi İstanbullulara tanıtmak gayesile tertip edilen bu tenezzüh seyahati, görülen rağbet karşısında arttırılacaktır.

Gayrimübadillere Tevziat başlıyor

Bu sabahtan itibaren evvelâ küçük istihkak sahiplerine hakları verilecek

Gayri mübadillere istihkaklarına mukabil yapılacak para tevziatı hususunda bütün hazırlıklar bitirilmiştir.

Bu sabahtan itibaren takdiri kıymet komisyonunda tevziata başlanılacaktır. Evvelâ küçük istihkak sahiplerine alacakları verilecektir.

Maamafih 10 bin liraya kadar olanlar ayırt edilirken sıra numarası takip edilecektir.

Bin liraya kadar olan alacaklar doğrudan doğruya komisyonca ödenecektir. Daha fazlası için Ziraat bankasından alınmak üzere çek verilecektir.

Verilen malûmata göre, para tevziatı işi, birçok gayri mübadillere ait muamelelerin fazla karışık olması dolayısile, dört ay kadar uzayacaktır.

İNHİSARLARDA

Barut inhisarında Yeni teşkilât

İdare inhisarlar umum müdürlüğüne bağlandı

Barut inhisarı, temmuz iptidasından itibaren inhisarların tevhidine ithal edilerek, İnhisarlar Umum müdürlüğüne raptedilmiştir.

Barut inhisarının yalnız satış kısmı İnhisarlar Umum müdürlüğüne bağlanmış, imalât kısmı, eskiden olduğu gibi imalâtı harbiye askerî fabrikalar teşkilâtı dahilinde kalmıştır.

İnhisarlar umum müdürlüğü, barut inhisarının taşralardaki satış yazıhanelerine emir vererek bunların işgal ettikleri yazıhaneleri tahliye ettirmiş ve bu idarehaneler, inhisarlar teşkilâtının bulunduğu binalara taşınmıştır.

Barut inhisarının merkez teşkilâtı hakkında yeni bir kadro yapılacaktır.

Yeni kadro ve bütçe biri inhisara, diğeri imalâtı harbiyeye ait olmak üzere iki kısımdan mürekkep olacaktır.

Bu kadro heyeti vekilece tasdik edildikten sonra barut inhisarının İnhisarlar Umum müdürlüğü ile mütenazır olan servisleri birleştirilecektir. Barut inhisarı umum müdürü Lûtfi Bey mezuniyet almıştır. Lûtfi Bey başka bir vazifeye tayin edilecektir.

Danimarkaya şarap ihraç ediyoruz

İnhisarlar Umum Müdürlüğü son zamanlarda Danimarkaya bir miktar şarap, veremut ve konyak satmıştır. Danimarka, son zamanlarda inhisar idaresinin müşterisi olmuştur.

EKONOMİ

Afyon fabrikası

İnşaat için Kartelle müzakerelerin neticesi bekleniyor

Ankarada inşası mukarrer afyon fabrikasına ait yapılan ilk hazırlıklar bitirilmiştir. Ancak inşaata geçebilmek için Avrupadaki afyon kartellerile devam eden temasların neticelenmesi beklenilmektedir.

Malûm olduğu üzere, uyuşturucu maddeler inhisarı idaresile kartel mümessilleri arasında devam eden müzakereler bazı sebepler dolayısile inkıtaa uğramıştır.

Fakat, son hafta içerisinde bu temaslar yenilenmiş ve bir anlaşma zemini hazırlanmıştır.

Eğer müzakerelerden müsbet bir netice alınacak olursa, esasen ellerindeki stok miktarı tükenmek üzere bulunan fabrikalara ham afyon sevkiyatına başlanacaktır.

Temaslar neticesinde anlaşma temin edilemediğine göre, inşası mukarrer fabrikanın kurulması için hazırlanan esaslar dahilinde harekete geçilecektir. Bu fabrikada, ham afyon işlenerek mamul hale getirilecek ve piyasaya çıkarılacaktır.

İhracat maddelerimiz

Türkofis merkezinden alâkadarlara gönderilen bir tezkere ile, ihracat maddelerimizin stok miktarı sorulmuştur. Bu hususta cetveller hazırlanmaktadır.

Ticaret filomuza bir gemi daha iltihak etti

Deniz ticaret filomuza yeni bir gemi daha iltihak etmiştir. Zonguldak vapurculuk ve kömürcülük şirketi tarafından Norveçten satın alınan bu gemi limanımıza gelmiş ve Kanarya ismi verilmiştir.

Günün Gölgesi

Odun trüstü

Amerikada petrol tröstü, çelik tröstü, şu tröstü bu tröstü olsun da bir neden bir tröstcük olsun yapmıyalım. Onun için bizimkiler de düşünmüşler taşınmışlar ve bir odun tröstü vücuda getirmişler.

Zaten tröst meselesi bir görenek meselesidir. Yirminci asır bidayetinde gayet mahdut miktarda olan tröstlerin birkaç sene zarfında dal budak salmasının sebebini birçok iktısaççılar bu göreneğe atfetmekte ve hattâ bunun için "Trustomanie,, kelimesini kullanmaktadırlar.

İşte bu "Trustomaine,, yani trös hastalığı şimdi ormanlar vasıtasile bize de girmektedir. Yalnız arada şu fark var: Amerikalılar sanayi sahasında tröst kurmuşlardır. Biz ise, bu tröstü odun ticaretinde tatbik ediyoruz.

Tröst nedir? Tröst, hedefi inhisar olan devasâ bir iştir. Bu hedefe vasıl olmak için de evvelâ rekabeti, rekabetle ortadan kaldırmağa çalışır ve muayyen bir malın istihsalini kendi elinde temerküz ettirdikten sonra fiati istediği gibi yükseltir.

İşte bizim odun tröstümüz de bunu yapmaktadır. Yalnız yukarda da söylediğimiz gibi istihsali değil satışı elinde temerküz ettirerek fiatleri istediği gibi yükseltmektedir.

Bugün odunun çekisi yani bir çeyrek tonu 310 kuruşa satılmaktadır. Halbuki maliyet fiati bunun yarısı bile değildir.

Gelin hep beraber vaziyeti bir tetkik edelim:

Alâkadarların söylediklerine nazaran bir çeki odunun ormanlardaki maliyet fiati: 40 - 45 kuruştur. Buna 10 kuruş kesme parası, 70 kuruş kadar nakliye ücreti binmektedir ki, hepsi aşağı yukarı 120 kuruş eder.

Çeki başına düşen ardiye parası, odunların tekrar yarılması, elektrik, sermayenin faizi vesaire gibi umumî masraflar ise ancak 10 kuruş tutar. Hadi bilemediniz 20 kuruş hadi gene bilemediniz 30 kuruş olsun, etti 150!...

Halbuki odun bugün 310 kuruşa satılmaktadır. Demek aşağı yukarı yarı yarıya bir kâr vardır.

İstanbulun senevî odun sarfiyatı 200,000 çekidir. 150 kuruş kârı bununla darbedersek ne eder? 350,000,000 kuruş yani 300,000 lira.. Bu da çekinin 310 kuruş olduğuna göre hesap edilmiştir. Halbuki sonbahara doğru bu fiatin daha yükseleceğinde şüphe yoktur.

Şimdi vaziyeti müstehlik noktasından gözden geçirelim: Gene alâkadarların söylediklerine nazaran bu 200,000 çeki odunu 80,000 çekisi şehrimizdeki umumî müessesat tarafından kullanılmaktadır. Geri kalan 120,000 çekiyi kullananlar ise halktır. fırınlardır, hamamlardır.

Şimdi gelelim orman meselesine: Ormanlar kimindir?

Ya eşhası hususiyenin, ya evkafın veya devletindir. Birçok müessesat kendi ellerinde bulunan ormanlardaki odunları müzayede ile 35-40 kuruşa satıp sonra bunları münakasa ile 310 veyahut 300 kuruşa almasındaki hikmet ne olabilir? İşte bu noktayı anlayamıyoruz. Maksadımız hiç kimseye tariz etmek değildir. Yalnız vaziyeti teşrih etmek, nahak yere beş on kişinin menfaatne terkedilen servetleri meydana koymaktır.

Bu tröste karşı gelmek mümkün değil midir?

Meselâ belediye Ziraat bankasile anlaşsa, şehrin muhtelif yerlerinde, odun depoları temin etse, ve burada halka ucuz odun satılsa fena mı olur? Bu işte hem halk hem alâkadar banka, hem de belediye kâr eder ve tröst te suya düşer.

Bunun yapılması o kadar müşkül bir iş olmasa gerektir.

Mümtaz FAIK

Fikirler ve insanlar

Bir propaganda Kitabı

Rus muharriri İlya Ehrenburg'un bahsini çok duymuş, fakat hiç bir romanını okumamıştım. Geçen sene *La Nouvelle Revue française*'de çıkan bir makalesi çok hoşuma gitmişti; birkaç Fransız ve bir Ispanyol muharriri hakkında yazdığı tenkitleri ihtiva eden yeni kitabını (1) lezzetle okudum.

Tenkitler, dedim, fakat Ehrenburg, çok kimsenin münekkit derken kasdettiği şeye çok şükür hiç benzemiyor. Hazır fikirlerle geçinen herkesçe malûm olduğu üzere münekkidin başlıca vasfı "bitaraf,, olmaktır; halbuki İlya Ehrenburg bu vasıftan büsbütün mahrum. O, şu veya bu muharririn eserini inceden inceye tahlile, üslûbunu pertevsizle tetkike, mevzularını tasnife kalkışmıyor. Hattâ böyle bir iddiada olmadığını kitabının daha isminde söylüyor, bağırıyor: "S. S. C. I. muharrirlerinden birinin gözüyle Duhamel, Gide,. . . ,, Yani İlya Ehrenburg o muharrirlerden bahsederken yalnız edebî zevki ile de hareket etmiyor; onlara siyasî, içtimaî kanaatlerinin, imanının verdiği gözle bakıyor. Onların kitaplarını okurken, kuru lafla serhoş olmaktan pek hoşlandıkları "bedîî heyecan,, denilen ince, kibar, canımın içi hâleti aramıyor; onların itikatlarına hücum ediyor, kendininkileri yaymağa çalışıyor. İlya Ehrenburg'un kitabı bir propaganda kitabıdır ve bunun için değerli bir kitaptır.

Onun hükümlerine iştirâk ediyor muyum? Böyle bir suale cevap verebilmek haylı zor bir iştir. İlya Ehrenburg'un itikatlarına iştirak etmediğim için kitabının esas fikrini, yani bir siyasî regimin müdafaasını yapan, onu yaymağa çalışan tarafını kabul edemem. İlya Ehrenburg Avrupa "bourgeoisie,, sine, onu temsil eden muharrirlere çatıyor, bir heccav olduğu için onları "disqualifier,, etmeğe uğraşıyor, onların zaaflarını gördüğü zaman neşeleniyor. Bir ihtilâl adamıdır ve bu haysiyetle olanı değiştirmek istiyor. Olanı, yani bugün sırf eski fikrî zaferlerile geçinen, menfeatlerini müdafaa için kafayı birtakım kayıtlara bağlayıp durdurmağı bile makul gören küçük bourgeoisie âlemini benim sevmeme de bir sebep yoktur. O âlem sanatkârları, filosofu, âlimi ancak bir süs sayıyor, onları birer kukla hâline getiriyor; 1789 a rağmen yine birtakım budalalar, babaları bilmem nerenin derebeyi idi diye yerlere kadar reverans yapıyor; zekâ ile kurnazlığı bir tutuyor. Öyle bir âlemi sevmeme, sevmemize hiçbir sebep yoktur. Bunun için Ehrenburg'un kitabındaki ihtilâl tarafı bizim için de doğru ve hattâ mübarek bir mücadele sayılabilir.

Fakat bu yıkıcı tarafın yanında bir de yapıcısı var; bunda Ehrenburg sadece ihtilâl adamı değil, muayyen bir ihtilâlin adamı. Bunun için Ehrenburg'un hükümlerine tamamile iştirak edemeyiz; daha doğrusu onlara Türk ihtilâli ile Rus ihtilâlinin birleştiği noktalarda iştirak eder, iki ihtilâlin arasındaki farklar nisbetinde o hükümleri reddederiz.

Ehrenburg'un kitabının bir propaganda kitabı olduğunu söyledim bunu, ismin gösterdiği gibi, kendisi de inkâr etmiyor. Fakat muharrir asıl ustalığını burada gösteriyor; kitabın da doğrudan doğruya propaganda, kendi memleketinin methi, müdafaası pek az yer tutuyor. Ehrenburg maksadını bilhassa karşı tarafa hücumla temine çalışıyor. Doğrudan doğruya propagandada, bir ilân gibi, insanı rahatsız eden bir taraf vardır; Ehrenburg'un kitabı da böyle bir his bırakmıyor değil, fakat muharrir onu asgarî bir hâle indirmeğe muvaffak olmuş. Hem yazısı neşe ile okunuyor, çünkü alay etmesini biliyor. Ehrenburg'da, belki aslı kadar derin olmamakla beraberğ bir Voltaire tarafı var ki insanı bilhassa o cezbediyor.

Yukarıda her değerli kitabın bir propaganda eseri olduğunu söyledim. Bittabi bu, böyle çiy bir halde, her sanatkârı, her mütefekkiri sinirlendirir; hiç olmazsa söyliyenin bir nevi istihfafla karşılanmasına sebep olabilir. Fakat doğrudur. Biz "propaganda,, kelimesine fena bir mana izafe ediyor, onu ilânla karıştırıyoruz. Sırf ferdî gayelerle yazan muharrir de etrafa kendi hassasiyetini, kendi fikirlerini yaymak (propager) istiyor, onların propagandasını yapıyor demektir. Bir kanaat ferdî olmaktan çıkıp da içtimaileşince asaletini kaybetmiş olmaz; demek ki etraflarının fikirlerine iştirak edip de onları yaymak istiyenler de yine haklı ve asîl bir vaziyette kalabilirler.

Bu manada propaganda eserinin zıddı, hiç bir şey söylemek istemiyen, hiçbir gayesi olmıyan, sırf beylik sözleri bir araya toplıyan, özü olmıyan eserlerdir ki bunlar daima fenadır.

Ancak propaganda eserlerinin değerli olacağını söylemek hepsinin değerli olduğunu iddia etmek de değildir.

Nurullah ATA

(1) İlya Ehrenbourg: ... Vus par un écrivains d' U. R. R. S. (N. R. F. 15 frs.)

Öz dilimizle

Küçük alış verişlerde uysallık!..

Kayığını rıhtıma sürterek geçti:

— Balık ister misin efendi?

— Ne balığı?

— İstavrit!

— Hayır, istemem.

— İstavritin üstüne balık bulamazsın.

— . . . . . .

— İstakozun varsa alırım?

— Istakozu ne yapacaksın?

— Istakoz, ne yapılır?.. yenir!

Yüzünü ekşitti:

— Ben ıstakoza el sürmem... Onu Yahudi balıkçılar tutar..

— Neden sen tutmuyorsun?

— Yataklarını bilmem ki tutayım...

Biraz sonra, Arnavutköyünden bir Yahudi kayıkçı sökün etti:

— Istakoz verelim mi bey?

— Kaça?

— Sana otuz kuruşa bırakırım.

Koca ıstakozdu. Ucuz buldum, aldım.

Geçen gece, açıkta dolaşan bir kayıkçıya seslendim:

— Bizi bir saat kadar gezdirir misin?

Başını bile çevirmeden küreklere sarıldı:

— Şimdi işim var!

İstakoz aldığım Yahudi kayıkçı uzakta değilmiş. Çarçabuk yanaştı

— Aydi binin, ben götüreyim!

— Ne vereceğiz?

— Yirmi kuruş!

Yirmi kuruş verdik. Ve deniz üstünde bir saat dolaştık.

Sabahları büyük kayıklar içinde yazılara zerzevat taşıyan Yahudiler olmasa, bütün Vaniköy aç kalacak. Bu Yahudiler, başka satıcılara hiç göz açtırmıyorlar. Hepsinden ucuza sattıkları için!..

Küçük alışverişlerde biraz becerikli olalım ve biraz uysallık edelim! Yoksa, bizi geride bırakanlara yetişmek, sanıldığı kadar kolay olmıyacak!

M. SALAHADDIN

YURTTAŞ !..

Unutma ki Bankadaki tasarruf hesabın kazancının tasarrufatını bekliyor.

Bugün her halde tasarruf hesabına para koy.

M. İ. ve T. C.

HİKÂYE

GÜÇ ŞEY

Hikmet şapkasını ve pardesüsünü astıktan sonra odanın içinde bir aşağı, bir yukarı dolaşmağa başlamıştı. Masanın üzerindeki tablada sekiz sigaranın külleri ve izmariti toplanmıştı ve dokuzuncusu da dudaklarında idi. Bir nefes daha çekti.

Hikmet o gün hiç te başka günlerdekine benzemiyen Hikmetti. Neden? Çünkü artık bu Süheylâdan bıkmıştı, yahut bıktığını zannediyordu. Kat'î kararını da vermişti: Ayrılacak.

Fakat kıza ne sebep göstermeli; dokuzuncu sigaranın izmariti de ötekilerin arasına karıştı.

Odanın derin sükûneti içinde konsoldaki saat beşi çaldı. Süheylânın neredeyse geleceği zaman..

Hikmet hâlâ kıza ayrılmak lâzımgeldiğini makul gösterecek sebebi bulamamıştı. Omuzlarını silkip geçmekten başka yapacak şey yok. O delikanlılık çağında da hürriyetini kolay kolay feda edemiyor. Yaşasın serbest hayat, arkadaş toplantıları, biriç, poker, meyhane.. Yahaut gönül istediği zaman gene bir arkadaşla tanıdık evlerden birine gitmek.. Halbuki Süheylâ ile beraber bulundukları zamandanberi, bunların hepsine de veda etmekmecburiyetinde kalmıştı. Arkadaşlarını yüzünü bile göremiyordu. Süheylâ hanımı koluna alarak sinemaya, lokantaya, gezintiye gitmekten vakit kalıyor mu? Ya sonra o kıskançlığı? Neden sağa baktın? Niçin sola baktın? Aman Allah, dört ay bu hayata nasıl tahammül ettiğine şimdi kendisi de şaşıyordu.

Merdivenlerden ayak sesleri duyuldu. Süyehlânın ayak sesleri de ne kadar belliydi. Dış kapı açıldı. Arkasından da odanın kapısı.. Süheylâ bir neşe ve hayat kaynağı halinde ellerini çırparak içeriye girdi. Her zamanki gibi:

— Hikmetçiğim, diye sevgilisinin boynuna atıldı. Delikanlı içinden: "Eh, son defa, neye olmasın?,, diye bu deraguşa ses çıkarmadı.

Fakat Süheylâ kadınlara has anlayış kudretile, havada bir başkalık olduğunu hemen sezmişti. Bir adım gerilerek Hikmete baktı. Hikmet put gibi dik ve sessiz duruyordu.

— Ne var Hikmet, ne oldu sana?

— Süheylâ, sana bir şsy söyliyeceğim. Hem de bu suretle tertemiz harket etmiş oluruz.

— Anlamıyorum Hikmet. Sen de bugün bir hal var.

— Hal mal yok, yalnız söyliyeceğim bir iki sözüm var. Artık biz ayrılalım. Sana serzeniş etmiyorum, bir şikâyetim de yok. Fakat öyle icap ediyor. Şimdiye kadar bana karşı çok janti davrandım. Dört ay içinde bir gün bile bana sadakatsizlik ettiğini zannetmiyorum. Fakat ben böyle bağlı kalamam. Mizacım müsait değil. Anlıyorsun değil mi, gencim, daha tahsilimi bitirmedim. Hava değiştirmeğe, itiyat değiştirmeğe ihtiyacım var. Arkadaşlarım gözden kayboldu. Daha bu yaşta, ayağımızda pantalonla evde oturmağa başladık. Ben serbest kalmak istiyorum, anlıyor musun, serbest, serbest..

Süheylâ birân şahlanacak gibi oldu. Fakat kendini tuttu, izzeti nefsini korumak istiyordu:

— Beğimize o kadar yapıştık mı ? dedi.

Hikmet te attığı adımdan artık geri dönemiyecek vaziyete gelmişti:

— Ben öyle bir şey söylemedim, dedi. Yalnız ayrılalım. Herkes kendi hayatını bildiği gibi yaşasın. Tecrübemiz iyi netice vermedi. Ben gene eski hayatımı aramağa başladım. Kimseye hesap vermeden yaşamak istiyorum.

Hikmet cigarasından derin bir nefes daha çekti ve kanapeye oturarak bacak bacak üstüne koydu, Penceren bakmağa başladı. Süheylâya bakmamakla kendisinde daha fazla cesaret buluyordu, gene dedi ki:

— Zaten biz uzun müddet beraber yaşayacak insanlar değildik. ileride bedbaht olmaktansa, iyisi mi vakit varken şimdiden ayrılalım. Sen gencsin, güzelsin, elbette kendine daha münasibini bulursun. Sonra ben seni başka bir kadın için bırakmıyorum. Sadece arkadaşlarıma kavuşmak istiyorum, o kadar.. En nihayet bedbaht olmaktansa, müşterek hayatımızı burada bırakalım, sonunda bana dua edersin. Günler geçince insanlar herşeyi unutur. Bir daha iyisini bulursun, evlenirsin, mes'ut olursun.

Hikmet bütün bu sözleri bir nefeste söyledi. Fakat bir şey merakını mucip olmuştu. Kendisini o kadar sevdiğine emin olduğu Süheylâ bir şey söylemiyor, isyan etmiyor, harekete geçmiyordu. Kıza baktı. Süheylâ kanapenin öbür ucunda başını yastığa dayamış, öylece hareketsiz duruyordu. Herhalde bayılmış olacaktı.

Hikmet hemen koştu, kolonya şişesini getirdi. Yastığa düşen başı kaldırdı. Hayır, Süheylâ, bayılmamıştı. Fakat yüzü, dökülen gözyaşları ile âdeta yıkanmış gibiydi. Ne bir ses, ne bir sayha, ne bir şikâyet.. Sadece gözyaşları.. O zaman Hikmet genç kızın ıstırabını anladı. Programa dahil olmayan bu vaziyet karşısında ne yapacağını şaşırdı, Süheylâ da bu kadar derinden bağlığı, bu kadar içten şefkati daha evvelden sezememişti. Birân kararından geri dönmek istedi. Bu sesiz ıstırabın mehabet ve ulviyeti Hikmeti yere sermiş gibiydi. Fakat kararında geri de dönse artık eskisi gibi olacaklar mıydı? Süheylâ erkekte hodbinliğin nerelere kadar gidebileceğini görmüştü. Münasebetlerinde bir çıyan kendini göstermişti.

O zaman Hikmet, genç kızın yakasını düzeltti, şapkasını başına geçirdi ve yavaşça, sanki bir hasta götürür gibi hiçbir şey söylemeden Süheylâyı kapıya kadar götürdü. Genç kız bir ses dahi çıkarmadan sevdiği adamın kolunda kapıya kadar yürüdü ve yaşlı gözlerile son defa Hikmete bakarak çıktı.

Delikanlı kapıyı şiddetle kapattı. Süheylâ muhakkak dışarda düşmemek veya bayılmamak için ya duvara, ya kapının tokmağına dayanmıştı. Hikmet odaya döndü, kanapeye oturdu. aBşını iki ellerinin arasına aldı. Çok bedbahttı, çok bedbahttı.

SEM

RADYO

Bugünkü program

223 Khz. VARŞOVA, 1345 m.
18,25: Taganili solist konseri. 19,: Edebî neşriyat. 19,15: Popüler senfonik orkestra konseri. 19,45: Musahabe. 20,15: Plâk. 21: Chopininin eserlereinden mürekkep konser. 21,30: Musahabe. 21,40: Org senfonisi. — Musahabe. 22,12: Fransız eserlerinden konser. 23: Aktüalite 23,10: Plâk (sesli film.) 24 Musahabe. 24,05: Dans musikisi.

823 BÜKREŞ, 364 m.
13 - 15 Hergünkü neşriyat. 19,05: Universite. 20,45: Plâk. Müteakıben "14 temmuz,, Fransız milli bayramı neşriyatı. 21: Fransa 21,40: Fransız eserlerinden taganni. 22: Musabakkında konferans. 21,10: Fransız musikisi. habe. 22,20: Fransız eserlereinden konser.

230 Khz. LÜKŞEMBURG, 1304 m.
Fransız neşriyatı. 21,20: Çocuk neşriyatı 20,40: Plâk. 22: musahabe. 22,05: Radyo orkestrası. tarafından karışık neşriyat. 22,55: Haberler. 23: Fransız konseri. 24,10: Dans şıkları.

401 Khz. MOSKOVA, 748 m.
17,30: Musahabe. 18,30: Kzıl ordu için neşriyat. — Musikili neşriyat. — Musahabe. 21: Akşam musikisi. — Karışık neşriyat.

832 Khz. MOSKOVA, (Stalin) 361 m.
18: Musikili neşriyat. 19,20: Edebi neşriyat. 20: aKrışık konser. 22: Dans musikisi.

545 Khz. BUDAPEŞTE, 550 m.
20,30: Taganni (Operalardan.) 21: Tiyatro. 22,40 Haberler. 23: Dans musikisi. 24: Opera orkestrası.

686 hz. BELGRAT, 437 m.
20,30: kovinden nekil. 22: Musahabe. 22,05: Fransız neşriyatı. ve musiki 24,30: Dans musikisi.

713 hz. ROMA, 421 m.
21,45: La Conquista di Nev - York, isimli li musikili temsil (Dax)

ŞIMALI ITALYAN GRUPU,
21,45: "Delitto e Castigo,, isimli Pedrollonun musikili piyesi.

592, VIYANA 507 m.
20,20: Gift piyano konseri. 21: "Uç zavallı şeytan,, isimli Weinbergerin operet temsili 23,15: Haberler. 23,30: Dans musikisi. 24,50: Musahabe. 1: Gece konseri. (plâk.)

904 khz. HAMBURG, 332 m.
20: Bando mızıka. 21,15: Musahabe. 21,45: Flensburg neşriyat. 23: Haberler. — Musikili neşriyat. 24: Gece konseri.

Tarama dergisi

Mütalea gönderen zevata teşekkür ediliyor

T. D. T. C. umumî kâtipliğinden:

Heyetin neşrine başladığı tarama dergisinin şimdiye kadar çıkan fasıkülleri hakkında bundan evvelki ilândan sonra yeniden mütalea gönderenlerin onyedinci listesi :

1 — Eski Samsun mebusu Avnı B., 2 — Çorluda Basri Yaman Bey, 3 — Bor maarif memurluğundan, 4 — Beros Zeki Bey, 5 — Çorum milli kütüphane memuru Eşref Bey, 6 — Florlnalı Nazım Bey, 7 — Aalman lisesi muallimlerinden Fuat İhsan Bey, 8 — Muğla maarif müdürü Fevzi B., 9 — Dadayda mütekait binbaşı Fikri Bey, 9 - 10 Kütahyada İspartalı oğlu Giyas Bey, 11 — Merzifon maarif memuru Halil Bey, 12 — Merzifon kaykamı Rüştü Bey, 13 — Merzifonda başmuallim Hakkı Bey, 14 — Eyüp orta mektebi Türkçe muallimi Niyazi Bey, 15 — Kemal Edip Bey, 16 — Fetiye maarif memur vekili Kâzım Bey, 17 — Gönende muallim Kemal eFrdi Bey, 18 — sparta mektupcusu Memduh Bey, 19 — Saray kazasında Malkaçoğlu Sadık Bey, 20 — M. Hayalî Bey, 21 — Mudanya kazasından, 22 — Denizli ilk tedrisat müfettiiş Celâl Bey, 23 — Eskişehir İnönü ilkmektebi muallimi Necip Necati Bey, 24 — Manisa Horozköy başmuallimi Nazmi Bey, 25 — Muğla maarif kâtibi Osman Bey, 26 — Merzifon ilk tedrisat müfettişi Rüştü Bey, 27 — Silifke belediye reisi Sait Bey, 28 — Fetiyede mütekait yüzbaşı Süleyman Bey, 29 — Fetiye kaymakamı Şevket Bey, 30 — Fen fakültesi müderrislerinden Tevfik Bey, 31 — Alman lisesi muallimlerinden Zeki Cemal Bey, 32 — Bolu Halkevi azasından Zuhurî Bey.

Bu zatların gönderdikleri fiş sayısı 12920 dir. Evvelki onaltı liste ile beraber gönderilen fiş yekünü 10115 dir. Herbirine ayrı ayrı teşekkür mektubu yazmağa imkân bulunamadığından gösterdikleri himmetten dolayı kendilerine alenen teşekkür olunur.

Milliyet

Asrın umdesi "MİLLİYET" tir.

ABONE ÜCRETLERİ :

	Türkiye için L. K.	Hariç için L. K.
3 aylığı	4 —	8 —
6 „	7 50	14 —
12 „	14 —	28 —

Gelen evrak geri verilmez.— Müddeti geçen nüshalar 10 kuruştur.— Gazete ve matbaaya ait işler için müdiriyete müracaat edilir. Gazetemiz ilânların mes'uliyetini kabul etmez.

İttihadı Millî

Türk Sigorta Şirketi

Harik ve hayat üzerine sigorta muamelesi icra eyleriz

Sigortaları halk için müsait şeraiti havidir

Merkezi idaresi : Galatada Ünyon Hanında

Acentası bulunmayan şehirlerde acenta aranmaktadır.

Tel. Beyoğlu : 4887. 3835

Güzel San'atler Akademisi Müdürlüğünden:

Akademizde muhtelif Şubelerin bir senelik mesaisini gösteren bir sergi açılmıştır.

Bu sergi, 15 Temmuzdan 30 Temmuza kadar her gün umuma açıktır. (3840) 4170

Milliyet'in romanı: 21

Sansaros

Yazan: AKA GÜNDÜZ

— Aferin oğlum! teşekkür ederim. İyi yürekli bir çocukmuşsun. Fakat bana kalırsa bu parayı al, sen kendine harca. Bak, ayaklarında kundura da yok.

Sansarosun sinirleri çok geril - mişti. Parmakları kaskatı olmuş tırnakları avuçlarına batıyordu. Acı acı sırıttı:

— Siz bana bakmayın beyim. Herkesin parası benim sayılır. Ben nerede olsa para pul bulurum. Yalnız bu para hırsızlık parası değil de onun için buraya getirdim.

Başka bir söz dinlemeden çıktı gitti. Merdivenleri inerken dizleri titriyordu. Hep böyle olurdu.Ne zaman hırslansa, sinirleri gerilse, büyük bir ıstırap veya heyecan geçirse ağzı köpürür, gözleri bulanır, dizleri titrer ve bütün hayvanlığı, cinsî ihtirası şaha kalkardı.

Yırık Ayşe aklına geldi ama nafile. Ayşeyi boyacı Ahmet kapatmıştı. Divrikli deli kızı polisler kadın hastanesine yatırmışlardı. Çankırıkapıdakilere gelince onlar bedavacı değildiler. Peşin para isterlerdi.

İyisi mi gene Ilki Yenge sağ olsun. Bu yangın sönsün de isterse çatlak, eski arozözle sönsün.

Kapıdan içeri girdiği zaman gözleri bir şey görmüyordu. Yama yamalıyan Ilki Yenge bu vakitsiz gelişe şaşmıya meydan bulamadı. Sansaros'un demirleşen incecik kolları arasında kaburgalarının çatırdadığını duydu. Sansaros aç bir pars dehşetile her et parçasına hücum ediyordu. Ve her uzun sinir buhranından sonra olduğu gibi bu sefer de bayıldı. Ağzının sol köşesinde ağdalı ve sarımsı bir köpük kıpırdıyordu.

Takacı Kaplan Reis

Karadenizin en uslu akşamlarından biri daha yaklaşıyor. Uzaklar pafta pafta yeşil. Ortalar karanlığa yakın mor. Kıyılar ince beyaz çizgili lâcivert. Sağdaki dik yamaç solda batan güneşin son ışıklarile kızıl sarı. Yarı sincabî yarı eflâtun gök o kadar alçak, karşı görçek (ufuk) öyle yakın, ki elini gözlerine siper edip çömelen bir adam biraz dikkatle baksa Sıvastopolu görecek.

Rüzgârsız havanın sıcaklığını denizin akşam serinliği biraz gideriyor.

Boy boy çocuklar.

Kumlara uzanmış, biribirile güreşen, koşuşan, denizde çakıl sektiren, yüzen çocuklar.

Uzaktan bir kadın sesi:

— Ali! akşam oldu, gel!

Delikanlımsı bir ses daha:

— Ahmet! gel, babam çağırıyor.

Iki büklüm, sakallı bir ihtiyar geçerken çıkışıyor:

— Ha köpek uşakları! Sizin evleriniz yok mu ki..

Çocuklar aldırmadan oynuyorlar.

Sonra yavaş yavaş dağılıyorlar.

Her çocuğun bir arıyanı var.

Yalnız bir tanesi kalıyor. Onun arıyanı yoktur. Evdeki anası aylardanberi hastadır. Bir iğne bir ipliktir. Habire öksürüyor. Odadan çıkamıyor ki deniz kıyısında akşamlara kadar kalan çocuğunu arasın.

Bu çocuğun babası da burada yok. Takasını alıp Hopaya, Batuma, Sohuma, Çamçiraya doğru sırası ile yollanmıştır. Çünkü evinde hasta bir karı ile cılız bir çocuk bırakmıştır ki sırtları gömlek mideleri mısır ekmeği ister.

Çocuklar evlerine dağıldılar.

Arayanı olmıyan cılız çocuk kıyıda kaldı.

Anasının hesaplayışına göre babası takacı Kaplan Reis bugün gelecek. Belki rüzgârsızlıktan gecikmiştir.

Küçük elini kaşlarının üstünde siperliyerek sağdaki buruna bir daha baktı.

Babasını bu kadar seven çocuk az bulunur.

Birdenbire içi titredi.

Burunun ilerisinde, birdenbire, bir kara benek ve üstünde kirli beyaza çalan bir yelken parçası gödü. Geceyarısı bile olsa, babasının takasını taaa uzaklardan tanırdı. Alışkın bir göz yordamı ile hesapladı. Eve gidip gelesiye kadar çok vakit vardı.

Nah taban! koşmıya başladı. Güm! diye sokak kapısına ardına kadar çarptı. Küçük avluya daldı. İçeriye haykırdı:

— Anne! babam geliyor! Babam geliyor! Kocaburunu dolaştı.

Oda kapısında görünen sarı yüzlü annesi gülümsüyordu. O da Kaplan Reisi, oğlu kadar seviyordu. Oğluna seslendi.

— Çira tut! çira tut!

Çocuk mutfaktan kaptığı koca bir çira parçasını koltuklayınca sokağa fırladı.

Bu, baba oğul arasında bir eğlenceli âdet olmuştu. Kaplan Reis ne vakit böyle geç dönse, oğlu denizin kenarında bekler ve koca bir çira yakıp babasına şenlik yapardı.

Ve kıyıda çira alevi gören kasabalı da Kaplan Reisin geldiğini öğrenirdi.

Çocuğun bu sefer yüreği iki defa hopluyordu. Çünkü babası Batumdan dönüyordu. Batum dönüşleri en parlak dönüşlerdi: Rus karameli, üstü şekerli küçük bisküiler, kokulu çay falan getirirdi. Hele bir az çokça kazanmışsa bir torba da beyaz, buğday unu bulunurdu.

Kıyıda denizin ince şıpırtısından başka çıt yok. Gittikçe karanlık mora dönen bir gece. Çocuk kımıldamıyor. Gözleri karanlığa saplı. Birdenbire çırayı tutuşturdu. Dumanlı sarı bir ışık, sonra uzun bir yalaza. Çırayı sağa sola sallıyor.

Kasabanın pencerelerinden sızan petrol ışıkları bunun yanında nokta nokta....

Babasına donanma yapan çocuğun göğsü körükleşmiş, sevinç heyecanından fosur fosur....

Derken bir silâh sesi. Keskin, ıslıklı bir ses. Karadenizin karanlık mor havasında uzaya uzanıp söndü.

Bu silâh sesi babasının oğluna cevabı idi. Çirayi görünce ve yaklaşınca:

— Benim! Geliyorum!

Yerine bir silâh patlatırdı.

Çocuk elindeki maşalayı fırlattı ve kaşla göz arasında soyundu. Dar çapulalarını, zıpkasını, yeleğini nasıl çıkardı? Şimşek mi idi ne? Suya atıldı.

Yüze yüze babasına daha çabuk kavuşmak istiyordu. Yüz kulaç kadar gittikten sonra sırtüstü yattı ve yaptığının doğru olmadığını düşündü. Nereye gidiyordu. Karanlıkta hiçbir şey görünmüyordu. Bir aralık geriye dönmek istedi. Döndü de. Fakat o ne? Yanlış istikamete yüzüyordu. Başını sallıyarak gözlerine dolan suları silkti. Eğer kıyıya doğru gitmiş olsaydı, kasabanın ışıklarını görecekti.

- Bitmedi -

SİNEMA

Jean Crawford'un en son bir portesi.

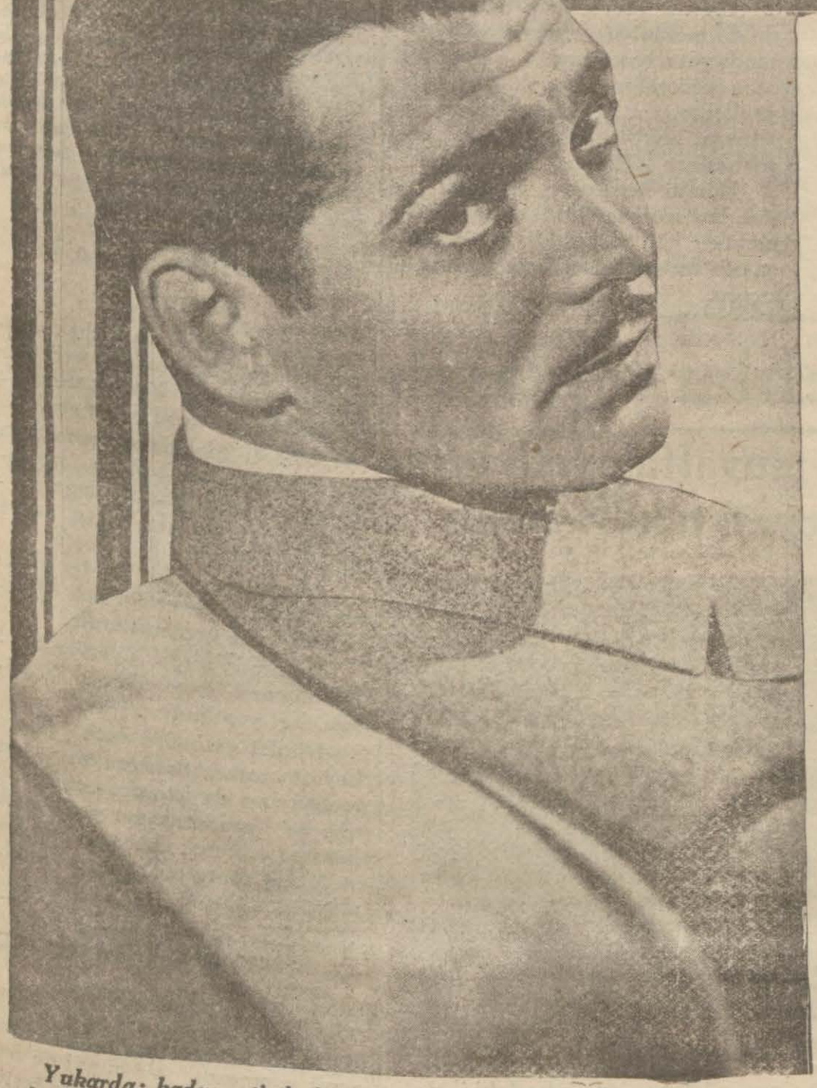

Yukarda: kadın artistlerin Sex - Apipeal'i Jean H[illegible] ğıda erkek artistlerin Sex - Appeal'i: Clark Gable.

Mari Glory

Sinemaya nasıl girdigini anlatıyor

Bu sevimli artistin sinemaya girmesine bir güzellik müsabakası sebep olmuştur

Marie Glory çocukluğunu ve sinemaya nasıl girdiğini anlatıyor:

— Küçükken,diyor, çok yara - mazdım. Ele avuca sığmaz afacanlardandım. Normandiyalıyım. Hemen hemen bütün çocukluğum kırlarda geçti. Havayı güzel bulmaz mıydım? Beni evde aradınızsa bulun... Benim gibi birçok çocuklar bir araya gelirdik, koşar, oynar ağaçlara tırmanırdık. Eve döndü - ğüm zaman kollarım ve bacaklarım da esvabım gibi paramparça idiler. Oradaki ilkmektebe de gidiyordum.. Ama çalışmak nerde, ben nerde... Budala değildim, kafam alıyordu ama çalışmıyordum işte... Hep sınıfın sonuncusu idim. Böylelikle bu mektebi bitirip liseye gittim. Muhasebe ve Stenographie - Daotylographie dersleri aldım. Kim derdi ki sonra beyaz per dede daktilo rolü yapacağım.

Bir gün annem, babam hep birlikte Parise gittik. Ilk zamanlar orada burada dolaştım, şehri gezdim. Nihayet aklıma "ben ne olacağım?,, geldi. Ben ne olacaktım? Küçüklüğümde yere bir ip serer üzerinde muvazene bularak yürü - meğe çalışırdım. Bu oyunu çok sevdiğimi hem de çok muvaffak olduğumu hatırladım. Babamın bana ip cambazlığı yaptırmıyacağını bil diğim için daha yukarılara göz dik tim. "Ben, dedim, operada dansöz olacağım.,, Babam: "Sen bilirsin kızım, dedi, fakat bir daha bana görünme.,,

Ne yapayım? ne yapayım?. Modayı çok severdim.. Modayı ma - dem ki seviyorum ben de şapkacı olurum.. Şapkacı olurum demek ko lay ama, olmak güç... Elimden bir iğne sokmak gelmez, değil dikiş dikmek teyel bile yapamam. Ütü yapayım derken parmaklarımı ütülerim... Bu iş böyle yürümiyecek... O sıralarda Havre'da bir güzellik müsabakası yapıldığını öğrendim.. Birinciye naktî mükâfat vardı. Ne olurdu sanki ben de bir kere şansımı deneseydim... Herkes bir piyango bileti alır, ya çıkar ya çıkmaz. Çıkarsa ne âlâ, çıkmazsa ne olur? Ben de bir kere müsabakaya girerim, kazandım âlâ.. Kazanamazsam bir şey kaybedecek değilim ya... Nitekim kazanama - dım da... Fakat Mösyö de Waleffe "üzülme kızım dedi, bir de Paris'te umumî bir müsabaka olacak, seni ona yazalım...,, O kadar ısrar ettiki bir kere muvaffak olamadığımı unuttum, razı oldum.

Paristeki seçmelerde sona kalan beş kişinin arasında ben de var - dım. Suzy Vernon Nis Güzeli olarak iştirak etmişti... O birinci ben de ikinci olduk. Bu müsabakadan ben ne kazandım? Hiç; yok hayır Mösyö Létrange'ı tanımama vesile oldu. Sonraları bir gün ona rastgeldim bana bir şapka mağazasının sinema ilânları için poze etmemi söyledi. Peki, dedim. Böylelikle stüdyoya girdim. O sıralarda (Paris) ismindeki film çevrilecekti. Bana da bir rol verdiler. Be - nimle beraber o gün ilk defa film çevirecek birçok kızlar vardı: Arlette Marchal, Marie Bell, Dolly Davis bunların arasında idi. O zamanki filmlerde Marie Glory'yi arıyacak olursanız, boşuna zahmet etmiş olursunuz. O zaman ismim Arlette Genny idi, ve ilk filmleri hep bu isimle çevirdim. Beni bir gün Jaques Manuel'e takdim ettiler. O da Marcel l'Herbier'ye takdim etti. O da bana Miss Helyett filmini çevirtti. Sonra baktı ki çalışmıya pek niyetliyim tuttu ismibile değiştirdi Marie Glory oldum. Beni çalıştırmıya başladı. Önceleri pek beceremiyordum. Yavaş yavaş öğrendim ve on beş gün sonra Marcel L'Herbier "Para,, filminde başrolü oynıyacağımı söyleyince şaşkınlıktan adeta dilim tutuldu.. Filmi çevirmiye başladığımız zaman da tirtir titriyordum.

İlk muvaffakıyetim bu filmdir. M. l'Herbier bile beğenmişti.,,

35 Meslek

Raymon Cordi evvelce neler yapmış?

Bunun da aktör olmasına kızı sebep olmuş ve kısa bir zamanda kendisine şöhret temin etmişti

Daha küçükken sinemaya girenler müstesna, her artist, artist olmadan evvel bir veya birkaç meslek tutmuştur. Bunların içinde en çok iş değiştiren kimdir bilir misiniz?. Raymond Cordy! Şimdiye kadar kaç işe girip çıktığını kendisi bile tam olarak sayamamakta - dır. Kendisi diyor ki:

— Bir gün merak ettmi, saya - yım, dedim (35) e kadar çıktım. Unuttuklarım da caba!

Bir sürü yere başvurduktan sonra nihayet artistlikte karar kılan Raymond Cordy'nin hayatını kendi ağzından dinliyelim:

— 9 kânunuevvel 1898 de sabahın altısına doğru Vitry - sur - Seine'de büyük kardeşimden tam 25 dakika sonra doğmuşum. Annem aktristi. Babam mı?. Babam bizim meslekten değildi.. Bana gelince 17 yaşımda sahneye çıktım. Ben - deki tiyatro merakını irs î zannetmeyin, yaradılıştan filân değil. Sahneye çıktım. Çünkü para ka - zanmıya mecburdum.. Niçin mi?... Çünkü baba olmuştum. Ya işe benim aktör olmama kızım Jeannine sebep oldu. Yoksa annem tiyatro yapmama kat'iyyen razı değildi; "Sen ticaret yap,, derdi.

Harbin başlangıcında turneye çıktık. Sekiz ay Mısır, Madağaskar, Moris Adası, Hindistan dört döndük. Otuz kadar rol yaptım. Derken işin içine harp karışınca tiyatroculuğun yarım kalacağı belli idi. Mütarekede gene tiyatroya döndük. Bu sıralarda bir çocu - ğum daha oldu. Aktörlük adamı beslemiyor ki.. Hele insan dört kişi oldu mu.. Ne yapmalı? Elden düşme, kullanılmış otomobil satmıya başladım. Ondan alıp ötekine satıyor gündeliğimi çıkarıyordum..

Araba satmak modası da geçince kahvecilik ettim. Ondan sonra neler olmadım: Necilik etmedim: Seyyar satıcılık, komisyonculuk, makinistlik, postacılık, esnaflık... Daha ne bileyim ben bir sürü işler. Kim parayı gösterdi "haydi şu iş var yap,, dedise o işin daha doğrusu o paranın peşinden koştum. Ne yaparsın parasızlık. Arada işsiz kaldığım zamanlar da oldu. O zaman haydi tiyatroya. Kasabalara, köylere gidip temsiller verir, ekmeğimizi çıkarırdım. Sinemaya gir - mezden evvel de şoförlük yapıyordum. Eğer taksimi kullandığım sıralarda birisi çıkıp ta bana "sen bir günartist olacaksın,, deseydi katıla katıla gülerdim. Rüyamda artist olacağımı görsem hayıra yormazdım, o kadar artistlik aklımda fikrimde yoktu..

Bir gün René Clair "Milyon peşinde,, filmini çevirmiye başlar.Bir şoför lâzım olur. Karşılarına ben çıkarım. "Haydi derler, sana iki günlük iş var...,, ben işi değil kazanacağım 200 frangı düşündüm, peki, dedim. Sahneyi tarif ettiler: Müşteriyi polis merkezine götürecekmişim, beni kapıda bir saatten fazla bekletecekmiş ben de buna hiddetlenip içeri girecek ve adama çatacakmışım. "Bundan kolay ne var?,, dedim. Işe başladık. Müşteri beni çok bekletince sahiden şoförlük damarlarım kabardı. Sahiden kızdım. Içeri bir giriş girdim, bir söyleniş söylendim. Karşımdaki adamı sahici müşterimmiş gibi içimdekileri boşalttım. Söylediklerim oradakilerin pek hoşuna gitmiş pek eğlenmişler. Bunun üzerine beni iki gün yerine 17 gün çalıştırdılar.

"Milyon peşinde" den sonra René Clair "Yaşasın hürriyet,, i çevirmiye başladı. Ne dersiniz. Bu filmde bana milyarder rolünü, yani başrolü vermesin mi?

Işte bu rol beni figüranlıktan çıkarıp artist sırasına soktu. Ondan sonra artık epeyi muvaffakıyet kazandım.

Sinema dedikoduları

Lilian Harvey artistlikten çekiliyor mu?

Lilian Harvey film yapmaktan çekiliyor mu?.. Işte birçok sinema meraklılarını ve bilhassa şöyle yaşını başını almış zevatı müteessir eden bir haber...

Evet maalesef öyle... Lilian, sevgili Lilian, şeker Lilian artık film çevirmiyecek. Çünkü dehşetli sinirli, dehşetli asabi oldu.

Filmde bu kadar muvaffakıyet kazanmasına rağmen son zamanlarda kendi kendisini muhakeme etmiş ve demiştir ki:

— Ben hiçbir şey değilim; sinema sahasında hiçbir şey yapmıyorum. Yeni çevirmekte olduğum Sérénadeyi de bırakacağım. Ve tekrar Almanyaya dönerek önüme önlüğü takıp kocama çorba pişireceğim.,,

Hakikaten Lilian'ın fikri çok bozuktur. Artık sinemadan tamamile çekilmek kararındadır. Onun şimdiye kadar oynadığı rolleri bundan sonra, Charles Boyer'nin karısı Pat Patesan oynıyacaktır.

Arabistanın lavrensi

Geçen sene zarfında yalnız bir film kumpanyasına 12000 e yakın senaryo teklifi vaki olmuştur. Kumpanya bunların arasından üç yüzünü daha iyi tetkik etmek için ayırmış, üç yüzün içinden de kırk tanesini seçerek çevirmiye karar vermiştir.

Bu sene çevrilecek filmler arasında Lawrence'in hususî hayatını hikâye edecek olan bir film de vardır. Bunda kendi rolünü kendisinin yapmasını temin için Hollywood'dan bir direktör Londraya gitmiş fakat Lawrence bu hususta ki bütün teklifleri, ricaları reddetmiştir.

Filmin ismi "Arabistan'ın Lawrence'i,, dir. Bu filmin çevrileceği haberi bile büyük heyecan uyandırmıştır. Bunun şimdiye kadar olan hasılat rekorunu kıracağı yüzde yüz addedilmektedir.

Dedikodunun daniskası

Hollywood'da yapılan dedikodu kadar acaba dünyanın hangi köşesinde ded kodular yapılır? Eddie Cantor ismindeki artist yeni bir bir film çevirmek için Amerikaya gitmiş. Herkes yanında 19 yaşında güzel mi güzel bir kız görünce merak etmişler. "Kim? acaba kim?,, N hayet kızın hususî kâtibesi olduğunu öğrenebilmişler.Yalnız kim olduğunu değil Eddie'nin onu yanına almak için pansiyon - dan çıkarttığını da öğrenmişler. Ondan sonra alsın yürüsün dedi - kodu:

"Işittiniz mi Eddie Cantor hususî kâtibesine âşıkmış?,, "Evet duydum. Hem de kızı geceyarısı mektebinden kaçırmış...,,

Ah şu Hollywood!

Halbuki kâtibe kimmiş bilir misiniz? Eddie'nin şimdiye kadar mektepte bulunan kızı Marjorie imiş..

Sinema artistler'nin hayatı zannedildiği kadar kolay ve eğlenceli değildir. Hergün on binlerce mumluk projektörlerin saçtığı ateş altında sabahın saat yedisinden akşam geç vakite kadar stüdyolarda çalışmak mecburiyetinde kalan artistler, yazın ancak bir hafta on gün kadar bir tatil yapmaktadırlar. Yukardaki resimde tatillerini Kalifornia sahillerinde geçiren ve stüdyoların sıkıntısını unutmağa çalışan neşeli bir grup görüyorsunuz.

Amerika sefirinin Gözile

Herşeyden evvel tahliye

Mustafa Kemal Türkiyenin insan kuvvetini daima en sonuna kadar korumuştur

Mustafa Kemal, hakimiyeti Türklere iade etmek ve Türkiyeyi ecnebi düşmanlardan kurtarmak için olan yorucu mesaisinin hiçbir devresinde, uzun Sakarya savaşile daha kısa süren Dumlupınar harbi başlangıçları arasındaki 11 aylık fasılada (1921 eylûlünden 1922 ağustosuna kadar) çalıştığı kadar yorgunluk ve gayret sarfetmemiştir. Türkiyenin bu zeki liderinin vurmak kabiliyeti lüzumsuz bir istical ile israf edilmez. Bir vakitler riyaziye muallimliği yapmış olan bu zat her şeyin riyazî bir mükemmeliyette olmasında ısrar ederler. Nitekim Yunan istilâsının kat'î ve intihaî imhası için de yapılan hazırlıkların bütün teferrüatile beraber birriyaziye tamam olmasında ısrar ettiler. Bütün Türk topraklarının her türlü ecnebi istilâsından azade olmasını birçok defalar söylemiştiler. Ve yabancı memleketlerdeki mümessilleri de Türkiye ile Yunanistan arasında akdedilecek herhangi bir mütarekeden evvel, bunu şart koşmuşlardı. Ecnebi devletlerin mütarekeden sonra tahliye başlıyacaktır gibi sözlerini Mustafa Kemal dinlemedi bile. "Her şeyden evvel tahliye,, talebinde bilhasa ısrar buyurdular. Son darbeyi indirmek için de hiçbir an durmadan hazırlandılar; evet bütün müzakereler bir neticeye varmıyacak olursa, kendisi bu işe bir netice verecekti. Fakat buraya dikkat edin: Bu akıllı devlet adamının başlıca gayesi, Türkiyenin insan kuvvetini mümkün olduğu kadar korumaktır. Vatanı düşmandan tahliye etmek için her türlü muslihane tedbirlere müracaat edip te bir netice alamadıktan sonradır ki harp tedbirini vasıta olarak kullanacaktır. Mümessilleri yabancı ülkelerde bu gaye için çalışırken kendisi de anayurtta son hücum saati çalıncıya kadar askerlerinin hayatını her türlü hazırlıklarla emniyet altına almak için durmadan çalışmıştır.

Bu yorucu ayların hikâyesini anlatırken şöyle başlamışlardı: "Evvelâ benim Ankarada Büyük Millet Meclisi ile olan münasebetlerimi gözden geçirelim,, Sakarya harbinden evvel Meclisin kendilerine vermiş olduğu salâhiyetlerle başkumandanlık mahdut bir zaman içindi ve bu müddet te sonuna ermişti. Büyük Türk zaferi memleket dahilinde her tarafı o kadar memnun etmişti ki hemen herkes Yunanlıları Anadoludan tardedecek ve birincisinden daha ezici bir darbenin derhal indirilmesini istiyordu. Mustafa Kemal böyle bir darbe için lâzım olan çok büyük ve geniş hazırlığı tam manasile takdir ediyordu. Ancak Ankarada politikacılar sabırsızlık gösteriyordu. Kendi Vekiller Heyeti bile başkumandanlığın Meclis tarafından tecdit edilmiyeceği korkusu ile istifa için müsaade istediler. Bunlara "yarına kadar bekleyiniz,, karşılığını verdi. Meclise giderek bizzat başkumandanlık meselesini açtılar ve bu sefer altı aylık müddetin büsbütün kaldırılması hususunda ısrar ettiler. Meclis istediklerini verdi ancak bu reyi verdikten sonra Yunanlılara karşı derhal taaruza geçmesini de ısrarla istediler. Gazi Hazretlerinin bütün bunlara cevabı sadece: "Henüz vakti gelmemiştir, birçok hazırlığa ihtiyacımız var,, sözlerinden ibaretti.

Karşılaştıkları meselelerin en küçüklerinden biri, ordu maliyesine bir düzen vermek işi idi. Ancak bu iş ehemmiyet bakımından çok düşündürecek bir vaziyet gösteriyordu. Icra Vekilleri Heyeti kendilerine bu hususta yardım edemiyordu. Maliye Vekilini değiştirdiler. Yeni vekil bütün hüsnüniyetine ve bütün mesaisine rağmen para bulamıyordu. Bunun üzerine Mustafa Kemal sırf kendi teşebbüs ve gayretlerile ordu için şuradan buradan 400000 dolar topladılar. Fakat 100000 mevcudu olan bir orduyu 400000 dolar pek de uzaklara götüremez!

Bütün bu müddet esnasında da şimalde Eskişehirden aşağıda Afyonkarahisarına kadar uzanan 120 kilometrelik Yunan hattı mütemadiyen takviye edilmiş bilhassa bu iki şehirle yarıyoldaki Döker çok kuvvetlendirilmişti. Ankaraya Afyonkarahisardan daha yakın olması dolayısile Eskişehir Yunanlılar için hiç şüphesiz çok mühimdi. Işte bu yüzden Yunanlıların ana kuvvetleri burada idi. Nitekim karşılarında da Türklerin anakuvveti yer tutmuştu. Ancak Mustafa Kemal sevkulceyş bakımının birçok cihetlerinden Afyonkarahisarının çok daha mühim olduğunu hissetmişlerdi. Çünkü burası 300 kilometre aşağıdaki İzmirden gelen demiryolunun telâki noktası idi ve Yunan kuvvetlerinin erzak, cephane ve diğer malzemesi İzmirden temin olunuyordu. Işte bu sebepten dolayı bu hayatî ehemmiyeti haiz telâki noktası yalnız üç sıra dikenli tellerle değil ve fakat diğer istihkâmlarla da fevkalâde tahkim edilmişti. Bu istihkâmları teftiş eden İngiliz askerî istihkâmcı ve mühendisleri burasının gayri kabilizatp olduğunu söylemişlerdi.

Mustafa Kemalin Ankarada Franklin - Bouillon'la yaptığı müzakerelerin muvaffakıyetle neticelenerek Fransız kıtaatının Suriyeye çekildiklerini, böylece Ankaranın müdafaası için birçok Türk kuvvetlerinin serbest kalmış olduğunu görmüştük. Türkler ordularını kuvvetleştirmek için elden gelen her türlü gayreti sarfederken Yunanlılar da boş durmuyordu. Harbe yeniden başlamak zamanı gelince karşı karşıya duran kuvvetlerin mevcudu, her iki tarafın asker toplamak için yaptığı gayretlerin neticelerini gösterir. Yunanlıların o vakit 130000 piyadesi, 1300 süvarisi ve 348 topu vardı. Türklerin 98670 piyadesi, 5286 süvarisi ve 323 topu vardı. Bu rakamlardan görüleceği veçhile her ne kadar topçu kuvvetleri aşağı yukarı müsavi ve Türklerin atlı sayısı Yunan süvarisinden üstün ise de Türk piyade sayısı Yunan piyadesinden çok zayıftı. Ancak Türklerin piyade bakımından zayıflığı Sakarya meydan muharebesinin derecesinde değildi.

Mustafa Kemal gibi büyük bir sevkulceyşçi, bütün bu aylar zarfında yapmış olduğu hazırlıkların ne dereceye kadar ilerlemiş olduğunu, yalnız düşmandan değil herkesten gizlemek için, hiç şüphesiz elden gelen gayreti sarfetmişti. Dostu Fethi Bey bir murahhas heyetinin başında olarak, Yunanlıların kan dökülmeksizin Türkiyeden çekilmesini Londrada Başvekil Lloyd Georges'a temin ettirmek maksadile yarkuvvetile çalışıyordu.

Bu temin edildiği takdirde birçok can ve kan esirgenmiş olacaktı. Mustafa Kemal de hakikaten ve cidden bunu istiyordu. Fakat Fethi Beyin Londradan gönderdiği havadisler cesaretverici mahiyette değildi. 1922 ağustosuna yaklaşıncıya kadar vakitler böylece sürüklenip gitmiş, istilâyı durduran Sakarya zaferinden takriben on bir ay geçmişti.

Londra müzakereleri şimdi hızlı bir surette nihayete ermek üzere idi. Fethi Beyin Lloyd Georges'a karşı sarfettiği sây ve gayret muvaffakıyetle neticelenmediği takdirde, Türk Başkumandanı taarruz için olan hazırlıklarını artık daha ziyade geciktiremezdi.

Türkçeye çeviren: *Ahmet EKREM*

Şehinşah Hz. Tahranda

(Başı 1 inci sahifede)

Hazretleri de misafirine Ankaradan İzmir, Çanakkale ve İstanbul'a kadar refakat ederek fabrikaları, tayyare merkezlerini ve muharebe meydanlarını gezdirdi. Her iki liderin asker ve inkilâpçı ruhları onları birbirlerine daha ziyade yaklaştırdı.

Mülâkatın bir de siyasî ve iktisadî cephesi vardır. Siyasî cepheden eski rejimler zamanındaki ihtilâfa nihayet vermişler ve yakın şarktan Orta Asyaya kadar uzanan memleketlerinde yeni mantikavî bir refahın tesisi için Rusya ile faideli münasebetler temin ederek birbirlerile teşriki mesaiye karar vermişlerdir. İktisadî cepheden Türkiye demiryollarını İran demiryollarına bağlıyarak İran ticaretine Mersin'de ve Trabzonda birer mahreç temin etmek ve bu suretle İran'ın Garp memleketleri ile ticarî temasını kolaylaştırmak meselesi görüşülmüş ve bu esaslar prensip itibarile kararlaştırılmıştır.

Yugoslâvlarla maç

(Başı 1 inci sahifede)

dünkü oyunile tamamen hak ettiği bir netice olmakla beraber, Yugoslavya takımı umumî heyeti ve oyun tarzı itibarile bu kadar ağır bir mağlûbiyete lâyık bir takım değildir. Hattâ Fenerbahçenin ikinci bir karşılaşmada bu kadar farklı bir galibiyet alacağını kabul etmek değil, az farklı bir galibiyet alacağını bile iddia etmek biraz yüksekten atmak olur.

Bu noktayı kaydetmekten maksadımız, Fenerbahçe takımının dün ümidin üstünde güzel ve zevk veren, son derece seri ve her fırsattan istifade eden mükemmel oyun oynadığını bildirmek içindir.

Epi zamandanberi şehrimizde bu kadar müessir bir hücum hattı görmediğimizi söylersek mübalâğa etmemiş oluruz. Fenerbahçelileri parlak galibiyetleri kadar belki de daha fazla fevkalâde oyunları için tebrik etmek lâzımdır.

Hakem Ateş - Güneşten Adil Giray Beydi.

Evvelâ Yugoslav takımı, sonra da Fenerbahçeliler alkışlar arasında sahaya çıktılar.

Fenerbahçe ilk devrede: Bedii — Ziya, Yaşar — Reşat, Ali Rıza, Esat — Niyazi, Naci, Muzaffer, Şaban, Fikret; İkinci devrede de Bedii — Fazıl, Ziya — Necdet, Ali Rıza, Esat — Niyazi, Namık, Şaban, Fikret şeklinde oynadı.

İlk devrede en güzel sayı fırsatlarını kaçıran Trabzonlu Nacinin yerine Namığın geçirilmesi çok isabetli oldu. Ve bu sayede Fenerbahçe gol adetlerini yükseltti.

Maç Fenerin kırılan bir akınından sonra derhal misafirlerin tazyiki altına girdi. Onuncu dakikada sağ içlerinin, on beşinci dakikada sağ açıklarının falsolu şütlarla yaptıkları goller daha oyunun ilk çeyreğinde misafirleri 0 — 2 galip vaziyete getirdi.

Bu hal karşısında Fenerin büyük bir farkla mağlûp olması bile beklenirdi. Fakat bu iki gol Fenerbahçelileri harekete getirdi ve rakiplerinin biraz ağır oyununa mukabil çok seri bir oyunla mahsus bir hâkimiyet tesis ettiler.

Yugoslav kalesi Fener akınlarile tehlikelere uğramağa başladı. Bu arada Naci iki mühim fırsat kaçırdı. Yirmi dördüncü dakikada Fikretin bir akını esnasında Yugoslav müdafii ceza çizgisi içinde topa elile dokundu. Fikret güzel bir şütla penaltıdan ilk golü yaptı. On dakika sonra Muzaffer arkadaşlarına pas verecekmiş gibi Yugoslav müdafilerini üst üste aldatarak nefis bir şütla beraberlik sayısını kaydetti.

İlk devre 2 — 2 berabere bitti.

İkinci devrede Fener takımında ki değişiklik tesirini gösterdi. Müdafaa sağlam bir oyun oynadığı kadar hücum hattı da çok seri akınlarla Yugoslav müdafaasını müşküllere düşürdü.

Bu devrede Yugoslav muhacimlerine düşen dört, beş muhakkak gol fırsatlarını misafirlerin biraz şanssızlık, biraz da Bediinin kurtarışları yüzünden kaçırmalarına mukabil, sekizinci dakikada Namık üçüncü, on üçüncü dakikada gene Namık dördüncü, yirmi dördüncü dakikada gene bu oyuncu beşinci, on dakika sonra da Muzaffer altıncı golleri, çok güzel şütlarla yaptılar.

Atletizm müsabakaları

Dün Taksim stadında atletizm müsabakalarile Beşiktaş - Galatasaray şilt maçı yapıldı. Stat kapısında görünen renkli ve bayraklı ilâna rağmen, Yunan ve Bulgar atletleri gelmemiş, Yugoslav, Arnavut ve Romanya atletleri gelmişti.

Bunlar da her hangi bir müsabakada sipesyalist değil, fakat dekatlon yapan atletlerdi.

Atletizm müsabakaları ve şilt maçı iki bin kadar seyirci önünde yapıldı atletizm neticelerini yazıyoruz:

100 metre (Küçükler? — Birinci Galatasaraydan Ahmet (12), ikinci Fikret (G. S.)

200 metre (Büyükler) — Birinci Beşiktaştan Raif (23 2/5) , ikinci Müfahham (Fenerbahçe) , üçüncü Virjil (Romanya).

400 metre — Birinci Papaduplos (Fenerbahçe) 53 2/5, ikinci Gogo (Arnavut) , üçüncü Virjil (Romanya?.

110 manialı — Birinci Brodaviç (Yugoslav) 15 3/5 ,ikinci Sedat (Galatasaray) , üçüncü Şolo (Arnavut) .

Yüksek — Birinci Brodoviç (Yugoslav) 1.80. ikinci Sedat (G. S.), ve Necdet (Fenerbahçe) .

Cirit — Birinci Çakloni (Romanya), 51.79, ikinci Karakaş (G. S.) , üçüncü Necdet (Fenerbahçe).

Üç adım — Birinci Pulyoş (Fenerbahçe) 13.32, ikinci Selim (G. S.) , üçüncü Tevfik (Fenerbahçe).

Gülle — Birinci Ateş İbrahim (Fenerbahçe) 12,41, ikinci Caklani (Romanya.)

100X4 Bayrak — Beşiktaşlı Raifin iştirakile Galatasaray takımı birinci, Fenerbahçe ikinci, misafir atletler takımı üçüncü.

Beşiktaş Galatasarayı yendi

Evvelki hafta berabere kalan beşiktaş ve Galatasaray takımları, Galatasaraydn Süphi Beyin hakemliği altında tekrar karşılaştılar.

Takımlar şöyle teşekkül etmişti:

Beşiktaş: Mehmet Ali — Hüsnü, Adnan — Nuri, Fahri, Feyzi — Hayati, Hakkı, Şeref, Bambino, Eşref.

Galatasaray: Avni — Faruk, Lütfü — Kadri, Nihat, İbrahim — Necdet, Refii, Muslih, Fazıl, Danyal.

İlk on beş dakika zarfında Galatasaray müessir ve Beşiktaş durgun. Fakat bu dakikada, Bambino merkez muhacim ve Şeref sol iç mevkilerine geçince iş değişti. Beklenildiği gibi Beşiktaş ağır basmağa başladı. Yirmi beşinci dakikada sağdan gelen topu Bambino güzel bir kafa vuruşile Galatasaray kalesine soktu. Galatasary hücum hattında bir iki değişiklikten sonra ilk devre 1 - 0 Beşiktaş lehine bitti.

Üçüncü ve on beşinci dakikada, ihat ve Lütfünün ceza sahasında yaptıkları hentNbolleri hakem iki penaltı ile cezalandırdı. Bu penaltıların birincisini, Bambino, ikincisini Eşref gole çevirdiler.

Bu gollerden sonra Galatasaray neticeyi değiştirmeğe çok uğraştı ise de muvaffak olamadı. Şild dömü finali 3 - 1 Beşiktaş Lehine neticelendi. Fmal Fenerbahçe ile Beşiktaş arasında oynanacaktır.

İstanbul muhteliti galip

Dün Edirnede Trakya muhtelitile karşılaşan İstanbul muhteliti maçı 7 - 0 kazanmıştır. İstanbul muhteliti Beşiktaş, Fenerbahçe ve Gaaltasaray kulüpleri haricindeki kulüplerein futbolcularından teşkil edilmişti.

Beykoz denizcilerinin muvaffakıyeti

Dün Anadoluhisarında Kıbrıslı yalısı önünden Kanlıca körfezine yapılan kürek teşvik müsabakalarında 13 yarıştan önün da Beykozlular, üçünde de Galatasaylılar birinci gelmişlerdir. Bu suretle denizcilikte büyük bir muvaffakıyet gösteren Beykozluları takdir ederiz.

16 gol

Ateş - Güneş futbol takımı dün Beykoz sahasında Galatasporla karşılaşmış ve 16 - 0 galip gelmiştir.

Sadun GALİP

Erkek lisesi mezunları kongresi

İstanbul erkek lisesi mezunlar cemiyeti, dün sabah lise binasında fevkalâde bir kongre yapmıştır. Bu kongreye cemiyete kayıtlı bulunan lise eski mezunlarından 300 kadarı iştirak etmişlerdir.

Cemiyetin reisi Münir Bey kongreyi açarak toplantının sebebini kısaca anlattıktan sonra eski mezunlardan Yavuz Bey riyasete seçilmiştir.

Dünkü toplantının mevzuu, Kabataş ve İstanbul erkek liselerinin leylî kısımlarının Haydarpaşada yeni kurulacak liseye nakli tasavvurudur.

Kongrede birçok eski mezunlar söz alarak bu düşüncenin bir karar şekline inkılâp etmemesi için teşebbüslerde bulunulmasını temenni etmişlerdir. Söz alanların temas ettikleri nokta şudur:

"— Lisenin şerefli bir mazisi vardır. Dolgun tedris vesaitine maliktir. Eğer leylî kısım kaldırılacak olursa bütün emekler heba olacak ve memleket bu irfan müessesesinden mahrum kalacaktır.

Esasen geçen sene bidayetinde de mektebin tekemmülü yolunda yüz bin liraya yakın bir para sarfedilmiş, birçok techizatı yenilenmiştir. Memleket irfanının kazancı noktasından derhal teşebbüslere girişilmek lâzımdır.,,

Dünkü kongrede, İstanbul erkek lisesinin leylilikten çıkarılmaması için alâkadarlara müracaatta bulunulması kararlaştırılmıştır.

Darüşşafakalılar toplandı

Dünkü kongrede muvaffakıyetli işler başaran idare heyeti takdir edildi

Dünkü kongreye iştirak edenler

Darüşşafakalılar cemiyetinin senelik kongresi dün saat 15 te Halkevinde toplanmıştır. Kongreyi Şirketi Hayriye Teftiş Heyeti reisi ve cemiyetin ikinci reisi İzzet bey açmıştır. Riyasete Mehmet İzzet, ikinci reisliğe Darüşşafaka mektebi riyaziye muallimlereinden Refik, kâtipliklee de Rıfkı, Rüştü ve Mükerrem beyler seçilmişlerdir. Dünkü toplantıya mektebin eski mezunlarından pek çoğu iştirak etmiştir. Bu arada Darüşşafakanın il kmezunlarından Telefon Şirketi sabık başkomiseri Fuat Bey de hazır bulunmuştur. Cemiyetin umumî kâtibi ve Darüşşafaka müdürü Ali Kâmi bey idare heyetin bir senelik faaliyetini gösteren raporu okumuştur. Raporda, cemiyete ait idarî işlerein ikmal edildiği, azalar arasındaki tanışmayı temin etmek üzere bir deniz gezintisi yapıldığı, Darüşşafakayı hakikî çehresile tanıtmak ve şerefli mevkiini meydana çıkarmak üzere altmışıncı yıl dömününün şehir tiyatrosunda büyük merasimle ve münevver br kütle huzurunda kutlulandığı kaydediliyordu. Bundan başka, Darüşşafakalılar cemiyeti tarafından yapılan teşebbüsler neticesinde mektebe giden yolların açılmasının ve tamirinin temin olunduğu, ileri ismile yeni bir kültür mecmuasının neşrine başlandığı da işaret edilmiştir.

Idare heyeti raporundan sonra teftiş heyetinin hazırladığı rapor okunmuştur. Bu raporda idare heyetinin aza taahhüdatını toplamakta ve dah bazı hususlardaki ihmali tenkit ediliyordu. Bu mevzu bir hayli münakaşaya yol açmıştır. Neticede bir sene zarfında cemyeti gayesine ulaştıracak muvaffakıyetli işler başarıldığı görülmüş ve idare heyeti takdir edilerek rapor aynen kabul edilmiştir.

Bundan sonra, yeni sene faaliyetinde gözönünde tutulması istenen hususat hakkında görüşülmüş, ve genç mezunlardan Doğu Bey atılan yoksul Darüşşafakalıların himayesi için esaslı bazı tedbirler alınmasını teklif etmiştir. Heyeti umumiye bu hususla yeni idare heyetinin meşgul olmasını kararlaştırmıştır.

Yapılan intihapta yeni idare heyetine habık Maliye müsteşarı İbrahim, Telefon şirketi sabık başkomiseri Fuat, Şirketi Hayriye teftiş heyeti reisi Mehmet İzzet, Gümrük teftiş heyeti reisi Vefik, Darüşşafaka müdürü Ali Kâmi, Şehremini nahiye müdürü Hüsnü, Darüşşafaka muallimlerinden Fethi Sezai, Gümrük memurlarından İzzet, ve hukuk talebesinden Hayri Beyler tefttiş heyetine de Üsküdar mmtakası tahakkuk müdürü Âmir, Riyaziye muallimlereinden Hasan Beyler seçilmişlerdir.

Reisicümhur Hazretleri ile Meclis Reisi Kâzım, ve Başvekil İsmet paşalar hazeratına ve Maarif Vekili Zeynelâbidin Beye tazim telgrafları çekilmesi alkışlarla kararlaştırıldıktan sonra kongreye nihayet verilmiştir.

İhtikârla mücadele

Komisyon bugünlerde faaliyete geçecek

İhtikârla mücadele için dahiliye vekâletinden belediyeye gelen son bir tamimle, derhal bir komisyon teşkili bildirilmişti.

Valinin riyaset edeceği bu komisyon bugünlerde faaliyete geçecektir.

Komisyonda vilâyet, belediye ve ticaret odası namına birer mümessil bulunacaktır. Belediyeden, iktısat müdürü Asım Süreyya Beyin iştirak etmesi takarrür etmiştir.

Vilâyet ve ticaret odası murahhasları da bugün tayin edilecektir.

Komisyon, ihtikârla mücadele hususunda kararlar almadan evvel bu mevzu üzerinde şimdiye kadar yapılmış olan tetkikatı ve hazırlanmış raporları gözden geçirecektir.

Hava vaziyeti

Bugün derecei hararet ve deniz seviyesini indirilmiş barometro saat 7de 759 saat 14 te 759 buçuk derece hararet saat 7 de 21 vasatı saat 14 te 26 : azamî derecei hararet 27 buçuk asgâri dereci hararet 17. Rüzgârlar kısmen lodostan kısmenden batıdan esmiştir. Azamî suratî saniyede 4 buçuk metreye kadar çıkmıştır.

Fener nahiyesinin kır gezintisi

Cümhuriyet Halk Fırkası Fener nahiyesi tarafından tertip edilen kır gezintisi dün yapılmış ve fevkalâde eğlenceli geçmiştir.

Gezinti için Haliç şirketinin üç vapuru tahsis edilmiş, ve sabahleyin Haliç iskelelerine uğranarak davetliler alındıktan sonra doğruca Beykoza gidilmiştir.

Akşam geç vakite kadar burada kalınmış, davetliler çok eğlenceli bir gün geçirmişlerdir.

Bu arada birçok oyunlar tertip olunmuş, dans edilmiş, kır eğlenceleri yapılmıştır.

Dünkü gezintiye kaza idare heyeti azaları, nahiye ve fırka mensupları da iştirak etmişlerdir. Beykozdan akşam geç vakit hareket edilerek Boğazda bir cevelândan sonra saat 23 te dönülmüştür.

Şark misakı

(Başı 1 inci sahifede)

kûmet meselenin halli için beynelmilel bir mukavele yapılacağını ümit edemezdi. Ve şimdi de hava müdafaası için icap eden tertibatı almak mecburiyetindedir.

Hariciye nazırı cevap olarak şunları söylemiştir.:

İngiltere hükûmeti M. Barthou'yı Londrada kabul etmekle pek bahtiyar olmuştur. M. Barthou'nın başlıca sebebi, tahakkuku kabil olduğu takdirde, ve bazı şarki Avrupa devletlerini de içine, alacak olan bir mütekabil muavenet misakının yapılması işini münakaşa etmekti.

Tasavvur edilen plâna göre mütekabil muavenet misakı, Baltık devletleri bir unsur telâkki edilmek şartile, şu beş unsuru ihtiva ediyordu: Sovyet Rusya, Baltık devletleri, Polonya, ekeslovakya ve Almanya. Misak Lokarno misakının bir benzeri olacaktı. Bundan başka misak, bir cihetten Lokarno ile Sovyet Rusya arasında bir nevi bağ teşkil edecekti. Şartları esas itibarile Lokarno misakına uygun olduğu takdirde Rusya tarafından bir taraftan Fransaya bir taraftan da Almanyaya karşı zıman teşkilini alacaktı.

Sir Simon Fransanın da, Rusyanın hudutları ile Almanyanın şarkî hudutları için bir teminat vereceğini de söyliyerek demiştir ki:

— Bu bir mintakavî zıman misakıdır ve İngiltere taahhütlerini hiçbir veçhile genişletecek değildir. Bu anlaşma ile Rusyanın milletler cemiyetile birleşmesi esastır. Büyük Britanya hükûmeti Rusyanın milletler cemiyetine girmesini hararetle karşılar.

Fransa ile İngilterenin noktai nazarlarını da Almanya hükûmetine bildirmeğe mezunum. Esasen bu, daha şimdiden yapılmış bulunuyor.

Bu, bana ümit verici bir teklif gibi görünüyor, fakat bir tekliften daha farla bir şey telâkki edilmemelidir.

İngiltere hükûmeti Avrupada emniyetin avdetine ve sulh esaslarının sağlamlaşmasına yardım için teminat sisteminin genişletilmesini düşünüyor.

Binaenaleyh, İngiltere hükûmeti, mütekabil ziman Şark misakının tamamen ve ciddî bir mütekabiliyet prensiplerine istinat ettiğini ve İngiltere hükûmeti ile halkının müzaheretine lâyik yeni bir esas yaratarak ve dünya sulhunun esaslarını kuvvetlendirmek maksadile tasavvur edilmiş olduğunu alenen beyana karar vermiştir.

Sir Simon, bugün İtalyada neşrolunacak olan M. Mussolininin beyanatını almış olmakla bahtiyar olduğunu da ilâve etmiştir.

Beyanatta, İtalyanın, vaziyetinin Lokarno misakını imzalamış olmak sıfatile İngilterenin vaziyetine benzediği söylenmektedir.

Sir Simon meclisten müzaheret ve teşvik istemiştir. Bundan sonra silâhları bırakma meselesinin vaziyetine temas edilmiştir.

URODONAL

Hamızı bevili halleden vegâne müstahzardır.

Mafsal rumatizması (Goutte)

Adalât rumatizması

Elemi asabî (Névralgies)

Kum hastalığı (Gravelle)

Tesalübişerayin (Artério-Sclérose)

hastalıklarile muztarip olanların *emsalsiz devası URODONAL dir.*

Établissements CHATELAIN, 2 et 2 *bis*, Rue de Valenciennes, PARIS.

4194

Afyon Vilâyetinden:

Bedeli keşfi (2415) lira (60) kuruş olan Zafer abidesi divarı ve Merdivenleri inşaatı 1 Temmuz 934 tarihinden itibaren 22 Temmuz 934 tarihine müsadif Pazar günü saat on altıda kat'i ihalesi icra kılınmak üzere yirmi gün müddetle aleni usulle münakasaya konulmuştur. Keşifname ve fennî şartnameyi tetkik etmek isteyenlerin Nafıa dairesine ve münakasaya iştirâk etmek isteyenlerin de ihale günü muayyen saatte Vilâyet Daimî Encümenine müracaatları ilân olunur. (3654) 4006

İstanbul Sıhhî Müesseseler Satınalma Komisyonu Reisliğinden:

Sıhhî müesseselerin 1934 malî senesi makarna, un, şehriye, irmik, kuskus ihtiyaçları ile Akliye hastanesinin ve Kuduz T. Müessesesinin süt ve kâse yoğurdu ve keza Akliye hastanesi ve Kuduz T. Müessesesi ile Sanatoryomun yaş sebzelerinin tamamı ve Tıp Talebe Yurdu ile Çocuk hastanesinin bir kısım yaş sebzeleri 31 Temmuz 934 Salı günü saat 14 de kapalı zarf usulile muamele yapılmak üzere münakasaya konmuştur. Isteklilerin müracaatları. (3673) 4025

DEVLET DEMİRYOLLARI İDARESİ İLANLARI

Lokomatif Duman ve Alev borularıyle bağalık çelik boruların kapalı zarfla münakasası 27 Ağustos 934 pazartesi günü saat 15 te Ankarada Idare Merkezinde yapılacaktır. Tafsilât Ankara ve Haydarpaşa Veznelerinde Onar liraya satılan şartnamelerde yazılıdır. (3850) 4171

I — Irmak - Çankırı üzerinde Tüney Istasyonu civarındaki taş ocağından 3000 M3 balast.

II — Kayseri - Sivas üzerinde Gemerek Istasyonu civarındaki taş ocağından 9000 M3 balast.

III — Fevzipaşa - Malatya üzerinde Köprüağzı Istasyonu civarındaki taş ocağından 15000 M3 balast.

IV — Kayseri - Sivas üzerinde Sarıoğlan Istasyonu civarındaki taş ocağından 5000 M3 balast.

Samsun - Sivas üzerinde Samsun Istasyonu icvarındaki taş ocağından 5000 M3 blok.

Yukarda mahalli teslimi ve miktarı yazılı blok ve balastların kapalı zarfla münakasaları 4 Ağustos 934 cumartesi günü saat 15 de Ankara'da Idare Merkezinde yapılacaktır. Tafsilât, Tüney Sarıoğlan ve Gemerek için Ankara ve Kayseri Samsun için Samsun ve Ankara; Köprüağzı için Malatya ve Ankara Veznelerimizde beşer liraya satılan şartnamelerde yazılıdır. (3805) 4200

İstanbul Sıhhî müesseseler Satınalma Komisyonu Reisliğinden:

Heybeliada Verem Sanatoryomunda yapılmakta olan memurin pavyonunun 6776 lira 89 kuruş bedeli keşifli bakiyei inşaatı kapalı zarf usulile münakasaya vazolunmuştur. 24-7-934 salı günü saat 14 te ihalesi icra edilecekir. Şartname ve keşifnameyi görmek isteyenlerin Sanatoryom Baştababetine ve münakasa için de Komisyona müracaatları. 3970 (3635)

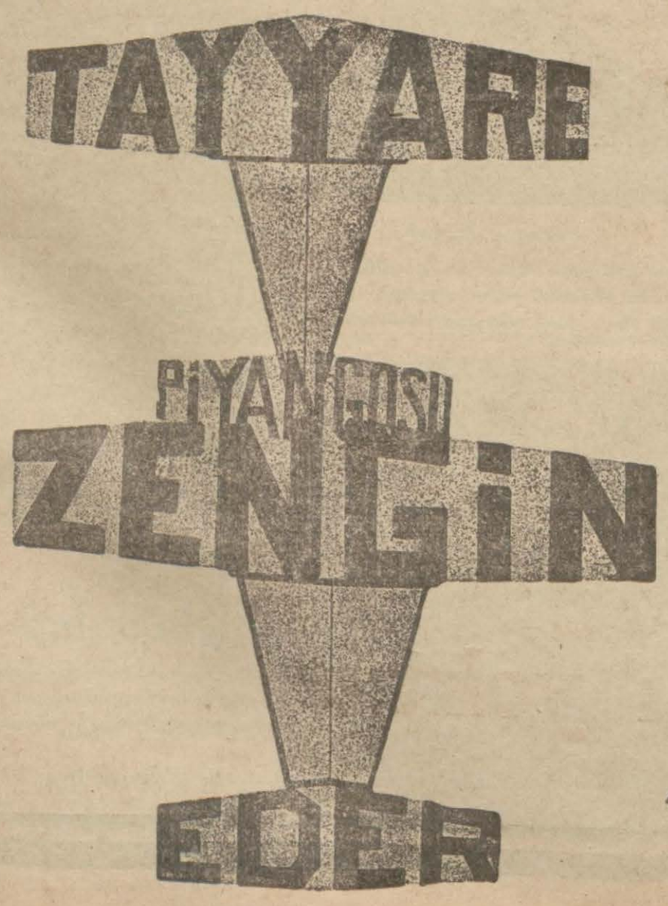

4842

VAPURCULUK

TÜRK ANONİM ŞİRKETİ İSTANBUL ACENTALIĞI

Liman Han, Telefon: 22925.

Trabzon yolu

Tarı vapuru 15 Temmuz PAZAR günü saat 20 de Galata rıhtımından kalkacak. Gidişte Zonguldak, İnebolu, Ayancık, Samsun, Ünye, Ordu, Giresun, Tirebolu, Görel, Trabzon ve Rizeye. Dönüşte bunlara ilâveten Of, ve Sürmeneye uğrayacaktır.

Karabiga yolu

Her CUMARTESI ve ÇARŞAMBA günleri saat 20 de Tophane rıhtımından bir vapur kalkar. Gidiş ve dönüşte mutat iskelelere uğrar.

İzmir yolu

Haftanın CUMA, PAZAR, SALI, ÇARŞAMBA günleri bir vapur saat 9 da Tophane rıhtımından kalkar.

Mudanya yolu

CUMA ARMUTLU TENEZZUH SEFERLERI

Cumartesi gününden maada her gün Mudanya yoluna Tophane rıhtımından bir vapur kalkar. Cuma Armutlu tenezzüh seferlerini yapan vapur İstanbuldan saat 8,30 te diğer postalar 9,30 te kalkarlar. Tenezzüh postası ayni gün Armutludan 16,30 ta döner.

4196

Tophanede Levazım Amirliği Satın Alma Komisyonu İlânları

Istanbul Levazım Amirliğine bağlı kıtaat için 35,000 kilo Beyaz Peynir 8-8-934 Çarşamba günü saat 14 de kapalı zarfla alınacaktır. Şartnamesini göreceklerin her gün ve taliplerin belli saattan evvel tekliflerini Tophanede Komisyona vermeleri. (93) (3760) (4199)

* * *

Harbiye Mektebi için 24,000 kilo sade yağı 25-7-934 çarşamba günü saat 14 de kapalı zarf usuliyle alınacaktır. Şartnamesini göreceklerin her gün ve taliplerin belli saatten evvel teklifleriyle teminatlarını komisyona vermeleri. (55) (3419) 3892

Devredilecek ihtira beratı

" Merakibi havaiye için madenî kaplamalı inşaat tarzındaki islâhat" hakkındaki ihtiraa mahsus neşredilmiş olan 17 Kânunevel 1930 tarih ve 1091 numaralı ihtira beratının ihtiva ettiği hukuk bu kere başkasına devir veyahut icara verileceği teklif edilmekte olduğundan bu hususta fazla malûmat edinmek isteyen zevatın İstanbul'da, Bahçekapuda Taş Hanında 43-48 numaralı idarehaneye müracaat eylemeleri ilân olunur. (1041) 4127

Usküdar icra dairesinden : Pangaltında Altun bakkal Cebel So. No. 16 H., Mösyö Raymo. Bir borçtan dolayi mahcuz olup satılmasına karar verilen bir adet ayna ve bir komidin ve yağlı boya tablosunun 15-7-934 tarihine müsadif pazar günü saat 16 kadar Taksim Pangalti Altun bakkal Cebel So, 16 No. hanede satılacağından talip olanların tarih ve yevmi mezkûrda mahallinde hazır bulunacak memura müracaat etmeleri ilân olunur (1114)

Müfettiş Namzetliği musabaka imtihanı

Türkiye Ziraat Bankasından:

(6) Müfettiş Namzeti alınmak üzere 11-8-1934 Cumartesi günü saat 9 da Ankara ve Istanbul Ziraat Bankalarında bir müsabaka imtihanı açılacaktır. Müsabakaya iştirâk edeceklerin " Mülkiye " veya «Yüksek Iktisat ve Ticaret » Mektebinden veyahut Hukuk Fakültesinden mezun bulunmaları ve yirmi yaşından aşağı, Otuz yaşından yukarı olmamaları lâzımdır.

Müfettiş Namzetlerine (140) lira maaş verilir. Iki senelik stajdan sonra yapılacak meslekî imtihanda muvaffak olanlar (175) lira maaşla müfettişliğe terfi ettirilir.

Imtihan programını ve sair şartları havi matbualar Ankarada Ziraat Bankası Teftiş Hey'eti Müdürlüğünden ve Istanbul ve Izmir Ziraat Bankalarından tedarik edilebilir. Talipler bu matbuada yazılı vesikaları bir mektupla birlikte Ankara Ziraat Bankası Teftiş Hey'eti Müdürlüğüne nihayet 26-7-934 Perşembe günü akşamına kadar göndermek veya bizzat vermek suretile müracaat etmiş bulunmalıdırlar. (3776) 4112

Ergani Bakırı Türk Anonim Şirketinden:

1 — Erganide Maden sahasında yapılacak olan :

a) Bir izabehanenin demir iskelesi,

b) Bir kuvvei muharrike santralı binasının demir iskeletile

c) Yine demirden mamul dört adet müteharrik vinçin imali, teslimi ve yerlerinde kurulması toptan münakasaya konulmuştur.

2 — Talipler evvelce bu gibi işleri başarmış olduklarına dair muteber evrak ibraz ederek, fennî şartnameler ile plânları Şirketin Bahçekapıda Taş Han'da kâin Idarei Merkeziyesinden yirmi beş lira mukabilinde alabilirler.

3 — Teklifler nihayet Ağustosun yirminci pazartesi günü saat on beşe kadar kabul edilecektir.

4 — Münakasaya girmek isteyenler teklif mektuplarını muhtevi kapalı zarfı ve şartname ahkâmının kabulünü mutazammın imzalı bir varaka ile şartname mucibince Şirkete teslimi lâzım gelen plân ve projeleri, Türkiyede müesses ve muteber bir banka tarafından verilmiş muvakkat teminat mektubu ile birlikte diğer bir zarfa koyarak, 3 ncü maddede tayin olunan vakte kadar, Şirket Müdiriyeti Umumiyesine makbuz mukabilinde tevdi edeceklerdir. Muvakkat teminat mektubunun natık olduğu meblâğ teklif fiatının yüzde yedi buçuğuna müsavi olacaktır. Ihalenin takarrüründe teminat mikdarı yüzde on beşe iblâğ olunacaktır.

5 — Tekliflerin fennî şartnameler ahkâmına tamamen uygun olması meşruttur.

6 — Talipler tarafından tanzimi icap eden mukavemet hesapları Alman normalarına göre yapılıp teklifnamelerle birlikte Şirkete tevdi edilecektir.

7 — Teklif mektupları ile mevbudatının tetkikinden sonra Şirket bu siparişi münasip gördüğü talibe, vermekte, yahut ihaleyi tehir veya yapılan münakasayı fesheylemekte muhtar olacaktır.

8 — Fiatlar müteamil peşin tediye esasına göre tayin ve teklif olunmalıdır. Talipler tediyenin vadeli kredi üzerine ifasını da ayrıca teklif edebilirler.

9 — Daha fazla tafsilât almak isteyenler Şirketin Merkezi Idaresine müracaat edebilirler. (4195)

Deniz Levazım Satınalma Komisyonundan:

18,000 kilo Yaş sebze: Açık azaltması 15 Temmuz 1934 pazar günü saat 14 de.

45,000 Kilo Yaş sebze : Açık azaltması 15 Temmuz 1934 pazar günü saat 16 da.

Deniz Talebe ve efradının iaşeleri için lüzumu olan yukarda mıktarı yazılı yaş sebze 15 Temmuz 934 tarihine ratslayan pazar günü hizalarında gösterilen saatlerde açık azaltma ile satın alınacaktır. Şartnamesini görmek isteyenlerin her gün ve münakasaya iştirâk edeceklerin de muvakkat teminatlariyle birlikte mezkûr gün ve saatte Kasımpaşa'da kâin komisyonuna müracaatları. (3368) 3880

MISIR IŞ Limitet

Sermayesi : 100,000 Türk Lirası

Merkezi: ANKARA - Şubesi İSKENDERİYE

TÜRKİYE İŞ BANKASI tarafından tesis edilmiştir.

İTHALÂT, İHRACAT, KOMİSYON VE EMANET İŞLERİ YAPMAKTADIR.

İSKENDERİYE de satılmak üzere emaneten mal gönderenler, hesabımıza, TÜRKİYE İŞ BANKASI şubelerinden avans alabilirler.

En iyi fiyatla, en az masraf ve komisyonla emin bir surette iş görmek isteyenlerin **MISIR İŞ LİMİTED'i** tercih etmeleri kendi menfaatleri icabıdır.

Telgraf adresi: MISIRİŞ - İskenderiye

3840

"SATİE„ VANTİLÂTÖRLERİ

ve fevkalâde tediye şartları sayesinde

VERESIYE SERINLIK

(893) 3980

La Turquie

" Milliyet" in fransızca nüshası olan "La Turquie" gazetesinin abonmanlarına gösterdiği sühulet:

La Turquie Türkiye ve Ecnebî memleketlerindeki abonelerine bir hizmet ve kolaylık olmak üzere faideli bir teşebbüste bulunarak gerek Türkiye ve gerekse Ecnebî memleketlerdeki tüccar, komisyoncu, ithalât ve ihracat tüccari, fabrikatör, san'atkâr ve teknisyenleri birbirine tanıtmak ve icabında abonelerine büyük ticarethanelerin, tanınmış firmaların, Doktor, Avukat, otel, plâj, lokanta umumî bahçe vesair büyük ve maruf mahalleri bildirmek üzere bir sütün açıyor. Bu sütunda Istanbul, viljyetler ve ecnebî memleketlerdeki abonelerinin isimleri adresleri ve mesleki ilânları meccanen neşredilecektir. Bu adres ilânlarında müracaat maksatlarının izahı lâzımdır. Bu suretle aboneler ticaret ve işlerini ayni zamanda hariçte de tanıtmak fırsatını bulabileceklerdir. Bu maksatla gönderilen ilânların dört beş satırı tecavüz etmemesi lâzımdır. Her üç aylık abonenin ilânı üç defa altı aylıklık abonenin dokuz defa 12 aylık abonenin yirmi defa tekrarlanacaktır. Gönderilen ilânlarda abone numarasının bildirilmesi her tekerrür için de (2) kuruş pul gönderilmesi lâzımdır.

La Turquie abone fiyatları

Türkiye için		Lira Kr.	Ecnebî memleket için		Lira Kr.
Müddet	Ay	— —	Müddet	Ay	— —
3	3	3 50	3		5 50
6	6	6 50	6		10 50
12	12	12 —	12		20 —

Deniz yolları İŞLETMESI

Acenteleri : Karaköy Köprübaşı Tel. 42362 — Sirkeci Mühürdarzade Han. Tel 22740

AYVALIK sür'at yolu

MERSİN vapuru 14 Temmuz CUMARTESI 17 de Sirkeci rıhtımından kalkacak. İzmire kadar gidip dönecektir. (3877) *4191*

Mersin yolu

ÇANAKKALE vapuru 15 Temmuz PAZAR 10 da Sirkeci rıhtımından kalkacak. Gidişte Çanakkale, İzmir, Küllük, Bodrum, Rodos, Marmaris, Dalyan, Fethiye, Kalkan, Kaş, Finike, Antalya, Alanya, Mersin'e. Dönüşte bunlara ilâveten Taşucu, Anamur, Kuşadası, Gelibolu'ya uğrayacaktır. (3878) *4192*

Trabzon yolu

CUMHURIYET vapuru 17 Temmuz SALI 20 de Galata rıhtımından kalkacak. Gidişte Zonguldak, İnebolu, Sinop, Samsun, Fatsa, Gireson, Vakfıkebir, Trabzon, Rizeye. Dönüşte bunlara ilâveten Sürmene, Ordu'ya uğrayacaktır. (3876) 4201

DOKTOR

Rusçuklu Hakkı

Galatasarayda Kanzük eczahanesi karşısında Sabne sokağında 3 numaralı apartımanda 1 numara. 3831

Kimyager Hüsameddin

Tam idrar tahlili **100** kuruştur. Bilûmum tahlilât. Bahçekapı, Emlâk ve Eytam Bankası karşısında İzzet Bey Hanı. (1096) 4197

Doktor

HORHORUNI

Hergün akşama kadar hastalarını Eminönü Valide kıraathanesi yanındaki muayenehanesinde tedavi eder. Telefon: 24131 (236) 4018

İstanbul kumandanlığı satınalma komisyonu ilânları

Izmir Mst. Mv. Satınalma Komisyonundan:

Izmir Mst. Mv. kıtaat hayvanatı ihtiyacı için 239850 kilo kuru ot kapalı zarfla münakasaya konmuştur. Ihalesi 1-8-934 çarşamba günü saat 15 tedir. Taliplerin şartnameyi görmek üzere hergün ve münakasaya iştirak için de o gün ve vaktinden evvel teklif ve teminat mektuplarile birlikte Izmirde Kışlada Mst. Mv. Satınalma komisyonuna müracaatları. (3071) (3754) 4089

Neşriyatı idare eden
MÜMTAZ FAİK

En nefis:

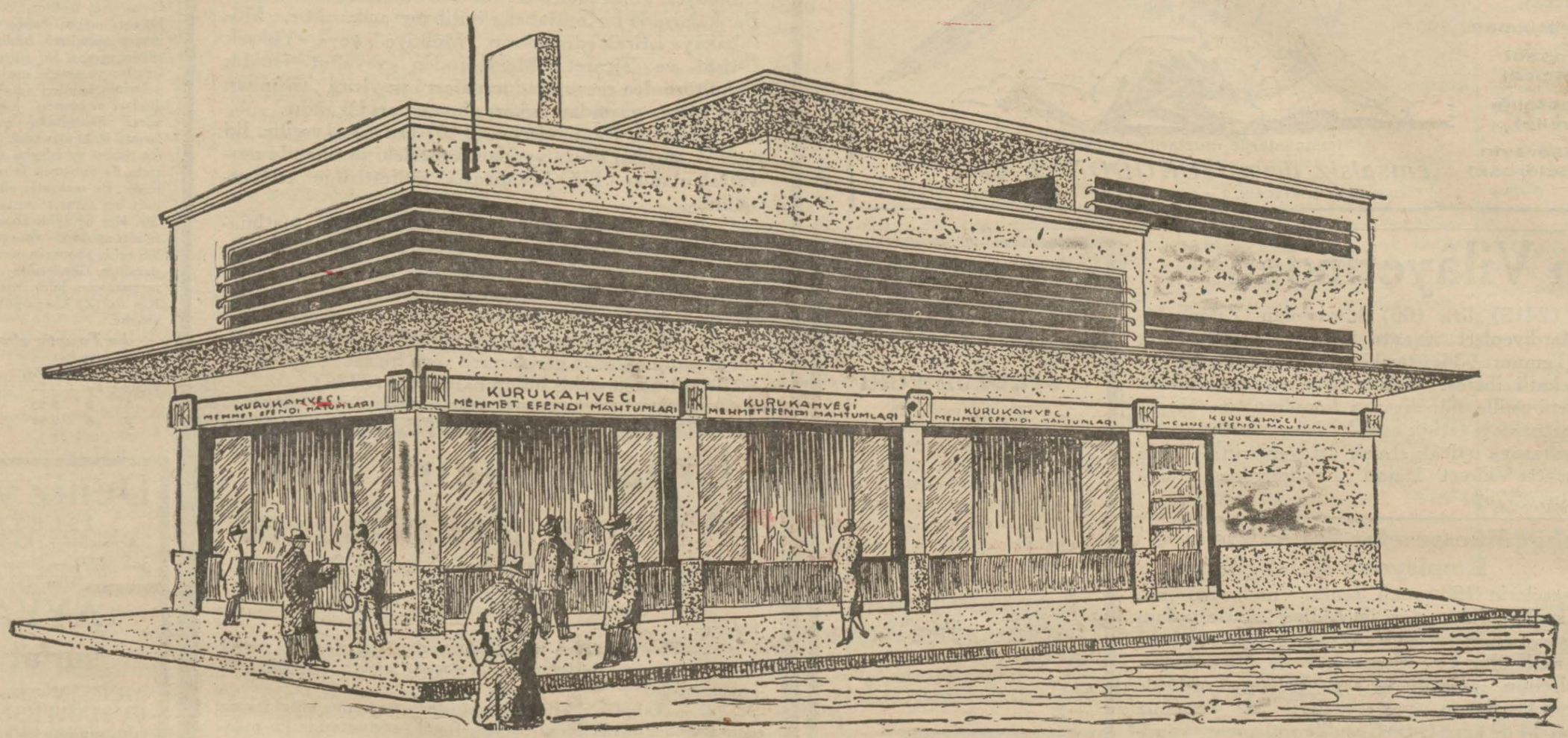

En halis kahvenin

Satış yeri yalnız:

Mısırçarşısı kapısı karşısı

Kurukahveci Mehmet Efendi Mahdumları

DIKKAT!

Hiç bir yerde şubesi ve alâkası yoktur