Bir Leh grupu kükürt madenlerini işletmek istiyor. Takas işlerini tetkik edecek komisyon vazifesine başladı.

Milliyet

Sahip ve Başmuharriri : Siirt Meb'usu MAHMUT

Silâhsızlanma konferansı küçük bürosu Londrada toplandı. Fransa Alman muhtırasına cevap hazırladı.

FIATI 5 KURUŞTUR | 9 uncu sene No. 2879 ÇARŞAMBA 14 ŞUBAT 1934 | Tel: Müdür : 24318, Yazı işleri müdürü : 24319. İdare ve Matbaa : 24310.

İSTANBUL ÜNİVERSİTESİ KÜTÜPHANESİ

Viyana sokaklarında harp devam ediyor, Fransada grevler durdu, Tevfik Rüştü Bey geliyor

İmzadan sonra

Balkan misakının gaeztelerde neşredilen metni Şarkî Avrupada sulhün istikrar ve devamı yolunda atılan ehemmiyetli adımın mahiyetini tenvir etmektir. Misakın hülâsası şudur:

1 — Dört Balkan devleti Balkanlardaki hudutlarının emniyetini mütekabilen tekeffül ediyorlar.

2 — Bu itilâfı imza etmeyen her hangi bir Balkan devletile biribirine haber vermeden ayrıca anlaşmamayı taahhüt ediyorlar.

3 — İtilâfname ile tayin edilen menfaatleri alâkadar olduğu zaman alınacak tedbirler hakkında anlaşmak üzere biribirile istişare etmeği kabul ediyorlar.

4 — Dışarıda kalan Balkan devletlerinin de misaka iştiraki için kapı açık bırakılıyor.

Misakın neşrile tebarüz eden noktalar şöyle hülâsa edilebilir:

1 — Misak Balkan memleketleri arasında sulh ve müsalemeti tak viye için imzalanmış bir itilâftır. Bu devletlerin Balkan Yarımadası dışında bulunan devletlerle münasebetlerini asla alâkadar edemez.

2 — Bulgaristanın bu itilâf hari cinde kalması misakın tamamlanmasına mâni olmuştur. Ancak dört Balkan devleti Bulgaristanın misaka iştirakini iltizam etmişler, Bulgaristan kabul etmemiştir. Bu vaziyette hiç bir misak imzalamamak la tamam olmayan bir misak imzalamak şıklarından birini tercihle karşılaşan devletler, ikinci şıkkı tercih etmişlerdir. Bundan Türk efkârı müteessirdir. Ancak Bulgaristanın ergeç misaka iştirak edeceğini ümit etmekteyiz. Times gazetesi misak hakkında yazdığı bir başmakalede Bulgaristanın iştirak etmemesinden bahsederek diyor ki: "Müsbet bir neticedir. Yapılabildiği kadar yapıldı. Fakat istenildiği kadar olmadı."

Bu, aşağı yukarı, doğru bir hükümdür. İstenildiği kadar olmadı amma, herhalde olan şey de sulh ve müsalemet uğurunda müsbet bir neticedir. Bulgaristan da buna iştirak edince, Londralı refikimizin de dediği gibi, "istenildiği kadar olacaktır" bunu tamamlamak Bulgar devlet adamlarının ellerindedir.

Bulgaristan Başvekili Muşanof Cenapları, misakın imzasından sonra Bulgaristanın neden Atina itilâfına iştirak etmediğini izah yollu beyanatta bulunmuştur. Hemen söyliyelim ki bu beyanatın mânası kâfi derecede vazıh değildir. Bulgar Başvekili diyor ki, "Hattı hareketimizi Milletler Cemiyeti misakına uydurmak arzusunun sevkiledir ki misaka iştirak etmedik."

Bu sözlerle Muşanof Cenapları dolayısile Balkan misakının Milletler Cemiyeti misakile telif kabul etmediğini söylemek istiyor. Bulgar Başvekilinin sözleri bize Kellogg misakı imzalanırken de ayni itirazların ileri sürülmüş olduğunu hatırlattı. Harbi ilga eden bu misakın itiraza hedef olmasına sebep, gûya Milletler Cemiyeti misakının harbi meşru bir müeyyide olarak kabul ettiğini ileri sürmekte idiler. Kellogg'un bu tenkitlere karşı söylediği sözü hatırlarız. Amerika Hariciye nazırı demiştir ki Milletler Cemiyeti sulh ve müsalemeti temin ve edame için kurulmuş beynelmilel bir müessese olduğuna göre, harbi ilga eden bir mukavelenin cemiyet misakına uygun olmadığını iddia etmek tenakuza düşmekten başka bir şey değildir. Şimdi de ayni cevap Balkan misakının Milletler Cemiyeti misakile telif kabul edemiyeceğini iddia edenlere verilebilir.

Muşanof Cenapları, bu sözleri ile Milletler Cemiyeti misakının bazı vaziyetlerde muahedelerin tadil edilebileceğini kabul eden 19 uncu maddesine işaret etmek istiyorsa, kanaatimizce bu maddenin de misak ile bir alâkası olamaz. Çünkü 19 uncu madde ile muahedelerin ancak ittifakı âra ile tadiline cevaz veriliyor. Karar ittifakı âra ile verilebildikten sonra misak varmış, yokmuş ne ehemmiyeti vardır? Eğer hudutları tesbit eden her misakın Milletler Cemiyeti misakına mugayir olduğu iddia edilecek olursa, o zaman dünyada sağlam misak kalmaz. Meselâ Alman yanın garp hudutlarını daimîleştiren Lokarno muahedesi de Milletler Cemiyeti misakına muhalif olmak gerektir.

Kanaatimizce sulh ve müsalemete yardımı olan her misak Milletler Cemiyetinin misakına mugayir olmak şöyle dursun, bu beynelmilel sulh teşkilâtının hedeflerine tamamile uygundur. Balkan misakı da böyle Milletler Cemiyeti ni takviye eden bir misaktır. Lokarno Garbî Avrupada sükûn ve istikrarın teessüsüne ve sulh ve müsalemete ne kadar yardım etmişse, Balkan misakı da Şarkî Avrupanın sükûn ve istikrarına o kadar yardım edecek ve dünya ssulhünün dayandığı temellerden biri olacaktır.

Ahmet ŞÜKRÜ

Tevfik Rüştü Beyin Atinada alınmış güzel bir resmi..

Hariciye Vekili bu sabah İstanbula geliyor

Pireden ayrılırken vapurlar düdüklerle selâmladılar, halk tezahüratta bulundu

T. Rüştü Bey misakın karanlık ve kapalı hiç bir tarafı olmadığı, bundan emin olmak lâzımgeldiğini söyledi

Balkan misakını mütekabilen tekeffül ettiği hudutları ve Balkanların umumî vaziyetini gösterir harita

ATİNA, 13 (A.A.) — Türkiye Hariciye vekili Tevfik Rüştü Bey dün saat 19 da Campidoglio vapuru ile Pireden hareket etmiştir. Mumaileyhi vapurda Reisicümhurun yaverî ile Başvekil M. Tcaldaris, Hariciye nazırı M. Maximos, Harbiye nazırı M. Kondilis, Türkiye sefiri Enis Bey, Sovyet Rusya, Italya, Yugoslavya, Romanya, sefirleri ile Atinadan teşyie gelen diğer birçok zevat tarafından selâmlanmıştır.

Tevfik Rüştü Bey İstanbula çarşamba sabahı sasat 7,30 da varacaktır.

(Devamı 6 mcı sahifede)

Ismet Pş. Hz. Eskişehire gittiler

Bşavekil bazı müesseseleri ziyaret edecek

ANKARA, 13 (Telefonla) — Başvekil İsmet Paşa yanında hususî kalem müdürü ve yaveri olduğu halde bu akşamki trenle Eskişehire hareket etmiş ve istasyonda vekiller, fırka umumî kâtibi Recep, Riyaseticümhur kâtibi Ruşen Eşref Beylerle Başvekâlet erkânı tarafından teşyi olunmuştur.

İsmet Paşa Eskişehirde kısa bir müddet kalarak bazı müesseseleri ziyaret edecek ve perşembe sabahı Ankaraya dönmüş bulunacaktır.

Hariciye vekili Tevfik Rüştü Beyin Eskişehirde Başvekil Paşaya mülâki olması mukarrerdir.

Avusturyada dahilî kanlı harp devam ediyor!

Hükûmet ihtilâlcileri top ve mitralyoz ateşile tenkil etmektedir

Bir çok şehirler istirdat edildi

VIYANA, 13. A. A. — Viyana belediye reisi M. Leitz, gece yarısına doğru bilâ mukavemet, tevkif edilerek polis müdiriyetine sevkolunmuştur.

Belediye reisi nasbedilen içtimaî basiret nazırı M. Schmitz, bu sabah işe başlamıştır.

Avusturya sosyaldemokratlar reisi M. Otto Bauer hâli firardadır.

Şehrin merkezinde karışıklıklar hitama ermektedir. Mülhakatta sükûnet vardır. Kanunî kuvvetler, son mukavemet nüvelerine karşı hareketlerinde devam ediyorlar. Bütün gece devam eden tenkil harekâtı topcuların da inzimamile sabahleyin daha ziyade şiddet kesbetmiştir. Müsademeler bilh[illegible] noktada, Viyananın garbında [illegible]ktar [illegible]şrej[illegible]e, şimalde Heiligenstadt'ta [illegible] sol[illegible]nci daire dahilinde devam etmiş[illegible]çê M[illegible] Bay[illegible]akir Eğ[illegible]

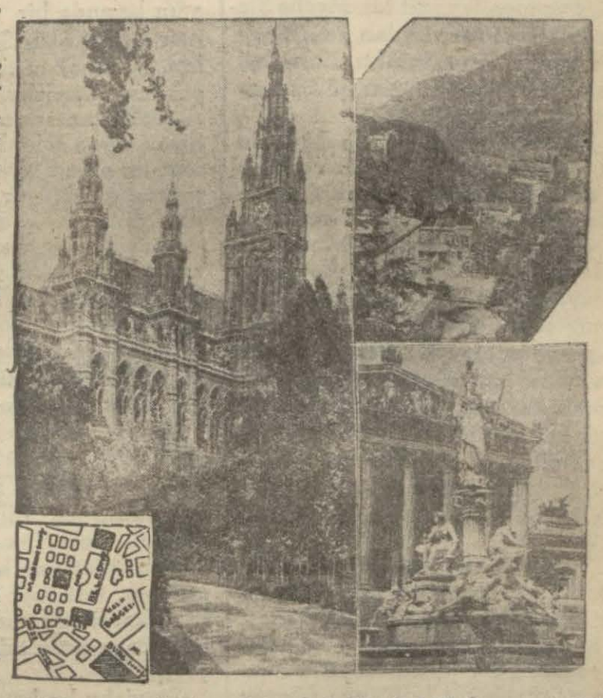

Viyana belediye dairesini, Meclisi Mebusan önünü, Linz şehrini gösteren resimler ve Viyana şehrinde ihtilâlin ve hükûmet kuvvetlerinin mücadelesinin tekâsüf ettiği belediye meclisi dairelerini ve civarındaki sokak ve caddeleri gösteren kroki

Topçu kuvvetlerinin ateşine en ziyade maruz kalan yer, beton armeden siperleri ihtiva eden, sosyal-demokratların

(Devamı 6 mcı sahifede)

Hava değişti, Kar başladı

Karaburunda bir motör parçalandı, iki kişi boğuldu

Dün hava karlamıştır. Sabahten itibaren akşama kadar fasılalı surette kar yağmıştır. Kar, Karadenizde fırtına ile yağmaktadır. Fırtınadan bazı kazalar da olmuştur. Hararet de

(Devamı 6 mcı sahifede)

Takas işlerindeki yolsuzlukların tetkikine başlandı

Bütün vesaik tahkik heyetinin emrine verildi, heyet gümrükte çalışıyor

Istanbulda yapılan takas muamelâtını tetkik için hükûmetçe teşkil edilen ve Iktısat, Ziraat, Gümrük ve Inhisarlar vekâleti murahaslarından mürekkep heyet tetkikata başlamıştır. Heyet ticareti dahiliye gümrüğünde ayrılan dairede çalışmaktadır. Heyetin gümrükler de çalışmasının sebebi takas işlerinin son bağlantı noktasının gümrükler olması ve bütün vesaikin burada bulunmasıdır. Yaptığımız tahkikata nazaran, muhtelit tahkik heyeti şimdiye kadar yapılan bütün takas muamelâtına vaz'ıyet etmiştir. Bu hussutaki vesaik kâmilen heyet emrine verilmiştir. Tahkik heyeti ilk iş olarak bu vesaik üzerinde meşgul olmaktadır. Sonra icap ederse alâkadarların malûmatlarına müracaat edecektir.

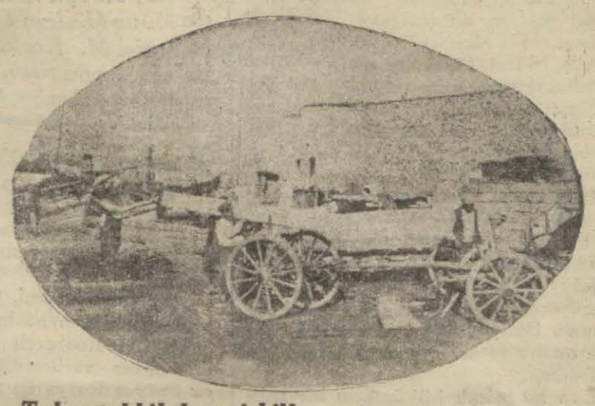

Takas tahkik heyeti bilhassa ihraç edilen keresteler üzerinde tetkikat yapıyor.

Muhtelit tahkik heyeti şimdilik işin başlangıcında olduğundan meselenin ne netice vereceği ve tahkikatın ne kadar devam edeceği henüz malûm değildir. Tahkik heyetinin mesaisi hakkında sıkı bir ketumiyet muhafaza edilmektedir. Heyet bilhassa kereste takası üzerinde meşgul olmaktadır.

Erzincanın kurtuluşunun yıldönümü dün Halkevinde kutlulandı. Resmimiz bu toplantıda alınmıştır. Yazısı iç sahifededir.

Vekâletler Bütçeleri hazır

İktısadî programın tatbikatı için tahsisat

ANKARA, 13 (Telefonla) — Vekâletler 1934 bütçe projelerini hazırlamışlardır. İktısat vekili Mahmut Celâl Bey bugün öğleden sonra Maliye vekili Fuat Beyle uzun süren bir mülâkatta bulunmuştur.

İktısadî programın tatbikatının istilzam ettiği tahsisat ile döviz vaziyeti mevzuları üzerinde görüştükleri tahmin ediliyor.

İcra vekilleri heyeti önümüzdeki cumartesi günü yeni bütçe üzerinde müzakerelerine başlayacak ve bu münasebetle devamlı içtimalar aktedecektir.

Ne tavsiye Ediyor?

Demiryolu mütehassısı raporunu verdi, İskenderiyeye gitti

Türkiye demiryolları hakkında tetkikat yaptıktan sonra hükûmete uzun bir rapor veren Amerikalı mütehassıs Mösyö Charles Bell dün sabah İskenderiyeye hareket etmiştir. Mösyö Bell'in Nafia vekâletine verdiği rapor bin sahifeliktir. Bu raporda şimendiferlerin işletilmesine ait bütün meseleleri tetkik etmiş, silolar inşası, navlun meselesi, otomobil - demiryolu rekabeti, memurların istihdamı bunlara ait sigorta, tasarruf sandıkları hakkında şayanı dikkat tavsiyelerde bulunmuştur.

Mösyö Bell vaki olan beyanatında, vazifesinin ifası hususunda hükûmetten gördüğü kolaylıklara teşekkür ettikten sonra demiştir ki:

— Türkiye iktısadî kalkınması için büyük gayretler sarfediyor. Bu sebeple büyük bir demiryolu şebekesine ve yollara ihtiyacı vardır.„

Eski beş başvekili de içinde toplıyan M. Doubergue'ın büyük kabinesi

Soldan sağa doğru ilk sırada : M. Louis Marin (Sihhiye,). 2 — M. Tardieu (Nazaretsiz nazır), 3 — M. Gaston Doumergue (Başvekil), 4 — M. Herriot (Nazaretsiz nazır), 5 — M. Barthou (Hariciye), 6 — M. Marquet (Mesai), 7 — M. Flandin (Nafia), 8 — Albert Sarraut (Dahiliye), İkinci sırada: 9 — M. Germin Martin (Maliye ve Bütçe), 10 — M. Laval (Müstemlekât), 11 — M. Queille (Müstemlekât), 12 Marechal Petain (Harbiye), 13 M. Chéron (Adliye), 14 — M. Berthod (Milli terbiye), 15 — General Denain (Hava), 16 — M. William Bertrand (Ticareti bahriye), 17 — M. Rivolet (Tekaüt), 18 — M. Mallarmé (P. T. T.), 19 — M. Lamoureux (Ticaret).

Fransada umumî grev kan dökülmeden bitti

Birçok şehirlerde tezahürat sükûn içinde geçti. Marsilyada boğuşmalar oldu

PARIS, 13 .A.A. — Havas ajansı bildiriyor :

24 saatlık umumî grev şayanı kayt hâdise olmadan inkişaf etmiştir. Birkaç gündenberi mesleki sebeplerden dolayı yapılan taksi grevi ile payıtahtın çehresi zaten değişmişti. Sabahleyin şehrin üzerinden giden müşterek nakliye vasıtalarının azalması ve saat 13 ten itibaren de herhangi bir hâdiseye sebep olmamak için tamamen durması bu değişikliği daha ziyade arttırmıştır.

Grevin Paristeki en şayanı dikkat taraflarından birisi, bir gece evvel ba-

(Devamı 6 mcı sahifede)

Görüşler

Bana hak vermeye bilirsiniz..

1

Aka GÜNDÜZ

Bilmem gerçek bilmem yalan, bir gazete yazıyordu. Bakırköydeki Ziraat Enstitüsü Müdürü akasya ağaçlarını kestirip müessesenin sobalarında yaktırmış.

— A! demişler, bu nasıl olur?

— Ya! demiş, basbayağı olur.

Evet, bence de böyledir: basbayağı olur ve tas tabiî yakılır. Niçin yakılmasın? Karakış umulmaz bir hızla bastırmış. Havada rüzgâr, ciğerde nefes donuyor. Müessesede çalışan yüzlerce vatandaş, ki aşağı yukarı yaşamak hakkı olan insanlar da denilebilir, habire titreşiyor. Müdürün dişleri zangır zangır.

— Bre odun yetiştirin!

— Yok efendim, bitti.

— Bre çabuk isteyin!

— Olmaz beyim, tahsisat kalmamış.

— Yazın! çizin! Telefon edin! Telgraflayın! Radyolayın! Televizyonlayın! Donacağımızı söyleyin!

— Dedik, deki a, kulak asma beyim. Fasıldan fasla nakil gerekmiş.

— Hemen çabuk yapıversinler!

— En tezi altı ayda.

Hangi müdür olsa düşünür ki koca müessese bir insan yığını ve vatandaş müessesesidir. Hiç bir tanesini Avustralya koyunu gibi frigorifiye edemeyiz. Böyle bir hak hiç kimseye verilmemiştir.

Öyleyse kesin akasyaları, yıkın viş-

(Lütfen sahifeyi çeviriniz)

Milliyet'in tefrikası: 14

Stavisky

Hayatı ve ölümü

Mecliste 37 istizah takriri — Stavisky,nin dolandırıcılığı bilinmeyen bir şey değildi — Halkın itimatsızlığı yerinde midir ? — Rusyalı Alexsandır Parisin kralı ! — Stavisky nasıl kaçabildi ?

7—Dolandırıcılıkla şöhret bulmuş ecnebilerin Fransız topraklarında serbesçe ikametlerine müsaade edimenin tehlikelerine ve ayni zamanda parlamentoda aza olan bazı avukatların bu kabil dolandırıcılıkları dolayı meclis kürsüsünde itham edecekleri yerde bunların mahkeme huzurunda müdafaalarını deruhte etmeleri gibi garip vaziyetlere dair;

8 — Bayonne meselesine ve bunun siyasî neticelerine dair;

9 — Stavisky işinde polisin ve emniyeti umumiyenin faaliyetine dair;

* * *

37 istizah takririnin dokuzu Stavisky meselesine, mütebakisi de Lagny şimendifer kazasile diğer bir kaç meseleye ait idi. Meclis Stavisky'ye ait olanlardan maadasını bir gün sonraya bıraktı, Stavisky'ye ait istizahların derhal başlanmasını kabul etti.

Ilk söz alan takrir sahiplerin M. (Lagrange), bir kaç seneden beri memleketin bir karışıklık ve iskandal havası içinde yaşamakta olduğunu, (Oustric), (Aérostale) (Bayonne Notionub de Creédit), (Bayonne de Bâle) rezaletlerinden sonra şimdi de bir Stavisky rezaleti çıktığını, maddî müzayika içinde kıvranan halkın artık kime itimat etmek dâzımgeldiğini bilmediğini eğer buna karşı esaslı tedbirler ittihaz olunmazsa halkın bu itimatsızlığa hak vermek icap ettiğini söyledikten sonra : Stavisky'yi şöyle anlattı:

"Stavisky yeni meydana çıkarılmış bir maceraperest, yahut dünkü bir dolandırıcı değildir. 1915 te altı ay hepiste 100 frank cezai nakdiye mahkûm olmuştu. 1916 da o tekrar mahkeme huzuruna çıkıyor.

1923 te onun aleyhine dolandırıcılıktan ve karşılıksız çek imzalamak cürümlerinden dolayı yeni bir şikâyet daha görüyoruz,daha sonra başka bir çek işinden dolayı o gene müstantik huzuruna gidiyor, fakat bu esnada çek kayboldığundan mesele mahkeme kararile kapanıyor.

1926 da Stavisky şayanı dikakt bir takım şerait altında Marly - b - Roi'de tevkif olunuyor, 1928 de tekrar ceza mahkemesine sevkolunuyor, fakat 1927 den beri o muvakkat tahliye kararile serbestir ve bu işten dolayı takibat durmuştur.

Işte bu mukattan tahliyeden sonradır ki "Büyük macera,, denilen iş Stavisky'nin havsalasında teressüm etmişti.

Stavisky'nin iki cephesi vardır Biri iş adamı cephesi, ötekisi avantüriye cephesi.

Stavisky 1927 de hapishaneden çıkınca 1928 de Alel müesseselerini, 1929 da teşebbüsat nafia şirketini tesis ediyor. Bu şirketin parlak bir meclisi idaresi vardır: Eski prifelerden biri, bir ceneral ve eski bir büyük elçi bu meclise aza sıfatile dahildirler. 1933 te Caisse autoonne (des grands travaul internatinaux)yi tesis ediyor. Bu son iş, başka noktalarda bavağı b r a ı olan Stavisky'nin belki daha dâhiyane eseridir. Eğer bu iş muvaffak olaydı Stavisky halkın tasarruflarından lâakal 500 milyon çarpacaktı.

Şimdi iş adamı olan Stavisky'nin yanı başında bir de kulüp ve kumar adamı olan Stavisky'ye bakalım. (Canne) gazinosunda "oyunu çakılan,, Stavisky burada gördüğü müşkülâttan sonra (Biarritz)e gidiyor, oyun salonlarına girmekten memnu olan Stavisky Biarritz)e serbest girebiliyor, memnuiyet kaldırılmıştı.

Stavisky bir aralık yarışlara merak ediyor, fakat yarışı teşvik cemiyeti Stavisky'nin kendi ismi altında at koşturmasına muvafakat etmediğinden cemilekâr bir diplomatın delâletile büyük yarışlarda Stavisky'nin atları koşabiliyor.

Nihayet emniyet sandığı işlerile alâkadar oluyor. 1930 da (Orléans) hakikî ve yalâncı zümrütleri rehin ederek bir kaç milyonluk bir avans almağa muvaffak oluyor. Bunun üzerine aleyhine bir şikâyet vukubuluyor, tahkikat başlıyor, Stavisky yüzgeri ediliyor, (Bayonne)e gidiyor ve mahut dolandırıcılığı yapıyor.

Stavisky bu bonoları plâse edebilmek için cemiyet içinde yerleşmeğe muhtaçtır. Bu ihtiyaç sevkile onun bir matbuatı, bir çok yevmî gazeteleri, bir takım haftalık mecmuaları, tiyatrosu vardır. Hülâsa Rusyalı S[illegible] Aleksandr Parisin krallarınc[illegible]iri olmuştu.

Derken [illegible]onne rezaleti baş gösteriyor. [illegible]er Stavisky beynelmilel teşebbüsat nafia şirketi namile kurduğu müesseseyi yürütebilseydi bundan ele geçireceği paralarla Bayonne bonolarını ödeyecekti. Fakat bu olamadı, Bayonne rezaleti patlak verdi.

Bunu müteakip meb'usların ve şantaz üstatların ismi ortaya atılıyor, bazı gazete direktörleri ve şeriki cürümler tevkif ediliyor. Hükümette değişiklik oluyor, iş meydana çıktı, ve Stavisky ölüyor.

1927 senesinden muvakkat bir tahliye kararile rebset gezen Stavisky, oyun salonlarında hiylesi yakalanarak bu salonlara girmekten menedilen kumarbaz Stavisky, meşhur dolandırıcı Stavisky, zabıtanın nezareti altında bulunan Stavisky nasıl oldu da on sene zarfında milyonlar ve milyonlar çalabildi?.

Nasıl mı oldu? Şöyle oldu ki Stavisky zabıtada, adliyede müessesatı resmiye ve hususiyede, matbuatta, büyük memurları arasında, parlamentoda müzaheretler, cemilekârlıklar buldu. Stavisky şunu anlamıştı ki bugün içinde yaşamakta olduğumuz içtimaî rejimde bütün lânetler yalnız sefillerin açların, parasızların üstüne yağdırılır.

Stavisky'nin dolandırıcı olduğunu bilmiyen yoktu. (Cannes) de bir gün oynarken hiylesi yakalanmış, artık oyun salonlarına girmesi menedilmişti. Bir kaç sene sonra ayni Stavisky'yi Biarritz salonlarında serbest serbest hattâ oynarken görüyoruz. Evvelki memniiyeti ref'eden kimdi? Bu memnuiyet niçin ve ne zaman kaldırılmıştı?

Bu hâdiseler hep 1932 senesinde vukua geliyor. Muvakkat tahliye sebebi kararile dolaşan Stavisky aleyhine bir takım şikâyetler vardır. Bunun üzerine, Orleans da ciddî bir tahkikat başlıyor, fakat Stavisky'ye kimse dokunamıyor, Stavisky buradan (Bayonne)e gidiyor, mahut işi kuruyor, Bundan da kimse telâşa düşmüyor, kimse gidip hükûmete haber vermiyor, etrafa bir şey sızmıyor, halbuki Stavisky sıkı bir polis nezareti altında bulunyordu, hattâ bir aralık takip ve tazyik olunduğu da söylenmişti.

Stavisky muhteşem bir hayat üsrmektedir, halbuki sorulsa buna lâzım olan parayı nereden tedarik ettiğini söyleyemez, meşru bir meslek sahibi değildir, o halde kumar işlerine bakan zabıta teşkilâtı ne yapıyor? Bunu gözü görmüyor mu?

Stavisky 1929 da bir takım yüksek şahsiyetlerin müzaheretile Fransız teşebbüsat şirketini vücuda getiriyor, 1933 te meclisi idare azalklarına sabık büyük elçilerden ve profelerden birer zatı getirdiği (Causse autononne) şirketini tesis ediyor. Maliyecileri kontrol etmekle mükellef olan emniyeti umumiye ve zabıta ne yapıyorlar? Stavisky'nin vaktile hapis cezasına mahkûm edilmiş patenteli bir dolandırıcı olanı bilen polis teşkilâtı niçin faaliyete geçmiyor?

Polisin yüksek rütbeli memurlarından biri, vazifesinden çekildikten sonra, gazetelere vukubulan beyanatında Stavisky'yi sıkı bir nezaret altında bulundurmuş olduğunu, bu adam hakkında bir çok malûmat topladığını, raporlar yazdığını söylemişti. Bu raporlar ne oldu?

Polis müdiriyeti umumiyesi de bir rapor yazıp verdiğini ve on senedenberi Stavisky'yi nezaret altında bulundurmakta olduğunu söylemişti. Bu raporun hangi nüfuzların tesirile neticesiz kaldı? Bu raporlar tetkik ve muhteviyatının doğru olduğu tespit edildi ise neden intaç olunmadı? Stavisky nasıl olduda tam tevkif edileceği sırada firar edebildi? Buna kim[illegible] samahası sayesinde muvaffak olabildi.?

(Bitmedi)

---

neleri, devirin armutları, bıçkılayın manolyaları!

Insanlığın hakkı için bir insanın bundan başka yapacak insanlık vazifesi yoktur. Ister ziraat enstitüsü olsun, ister ağaçları koruma cemiyetleri umumî nazırı. Bu, budur ve böyle olacaktır. Böy'e olmasından daha tab'î bir şey düşünülemez. Bir Zonguldak kömür havzasında ki köyler ormanları kesip yakar. Bir demiryolları sıralarındaki kasabalar ormanları kesip yakar. Bir orta Anadolu linyit havzasındaki çöp mese, geven kökü ve tezek yakılır... Bakırköy Ziraat Enstitüsü müdürü ve ağaç koruma cemiyeti reisi olan vicdanlı, düşünceli ve insan vatandaşın hiç suçu yoktur.

Bu işin anayo'unu ve içyüzünü başvekilimizin Tasarruf ve iktısat haftasını açtığı günkü mühim nutkunda aramalıdır. Büyük başvekil o nutkunda paradan sonra memleketin kömür ve demir işine parmak bastı. Durdu. Konuştu.

Bundan da anlıyabiliriz ki memlekette ormanları koruma ve üretme işi bir kömür. demir ve mühendis işidir.

Türk mühendisi bir tuğla ve kerpiç tipi bulacaktır ki onunla yapılacak köy ocakları memlekette dağlar gibi yığılı duran linviti yakabilsin.

Bir demir soba tipini arıya arıya bulacaktır ki hasabalar onda taşkömürünü yakabilsin.

Kömür mutlaka kok ve antrasit değildir.

Bir tarife ve nakliye muvazenesi bulacaktır ki hiç kimse pahalı diyemesin.

Işte bu kömür; demiri, toprağı, bakırı, her madeni işleteceği gibi asıl millet denilen müşterek hayatı işletecektir.

Işte başvekilimiz bu büyük işin üzerinde durmuş, ona parmak basmış ve ondan konuşmuştu.

Ve işte bunlar oluncıya kadar, mahrukat tahsisatının fasıldan fasla, dosyadan dosyaya geçirilmesi bitincive kadar ormanlar kesilecek, akasyalar yakılacak, yediveren gül fidanları kül olacaktır.

Yalnız kâğıt üstündeki romanda mı realizm? Neye biraz da yaşanılan hayatta realist olmuyoruz?

Aka GÜNDÜZ

HARİCÎ HABERLER

Silâhsızlanma Müzakereleri

Fransa Alman muhtırasına cevap hazırladı

LONDRA, 13 (A.A.) — M. Henderson'un riyaseti altında bulunan silâhları bırakma konferansının küçük bürosu bu sabah Londrada Akvam cemiyeti birliği merkezinde toplanmıtşır. Bu içtimada Akvam cemiyeti umumî kâtibi M. Avenol, Cenevre silâhları bırakma şubesi müdürü M. Ağnidiqs, M. Polits ve M. Beneş hazır bu'unmuşlardır.

PARİS, 13 (A.A.) — Hariciye nazırı M. Barthou, bu sabah Elize sarayına giderek Almanya tarafından silâhları bırakmaya dair geçen aym on dokuzund aBerlinde verilen muhtıraya dün akşamki nazırlar meclisinde hazırlanmış olan cevabı metni reisi cümhura tasdik ettirmiştir.

Bu cevabî nota, bugün öğleden sonra Berlin büyük elçisi M. Pransua Poncet'ye gönderilecektir.

M. Roosevelt Lindberge cevap vermiyecek

VAŞİNGTON, 13. A.A. — M. Roosevelt hava postaları mukavelelerinin kâmilen feshedilmesini protesto eden Lindbergin telgrafına cevap vermiyecektir.

" Beyaz ev" meşhur tayyarecinin teşebbüsünün "ilânat" gayesiyle yapılmış olduğunu, çünkü telgrafın henüz reisicümhurun eline geçmeden matbuata verilmiş olduğunu söylemekle iktifa etmiştir.

Hükûmet, Lindbergin "tehlikeli ve faydasız " olacağını bildirdiği askerî tayyarelerle hava postası nakliyatını yapmak üzere teşkilâta hararetle devam etmektedir.

Halk, hükûmetle hava şirketleri arasındaki ihtilâfı alâka ile takip etmektedir .

Efkârı umumiye sui istimallere karşı zecrî hareketler alınması lüzumunu tasvip etmekte, fakat bütün mukavelelerin fashedilişinin dünyanın en mükemmeli telâkki edilen Amerika hava posta nakliyat sistemini tehlikeye düşüreceğinden endişe etmektedir.

19 şubattan itibaren başlıca 14 hat üzerinde ordunun 122 tayyaresi çalışmağa başlıyacaktır.

Almanyadan şikâyet dosyası

PARİS, 13 (A.A.) — M. Barthou, dün akşam Avusturyanın Paris sefirini kabul etmiştir. Dollfuss hükûmetinin Avusturyadaki Hitlerci faaliyet hakkında yapmış ve tevdi etmiş olduğu dosya ve meselenin Milletler Cemiyeti konseyine sevki hakkında görüşmüşlerdir. .

Amerikada altın toplayanlar ceza görüyor

VAŞINGTON, 13 (A.A.) — Campbell isimli bir adliye memurunun bankada mevcut altını olduğundan dolayı hükûmet tarafından açılan bir davada mahkûm olmuştu. Campbell adlî divana müracaat etmiştir. Fakat, adlî divan altın toplıyanlara karşı yapılan kanunun meriyetini tasvip etmiştir.

Hapishanede isyan

VALLA, (Vaşington hükûmeti, 15. A.A. — Dün Vaşington hükûmeti hapishanesinde bir isyan olmuştur. Dokuz mahkûm ve bir gardiyan ölmüştür.

Hançerlenen iki gardiyanın vaziyetleri ağırdır.

M. Beck Moskova Yolunda..

Lehistan Hariciye nazırına iyi bir kabul hazırlandı

MOSKOVA, 13 (A.A.) — Tas bildiriyor: Isvestiya gazetesi, Leh Hariciye nazırı M. Beck'in Moskovaya muvasalatı münasebetile yazmış olduğu bir makalede diyor ki:

Leh Hariciye nazırının Moskovaya gelmesi hiç şüphesiz Leh - Sovyet münasebatını daha ziyade kuvvetlendirmeyi istihdaf etmektedir.

Leh - Sovyet mukareneti ne kadar büyük ve iki memleket arasındaki rabıtalar ne kadar sıkı olursa Şarkî Avrupanın sulhü da o derece rasin olur. Sovyet Rusya ile Lehistan arasında sulh, iki memleketin inkişafları için mühtaç oldukları asudeliği ihlâl teşebbüslerine mâni olan kuvvetli bir âmildir. Bu sulh ayni zamanda diğer komşu memleketlerin asudeliği bakımından da lâzımdır. Leh Hariciye nazırı M. Beck ve refikası Sovyet Rusyanın hükûmet merkezinde Sovyet Rusyanın takip etmekte olduğu haricî siyasetin en mühim aksamından olan Lehistan ile mukarenet siyasetine ve mücadele halinde bulunmaların da hiç bir menfaat melhuz olmıyan, bilâkis şarkî Avrupada harp meselesinin ika edilmesini menetmekte menfaatleri bulunan iki memleket arasında mukarenet vücude getirmek sahasında M. Beckin oynamış olduğu role tekabül edecek olan hararetli ve dostane bir kabul göreceklerdir.

M. Beck yolda

VARŞOVA, 13 (A.A.) — Pat Ajansının minsk muhabiri bildiriyor: Neigore'oje hudut istasyonu Polonya ve Sovyet bayraklariyle donanmıstır. Polonya hariciye nazırı M. Beck Sovyet hariciye komiserliği umumi kâtibi ve Litvinofun mümessili Divilkovski tarafından karşılanmıştır. Minsk istasyonunda haricive nazırı basta Galadied yoldaş olduğu halde Sovvet Rusya cümhuriyeti hükûmeti azaları tarafından karşılanmıştır.

Balkan haberleri

Sofyada altı İdam kararı

Komünist maznunlarının muhakemeleri bitti

PARİS, 13 (A.A.) — Sofyadan bildiriliyor: Komünist teşkilâtı yapmak ve silâh çalmış olmakla müttehem Bulgar sahil zabıta memurlarından 66 kişi hakkında dün verilen karar ile mahkeme bunlardan sekizini ölüme , on dokuzunu beşten on beş seneye kadar hapis cezasına mahkûm etmiş, diğer maznunları ise beraat ettirmiştir.

Bulgaristanda belediye intihabatı

SOFYA, 13 (A.A.) — Gelecek pazar günü bütün Bulgaristanda belediye intihabatı icra edilecektir. Şimdiden intihap hazırlıkları hararetle devam etmektedir.

ATİNA, 13 (A.A.) — Atina Ajansı bildiriyor: Matbuat mümessilleri - nin sual'erine cevap veren Başvekil M. Tcaldaris demiştir ki:

— Dünkü belediye intihabatının sükûn ve tam bir intizam dahilinde cereyan etmiş olmasından dolayı memnunum. Millet, hükûmet namzetlerinin muvaffakıyetini temin etmek suretile hükûmetin prensiplerinden mülhem bulunduğunu isbat etmiştir. Bu prensipler, şunlardır:

Asayiş ve intizam.

Hükûmet , bu intihabatta siyaseti mevzuu bahsetmek istememiştir. Fakat kendi namzetlerinin ve hükûmete dost olan fırkalar namzetlerinin muvaffakıyeti, milletin hükûmete olan itimadını isbat etmektedir. Bu muvaffakıyeti Balkan misakının imzası ile ayni tarihe tesadüf etmesi mesut bir hâdisedir.

Zira bu misak hükûmetin bir sulh siyaseti olan haricî siyasetini takviye etmektedir. Dünkü intihabatta elde edilen muvaffakıyetten sonra milletin hükûmete olan itimadının yenileşmesi, hu ve dahilî asayişi tarsin etmiştir. Bunlar da hükûmet programının belli başlı esaslarıdır.

Filibede tifo

SOFYA, 13 (Milliyet) — Filibeden bildiriliyor: Filibenin bir mahallesinde bir müddetten beri dehşetli bir tifo salgını hüküm sürmektedir. Hastaların sayısı 26 yı bulmuştur.

Bulgaristanla baytarî mukavele

SOFYA, 13 (Milliyet) — Başvekil Gospodin Muşanof, Türkiye ile Bulgaristan arasında 933 senesi sonlarına doğru imzalanan baytarî mukavelenameyi tasdik için Meclise arzetmiştir.

Bir köyde komünits toplantısı

SOFYA, 13 (Milliyet) — Bu ayın dokuzunda Ferdinand kazasına tâbi Lehçevo köyünde yapılan büyük bir komünist toplantısı kanlı bir şekilde nihayet bulmuştur. Bu toplantıda söz söylemek için eski komünist mebuslarından Kızıl Papas diye meşhur Rosnofun oğlu davet edilmişti. Komünistlerin dağılmadıklarını gören köyün jandarma çavuşu hatip Rosinofu tabancasını çıkarıp ağır surette yaralamıştır. Yaralının kurtulmak ümidi azdır.

Yunanistandaki belediye intihabı

ATİNA, 13 (Milliyet) — Resmî tebliğe göre, 79 intihap dairesinde 63 belediye reisi intihap edilmiştir. Bunların 34 ü hükûmet fırkasından, 25 i muhalif fêrkadan, 4 ü müstakil, biri komünisttir. Başvekil mebus intihabatının da ya Ağustosun veya Eylûlün birinde yapılması muhtemel olduğunu söylemiştir. Intihabatın neticesi hakkında fikri sorulan ve halen Kandiyede bulunan M. Venizelos demiştir ki: "Bu intihap, iki koşucudan birinin koşuya çıkmadan evvel ayağının kesilmesine benzer.. Şunu da söylemek isterim ki, intihabatın neticesi pek te Cümhuriyet taraftarları aleyhinde değildir."

SON DAKİKA

Sındırgıda menenjit hastalığı

BALIKESİR, 13 (Milliyet) — Sındırgıda menenjit hastalığı baş göstermiştir. Ankaradan gelen mütehassıs aşı tatbikına başlamıştır.

İZMİR, 13 (Milliyet) Tirede menenjit vakası görülmüştür.

Menemende eski eserler bulundu

İZMİR, 13 (Milliyet) — Menemende Kubilay âbidesinin temelleri kazılan Ayyıldız tepesinde meydana çıkan eski eserler üzerine Maarif vekâleti inşaatın menedilerek sondaj yapılmasını emretmiştir.

İzmirde korkunç bir tren kazası

İZMİR, 13 (Milliyet) — Bu sabah saat sekizde Alsancak istasyonunda tüyler ürpertici bir tren kazası olmuştur. Baskıcı 45 yaşlarında Şükrü Ef. manevra esnasında iki vagon arasına düşmüştür. Bu sukut neticesi Şükrü Efendi yarı belinden ikiye bölünmüştür. Adliye kaza etrafında tahkikat yapmaktadır.

Fevzi Pş. Hz.nin kayınvalideleri

ANKARA, 13 (A.A.) — Büyük Erkânı Harbiye Reisi Müşir Fevzi Paşa Hazretlerinin kayınvalideleri Hanımefendi bugün vefat etmiş, namazı Hacıbayramda kılındıktan sonra Cebeci kabristanına defnedilmiştir. Cenazede Fevzi Paşa Hazretleri ile Büyük Erkânı Harbiye ve Millî Müdafaa vekâleti rüesası, zabitan bulunmuş ve asker, polis müfrezeleri iştirak eylemiştir. (Milliyet Fevzi Paşa Hazretlerine taziyetlerini beyan eder)

Sovyet Rusyada kontrol komisyonu

MOSKOVA, 13 (A.A.) — Tas bildiriyor: Hükûmet mukarreratının icrasını kontrol ve ayni zamanda Sovyet disiplinini takviye etmek maksadile hükûmet, halk komiserleri meclisi nezdindeki icra komisyonu Sovyet cümhuriyetleri nezdinde daimî mümessilleri bulunacak olan bir Sovyet kontrol komisyonu haline getirmeye karar vermiştir. Komisyonun reisi M. Kuibychev'dir. Amele ve köylüyü teftiş halk komiserliği ile bu komiserliğe merbut mahallî idareler, vazifelerini ikmal etmiş olduklarından dolayı fesedilmiştir.

Fransız nazırları seyahat edemezler

PARİS, 13 (A.A.) — Havas Ajansı bildiriyor: Kabine meclisi nazırların seyyahatini ve merasimlere riyaset etmesini menetmiştir.

Kabine Meclisi, silâhsızlanma hakkındaki Alman notasına verilecek cevabı da tasvip eylemiştir. Alman delilleri hakkında kat'i kuyut ihtiraziye dermeyan edildiği anlaşılan bu nota bugün Berline gönderilecektir.

Hakim ve avukatların binişleri

ANKARA, 13 (A.A.) — Aldığımız malûmata göre, Tiftik cemiyeti tarafından vaki teşebbüs üzerine adliye vekili Saraçoğlu Şükrü Bey Ankara, İstanbul ve İzmir adliyelerile barolarına gönderdiği bir emirde hâkim ve avukatlar tarafından bundan sonra yaptırılacak binişlerin Ankara sofundan yaptırılmasını bildirmiştir.

Suriyede Arap - Yahudi meselesi

ADANA, 13 (A.A.) — Beyruttan bura gazetelerine gelen haberlere göre, İngiltere hükûmeti her sene Filistine kırk bin Yahudinin girmesini kabul etmiştir. Bu halin kaç sene devam edeceği belli değildir. Bu yüzden Yahudiler şimdiden Suriyeye ve Lübnana da el atmaya başlamış ve bu meyanda bir Yahudi zengini Cebeli düruz mıntakasında dört köyü 140 bin liraya satın almıştır. Buralarının altı ay zarfında boşaltılmasını da şart koymuştur. Bu vaziyet Suriyelileri fena halde sinirlendirmiş ve gazeteler şiddetli neşriyata başlamışlardır. Bu yüzden Filistinde olduğu gibi Suriyede bir Arap, Yahudi meselesinin meydana çıkacağı beklenmektedir.

Leh hariciye nazırı Moskovada

MOSKOVA, 13 (A.A.) — Lehisetan hariciye nazırı M. Beck ile refikası refakatlerinde hususî kalem müdürü M. Dobitzki, nezaret müşaviri M. Balinski, Pat Ajansı müdür muavin M. Obraski ve Leh gazetecileri olduğu halde bugün Moskovaya muvasalat etmişler ve istasyonda M. ve Madam Litvinof, M. Kamiski, Moskova askerlik dairesi komitesi reisi M. Kork, Lehistan sefareti memurları, Hariciye komiserliği yüksek memurları, Sovyet ve ecnebi matbuatları mümessilleri ve bir müfrezei askeriye tarafından selâmlanmışlardır.

Amerikan-Sovyet ticareti

VAŞINGTON, 13 (A.A.) — On bir milyon sermayeli ve Sovyet Rusya ile ticarî muamelelerle meşgul olmak üzere bir şirket tesis edileceği haber verilmektedir.

Bu şirketin ismi, "Export und Import Bank of Washington,, olacaktır. Şirket, M. Roosevelt tarafından başkaca emirler verilmediği takdirde sadece Sovyet Rusya ile muamele yapacaktır.

Mançuri harekâtının masrafı

TOKYO, 13. A.A. Meb'usan meclisi Mançurideki harekâtı askeriye dolayısiyle verdiği açık, 886 milyon yenlik bir istikraz ile kapatılmış olan bütçeyi tasdik etmiştir.

20 milyon yen kadar tahsisatı istilzam eden çiftçiler yardım hakkında kanunî teklifin, bu aym 23 ünde meclise arzedilmesi muhtemeldir.

Gandhi'nin kâtibesi

BOMBAY, 13 (A.A.) — Gandi tilmizlerinden Alman madam Spiegeli Ahmetâbatta tazyik altında bulunan halk sınıfının metalibatına cevap vermeğe memur etmiştir. Hint hükûmeti, Gandinin Amerikalı kâtibesini hudut haricine çıkarmıştır. Esasen Gandi kâtibesini (Ahlâksız bir yalancı) olara kilân etmişti.

Kâğıtta kalan Kararname

Suriyede Taşnaklar yine istediklerini yapıyorlar

HALEP, 13 (Milliyet) — Suriye fevkalâde komiserliği, evvelce çıkardığı bir kararname ile tahrikâtın önüne geçmek için Ermeni klüp, cemiyet ve hayır müesseselerini kapatmıştı. Fakat bu kararnamenin müessir surette tatbikat sahasına intikal ettiği görülmüyor.

Kapatılan Ermeni cemiyetleri gene eskisi gibi faaliyetlerine devam etmektedirler. Çünkü emniyet müdürlüğü bir çok Taşnakları istihdam ettiği için, bunlar kararname ahkâmını ancak Taşnaklara muhalif olan partilere karşı tatbik etmektedirler.

Fırkacılık yüzünden Hınçak komitesine mensup muharrirlerden Azaryan Taşnaklar tarafından öldürülmüştür.

Kapalı çarşının tamiri

Kapalıçarşının tamiri için belediye fen heyeti yeniden bir keşif yapmak üzere hazırlıklara başlamıştır. Öğrendiğimize göre, evvelce yapılan 300 bin liralık keşif, tamirat için kâfi gelmiyeceği anlaşılmıştır. Çarşının tamiri için lâzım gelen parayı, belediye kanunu mucibince çarşının sahipleri vereceği için, bunlar belediyeye davet edilerek temas edilecek ve çarşının bu günkü geliri kat'i rakamlarla tesbit edilecektir.

Çarşı son senelerde iktısadî ehemmiyetini kaybetmiştir. Günden güne dükkânlar kapanmakta olduğundan kiralar azalmaktadır. Belediye, çarşı sahiplerinden lâzım gelen paranın hiç olmazsa yarısın ıtahsil etmeden evvel tamire başlamamak fikrindedir. Tamire başlandıktan sonra da, bir taraftan kiralara konacak hacizle, paranın tahsilâtına devam edileceğinden, belediye bütçesine bir yük tahmil edilmemiş olacaktır

FELEK

Anlayışımdan şüphe edenler!

Çeşit çeşit insanlar, yerli, yabancı, hakikî veya eğreti mizaçlar arasında hepsi de adamın hoşuna gidemez ya! İşte bu hoşa gidemiyen şeyler içinde bir tip vardır ki; sinirime dokunur. Bu tip muttasıl karşısındakinin "anlayışından şüphe" eden bir tiptir...

Lâkırdı anlatırken iki kelimede bir sorar:

— . . . . Anlaşıldı mı efendim?

Bu, kâh bir lâkırdı persengi olarak, kâh hususî bir eda olarak, kâh sözünü toparlayamayıp düşünmeye vakit kazanmak için kullanılır. Ne de olsa insanın anlayışından şüphe ettiğine nazaran münasebetsiz bir lâftır..

Pek nâzik olanlar:

— Arzedebildim mi?. derler.

Orta halliler:

— Anlatabildim mi? diye sorar.

Biraz daha lâkayıt olanlar bunu:

— Anlaşıldı mı? eşklinde söyler.

Ve daha kabaları:

— Anladım mı?. der..

Ben daima bu suali soranlara derhal:

— Hayır, anlamadım?. derim.

Meselâ o anlatır:

— Postahanenin yanından saparsın. Anladın mı efendim?.

— Hayır anlamadım...

— Nasıl anlamadın yahu! Postahanenin yanından saparsın diyorum.

— Okadar kolay anlaşılan şeye "anladın mı?" diye neye soruyorsun öyleyse?..

Bunların bu sözlerini gülünç şekle sokmaktan başka çare yoktur.

Böyle mâlâyani sözlere sarfedilen enerji toplansa İstanbul elektrik merkezini işletecek kuvvet elde edilir.. Çene kuvveti az şey değildir.

Talihli kedi ve talihsiz kedi..

İki gün evvel, matbaada bir vaveylâ, bir şamata!.. Koşuşmalar: Bağırtılar:

— Kaçtı.. Geliyor.. Aman kapıyı kapayın!.. gibi feryatlar.. Binanın alt ve orta katlarını allak bullak eden bu gürültünün mahiyetini üst katta çalışanlar anlayamadık amma herhalde korkunç bir şey olduğuna hükmettik ve nihayet öğrendik. Matbaada yaşayan bir kedi gülle gibi süratle odalara girir ve çıkıyor ve ağzından köpükler saçıyormuş.. Kedi bir odaya girdi mi herkes masaların üstüne çıkıyor ve kedi de süratle odayı devrettikten sonra çıkıp gidiyormuş. Kedinin hâmisi olan matbaada çalışanlardan birisi hayvanı tutmak istemiş fakat mümkün olamamış. Çünkü gayet kuytu bir yere girmiş ve çıkmamış... Kedi korkusile masaların üzerine çıkan arkadaşlardan biri de "soğuk kanlılığını" kaybetmeden hemen polise telefon etmiş.. Uzatmıyalım, nihayet kedi zabıta kuvvetile tevkif edildi. Matbaada çalışan otuz kırk kişi de rahat nefes alabildiler. Biçare kedi bir hayli hırpalandıktan sonra (kuduz olmadığı) tahkik ederek iade edildi. Meğer sancılanmış imiş.

Üsküdarda bir evde de (Pamuk) isminde bir kedi varmış. Ev sahibi Tayyare piyankosundan bilet alırken onun namına alırmış.. İki defadır bu kedi namına alınan bilete ikramiye çıkıyormuş.. Tabii ev halkı şimdi bu kediyi en kıymetli bir şey gibi saklıyor, hoş tutuyor ve muhabbetle alâkadar oluyorlarmış.Hattâ hayat sigortasına koymayı bile düşünmüşler. Bunların ikisi de kedidir. İkisi de sıçan tutar... İkisi de dört ayak üstü düşer. Fakat ikisi de ayni talide değildir. Biri matbaa köselerinde şüphe altında bazan polise verilir, öteki kuştüyü yastıklarda yatırılır...

İnsanlar da böyledir. Şu farkla ki onların içinde dört ayak üstü düşenleri azdır.

FELEK

Cenap Şahabeddin Beyin cenazesi

Vefat ettiğini teessürle haber verdiğimiz edebiyatı cedide üstatlarından Cenap Şahabettin Beyin cenazesi bugün Bakırköyünde birinci ilk mektep yanındaki evinden saat on ikide kaldırılacaktır. Namazı Bakırköy camiinde kılınacak ve merhum Bakırköy aile kabristanına defnedilecektir. Cenap Şahabettin Bey, çok sevdiği kızı Destine Hanım merhumun mezarı yanına gömülecektir.

Cümhuriyet Gençler Mahfelinden: Büyük edip Cenap Şahabettin Beyin hazin vefatı dolayısile bilûmum mahfel arkadaşlarının bugün saat 11,5 da Bakırköy istasyon methalinde hazır bulunmaları ehemmiyetle rica olunur.

ŞEHİR HABERLERİ

Ekonomi

Kükürt Madenlerimiz

Bir Leh grupu işletmek için hükûmetle temasa gi di

Aldığımız malûmata göre Leh sanayicilerinden mürekkep sermayedar bir grup Anadolu kükürt madenlerini işletmek için hükûmetle temasa girişmiştir.

Grup bir taraftan da tetkikat yapmıştır. Lehistanın çok kükürt ithal eden bir memleket olduğu nazarı dikkate alınarak alâkadar mahafil bu temasları alâka ile karşılamaktadır.

Yeni iptidaî maddeler tarife projesi

Millî Sanayi Birliği idare heyeti reisi İstanbul meb'usu Vasıf Bey Sanayi Birliği heyeti umumiyesinin kabul ettiği yeni mevaddı iptidaîye tarife projesini iktısat vekâletine takdim etmek üzere Ankaraya gitmiştir.

On milyon şişenin imhası istenilmiyor

Yeni ölçüler nizamnamesi mucibince içine sulu şeyler konularak satışa çıkarılan kaplar ve şişelerin de muayyen ölçüde olması lâzım gelmektedir. Bu evsafı haiz olmıyan şişeler imha edilecektir.

Müskirat âmilleri dün ticaret müdürlüğüne müracaat ederek İktısat vekâletine bildirilmek üzere teşebbüsatta bulunmuşlardır.

Müskşirat âmilleri eldeki 10 milyon şişenin parasının tamamen ödendiğini, binaenaleyh memleket serveti meyanına girdiğini öne sürerek bu şişelerin kullanılması için iki senelik bir mühlet verilmesini istemektedirler.

Ağaç parke

Bir Macar grupu şimdi Peştede bulunan bir ağaç Parke fabrikasını İstanbulda kurmak için tetkikat yapmaktadır.

Macarlar Avrupada olduğu gibi Türkiyede de şehir sokakarının ağaç parke ile tefrişi için belediyeler nezdinde teşebbüs yapacaklardır.

Yeni bir yağ

Cihan buhranı münasebetile Japon hükûmeti Cava adasında da çay zerriyatını tahdit etmiştir. Bu tahdit ticaret âlemine yeni bir yağın karışmasına sebep olmuştur.

Bu yağ çay tohumlarından çıkarılmaktadır. Koko yağından daha iyidir. Yemekler bu yağla gayet iyi pişmekte imiş.

Makine yağı yerine zeytinyağı

Avrupanın zeytin yağı müstahsili memleketleri bir müddettenberi zeytin yağının makine yağı yerine sanayide ve otomobillerde kullanılması için tetkikat yapmaktadırlar.

Zeytin yağının makine yağına nazaran daha yüksek evsafı haiz bulunduğunu meydana koyan hareketler memleketimizde de alâka uyandırmıştır. Ticaret odası zeytin yağlarımıza iyi bir sarf yeri bulunabilmesi itibarile bu tetkikatla yakından alâkadar olmaktadır.

Ticaret ve Sanayi odası mecmuasının 50 nci yılı

İstanbul Ticaret ve Sanayi Odası mecmuası ellinci yıldönümüne girmiştir.

Oda mecmuası, matbuat âleminde uzun sayılabilecek olan bu yarım asırlık hayatında memleketin iktısat ve ticaret âlemine büyük ve devamlı hizmetler ifa etmiştir.

Bilhassa cümhuriyetin ilânından itibaren oda mecmuası yeni bir şekilde intişar ederek memleketin terakkî ve iktısadiyatının inkişafına elinden geldiği kadar yardım etmiştir. Bu suretle cümhuriyet iktısadiyatının ve ticaretinin sadık bir tercümanı olmuş ve Türkiye matbuatında mühim bir mevki tutmuştur.

Ticaret ve Sanayi Odası mecmuasına bundan böyle de muvaffakıyetlerinin devamını dileriz.

Oda memurları için sigorta sandığı

Oda nizamnamesine nazaran oda memur ve müstahdemleri için bir sigorta sandığı yapılması lâzımdır.

Şimdiye kadar yapılmadan bu teşekkülün vücut bulması için odaca faaliyete geçilmiştir. Sandık için hazırlanmış olan talimatname projesi mütehassıslar tarafından tetkik edilmektedir.

Müfit Necat Bey Ankaraya gitti

İstanbul Deniz Ticaret Müdürü Müfit Necdet Bey, dün akşam Ankaraya gitmiştir. Müfit Necdet Bey, liman tarife komsyonunun hazırladığı yeni tarifeleri de vekâletin tasdikine arzetmek üzere beraberinde götürmüş -

Yumurta kongresine ne tedbirler düşünülüyor?

SAMSUN, 13 (A.A.) — Kongreye verilen bir çok raporlar heyeti umumiyece encümenlere verilmiştir. Bunlardan İstanbul yumurta tüccarlarından Ahmet Bey tarafından yumurtanın tasnif, ihraç, işleme usullerinin ıslahına ait verilen raporlar Samsun ticaret odası başkâtibi Adil Bey tarafından bir kooperatif teşkili ve yumurtanın himayesi için bir kanun lâyihası tanzimi hakkındaki rapor heyeti umumiyede okunmuştur.

Encümenler kendilerine tevdi edilmiş olan raporlar üzerinde tetkikatlarına devam etmektedirler.

İhracat encümeni, kendisine verilmiş olan raporlar üzerinde şunları tesbit etmiştir:

Ziraat memurları, köy muallimleri, kâtipleri ve ihtiyar heyetleri vasıtasile köylünün tenviri, yumurtaların behemehal ihraç iskelelerinde işlenmesi, ihracatın yalnız yedi yüz yirmilik sandıklarla yapılması, ve bu sandıkların ortadan bölünecek tarzda yapılması.

15 mayıstan sonra yumurtaların lâmba ile muayenesi, yumurtaların üç sınıf üzerine istandarize edilmesi.

Sandıkların vapurlara tahtalı sapanla alınması,

İhracat iskelelerinde her ay değiştirilmek üzere yumurtacılardan mürekkep üç kişilik bir heyet tarafından muayenesi ve tecrübeler heyeti arasındaki ihtilâfta ticaret odalarının hakemlik yapması,

Samsunda buz fabrikası yapılması,

Yumurta işliyen amelelerin bir teşkilâta bağlanması ve ücretlerinin ticaret odaları tarafından tayini,

Hariciye encümeni de şunları tesbit etmiştir:

Sandıkların ve talaşların kuru ve fabrika mamulâtında olması ve bunların bilhassa gülnar , köknar ağacından yapılması,

Londra ve Hamburg piyasalarında alıcı temini çaresinin aranması,

Limanlarımızdan sonra Karadenizdeki başka ecnebi limanlarına uğrayan vapurlara mal verilmesinin, bir kental yumurtadan hiç olmazsa iki liradan fazla navlun alınmamasının temini.

Sigorta tarifeleri

1934 Kânunusanisi iptidasından itibaren, sigorta primleri üzerinden acente ve tellâl ve sigorta müstahsillerinden müşterilere komisyon ve iskonto verilmesi sigorta tarife talimatnamelerine tevfikan mennedilmiştir. İşbu memnuiyet, İktısat Vekâleti tarafından tasdik edilmiş olan tarifeler hükmüne ve ruhuna tamamen muvafıktır.

Dünkü fransızca "La Turquie" gazetesinde tamamen bunun hilâfına bir fıkra intişar etmiş ve "Milliyet,, gazetesinde de sırf küçük bir baskı hatası olarak, suitefehhümü mucip bir fıkra yer bulmuştur.

Türkiye Sigortacılar Dairei merkeziyesinden aldığımız malûmata göre, mezkûr idareden kânunusani bidayetinde İstanbulda münteşir bilcümle yevmî gazetelerle ilân edilmiş olduğu veçhile müşterilere sigorta ücretlerinden tenzilât veya iskonto yapılması veya komisyon verilmesi memnu bulunmuş olduğu ve bu memnuniyete tamamile sigortacılarca riayet edilmekte olduğu anlaşılmıştır.

Vilâyette

Vergi tahsili

Yeni teşkilât İstanbul için faideli oldu

İstanbul yeni maliye teşkilâtının, yapılan tetkikatta matlûp neticeleri vermekte olduğu görülmüştür.

Tahakkuk ve tahsil işleri muntazam bir şekilde cereyan etmektedir. Gerek tahkikat ve gerek tahsilât geçen senelerden fazladır.

İstanbulun maliye teşkilâtı tahakkuk ve tahsil edilen vergileri miktarı yirmi küsûr milyon liraya baliğdir. Bu miktarın tamam olarak tahsil edileceği kuvvetle tahmin olunmaktadır.

Diğer taraftan maliye memurlarının noksan bulunan tercümei halleri tamamlanmaktadır. Her memur için ayrı tercümei hal dosyaları tanzim edilmiştir.

Maliye teşkilâtında münhal memurluklar da tamamen doldurulmuş, kadro ikmal edilmiştir.

Rüknettin Bey

Bir müddet mülkiye müfettişliğinden ayrılmış olan Rüknettin Beyin bu defa gene mülkiye müfettişliğine tayin edildiği haber alınmıştır.

Rüknettin Bey kıdemli mülkiye âmirlerindendir.

Fuhuş mıntakasına ayrılan evler

Fuhuş nizamnamesinin tatbikatında bazı müşkülât çıktığı, bu cümleden olarak serbest ev için ayrılan mahallelerdeki evsahiplerinin evlerinin umumî kadınlara tahsisini istemedikleri iddia edilmektedir. Bu işle meşgul komisyon azasından biri , nizamnamenin tatbikatında müşkülât çıktığı doğru olmadığını söylemiştir.

Belediyede

Kontrat resmi

Belediye 100 bin lira ilâvesinin yolunu buluyor

Belediye müesseselerin, ikametgâhların kontratlarından almakta olduğu resmi artırmağa karar vermiştir. Şimdi senede 200 bin lira kontırat resmi tahsil edilmektedir. Bu yekûnun 300 bin liraya çıkarêlması için bütçe encümeni tetkikat yapmaktadır.

Kooperatifte çay

Belediye kooperatifi açılış yıldönümü münasebetile yarın kooperatif lokantasında bir danslı çay verilecektir.

Francela fiatı

Bu hafta ekmek fiyatlarında bir değişiklik olmamıştır. Francala fiyatlarında 20 para tenzilât yapılmıştır.

Sinemalardan alınan rüsum

Belediye sinema ve tiyatrolardan alınan belediye resmini yüzde dörtten yüzde yedibuçuğa çıkarmağa karar vermiştir. Bu hususta bütçe encümeni tetkikat yapmaktadır.

Hacce gidenler

Hudud ve sahiller sihhat umum müdürlüğünden : Ecnebî memleketlerden gelip Boğazlardan transit halinde geçecek ve İstanbulda kendilerini götürecek gemileri bekleyerek Hicaza gidecek ve o havaliden gelecek Hacılar ile Hacı vapurlarına evvelce çıkartılmış bulunan 17 Nisan 1926 tarihve 28 sayılı tahriratı umumiye hükmü bu yıl dahi, aynen tatbik edilecektir.

Mahkemelerde

Adliyenin nakli durdu mu

Son kararın verilmesi bekleniyor, postane temamen adliyeye verilecek mi?

Adliye dairesinin postahaneye nakli işi şimdilik durmuş gibidir.

Nakil işinin ilkmalinden evvel adliyenin postahanede ne kadar kalacağını kestirmek icap etmektedir. Şimdilik adliyeye tahsis edilen iki kat bütün adliye dairelerini istiap etmemektedir. Bu vaziyette de bir kısım mahkemeler bugün bulundukları yerlerde kalacaklardır. Bu şekilde bir yerleşmeden matlup fayda hasıl olmıyacaktır.

Bunun için bu daireleri istiaba kâfi bir başka bina bulunması icap etmektedir. Maamafih adliye için postahaneden daha elverişli bir bina bulunamamaktadır. Söylendiğine göre postahane binası posta ve telgraf idaresinc eadliyeye devredilecek, buna mukabil posta idaresine Meydancıktaki vakıf arsalar üzerinde 300 bin lira sarfile modern bir postahane binası yapılacaktır. Maamafih bu şekil tamamile takarrür etmiş değildir..

Adliye dairesinin postahanedeki iki katı bir sene müddetle işgali için posta idaresile mukavele yapılmıştır. Eğer adliyenin postahane binasındaki mesaisi bir seneyi geçmiyecek ise icra, ticaret mahkemeleri ve Beyoğlu hukuk mahkemelerinin şimdilik postahaneye naklinden sarfınazar edilecek, yalnız asliye ceza ve sulh ceza mahkemeleri postahaneye nakledilecektir.

Bu takdirde de mahkemeler için kürsü ve yerli mobilya inşasından sarfı nazar edilecektir. Fakat postahanenin tamamen adliyeye nakli takarrür ederse o zaman bütün mahkemeler postahaneye nakledilecek ve salonlarda esaslı kürsüler ve yerli mobilyalar yapılacak, mahkeme salonlarile müzakere odalarını birleştirecek kapılar açılacak, binada icap eden tadilât icra edilecektir.

Bütün bunlar takarrür etmediği için 900 lira sarfile ve banka gişeleri şeklinde tanzimine karar verilen icra salonunun da şimdilik inşasına imkân görülememektedir.

Nakil işi etrafında son karar ancak önümüzdeki hafta içinde verilebilecektir.

Yangın yerindeki kasalar

Dün adliye yangın yerinde yeniden bazı kasalar açılmıştır. Kasaların açılması gene müddeiumuî muavinlerinden Salim beyin riyasetinde bulunan tıbbı adliden İzzet ve belediye makine müdürü Şefik beylerin de dahil olduğu heyetin nezareti altında yapılmıştır.

Açılan kasalar asliye beşinci ve ikinci hukuk mahkemelerile Sultanahmet sulh beşinci hukuk mahkemesinin kasalarıdır.

Bu kasalar muhteviyatının tamamen kömür haline inkılâp ettiği görülmüştür. Bu kasalardaki miktarı pek az olan madenî paralar da diğerleri gibi ateşten müteessir olmamışlardır. Ancak kâğıtlar ve kâğıt paralar istifade edilemiyecek bir haldedir.

Adliye yangın yerinde daha bir çok kasalar vardır. Ancak bu kasalar tamamen enkaz altında kalmış bulunmaktadır. Kasaların çıkarılması ve açılması adliye binası enkazının yıkılmasına bağlıdır. Yıkılma işi emlâki milliye idaresi yapacaktır. Yıkılmaya ne zaman başlanacağı henüz malûm değildir.

4 ay 15 gün hapis

Dün Sultanahmet sulh birinci ceza mahkemesinde Elma Ali isminde bir hırsız mahkûm edilmiştir.

Bu hırsız Nişan isminde bir boyacının boya sandığını çalmıştır. Yapılan muhakeme neticesinde cürmü sabit olmuş ve Alinin sabıkası da nazarı dikkate alınarak 4 ay 15 gün hapse konulmasına karar verilmiştir.

Felâkete

Ramiye Dadanan hırsız

Üç evi soyduktan sonra yakalandı

Eyüp ve Rami civarında son zamanlarda birkaç ev soyulmuştur. Geçen sene de oralarda soyulan üç ev kimin girdiği meçhul kalmıştı. Son zamanlarda soyulan evlerden biri, Ramide Eyüp caddesinde Süreyya Bey validesi Firdevs Hanıma aittir. Firdevs Hanım, Fındıklıda oturmaktadır. Ramideki evi, ahiren kiracılar tarafından tahliye edilmiştir. Üst katın da Firdevs shanımın ev eşyası bulunmaktadır. İşte bu eşyadan birçoğu çalınmıştır.. Gene Ramide Mahmudiye caddesinde Tevfik Efendinin evine de, alt kat pencerelerin mandalları kırılarak hırsız girmiştir. Rami Jandarma karakol kumandanı, bu evin bahçesinde lâstik topuklu ayak izleri tesbit etmiştir. Eyüpte Debbağlar caddesinde elbiseci Mahmut Hocanên evinden de 10 kat elbise aşırılmıştır.

Rami jandarma kumandanı, tahkikat esnasında Mahmut Efendi oğlu sabıkalı Hasan Hilminin, birkaç gün evvel Ramiye giderek telâşlı telâşlı dolaştığını öğrenmiştir. Merkum Mercanda derdest edilmiş ve marifetlerini itiraf etmiştir. Hilminin muhtelif evlerden çalıp öteye beriye sattığı eşyadan bir kısmı meydana çıkarılmıştır. Mütebakisi de aranmaktadır.

Bir çocuk manga'dan tutuştu

Üsküdarda Tophanelioğlunda oturan Meliha isminde birçocuk, odada duran mangaldaki ateşe eteği dokunarak tutuşmuş ve vücudünün bir kısmı yandığı halde kurtarılabilmiştir.

24 saatte hırsızlıklar

Son 24 saat zarfında şehrin muhtelif semtlerinde vuku bulan ufak tefek sirkat vak'aları şunlardır:

1 — Halil ve Lâz Ömer, Göksuda Yorginin bahçesinden üç çuval tohumluk fasulye çalarken yakalanmışlardır.

2 — Sabıkalılardan Niyazi, Kabataş iskelesinde bağlı duran Fehmi kaptanın kömür yüklü kayeğmdan bir çuval kömür aşırırken cürmü meşhut halinde derdest edilmiştir.

3 — Eyüpte büyük cami caddesinde 30 numaralı manav dükkânı, sahibi tarafından evve'ki gece nasıl açık bırakılmıştır. Bunu gören Rifat oğlu Mehmet, dükkâna girerek portakal, limon ve saire aşırmış ve yakalanmıştır.

4 — Samatyada Sancaktar Hayretin mahallesinde Mektep sokağında 45 numarada oturn çorapçê Mekki ef. nin evine ayni mahalle sakinlerinden Arnavut İsmail girerek bir gramofon çalmıştır. İsmail yakalanmış ve gramofon müsadere edilmiştir.

Maskara kıyafetinde sabıkalılar

Apukurya münaseebtile caddelerde ve sokaklarda maskara kıyafetile bazı kimselerin kafile halinde dolaştıkları görülmektedir. Bu kafileleden bazıları tarafından taşkınlıklar yapıldığı, ötekine berikine sataşıldığı görülmüş ve zabıtaca maskara kıyafetine girmiş birkaç sabıkalı meydana çıkarılmıştır. Emniyet merkezlerine, maskara kıyafetine girenlerin gayri ahlâkî hareket etmelerine, gelip geçenlere sarkıntılık yapmalarına ve bu eşkilde sabıkalıların faaliyette bulunmalarına mümanaat edilmesi için gece gündüz sıkı bir kontrol tatbikê lüzumu tamimen tebliğ edilmiştir.

Yangın başlangıçları

Dün saat 10 buçukta Taksimde Küçük Parmakkapıda 43 numarada Matmazel Sofyanın ikametgâhının baca korumları tutuşmuş ise de tevsi etmeden söndürülmüştür.

Galatada Karamustafapaşa caddesinde Liman şirketine ait Minasyan Efendinin tahtı isticarmdaki 114 numaralı ardiyede biriken kâğıtlarda, dün saat 10 da söndürülmeden atılan bir sigaradan tutuşmuştur. Ateş, etraftan yetişilerek sirayet etmeden itfa edilmiştir.

Fatihte Babasasanâlemi mahallesinde Kırma tulumba sokağında Kenan Beyin 8numaralı evinde de, mangaldan sıçrayan bir kıvılcımên minderi tutuşturmasile yangın çıkmış ise de, hemen söndürülmüştür.

Sokakta bayılan kadın

Davutpaşada Kasap İlyas mahallesinde oturan Mehmet Efendinin kızı Lûtfiye, Horhor caddesinden geçerken ansızın üzerine fenalık üzerine fenalık gelerek bayılmış ve hastahaneye kaldırılmêştır.

Merdivenden inerken

Yeniköyde Alipaşa mahallesinde 12 numarada oturan İtalya tebaasından 60 yaşlarınd M. Kilyo; dün evinin merdiveninden inerken müvzenesini kaybederek taşlığa düşmüş ve başından yaralanmıştır.

Kamyona asılan çocuk

Kurtuluşta iplik fabrikası civarından geçmekte olan bir çukulata fabrikasêna ait şoför Saimin idaresindeki 3759 numaralı kamyonun arkasına asılmak isteyen Feriköy sakinlerinden Mustafa oğlu Abdullah isminde ki çocuk düşmüş ve kolundan yaralanmıştır

Tırpan

Cenap Şahabettin

Edebiyatı cedide en kuvvetli dava vekilini kaybetti :

Cenap Şahabettin.

Mağrur, müstehzi ve zeki bir mütefekkirden mahrum kaldık. Cenap Şahabettin, bizim nesli mektep sıralarından Servetifünun sahifelerine bağlayan edebiyat kâhinlerinden biri idi.

Edebiyatı cedidenin en kuvvetli nesrini yapan Cenap kendi zümresinin vekâletini de deruhte etmişti. Edebiyatı cedideyi Muallim Naci ve taraftarlarına karşı müdafaa eden Cenap olduğu gibi, 1908 de hürriyetle beraber baş ayan yeni lisana karşı muhafaza etmek isteyen de gene Cenaptı.

Edebiyatı cedide davasını eskilere karşı müdafaa ederken arkadaşlarının alemdarlığını yapan Cenap, o zaman vurduğunu deviren bir arslandı.

Yeni lisana karşı cephe aldığı vakit onu eski zaferlerin cefalı zevkine dalmış, tok ve müstehzi bir rehavet içinde bulduk. O vakit'er iddiasına kendisi de inanmayan ve müdafaasını kelime oyunlarile çürüten beceriksiz bir avukat haline geldi.

Yeni lisana karşı mücadele etmek için pek geç kalan Cenap eski şöhretlerin gayretile tekrar ortaya çıktığı zaman onu belinde yataganı, sırtında çepkeni ile bir Yeniçeri çorbacısı gibi gördük.

Yeni lisanı, onun müzeyyen, parlak üslûbunu sahte bir mangır haline getirmiştir. Bir aralık lisanını sadeleştirmeğe çalıştı. O zaman da Cenabın o murassa kalemi, pırlantaları sökülmüş bakırdan bir yüzük kafesi gibi sırıtıyordu.

Bütün bu tahribatı zamanın lisan üzerindeki tabiî seyri yapmıştır.

Ve şüphe yok ki Cenap edebiyatı cedide neslinin en kuvvetli bir simasıdır. Onun nesri çok işlenmiş bir fildişi gibidir. Zaman onu antika haline getirse bile kıymetinden bir şey koparamaz. Devrinin bu yüksek nasiri yalnız bir üslûp üstadı değil, ayni zamanda derin ve dolgun bir mütefekkiri idi.

Hasımlarının iddiası gibi onun lisanı bir enderun argosu değildir. Münekkitler daima kendi hava ve muhitlerinin tesirine kapılırlar. Tenkit ettiklerinin muhitini ve âlemini, zamanını hesaba katmadan cephe alırlar.

Cenabın edebiyatı cedideden evvelki tanzimat artığı kof ve battal bir lisanla mücadele ettikten sonra yeni bir edebiyat kanalı açtığını kabul etmeliyiz. Bu kanalın bir ucu Nef'iye, Fuzuliye kadar gitti-ği halde bir kapısı bugünkü lisana açılmıştır. Bir münasebetle kaydettiğim gibi edebiyatı cedide kendi devrine kadar Şark ufuklarına bakan kafamızı Garba çevirmek suretile tarihî vazifesini yapmıştır.

* * *

O zümrenin bir temeli daha göçtü.

Edebiyatı cedide, kahramanlarını kaybettikçe tarihî kıymetini isbat ediyor. Onlar vakıa fikirden ziyade üslûpla oynadılar. Fakat kim iddia edebilir ki onların devrinde kalemi bir fikir meşgalesi gibi kullanmak mümkündü?

Burhan CAHİT

BORSA

(İş Bankasından alınan cetveldir)

13 Şubat 1934

Akşam Fiyatları

İstikrazlar		Tahvilât	
İstikrazı dahili	95,25	T. askeriye	9,75
1933 İstikrazı	98,50	Elektrik	—,—
Şark D. Yolları	2,60	Tramvay	—,—
Unitürk	28.35	Tünel	—,—
„ II	27.20	Rıhtım	17.75
„ III	27.90	Mümessil	54.50
Gümrükler	8	„ II	47.60
Bağdat	9,75	„ III	47

ESHAM

İş Bankası Nama	10	Telefon	12
„ „ Hamiline	10	Terkos	21.50
„ „ Müessis		Çimento	12.55
Tramvay	44.50	İttihat dey.	19.25
Anadolu Hisse	25,15	Şark dey.	1.60
Şir. Hayriye	15	Balya	1.55
Reji	4,45	Şark m. ecza	2.85

ÇEK FİATLARI

Paris	12.03	Prağ	16.11.17
Londra	642.50	Viyana	4.47.54
Nüyork	78,75	Berlin	2.00.89
Milano	9.01 1-2	Madrit	5.84.69
Atina	83.20	Belgrat	35.25.89
Cenevre	2.45,10	Zloti	4.22.17
Brüksel	3.39.98	Pengo	3.89,17
Amsterdam	1.17.69	Bükreşt	79.85.80
Sofya	6.4.60,25	Moskova	10.87.50

NUKUT (Satış)

	Kuruş		Kuruş
20 F. Fransız	167	1 Şille. Av.	24
1 Dolar	126	1 Pezeta	16
1 İsterlin	642	1 Mark	50
20 Liret	218	1 Zeloti	24,—
20 F. Belçika	113	20 Ley	20
20 Drahmi	24	20 Dinar	46.—
20 İ. İsviçre	818	1 Çernoviç	—,—
20 Leva	24	1 Altın	9.28
21 Kur. Çek.	118	1 Mecidiye	0,34
1 Florin	83	Banknot	2.35

Fikirler ve insanlar

Tapmak, polemik, v. s.

Bu memlekette bir insan ancak iki kişiye tapabilir: Hüseyin Cahit Beye değilse kendi kendine. Mademki ben Hüseyin Cahit Beye tapmıyorum, demek ki kendi kendime tapıyorum. Bu nokta tesbit edildikten sonra neticelerini çıkarmak işten bile değil: bir parça kâğıt ile bir de kalem...

Fakat bu nokta Hüseyin Cahit Bey ve müminleri için müspet ise de benim için değil; binaenaleyh üzerinde biraz olsun duracağım. Bir kimseye veya bir fikre tapmak ne demektir? O kimsenin bütün söylediklerini veya o fikrin bütün neticelerini hak diye kabul etmek değil mi? Her zamanki karilerime değil (onlar bunu bilirler), bilhassa Hüseyin Cahit Bey için söylüyorum: benim taptığım ne bir kimse vardır, ne de bir fikir. Hakikate taparım diyebilmek isterdim. Ne yapayım ki hakikati bulmanın kabil olduğuna inanınam. Hakikati bulmanın kabil olduğuna inanmayınca da kendi kendimize tapmamız bilmem mümkün müdür ... Doğrusu bu reybilikten hiç memnun değilim, çünkü insan, hiç olmazsa kendi kendine inanmadan, ne iyi, ne kötü, hiç bir şey yapamaz. Fransız münekkitlerinden Jean Dolent: "Üstatlar iman ile çalışmağa başlar, yaşlandıkça reybe ererler„ der. Burada "üstat„ kelimesini, muhakkak büyük eser bırakanlar diye değil, iyi kötü bir eser verenler diye tefsir edebiliriz. Ben daha çocukluğumda symbolistleri ve onların nazariyecisi olan Remy de Gourmont'u okudum; kafam onların tesiri altında teşekkül etti. Halbuki bütün symbolisma cereyanı ve bilhassa Gourmont'un eseri müfrit bir individualizma ve reybilik üzerine kurulmuştur. Ben, onların tesiri ile, daha on sekiz yirmi yaşımda bütün "autorité"leri inkâr etmeği öğrendim. İman'a başlıyamadım, reybilikle başladım. Bunun ıstırabını duymuyor değilim; sağlam bir eser bırakabileceğimden hemen hemen hiç bir ümidim yok gibidir. "Hemen hemen„ ve «gibi» diyorum, çünkü ümitten hiç bir iz kalmıyacak olsaydı — hiç olmazsa mu - harrir olarak — kendimi öldürmem icap ederdi. Molière'in bence haksız yere alay ettiği şu mısraları severim:

Philis, on espère toujours
Alors même qu'on désespère.

Denebilir ki böyle düşünmeme rağmen, yani ümidin muhakemeye mukavemet edebilmiş zerresine güvenerek yazı yazmakta ısrar etmem imkânsızlık içinde de bir şeye varacak kadar kendimde kuvvet vehmettiğimden, hasılı "kendime taptığımdan„ gelir. Bunun doğru olmadığını zannediyorum, çünkü nahvetin bu şekli belki her insanda, herhâlde her muharrirde bulunur. Nefsimizi müdafaa insiyakından gelir ve ipe çekilmiş idam mahkûmunun teprenmesinden farklı değildir. Herkeste bulunan bir halet için de bir ferdi tayip etmek bilmem ne dereceye kadar haklı olur?

Bunun için Hüseyin Cahit Bey bana "kendine tapan bir adam„ dediği zaman tamamile yanıldığını sanıyorum. Maamafih, hiç bir şeyin künhüne nüfuz edemiyen insan oğlu, bilhassa kendini anlamaktan âcizdir; ben de elbette kendimi anlayamamışımdır ve bütün söylediklerime rağmen Hüseyin Cahit Bey o ittihamında haklı olabilir.

Niçin böyle kendi kendimden pek ümidim olmadığını ve H. Cahit Beyin haklı olabileceğini itiraf ile başladım? Halbuki polemik bunun aksini, edilen tenkitlere cevap vermeyip sadece hücum etmeği ister. Niçin böyle başladım? Çünkü polemikçi değilim ve şimdilik olmağa da niyetim yok. Zor zannettiğim için değil, bilâkis, polemiğin tenkitten, cevap vermekten kolay olduğunu zannediyorum Bilhassa bizde bir muharririn kuvvetli polemikçi diye tanınması işten bile değildir. Işte H. Cahit Bey, polemikçilerimizin en yamanı diye meşhurdur. Halbuki şimdiye kadar hangi hasmını matetmiş, kimi "disqualifier" edebilmiştir? Bir tek zaferi vardır: Ali Kemal'in pek "kör - körparmağım - gözüne„ bir intihalini meydana çıkardı. Bir de müminlerine sorun: o kudretli bir polemikçidir ve - istemiye görsün - karşısındakini kahrediverir...

"Müminleri" diyorum, çünkü ona tapanlar vardır. Romanları, hikâyeleri çoktan beri kimsenin elinde görülmez, zarar yok, H. Cahit Bey büyük ediptir. Türkçenin başına, ya türkçe "sıfat" kelimesinin, ya fransızca (adjectif) kelimesinin manasını bilmediği için, bir "sıfatı vasfiye" çıkarmıştır, çocukların kafasına bir haşiv sokmuştur; zararı yok, H. Cahit Bey bir dil âlimidir. Hiç bir zaman bir mesuliyet mevkii kabul etmemiştir, İttihat ve Terakki hükûmetinin yaptığı işlerin şerefinde de, mesuliyetinde de Hallaçyan Efendininki kadar bile hissesi yoktur; zararî yok, H. Cahit Bey bir devlet adamıdır.. Bunlara inanacaksınız, yoksa siz de benceleyin, "kendi kendine tapan, ve insanı (gülünçlük dünyasına) davet eden bir adam olursunuz.

Polemikçilikte hevesim yok, onun için H. Cahit Beye cevap vereceğim. Ben "Durmuş bir adam" isimli yazımda (27 - 1 - 34) onun sözlerini tahrif etmişim, benim için "görmemiş ve anlamamış„ diyemezmiş, sözlerim ancak "mauvaise foi" ma hamlolunurmuş... İyi ama hangi sözlerim?

Bir kere onu bir münekkit addedişim; çünkü o tenkit yazmak iddiasında değilmiş, sadece intibalarını söylüyormuş. Bizde onun intibalarına, hislerine hürmetle mükellefiz... Ben de onun hakkındaki intibamı, hissimi söyledim, onun bende bıraktığı intiba "durmuş bir adam„ ın bıraktığıdır dedim. O da benim intibalarıma, hislerime hürmet etsin. Hem her hafta mecmuasının "Matbuat hayatı" sütunlarında bahsettiği şairlerin, muharrirlerin intibalarına, hislerine ne diye karışıyor? Onlara da hürmetle mükellef değil midir?.. Hayır o intibalarını söyliyecek ve biz onun intibaları hakkındaki intibamızı söyliyemiyeceğiz. O her hafta bir şair veya muharrirden: "Beğendim, beğenmedim, lisanı düzgün, bozuk, tasvirde kuvvetsiz, kuvvetli" diye bahsedecek, fakat siz bu tenkidin kâfi olmadığını söylerseniz o : "Ben münekkit değilim ki!" de diyebilecek. Böyle bir adamın, hikâyesini "Mauvaise foi„ göstermekle meşhur devekuşundan ne farkı vardır? bilmiyorum.

Benim okuduğumu anladığımı teslim ediyor, teşekkür ederim; ne çare ki ben onun için böyle bir şahadette bulunamıyacağım. Çünkü: *"Derhal söyliyeyim ki bazan haklı, meselâ "böl" kelimesine itirazında olduğu gibi"* demiştim. Misal bir tane olduğu için soruyor: "Ya falan, ya filan itirazımda haksız mıyım?" H. Cahit B. "bazan" kelimesinin manasını, birden ziyade takdire delâlet ettiğini bilmiyor ve onun için (bazan) kelimesini ihtiva eden cümleleri anlatıyor bütün (bonne foi) sına rağmen - anlamıyor. bence (gündüzler) için, (bere) için söylediği varittir. (Vurgun) kelimesine itirazı, (yaralı) ile (vurgun) arasındaki şiddet farkını hissedemediğini gösterir. (Başını bir emele *Satan* kahraman„ , emelini başı pahasına tahakkuk ettirmiş demektir; *vakfetmek, hasretmek* burada *satmak* kadar yerinde değildir.

Şebnem gibi doğ ve öl
Yıldızlı bir gecede

beytine gelince, şebnem gece hâsıl olur, gece yaşar„; ölmesinin, yani tebehhur etmesinin güneş harareti ile olması bir bilgidir, ilk hissimiz değil. Necip Fazıl o beyti ile (ilmi eşya) dersi vermek değil, şiir söylemek istemiş.

H. Cahit Beyin hoşlanmadığı kelimelere gelince, bu kendisinin şiiri ne kadar (formel) ve durgun bir şekilde düşündüğünü gösterir. Her kelime şiire girebilir, (fosfor), hattâ (müvellidülma) ile (müvellidülhumuza) ... Yeter ki şair bunu yerinde kullansın ve bir heyecan vasıtası yapabilsin.

Fosfordan aklıma geldi; H. Cahit Bey durmadığını ispat için, (göbek atmağı) tercüme etmiş, benim için : (omuzlarını silkmek değil ya, kalkıp bir çarliston oynasa bile (...) fosfor kelimesini bana sevdiremez) diyor. Ne ince söz, değil mi Eh! bu hususta itiraf edelim ki zamanım değiştiğini anlamış. Fakat bu terbiyelice bir şaka mıdır? bilmem.

M. Béraud'nun kitabı on değil, sekiz senelikmiş!... Artık her şey hallolundu; şimdiye kadar da 212 inci bini basılmış... Ne iyi! Ne iyi!... Fakat ben onun *Journal* gazetesi için peşin hükümle yazılmış bir *reportage* kitabı olduğunu söylemiş ve (Fikir hareketleri) ismini taşıyan bir mecmuada tefrika edilmesini doğru bulmamıştım; buna cevap yok! Mamafi (kitaptan bahsederken Cahit Bey doğruyu keşfeder gibi oluyor: *(Mademki Rusya mütemadiyen değişen bir memlekettir, mademki yazılan kitaplar bir kaç sene sonra eskiyor ve yanlış hale geliyor, o halde en son çıkan bir kitabı bile okumak için neye zahmet etmeli ki biraz sonra o da eskiyecek ve yanlış olacaktır."*

Bu muhakemeden sonra doğru yolu bulacağını umuyoruz; hayır, Cahit Bey: (O halde Bolşevik rejimini methetmek veya zemmetmek için reportage kitaplarının, ne kadar satılırsa satılsın, bir fikir kıymeti yoktur, ancak nazariyeleri tetkik etmek bir netice verebilir" diyemiyor. Halbuki böyledir. Bilhassa bir ihtilâl mevzuu bahsolunca onun ancak yıkmak istediği hâl hakkındaki tenkitlerine cevap verilebilir. (Principe) lerini değiştirmesi bile ehemmiyetli değildir; çünkü ihtilâl evvelâ bir yıkmak, devirmek hareketidir; kurmak safhası başlayınca esaslar, realitenin zaruretlerine göre elbette tadilâta uğrar; onları ihtilâlciler değil, bazan onlara farkettirmeden realite değiştirir. H. Cahit Bey Bolşeviklikle mücadele etmek ve mecmuasının ismine sadık kalmak istiyorsa nazariyat sahasına geçsin.

(M. Nitti de N. A. B. in teveccühünü kazanamıyan talisizlerdendir) diyor. Bunda açıkça tahrif var; çünkü ben M. Nitti'nin ehemmiyetsiz sayılmasına imkân olmadığını söyledim. Teveccüh ne demek? H. Cahit Beyin Richelieu'ye, Gladstone'a, Beaconsfield'e, Bismarck'a teveccühü mü var? Onların siyasetini bugün tamim mi edeceğiz? Ben M. Nitti için (tarihî) dir dedim, (ununu elemiş, eleğini asmış) adamların mütaleaları ile fikir hareketi olmaz. Bunu anlıyamıyor, işe teveccüh meveccüh gibi şeyler karıştırıyorsa ben ne yapayım?

Nurullah ATA

KULAK MİSAFİRİ

Saçma!

Meşhur muharrir Nizamettin Nazif, son aylarda nadir tesadüf edilen şahsiyetlerden biri oldu. Eskiden sık sık gazete idarehanelerine uğrar, büyük tasavvurlarından bize tatlı tatlı bahsederdi. Geçen gün, nasılsa ona rastladım. Fakat aramızda dört katlı bir bina vardı. Hazretin sesi, rahmetli "Hergün„ matbaasının en üst kat penceresinden geliyordu:

— He... y.. Hey.. Bana bak be!.. Nasılsın bakayım?

Başımı kaldırdım:

Iyiyim, sen nasılsın?

— Görüyorsun ya, müstahkem bir kaleye çekilmiş, kâinatı seyrediyorum.

— Güzel ama, sığındığın kalenin Bürcü bârusu çabuk yıkıldı.

Hemen kükredi:

— Kim demiş, bürç ve bârusu yıkıldı, diye.. Sapa sağlam kaledir o. Yalnız bir şeyi eksik: Barutu yok!

Ben gülmeğe başladım:

— Barut yoksa, saçma da mı yok!.

O da güldü:

— Saçmadan çok ne var.. Ama, barutsuz saçma kari avlamağa kâfi gelmiyor..

M. SALAHATTİN

RADYO

Bugünkü program

İSTANBUL :

18 Plâk neşriyatı.
18,30 Fransızca ders (İlerlemiş olanlara).
19 Şehir Tiyatrosu Artistlerinden Muammer B. tarafından Monoloğ ve Anadolu Ajansı haberleri
19,30 Bedayii musiki heyeti tarafından alaturka neşriyat (Semiha, Vecihe, Servet hanımlar, Tahsin Bey ve Mesut, Ruşen, Cevdet Beylerin iştirakile.
21,20 Anadolu Ajansı ve Borsa ahberleri.
21,30 Necip Yakup Bey orkestrası.

ANKARA:

12.30 Gramofon
18 Orkestra (Keman konseri Ekrem Zeki Bey tarafından).
18,45 Dans musikisi.
20 Ajans haberleri.

VARŞOVA 1415 m. :

16,40 Piyano parçaları, 17,10 Çocuk programı, 17,40 Müsahabe, 17,55 Oda musikisi, 18,50 Ziraî müsahabe, 19 Müsahabe, 19,20 Org müsameresi, 19,40 Bariton muganni tarafından şarkılar, 20 Muhtelif müsahabeler, 21,05 Gürcü şarkıları, 21,15 Orkestra konseri, 22,15 Popüler sözler, 22,30 Sopran muganniye tarafından şarkılar, 23 Ciddî musiki, 24 Musahabe.

BÜDAPEŞTE 550 m.:

17 Keman virtüozları tarafından Keman Konseri (Jenö Hubay'in iştirakile, 20,30 Budapeşte operasından naklen Verdi'nin Troubadour operası, Müteakiben plâklar.

VİYANA 507 m.:

18,20 Avusturya musikisi, 19,10 Amele birliğinin neşriyatı, 19,35 Müsahabe, 20,35 Haydn'in eserlerinden mürekkep konsr, 22,45 Akşam haberleri, 23,05 Eis-Palastan nakil, 23,25 Esperantoca neşriyat, 23,35 Akşam konseri, J. Holzer.

BÜKREŞ 364 ve 1875 m. :

13 Borsa haberleri, plâk, 14 haberler,plâk 18 Radyo orkestrası, 19 Haberler, 19,15 Radyo orkestrasının devamı, 20 Üniversite dersi, 20,20 Plâk, 20,45 Konferans, 21 Oda musikisi, 21,30 Konferans, 21,45 Mme Rodrigo Athanasiu tarafından taganni, 22,15 Mme Amelie Bartfeld tarafından Keman konseri. 22,45 Haberler, 23 Cina restöranından naklen hafif musiki.

BRESLAU 316 m. :

17 Hafif musiki, 18,30 Şimale ait konferans 18,50 Mazart'ın eserlerinden mürekkep konser, 19,10 Alman bestekârlarının eserlerinden keman konseri (Brahms, Kreisler, Reger). 19,45 Müsahabe, 20 Millî neşriyat (Veber - Brahms'ın eserlerinden), 21 Günün kısa haberleri, 21,10 Unutulmuş Alman masaları, 22,10 Açık şarkı, 23,35 Gece musikisi. 1 Silisya musikisi.

Selim Sırrı Beyin konferansı

İstanbul Radyosunda Selim Sırrı Bey yarın akşam saat 7 de mutad konferansını verecektir. Mevzu : Halk terbiyesinde İsveç musikisinin mevkii.

Selim Sırrı Bey konferans arasında flütle bazı İsveç türküleri de çalacaktır.

Himayeietfalin bir tavzihi

Piyasada Himayeietfal firması altında takvimler satılmaktadır. Himayeietfal Cemiyetinin bize gönderdiği bir mektupta bu takvimlerin cemiyet tarafından tabeldilmeğini ve tabedenlerin de cemiyetle hiç bir alâkası olmadığı tasrih edilmektedir.

Bu akşam herkes MELEK sinemasında
En güzel sinema yıldızı LİLİ DAMİTA
MONA GOYA - FRANÇOISE ROSAY ve TANYA FEDOR
tarafından temsil edilen
ŞEN OLALIM
Fransızca sözlü büyük Metro Goldwyn - Mayer filmini görmek ve eğlenmek için toplanacaktır.
Ayrıca Paramount dünya havadisleri. (13291)

Müessif bir irtihal

Merhum miralay Mustafa Hayri Bey kerimesi ve kız muallim mektebi müdür muavini İsmet ve 15 inci mektep muallimi Servet Hanımların validesi ve Sümer Bank vezne şefi Orhan Beyin kayınvaldesi Saime Hanım dün saat 3,15 te vefat etmiştir. Cenazesi bugün Mahmutpaşadaki hanesinden saat 11 de kaldırılacaktır. Allah rahmet eylesin.

MUESSİF BİR OLUM

Eski Liman Reisi Bahriye feriklerinden merhum Sami Paşa torunu ve Asliye Uçüncü hukuk mahkemesi azalığından mütekaid İstanbul Gümrükleri Şef avukatı Nurettin Beyin 12 yaşındaki kızı Samiye Hanım düçar olduğu marazı mühlikden kurtulamıyarak gülnihali hayatı sönmüştür. Cenazesi bugünkü Perşembe günü saat 10 da Kadıköyünde Acı Badem yolundaki 43 No. lu Sami Paşa köşkünden kaldırılarak Eyüp Sultanda Defterdarda ailesi makberesine defnolunacaktır. Cenabı hak ebeveynine sabri Cemil versin. (13279)

Teşekkür

Valdemiz Hacı Kerime Rabia hanımın irtihali üzerine cenazeye gelen telgraf, mektup ve telefonla taziyede bulunan hanelerimize kadar teşrif eden zevatı kirama bütün aile namına arzu teşekkürle takdimi ihtiramat eylerim.

Merhumenin büyük oğlu Cemal.

ISTANBUL BELEDİYESİ
Şehir Tiyatrosu
Bu akşam
saat 20 de
ZEHİRLİ KUCAK
4 Perde
Yazan Loic Lecuriadic. Tercüme eden Sait Ali.
Uniformalı zabitana tenzilât vardır.
919

Yeni neşriyat

Holivut

Holivut'un 4 üncü sene 8 inci sayısı en son kadın modelleri ve güzel artist resimleri ile intişar etmiştir.

Himayei Etfal Cemiyeti.
Umumi Merkezinden :

Ankarada Yenişehirde Gazi caddesi üzerinde cemiyetimize ait arsaya apartman yaptırılacaktır. Apartımana ait proje için 10 Mart 934 de kadar bir müsabaka açılmıştır. Taliplerin malûmat almak üzere Ankarada Umumi merkez muhasebesine müracaat eylemeleri lâzımdır.

Şehrimizin Opera Heyetinin Temsilleri

Bir müddetten beri şehrimizin meşhur bestekâr Mösyö Kapoçelli ve mahdumu tarafından teşekküle çalıştıkları bir opera heyeti hazırlamağa muvaffak olmuşlardır.

Mezkûr opera heyeti şehrimizin tanınmış amatör profesyonel simalardan olup 40 kişiden mürekeptir. Bir çokları dahi İstanbul konservatuardan mezundurlar. Heyetin ilk temsili olarak önümüzdeki cuma ve pazar günleri matine saat 18 de Fransız Tiyatrosunda De Verdinin en meşhur operası olan

TRAVİATA

ile başlıyacaktır.

Temsilin en mühim rolleri Matmazel Mari Karakaş, Matmazel Ciakirian, Matmazel Kataneo, Mösyö de Marchi ve Mösyö Sercioviç tarafından icra edilecektir. Fatilar ucuzdur.

Şirketi Hayriye Hissedaran heyeti umumiyesi içtimaı

Hissedaran heyeti umumiyesi 1934 senesi Martının 24 ncü cumartesi günü saat 16 da Şirketin Galata'da Fermeneciler de kâin merkezi idaresinde alelâde surette içtimaa davet olunur. Işbu içtimaa elli ve daha ziyade hisse sahibi olan hissedarlar iştirak ederler ve rey hakkı olabilirler.

Ruznamei müzakerat :

1 — 1933 senesi hesabatı hakkında Meclisi Idare ve Murakıp raporlarının kıraati ve hesabatı mezkûrenin tasdiki ile Meclisi idarenin ibrası.

2 — Ikmali müddet eyliyen azaların yerlerine aza intihabı

3 — Ikmali müddet eyliyen murakıpların yerlerine murakıp intihabı ve ücretlerinin tayini. (13280)

Yeni model Allegro
Bir veya iki yüzlü bıçakları evvela taşa sürtmek ve bâdehu kayış üzerinden geçirmek suretiyle biler. Eyi tıraş olabilmek için herkese lazımdır, Mühim tekemmülat.
Heryerde satılır.
Umumi acentaları:
Burkhard Gantenbein ve Şsi
Galata-Stambul
(10737) 650

Harik Hayat Kaza ve Otomobil
Sigortalarınızı Galatada Ünyon Hanında Kâin ÜNYON SİGORTASINA yaptırınız.
Türkiyede bilâfasıla icrayı muamele etmekte olan
ÜNYON
Kumpanyasına bir kere uğramadan sigorta yaptırmayınız.
Telefon : Beyoğlu 4.4888 637

Milliyet
Asrın umdesi " MİLLİYET "
ABONE ÜCRETLERİ

	Türkiye için L. K.	Hariç için L. K.
3 aylığı	4 —	8 —
6 "	7 50	14 —
12 "	14 —	28 —

Gelen evrak geri verilmez.— Müddeti geçen nüshalar 10 kuruştur.— Gazete ve matbaaya ait işler için müdiriyete müracaat edilir. Gazetemiz ilânların mesuliyetini kabul etmez.

Yıkılan Bir Kalp

Yazan: *Stéfan ZWEIG*

Tercüme eden: *İsmail MUŞTAK*

7

masada, yan yana oturuyoruz. Gülüyorlar. Konuşuyorlar, ben güldüklerini işitiyor, fakat konuştuklarından bir şey anlamıyorum, yum ruğumu kaldırıp üzerlerine atılmıyorum, gözlerini kafalarını patlatıp kendilerini gebertmiyorum da sadece, yerimde mıhlanmış, oturuyorum.. Evet elimdeki bastonla onları tepeleyeceğime, onları hiddetle dağıtacağıma, gözlerim önünde çiftleşmelerine meydan bırakmadan onları darma dağınık edeceğime sandalyemde oturuyorum...

Bütün bunlara göz yumuyorum, ses çıkarmıyorum; dilsiz, aptal, korkak, evet korkak ve alçak, oturuyorum.

Italyan zabiti, ihtiyar yahudinin sigarasını yakmak için gibriti uzatarak fena bir almanca ile:

— Müsaade eder misiniz?

Dedi. Itayan zabitinin bu hareketi düşüncelerinin humması içinde çırpınan ihtiyar Salamonu birden ürküttü, yerinden sıçradı, hiddetli bir nazarla italyanın yüzüne baktı. Hiç bir şeyden haberi almıyan Italyan zabiti bu bakış karşısında şaşırmıştı. İhtiyarın hiddeti bir ateş gibi yüzünde okunuyordu. Bir aralık eli bastonuna gitti, fakat çok geçmeden dudakarı buruşarak alay eden bir eda ile:

— Hay hay müsaade ederim.

Dedi. Sesine keskin bir hal gelmişti:

— Evet, müsaade ederim; ben her şeye, her istediğinize müsaade ederim... He he.. tabiî müsaade ederim.. Zaten benim nem varsa hep sizin değil mi? Hep sizin emrinize âmade değil mi? Benimle her şey yapılabilir, her şeye müsaade var.

Italyan zabiti ihtiyarın yüzüne hayretle bakıyordu. Iyi almanca bilmediği için dediklerinin hepsini anlayamamıştı. Fakat ihtiyarın gülüşünden, yüzünün tekallüslerinden endişeye düşmüştü. Müklemburglu adam işin farkına verdiği için bilâihtiyar yerinden fırlamıştı. Ana kız tebeşir gibi bembeyaz kesilmişlerdi. Bir müddet ortalığa bir gerginlik geldi. Gök gürlemesile şimşek çakması arasında geçen kısa fasıla vaziyeti vardı, âdeta teneffüsler durmuştu.

Fakat biraz sonra ihtiyarın simasındaki ihtilâç zail oldu, kıvrılan parmakları arasından baston kayıp düştü ve dayak yemiş bir köpek gibi büzülerek ne yapacağını bilmiyen bir adam haliyle öksürdü. Kendi cesaretinden kendisi de korkmuştu.

Erma bir sıkıntılı gerginli dağıtmak için bir aralık fasılaya uğrayan muhavereyi tekrar canlandırdı, buna Meklemborglu delikanlı a şikâr bir sevinçle mukabele etti: Bir kaç dakika sonra sohbet eski tabiî seyrini bulmuştu.

Ihtiyar yahudi şimdi onların ortasında, onların mevcudiyetletine büsbütün bigâne, sanki orada uykuya dalmış gibi idi. Elinden düşen iri sopa bacakları arasında maksatsız bir şey gibi sallanıyordu. Eline dayadığı başı her an daha ziyade sarkıyordu. Fakat hiç kimse bunun farkında değildi. Onun bu derin sükûtî üstünde muhavere ahenktar bir dalga gibi yuvarlanıp gidiyor, bazan hoş ve neşeli bir sözden kopan kahkahalar köpük gibi taşarak yükseliyordu.

Fakat ihtiyar yahudi bu gürültülerin altında sanki nihayetsiz bir karanlığa dalmış, sanki hicap ve ıstırap içinde boğulmuş gibi hareketsiz, sessiz, duruyordu.

* * *

Üç erkek masadan kalktılar; arkalarından kadınlar, ilk önce Erma tehalükle, son annesi daha ağır adımlarla yürüyerek, eğlenceli bir oyun teklifine icabet ediyormuşçasına hep birden, neşe içinde otelin musiki salonuna gittiler, Kimse dönüp ihtiyara bakmadı, varlığının bütün ağırlığile sandalyesi üstüne yığılmış gibi oturan Salamonu davet etmeğe hiç biri lüzum görmedi. Ihtiyar yahudi yalnız başına kalınca, geceleyin üzerindeki, yorgan düşüp te vücudü serin bir hava cereyanile birden bire ürperen bir insan nasıl ürkerek uyanırsa o da bu boşluk içinde ürkerek kendine geldi, bilâihtiyar gözlerini kaldırarak boş sandalyelere ağır ağır bakındı. Tam bu esnada kulağına gürültülü bir cazın aksak ve cazibeli nağmeleri geldi. Musiki sesleri arasına raksı teşvik eden kahkahalar da karışıyordu. Dansediyorlardı. Evet dansetmek, sıçramak, bunda lüzumu kadar kuvvetli idiler. Akşam üstü, gece vakti, güpegündüz dansetmek . . . . Zaten bu tenbel, bu işsiz güçsüz adamlar kadınları hep böyle avlıyorlar...

Ihtiyar Salamon hiddetle yerinden kalktı ve kalın sopasını eline alarak onların bulunduğu salona doğru sessizce yürüdü. Salonun kapısına gelince durdu. Içerinin manzarası şu idi : Meklemborglu delikanlı piyanoya yan vaziyette oturmuş, bir taraftan dansedenleri seyrediyor, bir taraftan da o aralık pek moda olan bir Amerikan havasını ezbere çalıyordu. Erma Italyalı zabitle, iri yarı annesi de iri yarı vücudünü müşkülât ile bir ileri bir geri götüren ahenktar bir raks içinde uzun bacaklı Kont Ubaldi ile dansediyordu. Fakat, ihtiyarın gözleri Erma'dan ve birlikte dansettiği erkekten başkasını görmüyordu. Bir tazıya benziyen bu erkeğin şimdi öyle bir hali, okşayıcı ellerile Erma'nın omuzlarını, sanki kendisinin malı imişçesine, öyle bir tutuşu vardı ki...

Artık şüphe yok ki kızını çalan haydut bu idi, şimdi raksın dalgaları içinde ikisinin de vücudünden çıkan alev bunu aşikâr gösteriyordu. Evet o idi, ondan başkası olamazdı. Bunu kızının gözlerinden okuyordu. Şimdi yarı kapalı duran bu gözlerde keskin bir parlaklık vardı.

Evet şimdi bu tuvaletin nurlarin dalgaları altında kapalı duran bu vücudü, kızını dün gece kapıdan çalan hırsız bu idi. Ihtiyar yahudi kızını bu hırsızın elinden kurtarmak almak isteyormuşçasına, birdenbire ihtiyar bir adım ilerledi : Fakat Erma bunun farkında olmadı. Onun bütün hareketleri kendisini baştan çıkarmıştı olan kavalyesinin ahengine, tazyikine uymuştu; Italyalı zabite kendisi de farkında olmıyarak kızının pençesine almıştı.

Erma nerede olduğunun,ne kadar zamandan beri dansettiğinin farkında değildi. Kendisi bu erkeğin kolları arasında dönerken ötede bir ihtiyar babanın titrediğini, teneffüs daraldığını, kan çanağına dönmüş gözlerinin sabit nazarlarile kudretli bir hiddet içinde ona baktığını görmüyordu. Kendinden başka bir şey hissetmiyor gibi bir hali vardı.

Genç vücudunu bütün azalarıyla nefesini kısan bir süratle, kasırga ya benziyen bu raksın ahengi içinde, mukavemetsiz, oynarken o bir kendini, bir de kolları arasında onu kucağına çağıran erkeğin sokağunu duyuyordu.

(Bitmedi)

RADYO

İstanbul radyosu

İnkâr edilmiyecek bir hakikat varsa o da Istanbul radyosunun günden güne göstermekte olduğu tekâmüldür. Bundan bir müddet evvelki neşriyatın programile bugünkü programı mukayese edecek olursak tekâmüle doğru büyük bir fark göze çarpar: Yeni programda epeyce ilâveler vardır. Bu meyanda istifadeli bir çok konferanslar, faydalı bahisler olduğu gibi edebî neşriyat ile çocuk hikâye ve masalları da bulunmaktadır. Haber aldığımıza göre İstanbul Telsiz Telefon şirketi konferanslara daha fazla ehemmiyet vererek hayatta lâzım olan mevzular üzerinde mütehassıslar tarafından seri halinde konferanslar silsilesini programa dahil edecek ve ara sıra musikiye ait bahisler ile dinleyiciler musikimiz hakkında tenvir edilecektir.

Bundan başka Istanbul şehir tiyatrosu ile kararlaştırıldığına göre her on beş günde bir temsiller tiyatro binasından naklen samilerine dinlettirecektir.

Şehir tiyatrosunu göremiyen sair şehirlerdeki dinleyiciler bu suret le tatmin edilecektir.

Ayni zamanda Beyoğlunu tanınmış kahvehane konserlerinden de eski vadi veçhile nakiller yapılacağını ümit ederiz. Velhasıl dinleyicileri mümkün olduğu kadar memnun etmek için her türlü vesaite müracaat etmektedir. Şunu da ilâve edelim ki stüdyonun şimdi bulunduğu mevki bu gibi nakillerden nakiller yapmıya daha müsaittir. Çünkü radyonun eski bulunduğu postahane binasından bu nakilleri yapmak için icap eden kablo tesisatı için bir çok masraf ihtiyarını göze almak lâzımgelecek idi. Halbuki şimdiki halde şirketin büyük masraflara girmeğe bütçesi müsait değildir. Bu nakiller radyo programını zenginleştireceği gibi nakilden tiyatro ve kahvehaneler için de bir propaganda zemini teşkil edeceği şüphesizdir. Hattâ Avrupada bu gibi neşriyatı nakledilen müessseseler radyolara bir ücret bile vermektedirler.

T.M.

Muhtelif radyo haberleri

Çekoslovakyada kısa dalga istasyonu

Çekoslovakya posta ve telgraf idaresi ötedenberi muntazam programlı bir kısa dalgalı istasyon inşa ettirmek niyetinde idi. Bu arzusunu şimdiye kadar yerine getiremekteki yegâne sebep malî vaziyetin müsait olmaması idi. Artık kısa dalgalı fennin hayli tekâmülü buna imkân verdiğinden ve istasyonun imali için lâzımgelen tesisatın da temin edildiğinden dolayı böyle bir merkezin imaline hazırlıklara başlanmıştır.

1934 Salzburg Müsamereleri

Avusturyanın Salzburg şehrinde her sene yüksek sanatkârların iştirakile seri halinde bir miktar temsiller verilmektedir. Bu opera, operet ve senfofonik temsillerine dünyanın en uzak yerlerinden musiki tiryakilerinin geldikleri her sene görülen bir hakikattir. Bu temsillere ait 1934 programı hazırlanmış ve her biri de Viyana radyosu tarafından nakledilecek olduğundan elde ettiğimiz temsil programını tarih ve isimlerile dercediyoruz. Sütunumuzun bu kısmını keserek saklamanız ıtavsiye ederiz.

Birincisi 28. 7. 934 akşamı Beethoven'in "FIDELIO,, operası (Rejisör Richard Strauss'un idaresinde). 2.9.34 akşamı Hofmannsthal'ın "Jedermann,, eperası verilecektir. Bunları şu temsiller takip edecektir: Mozart'ın "FIGARONUN DÜGÜNÜ,, ile "COSI FAN TNTTE". Wagner'in «TRISTN ve ISOLD» u ile Weber'in "OBERON,, operası. Bunlardan sonra Richard Strauss'un 7 0inci doğum yılının dönümü münasebetile mumaileyhin en iyi operetlerinden bir kaç tanesi oynanacaktır. En tanınmış olan Viyana operetlerinden gösterilecekleri şun'ardır: "EEKTRA, FRAU OHNE SCHATTEN, EGYPTISCHE HELENA,, ve "ROSENKAVALIER" dir. Bunları Walter Brüno idare edecek. Baştaki tarihleri yazılı iki temsilden sonrakilerin tarihleri bildirilmemiş olduğundan bunların tarih ve saatlerini o haftalardan sonraki haftalık programlarımızda bulacaksınız.

Yeni bir merkez

Isveç'in Motala şehrinde 150 kilovat kudrette bir istasyon çalışmaktadır. Şimdi bu merkezin 220 kilovat anten enerjisine yükseltileceği bildirilmektedir. İsveç posta telgraf idaresi bu yüksek dalgaların (1186 m.) pek kuvvetli bir kud retle çalışması lâzımgeldiği kanaatindedir.

Pek kıymetli avukatlarımızdan Haşim Refet Beyefendi önümüzdeki haftadan itibaren İstanbul radyosunda halkın istifadesini mucip olacak bir seri konferanslar verecektir. Bunların birincisi 22 Şubat Perşenbe günü akşamı "HUKUKTA CINSIYET FARKLARI" mevzuu üzerine olacaktır. Radyosu olan okuyucularımız bu faydalı konferansı dinlemelerini tavsiye ederiz.

FRANZ LEHAR KONSERİ

15.2.934 Perşembe akşamı Viyana radyosundan dinliyeceğimiz Tauber, Mel. Novotna ve konseri idare edecek olan Franz Lehar

Meşhur operetçi Franz Lehar sanat hayatının evci balâsında bulunmaktadır. Lehar yarın akşam (15,2,934) Viyananın en büyük konser salonunda kendi eserlerinden terekküp eden bir konser idare edecektir. Bu salonda bir zamanlar dünyaca tanınmış Hans Richter Gustaw Mahler ve hattâ Richard Wagner ile Verdi Laharın durduğu bu yerden büyük konserler idare etmişlerdi. Lahrın idare edeceği takım Viyana Filharmonik heyetidir. Takıma Tenor Richard Tauber ile Sopran muganniye Jarmile Novotna iştirâk edeceklerdir. Muhteterem karilerimizin bu konseri yarın akşam Viyana radyosundan dinlemelerini tavsiye ederiz.

Karilere cevaplar

Şişlide Rıdvan Beye:

Karilerimizden Rıdvan Bey bize iki üç satırlık bir mektupla bize şu suali soruyor: "Kısa dalgalı merkezlerin bir kısmı bazan pek iyi alınırken ayni merkez bazan gayet zayıf işitiliyor ayni merkezi kısa fakat başka bir dalgada daha iyi alabiliyoruz, acaba sebebi nedir?,, Muhterem kariimizin bu sualini pek enteresan bulduğumuz için diğer kısa dalgalı aleti olan karilerimizin de istifade edeceklerini ümit ederiz.

Kısa dalgalı aletlerin çalışma saatlerinden bir kaç defa bahsetmiştik. Meselâ Daventri ve Königsvusterhausen istasyonları gündüz ve gece muhtelif saatlerde muntazam konser ve haberler neşrederler. Bunlar alelekser emisyonlarını çift dalga üzerinden yaparlar. Meselâ programlarını Amerikadan işitilmesi için mürsile anteninin Amerikaya tevcih edilmesini ve Asya veya Afrikadan işitilmesi lâzımgeldiğini de ikinci bir dalgadaki merkezi istimal ederler. Bunun için bittabi buradan zayıf işittiğimiz merkezin anteni Amerikaya müteveccihen neşriyat yapan merkezdir. Anteni Afrika ve Asyaya doğru hesap edilmiş anten ile çalısan merkez de buradan mükemmel işitilir. Şunu da ilâve edelim ki bazı günlerde kısa dalgalı merkezlerin pek fena ve hattâ gayri müsait havalarda çok fadingli veya hiç işitilmemesi de vakidir. Kısa dalgalar kuru havalar ile yaz günlerinde çok daha iyi alınır. Kısa dalgalı aletinizin kaç lâmbalı olduğunu bilmiyorum, fakat kısa dalgaları iyi alabilmek için her halde fazlaca lâmbalı bir alet ile daha iyi neticeler alınır.

Münevver Hanımefendi:

Radyonuzdaki yeniliklerden memnuniyetle bahsettikten sonra programa bir de "kadın,, saati ilâve edilmesini arzu ettiğinize memnun olduk. Fakat bu neşriyatı da Mes'ut Cemil B. in İdare etmesi bilmem ne dereceye kadar doğru olur?. Mes'ut Cemil Bey musikiye iştirak eder, Mes'ut Cemil Bey spikerlik eder, Mes'ut Cemil Bey çocuk neşriyatını idare eder, Mes'ut Cemil Bey Ajans haberlerini ilân eder, Mes'ut Cemil Bey şiirler okur, Mes'ut Cemil Bey bilmem daha neler yapar? "Kadın,, saati için her halde bir hanımın davet edilmesi daha münasip olur.

Münevver Hanımın bu makul teklifinin şirketçe kabul edileceğini umarız.

İkaroz yatı Yola çıkıyor

Geçenlerde Avusturya darülfünun talebesinin bir propaganda ve tetkik seyahatine çıkacağını bildirdiğimiz İkaros büyük deniz yatı 10 Şubat 1934, cumartesi günü İtalyanın Cenova şehrinden hareket ederek ilk önce Nice (Nis)e gidecek tir. Gemiye tesis edilmiş olan kısa dalgalı radyo istasyonu ile Viyana daimî olarak gemi ile hali muhaverede bulunacaktır. Yat Niste bir kaç gün durduktan sonra tekrar Cenovaya dönecek ve oradan büyük propaganda seyahatine başlayıp Napoli, Girit, Mısır, Kudüs, Anadolu sahillerine uğrıyarak Istanbula gelecektir. Istanbulun şayanı temaşa eski ve yeni bütün güzel sanatları ihtiva eden müze ve camiler gezilerek bunlar ayni günde İkaros yatındaki kısa dalgalı radyo göndericisile neşredilecektir. Neşriyat Viyanadan ahzedilip büyük Viyana radyosu ile umuma dinletilmek suretile memleketimizin güzellikleri yabancılara tanıtılmış olacaktır. Yat buradan doğru Yunanistana hareket ederek orada tetkiklerine devam edecektir. Yatın içerisine kısa dalgalı merkezi imal eden zat Avusturyanın tanınmış OE 1 FH işaretli kısa dalgalı amatör merkezinin sahibi Herss Fritz Haas'tır. Mumaileyh seyahate iştirâk ederek bütün neşriyatı bizzat idare edecektir. Kısa dalgalı istasyon denizde bulunması hasebile yalnız Avusturyadan iyi işitilmekle kalmayıp şimalî Almanyadan bile işitileceği tahmin edilmektedir.

İngiliz merkezleri kuvvetleşiyor

Şimdiye kadar erken saatlerde İngiliz merkeleri yalnız kısa dalgalı radyo aletlerile dinlenebilmektedir. Bu aletlerede herkes sahip olmadığından İngilizler normal dalgalardaki merkezlerinden bazılarını yakında kuvvetleştirmek tasavvurundadır.

Avrupa radyoları spikerlerinin en genci Bratislava (Çekoslovakya) radyosunda ifayi vazife etmektedir. Mel Horak'ın sesi de pek incedir.

Milletler cemiyeti Ve radyo

Milletler cemiyeti beynelmilel radyo müsalehasını temin etmek için mühim bir plân hazırlamaktadır. Beynelmilel teşriki mesaî müessesesi tarafından tanzim olunan bir mukavele projesi Milletler Cemiyeti büyük şûrasına arzedilmiştir. Bu makale heyeti umumiye tarafından edilgi takdirde devletlerin biribirlerine karşı radyo vasitasile tahrikât propagandası yapmaları menedilmiş olacaktır. Çünkü mukaveleye dahil olan memleketlerin her biri diğer memleketin ahalisine hitap edecek neşriyattan feragat etmeği taahhüt eyliyecektir. Milletarasındaki ahengi bozmağa matuf her türlü propagandadan sarfınazar olunacaktır. Bütün radyo istasyonları bu esaslar dahilinde kontrol altında bulundurulacaktır. Diğer taraftan Cenevrede Milletler Cemiyeti tarafından tesis edilen radyonun tevsii ve muntazam neşriyat yapmasının temini işile meşgul olacak komisyon riyasetine Milletler Cemiyetindeki Italyan heyetine mensup zevattan Massimo Pilottli tayin edilmiştir. Bu komisyonun vazifesi Prangins'teki milletler cemiyeti radyo istasyonunu mürakabe etmek ve yapılacak neşriyat için hazırlıklar yapmaktan ibarettir. Yevmî neşriyat işlerine milletler cemiyeti matbuat dairesi müdürü olan Holândalı Odrian Pelt tayin olunmuştur.

AMELÎ BİLGİLER

Akümülatöre yapılacak muamele

Yedek olarak hiç bir zaman anot bataryası satın alınıp muhafaza etmek doğru değildir. Ancak kullanılmakta olan batarya bitince yenilenmelidir. Zira bayatlayınca bataryanın voltajı kullanılmadığı halde düşer. Anot bataryalarını ratip veya fazla sıcak ve güneşli yerlerde muhafaza etmek caiz değildir. Bir de çocukların bunlarla oynamamaları yüksek cereyanın tesirile büyük sakatlıklara sebebiyet verebilir. Batarya mümkün olduğu kadar kısa teller ile ve aletin yakininde olarak kullanılırsa daha iyi kontakt elde edilir. Şayet cep pillerini biribirine birleştirerek yüksek voltlu bir anot cereyanı temin edilmek istenildiği takdirde bunların arasında bir bozuk bulunmamasını temin için her birinin ayrı ayrı voltmetre ile ölçülmesi icap eder. Arada bir bozuk pil çıkarsa hoparlörde parazite benzer çıtırdılar ve ıslık sesleri neşreder. Bataryaları pek sık ölçmek doğru olmaz. Çünkü her ölçülüşte kontakt tesirile biraz kuvvetten düşer.

İstanbula neden Seyyah gelmiyor?

Vapurlardan alınan liman resmini ağır buluyorlar

Istanbula niçin seyyah gelmiyor? Bu mesele şimdiye kadar bir çok kereler tetkik edilmiş ve bu hususta pek çok mütalealar serdedilmiştir.

Serdedilen mütalealar arasında İstanbul bir seyyah şehri olmadığı beyan edildiği gibi, gelen seyyahlara kolaylık gösterilmediği ve bilhassa liman resimlerinin pek ağır olduğu zikredilmektedir.

Bu sebepler arasında bu son nokta bilhassa nazarı dikkati celbetmektedir. Istanbul limanına gelen bir seyyah vapurunun tediye etmekte olduğu resimler, diğer Avrupa şehirlerinde seyyah vapurlarından alınmakta olan resimlerden kat kat fazladır. Bunun için serdettiğimiz misal, bu iddiayı pek canlı bir surette isbat etmektedir.

Limanımıza kaç defa seyyah getirmiş olan Vice Roy of İndia vapurlarının uğradığı limanlarda tediye ettiği resimler mukayese edilmiş ve şu netice elde edilmiştir:

Vice Roy of İndia vapuru muhtelif kalem liman resimleri olarak Septede Türk lirası hesabile 413 lira 45 kuruş, Barselonda 711 lira 38 kuruş, Napolida 1008,73 kuruş, Atinada Faleride 726 lira 31 kuruş, Montekarlo - da 530 lira 81 kuruş, İstanbulda da 2,178 lra 69 kuruş resim tediye etmiştir. İstanbulda verilen resimlerin müfredatı şudur:

	T. L.
Sıhhiye rüsumu	402,73
Liman rüsumu	53,45
Fener rüsumu	608,67
Şirket vapurlarının kirası	630,82
Rıhtım ücreti	173
Klağuzluk, Çanakkale ve Boğaziçi	320
Yekûn	2178,69

Acenteler seyyah vapurlarının bilhassa liman resimlerinin fazlalığından dolayı limanımıza uğramadıklarını beyan etmektedir.

Türkiye Turing ve Otomobil klübü geçende alâkadar makamata takdim ettiği bir raporda seyyah vapurlarından alınmakta olan resimler indirildiği takdirde seyyah miktarının artacağına dair hükûmetin nazarı dikkatini celbetmiştir.

Bu sene şehrimize gelecek olan seyyahlar geçen seneye nisbetle daha fazladır. Bununla beraber bu miktar arzu edildiği miktardan çok dündur.

Erzincanın Kurtuluşu

Bu tarihin yıldönümü dün yapıldı

Erzincanın kurtuluş bayramının yıldönümü, şehrimizdeki Erzincanlılar tarafından dün akşam Halkevinde parlak merasimle tesit edilmiştir. Merasime saat 17 de İstiklâl marşı ile başlanmıştır. Bundan sonra Tıp talebesinden Sadi Hâşim Bey kürsüye çıkarak merasimi açmış ve Erzincanlıların bayramlarını tebrik etmiştir.

Bundan sonra Zeki Bey kürsüye gelerek Erzincanın esaret devresi olan birbuçuk seneye yakın bir zamandaki hâtıralarını, hâdiseleri nakletmiş, Erzincanın 7 bin Türk kurban verdiğini söyliyerek, düşmanın nasıl zulüm ve işkence yaptığını, millî kuvvetlerin mücadelesini, nihayet kurtuluş gününü anlatmıtşır. Zeki Bey şiddetle alkışlanmıştır. Müteakiben Cihat Bey söz alarak bugünkü Erzincanın iktısadî ve içtimaî hayatına ait izahat vermiş, Erzincanlıların sanayi ve ziraat işlerine olan kabiliyet ve istidatlarından bahsetmiştir. Cihat B. den sonra Belkis Hanım kürsüye gelerek Erzincana ait hâtıralarını nakletmiştir. Merasimin sonunda makamatı âliyeye tazim telgrafları çekilmesine karar verilerek toplantıya samimî bir hava içinde nihayet verilmiştir.

Halkevi

Bugün de sergi ve müzeler kongresi var

Halkevinin, Müze ve Sergi şubesi komite intihabı bugün saat 17 de Cağaloğlu merkezi salonunda yapılacaktır. Bu vesile ile Halkevi talimatnamesinin bu şubeye ait kısmını aşağıya çıkarıyoruz.

" Müze grubunun iştigâl ve faaliyet sahası başlıca şunlardır.

A) Mensup olduğu Halkevi mıntakasındaki tarihî eser ve abidelerin iyi muhafazası hususunda alâkadar makamları tenvir eder. Bu eserlerin muhafazası maksadile teşekkül eden hususî cemiyetlere müzaheret eder.

B) Halkevinin bulunduğu yerde resmî müzeler varsa onları zenginleştirmeğe, eksiklerini tamamlamaya, yoksa bunların kurulmasına çalışır. Tarihî abidelerin fotoğraflarını almak, mükün olan yerlerde alçıdan küçük modellerini yaptırmak, üzerindeki yazıların fotoğraf veya kopyelerini almak.

C) Teberru veya maddî imkân varsa satın alma suretile tarihî kıymeti haiz eski yazılar, ciltler, tezhipler, divanlar, minyatürler, çiniler, halılar ve nakışlar gibi millî kültür vesikalariyle eski millî kıyafetler, oyalı yazmalar, çevreler eski kılıçlar, yatağanlar, tüfekler, tabancalar, ve alelumum silâhlar, sedef, altın, gümüş ve sair kakmalar ve oymalar gibi millî etnografya vesikalarını toplamaya çalışmak suretile mahalli müzelerin tevessü ve teşekkülüne hizmet eder.

Halkevi kütüphanesi

Halkevi kütüphanesinin tevsii işi bitmiş ve kütüphane dünden itibaren açılmıştır. Kütüphane 150 okuyucu alır bir hale getirilmiştir. Kitap adedi de 2400 e iblâğ edilmiştir. Mecmua ve gazeteler bu yekûnun haricindedir.

İki senelik krogram yapılacak

Halkevi müze ve sergi şubesi kongresi bu akşam saat 17 de toplanacak tır. Bugünkü kongreden sonra Halkevi şube kongreleri bitmiş olmaktadır. İki gün sonra yeni komiteler, muamelâtı ve hesapları eski komitelerden devralacaklardır. Bu ayın sonuna doğru bütün şube komiteleri umumî bir toplantı yaparpak önümüzdeki iki senelik mesasi devresine ait bir çalışma programı yapacaktır.

23 şubatta Halkevlerinin kuruluşunun ikinci yıldönümü olduğu için tesit merasimi hazırlıkları yapılmaktadır.

Konferans ve temsil

Halkevinden :

16-11-1934 cuma günü akşamı saat 20,30 da, Tepebaşında Meşrutiyet caddesindeki, Evimiz Beyoğlu kısmında Vasfı Rıza Bey tarafından Tiyatro hakkında bir konferans verilecek ve temsil şubemiz (Mete) piyesini temsli edecek tir. Arzu edenler gelebilir. Çocuk kabul edilmez.

Maarifte

Bir mektep muallimi

Aldığêmız malûmata göre Uluköy muhtelit ortâ mektebi beden terbiyesi muallimi Fikri Bey, görülen lüzum üzerine vekâlet emrine alınmıştır. Umumî müfettiş Harunülreşit Bey bu hususta tahkikat ve teftişlere başlamıştır.

Alpullu fabrikasının filmi mekteplilere gösteriliyor

Ticaret müdürlüğü ilk mektepte ve orta tahsil talebesinin iktısadî işlere ait bilgilerini genişletmek için Alpullu fabrikasının pancar ve şeker istihsalâtı hakkındaki filmlerini mekteplerde göstermeğe başlamıştır.

Sıhhiye vekili iyileşti

Bir kaç gündenberi gripten rahatsız bulunan Sıhhat ve İçtmaî muavenet vekili doktor Refik Bey iadei âfiyet etmiştir.

İstanbul meb'usu İbrahim Tali B. dün Tokatlıyan oteline giderek Refik Beyi ziyaret etmiştir.

İktısat Vekâletinde

Memurların takdir, taltif ve tecziyeleri hakkında mühim bir tamim

İktısat vekâletinden şehrimiz iktısat vekâleti teşkilâtına mühim bir tamim gelmiştir.

Alâkadar memurlar nezdinde büyük bir alâka ve memnuniyeti celbeden bir tamimin ehemmiyeti , memurin kanununun vekâlet makamına bahşettiği hakkın vekâlette ilk defa istimal edilmekte ve bu suretle memura iyi veya fena hareketlerinin makamca takip ve nazara alınmakta olduğu teminatını vermekte olmasından dolayıdır. Metni itibarile de şayanı dikkat ve takdir olan bu tamimi aynen naklediyoruz:

1 — Türkiye cümhuriyeti İktısat vekâleti memurunun omuzuna yüklenen vazife, daima hususî bir ağırlığı ve çok büyük bir değer ve ehemmiyeti ihtiva eder. Her memur , vazifesinde son derecede hassas olarak ve bulunduğu mühit ve işte, millî iktısat ve onun esaslı şekillerde yayımı icaplarına hizmet için yol ve fırsat arayıp emek vererek, bu ağır ve şerefli sıfata liyakatinin delillerini göstermeğe mecburdur.

Geçen yıl tetkik seyahatim esnasında, mıntakanın esas ihraç mallarından birisi olan zeytin ve istandardizasyonu hakkında talimat verdiğim Bursa İktısat müdürü Necdet Beyi, bu sene, bu işte bu tarzda çalışmış gördüğüm - den, kendisini alenen takdir ediyorum.

Vazifesinde dikkatli olanları takdir kadar, kayıtsız ve ihmalci olanları da takip prensibimi bu vesile ile bütün vekâlet arkadaşlarıma hatırlatırım.

2 — Bursa İktısat müdürlüğüne, vekâlet zat işleri müdürlüğüne, mıntaka ticaret, iktısat, sanayi müdürlüklerine maiyetlerindeki memurlara da bildirmek üzere tebliğ edilmiştir.

10-2-1934 Ankara İktısat vekili Mahmut Celâl

Sahte mi?

Ne evet, ne hayır.. denebiliyor

Kapalıçarşıda kuyumcularda sahte bir inci satıldığı iddiasını yazmıştık. Bu hususta tahkikat yapan belediye müfettişi Necati Bey tahkikatını ikmal etmiş ve fezlekesini belediyeye vermiştir. Öğrendiğimize göre tahkikat sonunda müsbet bir neticeye varmak mümkün olamamıştır. Çünkü inciyi tetkik için teşkil edilen ehli vukuf azası dahi noktai nazar ihtilâfına düşmüş ve neticede şu üç kanaat meydana çêkmıştır: 1 — İnci hakikîdir. 2 — İnci sahtedir. 3 — İnci kültive denen bir nevi cinstendir. Ehli vukuf azası 140 liraya satılan inciye 20 liradan 150 liraya kadar kıymet koymuşlardır. Bu vaziyet karşısında belediye, inciyi 140 liraya satan kuyumcu hakkında, sahte inci sattı, iddiasını ileri süren müşterinin fikrine iştirak etmekte tereddüt etmektedir. Yalnız tahkikattan, muhaminlerin suiistimal yapmadıkları anlaşılmıtşır. Belediye, incinin vaziyeti hakkında kat'i bir karar vermek için yeniden tetkikata girişmiştir.

Bir Fransız muharriri şehrimizde

Fransız muharrirlerinden Mösyö Francis Carc bir kaç gündenberi İstanbulda bulunmaktadır.

Carco muhtelif memleketlerde apache külhanbeyi tipleri hakkında tetkikat yapmaktadır.

Bu tetkikatının neticesini "Paris - Soir,, gazetesinde neşredecektir.

Muharrir bu maksatla Akdenizde bir seyahate çıkmış Barselon, Cezaire gitmiş ve oradan İstanbula uğramıştır. Francis Carco şehrimizde külhanbeyler hakkında tetkikatta bulunmak için zabıtadan muavenet istemiş ve bu tetkikatı esnasında refakatine bir memur verilmiştir.

Hariciye vekili bu sabah geliyor

(Başı 1 inci sayıfada)

Pireden ayrılırken

ATİNA, 13 (Mi liyet) — Türkiye Hariciye vekili Tevfik Rüştü Bey dün parlak merasimle teşyi edilmiştir. Teşyi merasiminde Yunan Hariciye na zırı M. Maximos, Türkiyenin Atina se firi Enis Bey, Türk sefarethanesi er - kânı, Türk konsolosu, Yunan Hariciye nezareti yüksek erkânı ve diğer bir çok resmî zevat hazır bulunmuşlardır. Tevfik Rüştü Beyi hâmil olan vapur Pireden ayrılırken, limanda bulunan Yunan ve ecnebi bandıralı bütün va - purlar düdük öttürmek suretile selâm lamışlardır. Bu sırada rıhtımda bulunan kalabalêk bir halk kütlesi de Tevfik Rüştü Beyi alkışlıyorlardı.

Tevfik Rüştü Bey ayrılırken, Yunan gazetecilerine vuku bulan beyanatında, bir taraftan Atinadan ayrıldığı için duyduğu teessürü, diğer taraftan misakın imzasile Balkanlar i - çin tahakkuk ettirilen muazzam işten dolayı hissettiği sevinci ifade etmiştir.

Tevfik Rüştü Beyin Yunan gazetecilerine beyanatı

ATİNA, 13 (A.A.) — Tevfik Rüştü Bey, Atinayı terketmeden evvel Atina Ajansı müdürü M. Vekiarellis'i kabul etmiş ve kendisine şu beyanatta bulunmuştur:

— Atinadan büyük bir heyecan i - çinde ayrılıyorum. Arkadaşlarımla müştereken yapmış olduğumuz güzel işten ve vucude getirdiğimiz sulh eserinden dolayı memnumum. Her kesin hayretini celbeden cihet, mütekabil anlaşma, münasebetlerdeki tesanüt zihniyeti ve mütekabil hislerdeki ihlâstır. Atinanın güzel güneşi altında o kadar parlak bir zihniyet ki..

Türk Hariciye Vekili bundan sonra Türk-Yunan münasebat nın halisane olduğundan bahsetmiş ve sözü Balkan misakına naklederek şunları ilâve et - miştir:

— Atinanın berrak ve güzel sema - sı altında imza edilmiş olan bu misak, şüphe ile karşılanamaz, zira misakın kendisi de berraktır, onda karanlık fi kirler yoktur, gizli bir tarafı mevcut değildir.

Nihayet Vekil Bey, Yunan milletinin Gazi Hazretlerine karşı izhar ettiği hürmetten ve kendisine karşı da gösterdiği dostâne kabulden dolayı necip Yunan milletine ve Atina mat - buatına şükran ve minnetlerini beyan etmiştir.

Misak Balkan hudutlarını geçmiyor

Nim resmî Le Mesager d'Athènes gazetesi misak hakkında yazdığı bir baş makalede diyor ki :

"Balkan antantı misakı... Daha dün bu antant bir rüyadan, cesurane gayretlerin hedefini teşkil eden bir rüya dan başka bir şey değildi. Bugün mad dî ve el ile tutulur bir hakikat haline girmiştir. Şüphesiz misak tamam de - ğildir. Çünkü noksansız şeklini alması için altı imzayı ihtiva etmesi icap ederdi. Fakat niçin iki hükûmet Belgradd atemsil edilmediler? Diğer dört hükûmet, misakı tam şekline getir - mek için ellerinden geldiği kadar bütün imkânları sarfettiler. Hattâ şimdi bile Bulgar hükûmetinin herhangi bir netice çıkarmaktan içtinap ediyorlar. Zira böyle bir netice çıkarmak, Bulgaristanın hâlâ arazi emelleri beslediğini kabul etmeklue müsavi olur. Zamanın ve aklê selimin Bulgar zi - mamdarları üzerinde bir tesir hâsıl etmesi ümidini muhafaza etmek daha iyi bir hareekt olur. Diğer taraftan misakın tamamile Balkanlı olan mahiyeti, bazı Başvekâletlerdeki tefsir - ler hakkında dönen şayiaları da kısa kesmiştir. Misak Balkan hudutlarını geçmiyor, âkıtleri hudutlarından dı - şarıya sürüklemiyor."

M. Titulesconun cevabı

ANKARA, 13 (A.A.) — Balkan misakının imzası münasebetile Bal - kan birliği Türk milli grupu tarafından gönderilen telgrafa Romanya Hariciye nazırı M. Titulesco şu cevabı vermiştir: Balkan konferansı Türk grupu reisi Hasan ve umumî kâtibi Ru - şen Eşref Beyefendilere;

Balkan anlaşma misakı münasebetile izhar lûtfunda bulunduğunuz hissiyattan derin surette mütehassis ol - dum. Vazifemizde sizlerin çok mümtaz bir rol oynamış olduğunuz Balkan konferansının mesaisi sayesinde mu - vaffak olduk. Bütün Balkan milletlerinin kardeşliğini arzı temamiyetimize riayet ve menfaatlerimizin müteka bilen anlaşılması esasına müsteniden tahakkuk ettirinceye kadar vazifemize devam mecburiyetindeyiz.

İsmet Pş. Hz. nin telgrafı

ANKARA, 13 (A.A.) — Balkan itilâfı misakının imzası münasebetile Balkan Birliği konferansı Türk millî grupu namına gönderilen telgrafa başvekil İsmet Paşa hazretleri şu cevabı vermişlerdir:

Balkan birliği Türk grupu reisi B. M. M. reisi vekili Hasan Beyefendiye,

Dört Balkan devleti arasında, Balkan yarımadası üzerindeki hudutlarının tesanüt ve kefaletini temin eden Balkan anlaşma misakı Atinada imzalanması münasebetile hakkımda izhar buyurulan lütufkâr duygulardan dolayı samimî teşekkürlerimi takdim ederim.

Balkanlarda sulhu selâmeti ve Balkan milletleri arasında tarihî ve coğrafî mukadderat birliklerinin icap ettiği güzel münasebetlerin inkişafını istihdaf eden bu misakın âkit ve imzasını, senelerdenberi devam eden mesaisile Balkan milletleri arasında ilk anlaşma ve kaynaşma duygularını u - yandırmış olmakla iftihar edebilecek olan Balkan Birliği Türk grupunu temsil eden samimî duygulu yüksek şahsiyetinizi de sevgi ve saygı ile tebrik ederim efendim.

BAŞVEKİL
İSMET

Gene Türk millî grupu tarafından Balkan birliği konferansı reisi M. Papanastasyuya gönderilen telgrafa müşarünileyh şu cevabı vermişlerdir:

Balkan birliği Türk grupu riyasetine

Asil duygularınıza ben de tamamile iştirak eder ve misakın imzalanması münasebetile sizlere kalbî tebriklerimi bildirirken ben de ümit ediyorum ki, bu misak bütün Balkan milletlerinin biri birlerine yaklaşması ve aralarında mesai ortaklığı etmesile tamamlanacaktır. Bütün gayretlerimizi bu hedefe hasır ve sarfedeceğimi sizlere temin ederim.

Papanastasyu

Temps ve misak

Temps gazetesi misak hakkında yazdığı bir başmakalesinde ezcümle diyor ki:

"Sarih üç maddede tekâsüf ettirilen misak, Balkanlarda sulhu kuvvetlendirmek yolunda geniş bir teşriki mesai için sağlam bir temel teşkil ediyor.

Ve dünyanın bu köşesindeki milletlerin refahını inkişaf ettirmek zira söylemeğe lüzum yoktur ki, misakta böyle bir kayıt olmasa bile, siyasi teşriki mesai ile iktısadî teşriki mesai de beraber yürüyecektir.

Bu misak, vuzuh ve sıhhati itibarile şimdiye kadar aktedilmiş diğer bütün misakları geçiyor. Bu noktadan da birinci derecede bir vesikadır. Balkan antantı, küçük itilâf misakına benziyor. Zira ayni gayeleri istihdaf ediyor. Birinci madde tatbikatta şimdiki hudutları mütekabilen taahhüt ettiği için bir nevi tedafüî ittifak sayılır.

Bulgaristanın bu misaka niçin imzasını koymadığı malûmdur. Bulgaristan her hangi bir cebir vasıtasına müracaatı düşünmemekle beraber, taleplerini prensip olarak muhafaza etmek istiyor. Sadece Milletler Cemiyeti misakının on dokuzuncu maddesine bağlı kalıyor. Bu madde şudur: "Asamble, gayri kabili tatbik hale gelen muahedelerle, muhafazası dünya sulhunu tehlikeye koyabilecek beynelmilel vaziyetlerin yeni bir tetkikten geçirilmesi için cemiyet azasını zaman zaman içtimaa davet edebilir.„

Fakat misakın aktedildiği şekilde Bulgaristana ve yahut her hangi bir devlete tevcih edildiğini zannetmek hata olur. İmza edilen misak Sofya hükûmetinin komşularile münasebetlerinin inkşafına mani değildir.„

Temps gazetesi misakın ikinci maddesine ehemmiyet veriyor. Diyor ki:

"Zira âkit devletlerin gayri âkit Balkan devletlerinden biri ile, diğerlerinin muvafakati olmaksızın, münferit anlaşmalar yapmasını menediyor. Balkan antanti, küçük itilâf gibi bir blok gibi rol oynayamıyacaktır. Fakat yalnız Balkanlar sahasında.. Bu da pek tabiidir, zira menafi iştiraki bu sahada tahdit edilmiştir. Bu maddenin asıl ehemmiyeti de dört devletin müşterek bir siyasi cephe teşkil etmeleridir.

Balkan misakı büyük ehemmiyette bir hareket teşkil ediyor, çünkü şimdiye kadar dünyanın en karışık yeri olan bu rekabetlerin o kadar felâketlere sebep olduğu bu yerde yaşayan milletlerin, Avrupaya karşı olan mes'uliyetlerini ve ayni zamanda müstakil hayatlarının asaletlerini idrak etmiş olduklarını gösteriyor. Bu noktadan da göz önünde tutmağa değer siyasî bir cesaret örneğidir.„

Avusturyada dahilî harp devam ediyor

(Başı 1 inci sahifede)

Ottokring teki tahassungâhlarıdır.

Burası adetâ bir harabeye dönmüştür. Hava gazı deposu infilâk etmiştir.

Mitralyözlerle mukabelede bulunan Heiligenstadt, kezalik topa tutulmuştur.

İkinci daire dahilindeki elektrik fabrikası muhasaradadır.

Devlet kuvvetlerinin kati hareketleri bugün semeresini verecektir.

Viyana imdadı sıhhî merkezinden bu sabah 8 de verilip sair tahminlere esas olabilecek rakkamlara göre, yalnız ölenlerin miktarı otuz dörttür.

Tramvay ve telgraf posta ve telefon işleri, normal şekilde görülmektedir.

Bu harekât esnasında maalesef çok kan dökülmüştür. Şutsbund azasından yüzlerce kimse tevkif ve divanı harbe teslim olunmuşlardır.

Başvekil muavini binbaşı Frey, harekâtı bizzat idare etmektedir.

Bazı şehirler istirdat edildi

VİYANA, 13 (A.A.) — Resmen haber verildiğine göre, Heimvehren'ler Linzde harekete geçerek, merkez demiryolu mevkiini istirdat ve Marşandiz garını işgal etmişlerdir.

Styriada prens Starhemberg'le maiyeti şehrin istirdadma yardım etmişlerdir.

Styrada Brucken şehri pek kanlı sokak muharebeleri pahasına istirdat edilmiştir. Mühim bir amele merkezi olan Kapfembergte hâlâ müsademeler devam ediyor.

Yündenburgta vukua getirilmiş olan siperleri hükûmet kuvvetleri hücumla zaptetmişlerdir.

VİYANA, 13 (A.A.) — Eggenberg kasabasının el bombaları ile istirdat edildiği Grazdan bildiriliyor:

Şutsbund'lar perişan bir halde Goesting köyüne çekilmişlerdir. Orada hâlâ müsademeler berdevamdır.

Yalnız Gorza şehrinde ve Voroşların da ölenlerin adedi yetmiştir. Graz polis kuvvetlerinin zayiatı ise 6 ölü ve 25 ağır yaralıdır. Şehirde intizam iade olunmuştur.

10,000 nüfusun ikamet eylediği "Kral Marks" amele mahallesi gayri muhiplerin tahliyesinden sonra kısa bir top ateşini müteakip hükûmet kuvvetleri tarafından işgal edilmiştir.

Sosyalist mücahitler Tuna kıyılarına doğru ric'at etmişlerdir.

Viyana Belediye binası işgal edildi

VİYANA, 13 (A.A.) — Avusturya sosyalistlerinin umumî karargâhı ve timsalleri olan Viyana belediye binası, dün öğleden sonra hükûmet kuvvetleri tarafından işgal edilmiştir. Tanınmış bir çok sosyalistler tevkif edilmiştir.

Gratz'da müsademeler

VİYANA, 13 (A.A.) — Reuter muhabirinden:

"Stiri„ vilâyetinde Gratz'de hükûmet kuvvetlerile sosyalistler arasında çarpışmalar olduğu bildirilmektedir.

Söylendiğine göre, 26 ölü, 200 yaralı vardır.

Yukarı Avusturyada vaziyet mühim

LİNZ, 13 (A.A.) — Havas ajansından:

Yukarı Avusturyanın hükûmet merkezinde dün mühim hâdiseler olmuştur.

Polis , karışıklıklar neticesinde millî sosyalist fırkasını muhasara etmek mecburiyetinde kalmıştır.

Buraya geceleyin, bir Schutzbund müfrezesi toplanmıştır.

Polis gelip te kendilerile görüşmek istediği zaman bunlar polise ateş açmıştır.

Polis kuvvetleri, "Chabrol„ kalesine bombalarla hücum etmişlerdir. Polise askeri kuvvetler de yardım etmiş ve kale hücum neticesinde zaptedilmiştir.

Bir çok ölü ve yaralı vardır.

Vaziyet mühimdir. Çünkü civar fabrika işçileri kütle halinde belediye binasına doğru yürümektedirler.

Bütün kışla efradı intizar vaziyetindedir.

Tuna tezgâhları topçu ateşi altına alınmıştır. Bir çok yaralılar vardır.

Gratz'da ilân edilen umumî grev hükûmetin almış olduğu seri tedbirler karşısında muvaffakıyetsizliğe uğramıştır.

Sosyal demokrat belediye reisinin yerine hıristiyan sosyal birisi getirilmiştir.

Hükûmet vaziyete hâkim olacağa benzeyor

VİYANA, 13. A.A. — Saat 1,15 te neşredilen ve resmî bir membadan verilen tebliğe göre bir kaç saate kadar mağlûp edileceği tahmin edilen bir kaç mukavemet merkezi müstesna olmak üzere, meşru kuvvetler vaziyete hâkimdir.

Viyanada "Ottakring iş evi„ polis tarafından zaptedilmiştir. Ve mukavemet eden bir tek işçi merkezi kalmıştır.

Binaenaleyh , sosyal - demokrat fırkası tarafından ilân edilmiş olan grev muvaffak olamamıştır.

Demiryollar ve P. T. T. hizmetleri tabii bir şekilde yapılmaktadır. Bir şebeke müstesna her tarafta elektrik cereyanı temin edilmiştir.

Gartzda Süri vilâyetinin ve yukarı Avusturyanın her tarafında sükûnet tamamen iade edilmiştir.

Diğer vilâyetlerin hiç birinde intizam bozulmamıştır.

Şimdiye kadar, sosyal demokratların teşebbüslerile mütehayyir olan nazilerin hiç bir noktada müdahaleleri görülmemiştir.

Gece yarısına doğru, hükûmet , duvar ilânları ve radyo vasıtasile halka bir hitabede bulunmuştur. Hitabede meşru kuvvetlerin intizamı iade ettikleri hükûmetin vaziyete tamamile hâkim olduğu bildirilmektedir.

Hükûmet, halkı soğuk kanlılığa ve sükûnete davet etmektedir.

Alman gazeteleri fazla bir şey söylemiyorlar

BERLİN, 13 (A.A.) — Volf ajansından:

Avusturyadaki hâdisatı tefsir eden Berliner Tageblatt gazetesi diyor ki: "Avusturya işçileri usanmak bilmiyen siyaset tellâllarına, post kavgası eden bazı kimselerin mücadelelerine ve kendi aralarındaki kavgalara kurban gitmişlerdir.

Bütün bu işler, onların aleyhine neticelenmiştir. Dün gece Viyananın işçi mahallelerinde boşu boşuna bir çok kan dökülmüştür.„

"Tag„ gazetesinin mütaleasına göre, Avusturya milletinin hakikî huzur ve sükûna kavuşması, ancak irfan vasıtasile mümkündür.„

"Rhin ve Westphalie„ gazetesi de eğer Avusturya milleti, Londra, Paris ve Pragdan idare edilmeyip te kendi bildiği gibi kendi kendini idare hususunda serbest bırakılmış olsa, Avusturya meselesi kökünden halledilmiş olur„ demektedir.

Bir mevkuf öldü

VİYANA, 13. A.A. — Polis müdürlüğünde mevkuf bulunan sabık belediye reisi M. Seitz kalp sektesinde ölmüştür.

BERLİN, 13 (A.A.) — Viyana hâdiselerini Berlin büyük bir ihtirasla takip etmektedir. Resmî mahafil kat'î bir sükût muhafaza ediyorlar. Fakat, alelûmum matbuat, umumî grevin, M. Dollfuss için ciddî bir ihtar teşkil edeceği kanaatindedir. Ve şayet son dakikada devlet idaresine nazi hareketinin sokulması için bir teşebbüs yapılmazsa Avusturyanın Marksist bâdiresi içine düşeceğini yazmaktadır.

Binalar berhava ediliyor

VİYANA, 13. A.A. — Polis bu sabah Ottakring mıntakasında mitralyozla mücehhez sosyalistlerin işgal ettiği üç binayi berhava etmiştir. Ölenlerin adedi meçhuldur. Belediye reisi Setz ile diğer nafiz bir sosyalist lideri hapsedilmiş diğer iki lider Ottobauer ve sabık millî müdafaa nazırı Deutsch Çekuslovakyaya kaçmıştır. Amele mahallelerindeki müsademeler sabahın saat beşine kadar devam etmiş ve bu saatte hükûmet kuvvetleri patlayıcı vasıtalarla karşı tarafın mukavemetini kırmıştır. Hükûmet Linzede vaziyete hakim bulunmaktadır.

Son vaziyet

VİYANA, 13. A.A. —Kor bro bildiriyor : Linzde polis ve asker sosyalistlerin ellerinde bulunan binaların ekserisini işgal etmiştir. Steyrue de sosyalistlerle icra kuvvetleri arasında müsademe olmuştur. Askerler burada da sükûn ve intizamı iade etmişlerdir. İstirya, Eggenberg ve Bruckanmur'da sosyal demokratlar bir takım müfritane hareketlerde bulunduklarından buralarda askerlerin müdahelesine mecburiyet hasıl olmuştur. Memleketin sair havalisinde ve bilhassa Viyanada tam bir sükûn hükûm sürmektedir. Her tarafta şimendüferler ve telefonlar işlemektedir. Hükûmet bütün Avusturyada vaziyete hakimdir.

Hükûmet intizam ve süküne karşı yapılan bu caniyane suiskatleri en şiddetle tedbirlere müracaat ederek imha etmeye azmeylemiştir. Viyanada elektrik tenviratı tekrar başlamıştır. Belediye dairesi polisler tarafından işgal olunmuştur. Bu harekâtta methaldar bir çok hükûmet memurları tevkif edilmiştir. Linzde sükûn iade olunmuştur.

Fransada grev

(Başı 1 inci sahifede)

sılmış olan Action Française'in hususî bir nüshasından başka hiç bir gazetenin çıkmamış oluşudur.

Bir çok atelyeler, küçük ticarethaneler açık kalmışlardır. Yalnız sosyalistlerle komünistlerin öğleden sonra bir alay teşkil ettikleri Vincennes mahallesinde hepsi kapalı kalmışlardır.

Dahiliye nezareti umumî grevin öğleye kadar hemen her tarafta tatbik edildiğini bildirmektedir.

Trenler tabii bir şekilde çalışmışlardır. Metro faaliyeti ağır olmuştur. Su, havagazı, ve elektrik hizmetleri temin edilmiştir.

P. T. T. grevi hemen hemen umumidir. Maden sanayii grevi ise yüzde kırk ile kırk beş nisbeti arasında tatbik edilmiştir.

PARİS, 13.A.A. — Dün Pariste yapılan büyük tezahürat başlangıçtan daha asabi bir şekilde bitti. Paris kapılarına gelen komünistler Belville, ve Menilmontant'a çıkmak istemişlerdir. Tezahüratı idare edenlerle polisin soğuk kanlılığı sayesinde müsademe olmamış, tezahürcüle bayraklarını indirerek yan sokaklara dağılmağa razı olmuşlardır.

Tezahüratçıların yekûnu 30,000 kadardı.

Polis müdürü, polislere sakin olmaları için nasihatler ve toplanıp dağılmaları için küçük kalabalıkların geçmelerine müsaade etmelerini söylemiştir.

Vilâyetlerde

PARİS, 13 .A.A. — Reuter ajansı muhabirinden : Dün Marsilyada ciddî boğuşmalar olmuştur. Beş sivil ağır ,12 polis hafif surette yaralanmışlardır.

Akşama doğru borsa önünde ve Cannebiere'de boğuşmalar devam ediyordu. Marsilyada 60.000 grevci tezahürada bulunmuştur.

PARİS, 13 .A.A. — Reuter muhabirinden :

Birçok şehirlerde sükûnet olmasına mukabil Roubaix, Dunkerque'de grevciler ile bir vapurun yükünü boşaltan rıhtım işçileri arasında yapılan bir döğüşmede birçok kimseler yaralanmıştêr.

Pariste 6000 tevkif

PARİS, 13. A.A. — Dünkü nümayişler esnasında zabıta muhtelif suçlar işlemiş olmak töhmetile takriben 6000 kişi tevkif etmiştir. Yedi ecnebi hudut haricine çıkarılacaktır.

Hava değişti

(Başı 1 inci sahifede)

recesi nakıs üçe kadar düşmüştür. Karın birkaç gün devam edeceği tahmin edilmektedir. Aldığımız malûmata göre bu sene kış çok karlı olarak geçmiyecektir. Bu aydan sonra havaların düzeleceği ümit edilmektedir.

Evve'ki gün Karaburun önlerinde Rizeli Hasan kaptanın idaresinde Midyeden limanımıza gelmekte olan Akdeniz motörü, yolda müthiş bir poyraz fırtınasına tutulmuştur. Saatlerce denizin deheştli dalgaları arasında bocalayan ve her an ciddi bir batmak tehlikesi atlatan motör, Karaburun önlerine gelebildiği sırada birden bire makinesi durmuş ve Kunduzdere mevkiinde baştan karaya çarpmıştır. Motor kaptanı ile üç tayfası ve tedavi için şehrimize gelmekte olan henüz hüviyeti anlaşılmayan bir yolcu denize dökülmüşler, bunlardan tayfa Rizeli Sadıkla hasta yolcu boğulmuşlardır. Hasan reis ve diğer iki tayfa tahlisiyenin bir motörü tarafından kurtarılmış ve Sarıyere getirilmiştir. Sarıyar jandarma kumandanı Yakup Hilmi Beyle liman reisi bey, gümrük idaresinin 33 numaralı romörkörile Kıza mahalline gitmişler ve tahkikat yapmêşlardır. Boğulan hastanın hüviyeti telgrafla Midyeden sorulmuştur.

Memleketin hava vaziyeti

ANKARA, 13 (A.A.) — Meteoroloji müessesesinin verdiği malûmata göre, son iki gün zarfında cenubi Anadolu mıntakası hariç kalmak şartile Türkiye bir alçak tazyik sahası dahline girmiş bulunmaktadır. Bunun neticesi olarak Trakya ve Ege mıntakalarında iki gün evvel tamamen sıfırın altında bulunan gece sühunetleri bu sabah sıfırın üstünde bir derece sühunet iki gün zarfında 8 - 5 dereceye kadar yükselmiştir. Hava bu iki mıntakada kapalı ve yağışlığa doğru gitmektedir.

Şarkî Anadolu mıntakasında soğuk şiddetini azaltmıştır. En düşük sühunet Karsda sıfırın altında 13, Erzurumda 14 derece kaydedilmiştir. Bu mıntaka yağışsız ve fakat kapalı geçmiştir. Karadeniz kıyılarında bu sabahki suhunet derecesi 3 derece civarında kaydedilmiştir. Bu mıntaka ekseriyetle kapalı ve kısmen yağmurlu geçmiştir.

Cildiye ve zühreviye Mütehassısı
Dr. NURİ OSMAN
Haseki hastanesi ve cildiye şefi
Beyoğlu Elhamra apartımanı 3 üncü kat No. 3 Telefon: 42885 (12271)
657

Diş Tabibi
Dr. Pertev Ata
Muayenehanesini İstiklâl Cad. 146 (İş Bankası üstünde) Luvr apart 1 nci kata nakletmiştir. (13119)
863

Istanbul Mıntakası Ticaret Müdürlüğünden :

Yün ve Pamuk Ipliği ve Akmişe vesaire imaline mahsus Türk Anonim Şirketinden :

Şirketimiz esas mukavelenamesinin 24 ncü maddesi mucibince hissedarları umumi heyeti aşağıda yazılı ruznamedeki maddeleri müzakere etmek üzre 14 Mart 1934 tarihine müsadif çarşamba günü saat 10 da Yeni Postahane arkasında, Istanbul Hanındaki merkezi idaresinde sureti adiyede toplanacağından esas mukavelenamesinin 25 nci maddesine tevfikan lâakal 10 hisse senedine sahip olan hissedarlar heyeti umumiye içtimaında hazır bulunmak hakkını haizdirler.

Umumî heyet içtimaında asaleten veya vekâleten hazır bulunmak isteyen hissedarların hamil oldukları hisse senetlerini içtima gününe takaddüm eden 10 gün zarfında merkezi idaremize veyahut İstanbul'daki Bankalardan herhangi birine tevdi etmeleri mecburîdir.

Müzakerat ruznamesi :

1 — İdare Meclisi ve Murakıp raporlarının okunması,
2 — 1933 senesi bilânçosunun ve hesabatının tasdiki,
3 — İdare Meclisinin ibrası,
4 — İdare Meclisi azalığına intihap olunan Rasim Vasıf Beyin memuriyetinin tasdiki.
5 — Meclisi İdarenin temettü tevzii hakkındaki kararının tasdiki,
6 — İdare Meclisi azasından çıkan bir zatın tekrar intihabı veyahut yerine başkasının intihap ve tayini. (13232)

ZAYI ve İTIBARDAN DUŞMUŞ PASAPORT

Iran'ın Istanbul Ceneral Konsolosluğundan ita kılınan ve şabosterli Kerbelâyı Abdol-Ali oğlu Mohammed Cafer nama ait olan Hususî 21 umumî 8985 numaralı ve 14 farverdin 1309 ve 3 Nisan 1930 tarihli pasaport şahsı ahar yedinde görüldüğü takdirde takibatı kanuniye ifa edilir.(13268)

Gedikpaşada Jandarma Satınalma Komisyonundan:

Münakasadan tahvilen pazarlıkla satın alınacak olan ve mevcut nümune ve evsafına göre (25000) metre gülaflık bezin pazarlığı 17-2-934 cumartesi günü saat 15 ten 16 ya kadar yapılacağından istekllilerin nümune ve evsafını görmek üzere her gün ve pazarlığa girmek için mezkûr günün muayyen saatinde komisyonumuza müracaatları. (692)

Tarihî roman: 57

Güneşin Oğlu

Yazan: İskender FAHREDDİN

rıtay mânâlı bir gülüşle tekrarsordu:

— Bu sırada Mersâ'yı ele geçirseler, ne iyi olurdu, değil mi?

— Iyi mi olurdu?!

— Öyle ya.. Sen ölmekten kurtulurdun! Zaten herkes onun ölümünü istemiyor mu?

Bora gözlerini açtı:

— Hayır.. Ben onun kanının gözümün önünde yere akıtıldığını görmek istemem.

— Fakat, o yurdumuza şeamet getirdi. Akrep yağmuru başlarsa, bütün Sertelli halkı ölecek.

— Sende mi onlar gibi düşünüyorsun.. Onlar gibi korkuyorsun, Hitay? Dağlarda kaplanlarla koyun koyuna yatmağa alışmış bir kız akrepten korkar mı?

Hitay bu kısa muhavereden genç reisin (Mersâ)yı çok sevdiğini anlamıştı.

— Demek ki onun öldüğünü istemiyorsun, öyle mi?

— O zaten kaplan yuvasında çoktan ölmüş bir talisizdir.. Onun suçu yok, Hitay! Onu yuvamdan bir canavar kadın kaçırmış.. O, bizim elimize düşmüş zavallı bir tutsaktır. Ondan ne istiyorlar?!

— O aramıza geldiği günden beri yurdumuza uğursuzluk yağıyor diyorlar.

— Yalan.. Onun içimize geldiği günden beri Sertelli halkı zenginleşti.. Altın ve bakır ocakları işlemeğe, işsizler maden ocaklarında çalışmağa, çıplak kadınların göğüsleri ve boyunları ziynetlerle süslenmeğe başladı. Bütün bunları uyduran ve halkı bibirine katan Batıkuşu'dur .. Ah o bir defa elime geçse.

— Mersâ'nın öldüğünü mü zannediyorsun?

— Evet.. Çünkü onu kaplan inide yatarken gözümle gördüm.

— Neden kurtarmadın?

— Yanımdaki gözcüyü bir kaplan parçaladı. Ben de onun sonuna uğramamak için kaçmağa mecbur oldum.

— Insan, sevdiği kadını kaplan ininde görür de kendi canını düşünerek kaçar mı?

— Ne söylersen hakkın var, Hitay! Yanımda okum yoktu. Adamım da parçalanınca, oradan uzaklaştım. Bir kaç okçu bulup tekrar gidecektim. Ertesi günü yola çıktım. Fakat, gece rastladığım o ini gündüz bulamadım. Saatlerce, günlerce aradım..

— Onu şimdi görsen, sevinir misin?

Bora'nın gözlerinin içi güldü:

— Elbette..

* * *

Hitay yavaşça ortadan kaybolmuştu.

Güneş mabedi önünde Büyük Tanriye yalvarışlar uzun sürmedi..

Birdenbire hava kararmış, gök yüzünü kara bulutlar kaplamıştı.

Halk arasında:

— Akrep yağmuru başlıyacak..

— Biz hâlâ mabudun istediği kanı akıtamadık..

— Bir kişi yüzünden hepimiz helâk olacağız..

Gibi dedikodular devam ediyordu. Kara bulutlar çok alçaldı..

Ortalık karardı.

Herkes korku içinde titreşirken, müthiş bir yağmur yağmağa başlamıştı.

Mabet içinde dua edenler yağmuru görmüyorlardı. Fakat mabet avlısında ve dışında toplanan bütün Sertelli halkı yağmur altında ıslanıyordu.

Tanrinin gazebinden korkanlar gözlerini yere dikmiş, akan seller arasında akrep araştırıyorlardı.

Yağmur o kadar şiddetli yağıyordu ki, halkın dizleri su içinde kalmıştı. Vücutları sırsıklam olmuştu..

Bu sırada bilginlerden biri kalabalığın içinden başını uzatarak bağırdı:

— Tanri bizi yağmurla dağıtmak istiyor.. Hâlâ burada duruyoruz. Haydi, evlerinize gidiniz ve Tanrinin gazebinden korkmayınız!

Köşe bucak kaçışmağa başlıyanlar: — Akrep yağmurundan kurtulduk..

Diye söyleniyorlardı.

Bilgin'in sözlerini işitenler mabetten uzaklaşmağa başlamışlardı.

— Kan isteriz.. Kurban isteriz..

Diyenlerin sesleri işitilmiyordu.

Çoktan beri ıslanmamış olan kumlu sokaklardan seller akıyordu. Ufak kulübelerin çatıları çökmüş, çamurdan yapılan dıvarlar yıkılmıştı.

Halk, Güneş mabedinden şehre gelinceye kadar yağmur devam etmişti. Mabet dışında kimsenin kalmadığını görenler de yavaş yavaş mabetten çıkarak dağılmışlardı.

— Dağılanlardan bazıları:

— Yağmur dinince gene toplanacağız.. Tanriye vadettiğimiz kurbanın kanını elimizle akıtacağız.

Diyorlardı.

Akrep yağmurundan korkanlar, gökten bir sinek bile düşmediğini görünce hayret ve merak içinde düşünmeğe başlamışlardı.

O güne kadar, Türkler arasında, gökten akrep yağdığını gören ve işiten kimse yoktu.

Bu haberi veren ihtiyar bilginin rüyası mutlaka hakikat mi olacaktı?

Gece yağmur dindiği zaman iki maden işçisi, sokakta çamurlar içinde, sakallı bir adamın cesetini sürükliyorlardı.

Bu adam da kimdi?

Yağmur altında ıslanıp ölmüş miydi?

Yoksa onu sürükliyenler tarafından mı öldürülmüştü?

* * *

Akrep rüyası görenin sonu

Ortalığı suya boğan yağmur dinmişti.

Ortalık alaca karanlıktı.

Sokakta gözleri dışarıya uğramış iki delikanlının yüksek seslerinden başka bir gürültü yoktu.

Güneş'in oğlu evde anasile konuşurken, sokaktaki delikanlıların yüksek konuşmalarını işittiler:

— Reis *Bilgin*'in öldüğünü görürse, bizi cezalandırmayacak mı acaba...?

— Biz reisi ölümden kurtardık

KANZUK
Öksürük Şurubu
(Siro Pektoral)

En muannit öksürüklerle Bronşit, astım ve Boğmaca'nın kat'î ilâcıdır. Göğüsleri zaif olanlarda, vikaye edici tesiri şayanı dikkattir.

Her eczanede bulunur.
(12547) 659

Ticaret Işleri Umum Müdürlüğünden :

İtimadı Millî

TURK SIGORTA ANONIM ŞIRKETININ

Ticaret kanunile şirket esas mukavelenamesi hükümlerine göre 26-8-933 tarihinde toplanan fevkalâde hissedarlar heyeti umumiyesinde 125.000 liradan ibaret olan şirket sermayesinin 62500 liraya tenziline ve bilâhara da 137.500 lira ilâvesile 200.000 liraya iblâğına karar verilmiş ve bu suretle arttırılan sermaye mikdarının tamamının taahhüt ve nısfının tediye edildiği 16 ve 26 Eylül 933 tarihli taahhütname ile bu bapta Banka mektubu ve Idare Meclisi azalarile murakıpler tarafından verilen müşterek imzalı beyanname ile diğer evrak münderecatından anlaşılmış ve bu sermaye tenzil ve artırma muamelesinin ticaret kanunile şirket esas mukavelenamesi hükümlerine muvafık olarak yapıldığı görülmüş olmakla Ticaret kanununun 391 ve 396 ncı maddelerine tevfikan bu beyanname verildi. (13270)

Satılık Emlâk

İhale bedelinin % 50 si ikraza kalbolunabilir.

Emniyet Sandığından:

Mevkii	Nevi	Eski No.	Yeni No.
Erenköyünde Sahrayıceditte Orta caddede	Büyük bahçeli köşk		58
Emirgânda Boyacıköy caddesinde	Bahçe ve ahır	2	24/26
Içerenkoyünde Hamam sokağında	Maaahır ev	39	61
Çakmakçılarda Valde hanında	Oda	29	39
Beylerbeyinde Havuz başında	Maabahçe köşk	8-8	25/27
Ortaköyde Dereboyunda	Apartıman	119	121
Fındıklıda Perizathatun mahallesinde Dolmabahçe caddesinde set üstünde	Maadükkan ev	45-45	41/43

Yukarıda mevkileri yazılı emlâk 1 mart 934 tarihine müsadif perşembe günü saat on dörtten on altıya kadar Sandık binasında açık arttırma ile satılacaktır. Almak istiyenler yüzde 10 pey akçesile müracaat etmelidir. (685)

Maarif Vekâleti İstanbul Terzilik ve Kürkçülük Mektebi Müdürlüğünden

Mektebimizde Kürkçülük Şubesi açılmış ve talebe kaydı kabulüne başlanmıştır. Müddeti tahsil üç sene ve mektep muhtelittir. Mektepte kürkçülük nazarî ve amelî dersleri mâdâ hesap, Türkçe, resim, dersleri de vardir. Kayt ve kabul şartları :

1 — Ilk mektep mezunu, âzamî yaş 17, ve Türk teb'ası olmak.

2 — Mektep şahadetnamesi, veya orta mektep tasdiknamesi, Nüfus cüzdanı, sıhhat, aşı raporları ve 4 vesika fotoğrafı ibraz etmek.

3 — Mektepçe yapılacak sıhhi muayenede sıhhatli bulunmak.

4 — Kayt ve kabul için Perşembeden mâdâ her gün müracaat edilebilir.

5 — Bu sene için vakit ilerlemiş olduğundan taliplerin müracaatlarının tesrii.

Adres : Sultanahmet, Dizdariye çeşme sokak, No. 13 Tel: 22480. (688)

Av derileri müzayedesi

6 Mart 1934 tarihinde Leningradta altıncı Sovyet-Beynelmilel av derileri müzayedesi yapılacak ve büyük mikdarlarda muhtelif cins işlenmiş ve işlenmemiş av derileri müzayedeye vazedilecektir. Alâkadarlar tafsilât almak çin S. S. C. I. Türkiye Ticaret Mümessilliğinde M. Verişanski'ye müracaat etmelidirler. (13266)

Darüşşafaka Müdürlüğünden:

Fizik Laburatuvarı için alınacak aletler hakkında malûmat almak isteyen taliplerin her gün ve nihayet karar günü olan 18 Mart 934 pazar günü saat 14,30 da Nuruosmaniye Camii mahfelinde Cemiyeti Tedrisiye Merkezine müracaatları. (706) (706)

Denizyolları
IŞLETMESİ
Acenteleri : Karaköy Köprübaşı
Tel. 42362 — Sirkeci Mühürdarzade Han Tel. 22740

TRABZON
sür'at yoln

EGE vapuru 15 Şubat PERŞEMBE 20 de Galata rıhtımından kalkacak. Gidişte İnebolu, Samsun, Ordu, Giresun, Trabzon, Rize, Hopa'ya. Dönüşte bunlara ilâveten Pazar, Of, Pulathane'ye uğrayacaktır.
(701) 904

Bartın yolu

BURSA vapuru 15 Şubat PERŞEMBE 19 da Sirkeci rıhtımından kalkacaktır. (717)

Ayvalık yolu

BANDIRMA vapuru 15 Şubat PERŞEMBE 19 da Sirkeci rıhtımından kalkacaktır. (718)

Mersin sürat yolu

İNEBOLU vapuru 16 Şubat CUMA 10 da Sirkeci rıhtımından kalkacak. Gidişte İzmir, Antalya, Mersin, Payas'a. Dönüşte bunlara ilâveten Alanya, Küllük, Çanakkale'ye uğrayacaktır. (716)

Tamirde bulunan Karadeniz vapurumuzun bazı aksamının raspası ile Gülnihal vapurumuzun bazı aksamının boyanması pazarlık suretile taliplerine ihale edilecektir. Şartnamesini görmek isteyenler her gün saat dokuzdan on sekize kadar İdaremiz levazım şefliğine müracaat etmelidirler. Pazarlık 17-2-934 cumartesi günü saat On beşte yapılacaktır. (702) 905

Istanbul Rıhtım, Dok ve Antrepo Türk Şirketi:

Ticaret kanununun 361 nci maddesine ve nizamnamei dahili ahkâmına tevfi'an Istanbul Rıhtım, Dok ve Antrepo Türk Şirketi : Hissedaranı 31 Mart 1934 cumartesi günü saat 12 de Istanbul'da Galata'da Osmanlı Bankası Müdiriyeti umumiyesinde adiyen itçima edecek olan Heyeti umumiyeye davet olunurlar.

RUZNAMEI MUZAKERAT :

Meclisi Idare raporu,

Murakıbın raporu,

Bilânço ve hesabatın tasdikiyle "kâr ve zarar" hesabının bakiyesi hakkında Meclisi Idarenin teklifatı.

Şi[illegible] mükellef olan Meclisi Idare Azası ile Müdüre veri ec[illegible] hakkında Meclisi Idareye salâhiyet itası.

Şirketle muamelâtı tücariye icrası için Meclisi Idare Azasına mezuniyet itası.

Meclisi Idare Azası intihabı.

Murakıp tayini ile mümaileyhime verilecek ücretin tespiti.

Hissedaran, nizamnamei dahilinin 27 nci maddesinde muharrer hisse tevdii muamelesini Ticaret kanununun 371 nci maddesine tevfikan yevmi içtimadan lâakal bir hafta evvel icra edeceklerdir. Hissedaranın arzusuna göre işbu hisselerin, gerek Istanbul, Paris veya Londra'da Osmanlı Bankasına gerek Şirketin Merkezi Idaresnie tevdii caizdir.
(13284) IDARE MECLISI

Dr. SEDAT
Muayenehanesini İstiklâl cad. 146 (Iş Bankası üstünde) Luvr Apart. Birinci kata nakletmiştir. (13119)
862

Yeni Ankara Lokanta ve Birahanesi
Sirkeci şimendifer Istasyonu ittisalinde
837

LİNOMANTOL KANZUK
(Romatizma için)

Haricen kullanılan Romatizma ilâçlarının en mükemmel ve en tesirlisidir.
Had ve müzmin adele ve mafsal ağrılarile soğuk algınlıklarından mütevellit ağrılarda ve siyatiklerde tesiri şayanı dikkattir.
Her eczanede bulunur. (12547)

VAPURCULUK
TÜRK ANONİM ŞİRKETİ
İSTANBUL ACENTALIĞI
Liman Han, Telefon: 22925

Karabiga yolu
Her CUMARTESİ ve ÇARŞAMBA günleri saat 20 de Tophane rıhtımından GERZE vapuru kalkar. Gidiş ve dönüşte mutat iskelelere uğrar.

Askerî fabrikalar ilânları

Askerî fabrikalar için mubayaa edilecek 2100 kilo Grafit için teklif edilen fiyat pahalı görüldüğünden pazarlığı 19 - 2 - 934 pazartesi gününe talik edilmiştir. Talip olanların mezkûr günde saat 14 te Bakırköy Barut fabrikalarında satınalma Komisyonuna müracaatları. (704)

• • •

Bakırköy Barut fabrikaları için 15 Şubat 934 de münakasası ilân edilen malzemeden yalnız aşağıda yazılı iki kalem malzemenin mubayaasından sarfınazar edildiği ve diğer üç kalemmalzemenin ayni günde pazarlığı yapılacağı ilân olunur. (705)

Ton	
83	Oleom
100	Küherçile.

Umumî Neşriyat ve Yazı İşleri Müdürü ETEM İZZET
Gazetecilik ve Matbaacılık T. A. Ş

Satılık Çiftlik

Bursa Ziraat Bankasından:

Bursanın garbında Karacabeyin şarkında Mudanya ve Tirilyenin cenubunda Bursa-Karacabey ve Mudanyaya umumî şose ile merbut önünden Nilüfer çayı geçen ve tahminen elli bin dönüm miktarında Sabangir ve Orman ve mer'ayı havi toprağı kuvvetli, havası ve mevkii iyi Haydar namile anılan bir çiftlik tasfiye dolayisile müstacelen satılacaktır. İcabında 50-100 hanelik bir köy olabilir. Talip olanların ve fazla izahat almak isteyenlerin iki ay zarfında Bursa Ziraat Bankasına veya müteveffa Saffet Bey Zade Memduh Beyin resmî tasfiye memuru Bursada Avukat Halil İbrahim Beye müracaatları ilân olunur. (687)

639

İSTANBUL VE TRAKYA ŞEKER FABRİKALARI
Türk Anonim Şirketinden:

Fabrika mızda çıkarılmağa başlanan yeni sene mahsulü toz ve kesme şekerler 29 Temmuz tarihinden itibaren bin kilodan az olmamak üzere her isteyene satılmaktadır. Fiatlarımız eskisi gibidir. Yani İstanbul'da Sirkeci istasyonunda veya depolarımızda araba veya kayıkta teslim

Çuvalda Kristal Toz Şekerin Kilosu 36,75 Sandıkta Küp Şekerin Kilosu 39,50 Kuruştur.

Ancak en az beş vagon şekeri birden alanlara vagon başına beş lira indirilir. İstanbul haricindeki yerlerden yapılacak sipar işler bedelin yüzde yirmisi peşin ve üst tarafı hamule senedi mukabilinde ödenmek üzere derhal gönderilir. Depodan itibaren bütün masraflar ve mes'uliyet müşteriye aittir. Gönderilecek mal şirket tarafından müşteri hesabına sigorta ettirilir. Sipariş bedelinin tamamını gönderenler için sigorta ihtiyarî olduğu gibi en az beş vagon sipariş ederek bedelinin temamını peşin ödeyenler vagon başına beş lira tenzilâttan istifade ederler.

Adres : Istanbul'da Bahçekapıda Dördüncü Vakıf Han. No. 40-30. Telgraf adresi : İstanbul, Şeker Telefon No. 24470. 645

Senelerdenberi lezzet, koku ve nefasetine alıştığınız:

HALİS KAHVEYİ

Yalınız:

KURUKAHVECİ MEHMET Efendi Mahtumları

Ticarethanesinde Bulabilirsiniz.

Müessesenin en iyi cins halis kahveye ilâve ettiği kavruluş, çekiliş, bilgi, tecrübe ve hususiyet bunu size temin eder.

Satış Yeri Yalnız:

Mısırçarşısı Kapısı Karşısı Kurukahveci Mehmet Efendi Mahtumları

Yanılmamak için adres ve firmaya dikkat:

Hiç bir yerde şubesi ve alâkası yoktur.

[13228]