Umumî Meclis yarından itibaren Şubat toplantılarına başlıyor. Bütçede bir milyonluk açık kapatıldı.

Milliyet

Sahip ve Başmuharriri: Siirt Meb'usu MAHMUT

Bir Sovyet balonu 20 bin küsur metreye çıktı. İngiltere; Fransa ile Almanyanın arasını bulmak istiyor.

FIATI 5 KURUŞTUR | 8 inci sene No. 2865 ÇARŞAMBA 31 KANUNUSANİ 1934 | Tel: (Müdür: 24318, Yazı işleri müdürü: 24319. İdare ve Matbaa: 24310.

Misakın Belgratta imzalanacağı haberi mevsimsizdir. Belgratta sah çekilmesi ihtimali vardır

Stalin'in nutku

Sovyet inkılâbile beraber diplomasi usûllerinde de bir inkılâp meydana geldi. Bu inkılâp yeni bir devlet adamı neslî doğurdu. Büyük harpten evvel beynelmilel münasebetlerden açık bir lisanla bahsedilemezdi. Diplomasi, esrarengiz bir meslekti. Diplomat ve devlet adamı da maksatlarını bir takım klişeler altında saklamağa muvaffak olan esrarengiz bir adamdı. Beyaza siyah, siyaha beyaz der ve herkesin buna inanmasını bekler. Temsil ettiği devletin her devlet ile dost olduğundan bahseder. Daima nikbin ve her devletin hüsnüniyetinden emin görünür. İşte dünyayı harbe sürükleyen diplomat ve devlet adamı bu tiptedir. Beyaza beyaz, siyaha siyah, dosta dost, düşmana düşman diyen devlet adamları Sovyet Rusyanın beynelmilel hayata karışmasından sonra başlıyor. Bunun içindir ki Sovyet diplomatlarının ve devlet adamlarının sözleri daima enteresandır. Fırka umumî kâtibi Stalin tarafından geçen gün söylenen nutuk ta böyle samimiyeti ile tebarüz ediyor. Bu nutku okuduktan sonra Sovyet liderinin beyaza beyaz, siyaha siyah dediğine inanmamak mümkün değildir. Stalin, Sovyet Rusyanın üç büyük devletten maada her devlet ile münasebetlerini tanzim ettiğini bildiriyor. Münasebetleri henüz normal olmadığını açıkça ifade ettiği üç devlet şunlardır: Japonya, Almanya ve İngiltere.

Sovyet lideri en ağır sözleri Japonya hakkında sarfetmektedir. Japonya ile Sovyet Rusya arasındaki münasebetlerin "ciddi surette ıslaha muhtaç,, olduğuna işaret ettikten sonra Şarkî Çin şimendiferlerinin satılması etrafındaki müzakerelerin inkıtamdan dolayı bu devleti mes'ûl addetmektedir. Sonra Stalin Japonyanın Sovyet ittihadı tarafından teklif edilen misakı reddetmesini manidar bulmaktadır. Japonya Sovyet ittihadından maada Çin'i de tehdit etmektedir. Buna karşı Stalin Japonlara 19 uncu asrın başlangıçlarında İtalya, ve Almanyanın dağınık vaziyette olmalarını hatırlatıyor. Demek istiyor ki yakın veya uzak istikbalde Çin de millî uyanışını idrak ederek kuvvetli bir devlet olacaktır.

Stalin'in şikâyet ettiği ikinci devlet Almanyadır. Almanya ile Sovyet ittihadı arasındaki dava, komünistlik, faşistlik davası değildir. Çünkü Sovyet ittihadı rejimleri kendi rejimine uymayan devletlerle iyi münasebet tesis etmiştir. Bu arada Faşist İtalyayı da saymaktadır. Almanya bir aralık Sovyet Rusyanın taksimini teklif edecek kadar Rusyaya karşı husumet göstermiştir. Stalin'e göre ihtilâfın ruhu da budur. Sovyet lideri, Almanların kendilerini medeniyette yüksek görmeleri dolayısile medeniyet noktasından kendilerinden aşağı telâkki ettikleri Islavlara tahakküm etmek istemelerine karşı Japonlara yaptığı gibi gene bir tarih misalile cevap veriyor: Vaktile Romalılar da, kendilerini yüksek medeniyet sahibi telâkki ederek daha genç milletlere "barbar,, adını vermişlerdi. Fakat bu barbarlar nihayet Roma İmparatorluğunu yıkarak yerine yeni bir medeniyet kurdular. Şimdiki Almanlar da vaktile Romalıların "barbar,, ismini verdikleri ırklara mensuptur.

Stalin'in tarizine hedef olan üçüncü devlet İngilteredir. Bir defa İngilterenin Sovyet emtiasına karşı koyduğu ambargodan şikâyet ediyor. Gerçi bu ambargo kaldırılmıştır. Ancak bu ticaret tahdidatının ortada bıraktığı "tatsızlık" hâlâ devam ediyor ve iki devlet arasındaki münasebetler üzerine tesir ediyor. Bundan sonra Stalin İngiltere tarafından Sovyet Rusyaya karşı tevcih edilen "hücumlar,, dan bahsediyor. Bunların kasti olduğunu bildirdikten sonra şu manidar sözleri söylüyor: "Rusyanın hücuma maruz bulunduğunu hiç bir zaman unutmamalıyız."

Sovyet lideri, Rusyanın üç büyük devletle münasebetlerinin aykırılığına mukabil, bilhassa son sene zarfında diğer devletlerle iyi münasebet tesis ettiğini bildiriyor. Yeni münasebete girişilen devletler arasında en ehemmiyetlisi Amerika geliyor. Amerika ile Sovyet ittihadı arasındaki münasebetlerin tadesini Sovyet haricî siyasetini "muvaffakıyetle tetviç eden bir hadise" olarak kaydediyor.

Sonra daha az ehemmiyetli olmıyan bir hadise de Fransa ile Sovyet Rusya arasındaki münasebetlerin samimileşmesidir. Bu da Sovyet Rusyanın Lehistan ile anlaşmasına ve Küçük İtilâf devletlerile de tecavüzü tarif eden misakı imzalamasına çığır açmıştır ki, bundan sonra Avrupanın siyasî manzarası tamamile değişmiştir.

Sovyet Rusyanın haricî siyasetinde statükoyu muhafazaya taraftar olan devletlere karşı bir seneden beri görülen temayül Almanyada Hitler Hükûmetinin iktidara gelmesi ve Sovyet Rusyaya karşı bir husumet siyaseti takip etmesile başladığı çok defa söylenmiştir. Şimdi Stalin bunları teyit ediyor. Sovyet lideri aynen diyor ki: Sebep "Almanyada siyasetin değişmiş olması ve bir zamanlar Ukranya'yı işgal, Leningrad'a taarruza girişmiş ve Baltık devletlerini bu taarruzun üssülharekesi haline getirmiş olan eski Alman İmparatorluk politikasını hatırlatan bir siyasetin tatbikine başlamış olmasıdır."

Hiç bir zaman Sovyet Rusya haricî siyasetinin bir seneden beri takip ettiği istikametin sebepleri bu derece açık ve samimî bir lisanla izah edilmiş değildir. Stalin'in nutkunu okumanın kari üzerinde bıraktığı bir intiba da Sovyet Rusya'nın dünya muvazenesindeki büyük ağırlığı ve beynelmilel münasebetlerdeki geniş alâkasıdır. Bütün dünya devletlerinden bahsedilmeden bu siyaset izah edilemiyor. Sovyet Rusya dünyanın ehemmiyetli devletlerinden ekserisile ya hudut komşusudur, yahut ta çok yakından rabıtaları vardır. Bu derece ehemmiyetli bir devletin yakın zamanlara kadar garbî Avrupada ihmal edilmesi harpten beri devam eden siyasî kararsızlığın en mühim sebeplerinden birini teşkil etmiştir.

Ahmet ŞÜKRÜ

Tevfik Rüştü Bey Zafer muhribin de genç bahriyelilerimizin elini sıkıyor

Hariciye Vekilimiz bu sabah Köstencede..

Yeni sürprizler çıkacak mı?

Romanya Kralı Hz. nin Tevfik Rüştü Beyi kabul edecekleri haber veriliyor

Hariciye vekili Tevfik Rüştü Bey dün sabah Ankaradan şehrimize gelmiş ve öğleden sonra saat 14,20 de Zafer torpitosile Köstenceye hareket etmiştir. Vekil Bey Haydarpaşa istasyonunda vali Muhittin Beyle belediye muavini Hâmit, muhtelit mübadele komisyonu Türk murahhas heyeti reisi Şevki Beyler tarafından karşılanmış ve bir müfreze polis tarafından selâmlanmıştır.

Tevfik Rüştü Beye Hariciye vekâleti umumî kâtiplik bürosu şefi Cevat ve kalemi mahsus müdürü Refik Beyler refakat etmektedir.

Vekil Bey Haydarpaşadan İstanbula geçerek doğruca Tokatlıyan oteline gitmiş ve iki saat kadar istirahat etmiştir. Vekil Bey vali Muhittin, Şevki ve Necmettin Sadık Beylerle birlikte otelde öğle yemeğini yedikten sonra Seyrisefain iskelesine gitmişler ve oradan Ankara motörüne binerek, Dolmabahçe önünde islim üzerinde beklemekte olan Zafer torpitosuna gitmişlerdir.

Tevfik Rüştü Bey torpitoda vali Muhittin, Necmettin Sadık ve Şevki ve muhtelit mübadele komisyonu Türk murahhası heyetinden Esat Beyler tarafın-

(Devamı 6 ıncı sahifede)

İmza nerede Ve ne zaman?

En son ve kat'î vaziyet

ISTANBUL, 30 (A.A.) — Anadolu Ajansının mevsuk istihbaratına nazaran Balkan misakının Belgratta imzalanacağı havadisi mevsimsizdir. Belgrat'ta misak hakkında etraflı müzakereler cereyan ettikten sonra bir metnin parafe edilmesi daha ziyade ihtimal dahilindedir. Bu metnin Bulgaristana da bildirileceği ve Türkiyenin Bulgarlar tarafından da imza edilebilecek bir formüle taraftar olacağı, ve bu hususta sarfı mesaî edileceği anlaşılmaktadır. Maamafih Balkanlarda sulhün muhafazası ve hudutların taarruzdan masuniyeti hususların da dört devlet arasında ittifakı tam mevcuttur. Bu itibarla Belgrat müzakeratının müsbet surette neticelenceğinden şüphe edilmemektedir.

Müddeiumumî muavinleri Postanede adliyeye tahsis edilen kısımda işlerine başla dılar.

Müddeiumumilik yeni binada çalışmaya başladı

Postahane de galiba bütün ihtiyacı giderecek vaziyette değil..

Mahkemeler ve Adliye teşkilâtı nasıl çalışacak?

Adliye dairesinin Postane binasına nakli devam etmektedir. Müddiumumilik bütün teşkilâtı ile, Levazım dairesi, Sulh ceza mahkemeleri ve 1 inci istintak dairesi dün Postane binasında çalışmışlardır.

Müddeiumumî posta ve telgraf başmüdürünün odasını işgal etmiştir. 1 inci ve 2 inci tetkik büroları bitişik odalarda çalışmaktadırlar. Levazım dairesi Müddeiumumilik odası karşısındaki odaya yerleşmiştir. Sultanahmet 2 inci sulh ceza mahkemesi ve 1 inci istintak dairesi başmüdür muavinlerinin oturdukları odaları işgal etmişlerdir.

Dün de postaneye ikinci, üçüncü, dördüncü, beşinci, altıncı, yedinci istintak daireleri nakledilmiştir. Hâmat

(Devamı 6 ıncı sahifede)

Maarif Vekili Ankaraya döndü

Vekil Bey şehrimizde bir çok notlar almış bulunuyor

Maarif Vekili Hikmet Bey dün akşamki trenle Ankaraya dönmüştür. Vekil Beyle birlikte vekâlet müdürü umumîleri, umumî müfettişler de Ankaraya gitmişlerdir. Vekil Bey şehrimizde bulunduğu müddet zarfında yaptığı tetkikat hakkında bir çok notlar almıştır. Vekil Bey şehrimizdeki tetkikatı neticesini Ankarada, orta

(Devamı 6 ıncı sahifede)

Maliye Vekili

Abdülhalik B.e gözünden yeni bir ameliyat yapılacak

Vekil Bey istirahata muhtaç olduğundan çekilmek istedi

ANKARA, 30 (Telefonla) — Maliye Vekili Abdülhalik Bey gözünden rahatsızdır. Bu defada Viyanada ameliyat gören gözüne değil diğer gözüne ameliyat yapılması elzem görülmüştür. Ameliyatın perşembe günü icrası mukarrerdir. Geçen ameliyatı yapan profesör Hindistanda bulunduğundan Abdülhalik Bey tekrar Viyanaya gitmektense ameliyatı burada yaptırmağı tercih etmiştir. Abdülhalik Beye ameliyattan sonra bir müddet te istirahat etmesi tavsiye edildiğinden kendisi Maliye vekilliğin

Abdülhalik B.

(Devamı 6 ıncı sahifede)

Yeni İngiliz sefiri Percy Loraine Cenapları

Yeni İngiliz Sefiri geldi

Sir Percy Loraine memleketimizden takdir ve sitayişle bahsediyor

İngilterenin yeni Ankara sefiri Sir Percy Loraine dün sabahki ekspresle şehrimize gelmiş istasyonda sefaret ve konsoloshane erkânı tarafından karşılanmıştır. Sefir bu akşam Ankaraya gidecektir.

Sir Percy Loraine dün gazetecilere

(Devamı 7 inci sahifede)

Burdur valisi Makamında Şehit edildi

Katil bir makinist muavinidir. Cezasını buldu

Mühen[illegible] Ismail B. le bir odacı da şehit edilmişlerdir

ANKARA, 30 (A.A.) — Bugün saat 10 da vilâyet makamına gelen Burdur valisi Hazım Bey nafianın silindirinde makinist muavini iken vazifesinden çıkarılan Burdurlu Murat oğlu Adil isminde bir şahıs tarafından makamında rüvelverle şehit edilmiştir. Katil o sırada koşan odacı Mehmet ve nafia

(Devamı 7 inci sahifede)

Adliye Vekili

S. Şükrü B. perşembe günü Viyanadan hareket ediyor

Viyanada tedavi altında bulunan Adliye vekili Saraçoğlu Şükrü Bey tamamen iyileşmiştir. Mumaileyh perşembe günü Viyanadan İstanbula müteveccihen hareket edecektir. Saraçoğlu Şükrü B. in İstanbul Adliyesinin yeni vaziyetini tetkik etmek üzere birkaç gün şehrimizde kalacağı umulmaktadır.

ŞÜKRÜ BEY

Daladier kabineyi yaptı

Yeni Fransız Başvekili Hariciye nazırlığını da üzerine aldı

PARİS, 30. A.A. — Daladiye kabinesini şu suretle teşkil etmiştir: M. Daladier, başvekil ve hariciye; M. Penancier, adliye; M. Frot, dahiliye; M. Pietri, Maliye ve bütçe; Miralay Fabry, Harbiye; M. Queille, ziraat; M. Cot, hava; M. de Jouvenel, deniz aşırı Fransa işleri; M. Mistler, ticaret; M. Bortod, millî talim ve terbiye; M. de Chappedelaine, bahriye askeriye; M. Guy la Chamber, ticareti bahriye; M. Ducos, tekaüy işleri; M. Bernier, P. T.T.; M. Lisbonne, sıhhat işleri; M. Valadier, Mesaî; M. Praganon, Nafia.

Müsteşarlar: M. Martinaud - Deplat, başvekâlet; M. Patenoter, millî iktisat ve turizm;, M. Andre-Marie, hariciye; M. Jean Herard, dahiliye; M. Maxence Bibie, deniz aşırı Fransa; M. Doussain, teknik talim; M. Bardon, Millî talim ve terbiye ve Güzel sanatlar; M. Lorgere, bedenî terbiye.

M. Daladier

Belçika ticaret heyeti dün temaslarda bulundu

İki memleketin mütekabil alış veriş imkânları tetkik ediliyor

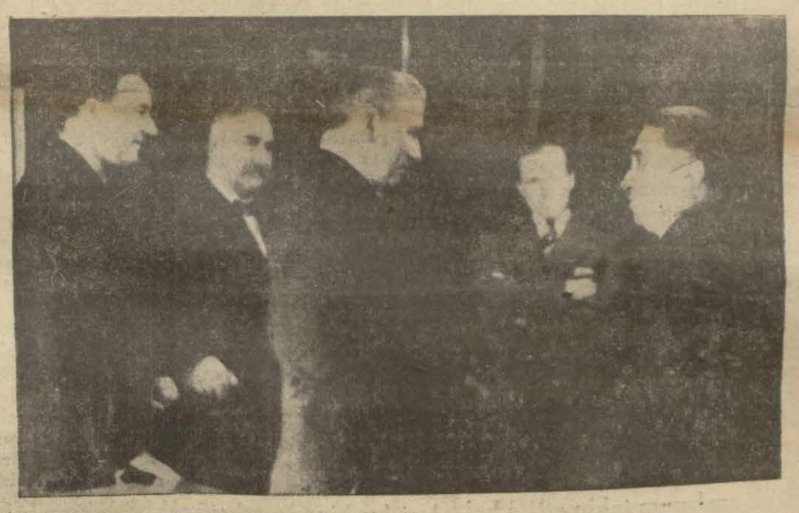

Belçika Ticaret heyeti Ticaret odasında . . .

Evvelki akşam şehrimize geldiğini yazdığımız Belçika ticaret ve sanayi erbabından mürekkep heyet dünden itibaren şehrimiz tüccar ve sanayi erbabı ile temaslarına başlamışlardır. Heyet şu zevattan mürekkeptir:

Belçika ticaret odaları milli federasyonu birinci reis vekili ve Anvers Ticaret ve Sanayi odası reisi Mösyö Alfred Martougin, Mösyö Martougin ayni zamanda beynelmilel çikolata fabrikaları federasyonu reisidir. Belçika Ticaret ve Sanayi odaları milli federasyonu kâtibi umumisi Albert Bourgaud, maden mühendisi Mösyö Frederic Gobbe, Belçika şeker sanayii mütehessısı Mösyö Pierre Baudoin, mensucat mütehassısı Mösyö Franz Chardon, sanayi erbabından ve mebus M. Joseph Chardon.

Heyet, evvelâ Mısıra gitmiş, oradan Filistinde Telaviv'e Suriye ve Beruta uğradıktan sonra şehrimize gelmiştir.

Heyet reisi bulunan Mösyö Martougin dün misafir bulunduğu Perapalas otelinde bizi kabul ederek şehrimize vaki olan ziyaretleri hakkında şu beyanatta bulunmuştur:

— Maksadımız, ziyaret ettiğimiz memleketlerle harp dolayısile azalmış olan ticari münasebatımızı arttırmak imkânlarını araştırmaktır. İstanbula gelmezden evvel uğradığımız memleketlerdeki temaslarımızdan mucibi memnuniyet neticeler elde ettik.

Türkiyeye de büyük ümitlerle geliyoruz. Harikalar vücuda getirmiş olan ve şimdiye kadar mütemadi surette ticari münasebatta bulunduğumuz memleketinizi bu seyahattan ihmal edemezdik.

Öyle zannediyoruz ki Türk ticarî mahafili de bize müzaheret edecek ve istediğimiz malûmatı vereceklerdir. Çarşamba gününe kadar burada kalacağız. Ve temaslarımızdan elde edeceğimiz neticeyi bir rapor ile hükûmetimize bildireceğiz. Bu tetkik seyahatinin her veçhile faydalı olacağına kaniiz. Çünkü geçen sene İskandinavya memleketlerine yaptığımız bir seyahat neticesinde, bu memleketlerle ticari münasebatımız hayli inkişaf etmiştir.

(Devamı 7 inci sahifede)

STAVISKY

yarın başlıyor

Hayatı ve ölümü ile Fransız kabinesini deviren ve bütün dünyanın dikkat nazarlarını üzerine celbeden bu adamın hayat ve ölümünü, yaptığı işlerin bütün tafsilât ve iç yüzünü

Yarın Milliyet neşre başlıyor

Tarihî tefrikamız : 16

Napolyon imparatoriçe Jozefin'i nasıl sevdi?

— Napolyon'un ikbal devri ve aşk macerası —

Yazan: PAUL REBAUX. Tercüme eden: H. TAHSİN

Napolyon kararını verdi

Bir aileye mensup değildirler.. Napolyon:

— Bence bunun hiç bir ehemmiyeti yoktur. Demiştir.

Mesele üzerinde bir münakaşa olmuş ve neticede, mecliste hazır bulunan protokol mütehassıslarının mütalealarına müracaat edilmiş, onlar da misal olarak Mari Dömediçiyi ve Kraliçe Margrit'i zikretmişlerdir.

Jozef bağırarak:

— Kraliçe Margrit Mari Dömediçinin eteğini taşıması icap ederdi.

Mütehassıs:

— Mari Dömediçi Dördüncü Henri'ye varisler dünyaya getirmişti. Binaenaleyh böyle bir hakka malik olabilirdi.

Jozef bu misalden memnun olarak:

— Filhakika Mari, valide olmak itibarile her türlü tazime lâyıktı.

Bu söz üzerine, Napolyon şiddetle kalkarak ve kardeşine hitaben:

— Artık fazla oluyorsun, karımı tahkir etmekten utanmıyor musun? Jozefin eğer bana bir varis dünyaya getiremiyorsa bu ancak bir felâket telâkki edilebilir. Fakat kendisini tahtiye ve tahkir etmek için hiç kimseye bir hak bahşedemez. Senin bu vaziyetin terbiyeye mugayirdir. Bu meclisin sonuna kadar sükûtu muhafaza etmeni emrediyorum. Zaten bu dakikadan itibaren kararımı vermiş bulunuyorum. Jozefin'in benimle beraber Notre - Dame kilisesinde dinî merasimi yapılacak ve kadınlarınız verilecek emre, hiç ses çıkarmadan inkıyat edeceklerdir.

Bu topluluğun sonunda, Jozef Almanyaya çekilmek müsaadesini imparatordan istedi. İmparatorla ailesi efradı arasında ihtilâf on günden fazla bir zaman devam etti. Nihayet Jozef ve Luinin izzetinefsini korumuş olmak için tutulan zabıtnameye "kuyruğu taşımak,, tabiri yerine "mantoyu tutmak,, cümlesi konuldu.

Dinî izdivaç

Jozefin, büyük bir tereddütten sonra imparatoru takdis etmeğe gelmeyi kabul etmiş olan Papayı sabırsızlıkla ve biraz da korku ile bekliyordu.

İmparatoriçenin izdivaç merasimi dinî bir şekilde akdedilmiş değildi, binaenaleyh Jozefin, kilise kavaidine göre şimdiye kadar müstefreşe olarak yasamıştı. Papa kilisede dinî bir şekilde başına tâç giydirilmesine muvafakat edecek mi?

Papa yedinci Pie 1804 te halkın ağlıyarak arabasını takip ettiği halde Romadan hareket etmişti. Tekmil yol üstünde hıristiyanlar dizçökmüş onun kudsiyetinden istiane ediyorlardı.

Acaba Napolyon Papayı nasıl istikbal edecekti? Eğer büyük bir hürmetle kabul edecek olursa, bundan böyle Papa'nın her emrine inkıyat etmeğe rıza göstermiş olacak demekti. Binaenaleyh yedinci Pie intizar edilmedik bir zamanda gelmiş gibi göstermek için Napolyon'un ava çıkması kararlaştırıldı. Bu suretle Napolyon'la Papa ayni zamanda muvasalat etmiş olacaklar; sırf bir tesadüf eseri imiş gibi iki arabanın arasına üçüncü bir boş araba girecek, teşrifat kaidelerine göre, iki taraftan birisinin tekaddüm hakkı mevzuubahis olmadan arabanın bir kapısından imparator, diğerinden de Papa girecek ve orada musafaha edecekler.

Fontainbleau sarayının kapısı eşiğinde imparatoriçe, rical, âyân ve ceneraller yarım daire şeklinde yedinci Pie'yi selâmlamışlardı. Jozefin ertesi günü Papa ile mahremane görüşmüş ve zihnini işgal eden sırrını açmıştı.

Kendini beğendirmek sanatını her şeyden ziyade bilen Jozefin Pie nin de kalbini kazanmağa muvaffak olmuştu. Jozefin o derece dindar görünebilmişti ki Papa ona "aziz kızım,, demiş ve merasimin, ancak dinî izdivacın akti şartile mümkün olacağında ısrar edeceğini vadetti.

Napolyon buna muvafakat etti.

1 birinci kânun 1804 gecesi Napolyonla Jozefinin dinî izdivacı Tuileries sarayındaki kilisede fevkalâde gizli olarak akdedildi. Merasimde yalnız Hariciye Nazırı Talleyran ve bir saray mareşalı şahit olarak hazır bulunmuştur.

Kilisede yapılacak büyük merasimden evel herkes rolünü tekrar ediyordu. Arada suflörlük vazifesini görecekler de vardı. Notre - Dame kilisesi etrafında arabacıların geçecekleri yolu ve duracakları yerleri tamamile bellemeleri ve hayvanların atılacak top seslerine ve kalabalığa alışması için merasimden bir kaç gün evvel tecrübe yürüyüşleri yapması emredilmişti.

Jozefinin başına geçireceği tâç ve üstüne giyeceği manto pek büyük bir itina ile yapılmıştı. O kadar ki:

— Bu manto benim için çok ağırdır, taşımakta müşkülâta maruz kalacağım.. demişti.

Fakat asıl halledilmesi icap eden nokta, imparatorun başına tacını kimin koyacağı meselesi idi.

Şimdiye kadar bu vazife Papa tarafından görülürdü. Mesele Napolyon'dan sorulduğu zaman:

— Bunu ben halledeceğim, demişti.

Merasim günü

Toplar atılıyor, her taraftan mızıka sadaları geliyordu. Halk, havanın rutubetli olmasına rağmen on iki saatten beri sokaklara dökülmüş bekliyordu. Jozefin saadetinin azameti karşısında bir gurur hissediyordu. Üzerindeki robanın kıymeti bugünkü para ile yüz bin frangı geçiyordu. Tacının ortasındaki pırlantanın bir buçuk milyonluk değeri vardı. Fakat bu kıymetli mücevherata, bu ağır kostümlere rağmen Jozefinin hali tabiisine hiç halel gelmemiş, şimdiye kadar bu derece güzel görünmemişti. Sert dantelâdan yapılmış yüksek yakası saadetten parlıyan çehresini bir çerçeve içine almış oluyor ve ona bir kat daha revnak veriyordu.

Sekiz aynalı mükellef binek arabasında ahzı mevki etmiş olan imparator ve imparatoriçenin ayakları altında evvelce bulundurulması mutat olan kapaklı mangal yerine pek nadide bir ayı postu konmuştu. Yeşil ve beyaz tüylü şapkalı, yeşil robalı ve kırmızı yelekli arabcı tekmil hayvanların gemlerini idare ediyordu. Geride frezeli, omuzları üzerinden sarkan yesil kordelâlı yedi küçük asilzadenin bu şenliğe iştirak etmekten memnun oldukları anlaşılıyordu.

Eski Parisin dar sokaklarında halkın hucumuna mani olan piyade kıtatının iki safhası arasından ağır ağır ilerliyen alay öğle üzeri baş peskoposluk binası önüne gelmişti. İmparator ve imparatoriçe dinî merasim için lâzımgelen zinetleri bu binada takınacaklardı. Şimdi başpeskoposluk binası ile Notre-Dame kilisesini birleştiren ahşap dehliz halılarla döşetilmişti. İmparatoriçe, imparatorun beş yenge ve hemşiresinin refakatinde başta ve onu müteakip Napolyon tacını hükümdarlık asasını, kılıcını taşıyan mareşallerin arasında gidiyordu.

Bunlardan sonra saltanat zabitleri, memleketin en yüksek eşrafı, bir salip, yaldız, apolet, tüy, kordelâ, dantelâ, kokord kalabalığı geliyordu... İmparatorun silâhları ile işlenmiş kumaşlarla baştan başa müzeyyen kilisedeki binlerce şamdanlardan fışkıran ışıklar bu elmas ve üniforma yığını üzerinde gözkamaştırıcı bir akis yapıyordu.

Bu emsalsiz ihtişamın ortasında Papa zinetten tamamile arî olan beyaz bir kisveye bürünmüştü. Jozefin mantosu beş

(Bitmedi)

Fransa Ingiliz mallarına kontenjan mı kodu?

LONDRA, 30 (A.A.) — M. Runciman, Avam kamarasında Fransız hükûmetine müracaat ederek 10 güne kadar Ingiltereye verilen kontenjanlar düzeltilmediği takdirde Ingiltere hükûmetinin bazı Fransız mahsullerine karşı mukabelei bilmisil tedbirleri alacağının bildirildiğini söylemiştir.

Bir milyon işsiz

VAŞINGTON, 30 (A.A.) — Içtimaî mukavemet idaresi, büyük sanayi mıntakaları ile kömür havzalarında işsiz kalarak buralarda yardım ile geçinen ve artık iş bulmak ihtimalleri olmayan bir milyon kişiyi iş bulabilecekleri başka bir mıntakaya nakletmeye hazırlanmaktadır.

HARİCÎ HABERLER

20,600 metre Havada

Bir Sovyet balonu bu kadar mesafeye çıktı

MOSKOVA, 30.A.A. — Tas ajansı bildiriyor : Ossoavidkim Sovyet Stratosfer balonu bu sabah saat dokuzu yedi geç havalanmağa başlamış ve saat 11,50 de gönderdiği bir telsizde 20 bin 600 metre yükseklikte bulunduğunu bildirmiştir. Geçen sefer tesis olunan dünya yükseklik rekoru 18 bin 400 olduğuna göre mezkûr rekor da kırılmış demektir. Balon mürettebatı Sovyet kongresine bir tazimat telgrafı da göndermiştir.

İngiltere bir Muhtıra verdi

Fransız - Alman görüşmeleri telif edilebilecek mi?

LONDRA, 30 (A.A.) — Silâhları bırakma hakkında Ingilterenin görüşünü bildiren muhtıra, Ingiltere tarafından alâkadar bütün devletlere gönderilmiştir. Bu beyanatı Sir John Simon dün öğleden sonra Avam kamarasında yapmıştır. Hariciye nazırı bu muhtıranın diğer devletler metnine kâfi derecede vukuf peyda ettikten sonra neşredileceğini ilâve etmiştir.

Muhtırada neler var?

PARIS, 30 (A.A.) — Maslahatgüzar M. Campbel dün öğleden sonra Hariciye nezareti umumi kâtibi M. Leger ile görüşmüş ve söylendiğine göre Sir John Simon tarafından haber verilen silâhları bırakma Ingiliz muhtırasını tevdi etmiştir. Parisin iyi haber alan mahafiline göre muhtıra Fransız talepleri ile Alman mütalebatı arasında bir telifi beyin mahiyetindedir ve silâhları bırakma, müsavat ve emniyet prensipleri üzerine isnat etmektedir. Ihtilâflı nokta olan tecrübe devresi bir intikal devresi olacak ve bu devre esnasında tecavüzî silâhlar temdit edilecek ve ayni zamanda Almanyaya birkaç "Nümunelik" verilecektir. Ordu mevcudu meselesinde kabine içtimaından sonra bildirilen ve hesaba müstenit bir telifi beyin üzerinde karar kılmıştır. Bu da Almanyanın taleb ettiği 300000 kişi ile Mac Donald plânında göstserilen 200000 kişi arasında mutavassıt bir rakamdır. Nihayet emniyet meselesinde kontrol muhafaza edilecek, fakat Almanyanın şikâyetini mucip olmamak için tatbikı oldukça umumileştirilecektir. Almanya taahhütlerini tutmadığı takdirde Ingiliz muhtırası mukaveleyi imzalayanlar arasında bir müşavere ve mukaveleyi imzalayanların taahhütlerinin talikini teklif etmektedir.

LONDRA, 30 (A.A.) — Silâhları bırakma hakkında Ingiliz muhtırasının bu hafta sonunda neşredileceği zannediliyor.

Evvelâ silâh meselesi

LONDRA, 30 (A.A.) — Sir John Simon, Avam kamarasında bir suale cevaben, Milletler cemiyetinin ıslahına ait bütün meselelerin ikinci derecede olduğunu ve daha mühim ve müstacel olan silâhları bırakma meselesinden sonra geldiğini söylemiştir. Bu görüş Fransız ve Italyan hükûmetleri tarafından da teyit edilmiştir. Bir silâhları bırakma mukavelesi için yapılmakta olan gayretlerin neticelenmesine intizaren hükûmetin şimdilik hiç bir işe girişmek niyeti yoktur.

Hitlere yeni Salâhiyetler

Reichstag toplanıp böyle bir karar veriyor

BERLIN, 30. A.A. — 12-11 de seçilen ve 12-12 de teşekkül eden Reishtag bugün ilk celsesini yapacaktır. Başvekil Hitler siyasi bir nutuk söyleyecektir.

Bazı alametlere göre Raiştag başvekile bilâ kaydüşart selâhiyeti tamme veren bir kanun kabul edecektir.

Bu kanun bizzat Raiştagın mevcudiyetine bile temas etmektedir ve bugün içtima eden bu meclisin yeni kanunu esasi şartlarını tebliğ etmesi muhtemeldir.

Bir senelik başvekillik

BERLIN, 30. A.A. — M. Hitlerin Almanya başvekili olduğunun yıl dönümü münasebetiyle reisicümhur M. Hindenburg kendisine bir mektup göndermiştir.

Hindenburg bu mektubunda Hitlerin tehakkuk ettirdiği büyük eserden çok samimî bir lisanla bahsederek sefaletin önüne kati olarak geçmek için yapılacak daha çok şeyler bulunduğunu kaydettikten sonra diyor ki :

" Size ve arkadaşlarınıza itimadım vardır. Millî birlik esasına müstenit Almanyanın kalkınması eserine başladığınız azimle gelecek sene de muvaffakile devam edeceksiniz."

Maryse Hilzy kazaya uğramadı

PARIS, 30 (A.A.) — Hava nezaretinin bir tebliği kadın tayyareci Maryse Hilz'in Paris - Tokio seyahatinde bir kazaya uğramadığını ve nezarete şöyle bir telgraf çektiğini bildirmektedir: "Atinadan beri hava fenadır. Çok kuvvetli rüzgâr var. Fırtına yüzünden Halebe gitmek kabil değil. Atinaya tabii bir vaziyette indim. Gece çıkan şiddetli bir rüzgârdan tayyarem hafifçe sakatlandı. Burada tamirat yapıp yoluma devam niyetinde vim.

Sovyet - Japon Harbi ne zaman?

Amerikada tahminler ve her ihtimale göre hazırlık

VAŞINGTON, 30.A.A. — "Nevyork Times" gazetesinde M. Artür Kreck Amerika askerî ve bahrî yüce komandanlığının Sovyetlerle Japonya arasında harp vukuunun ancak bir zaman meselesi olduğuna kanî bulunduğunu söylemektedir.

Mümaileyh transiberyen demir yolunun çifte hatta tahvili ameliyesin henüz bitmediğini ve harp vukuunda Sovyetlerin şarki Siberyaya günde üç yüz vagondan fazla asker sevkedemiyeceklerini kaydediyor ve Japonlar daha bir sene veya daha ziyade bekleyecek olurlarsa ameliyatın epey ilerilemiş bulunacağından Sovyet askerî sevkiyatı kâfi derecede mümkün olacaktır. diyor.

Yeni Japon hariciye nazırı beklemeğe taraftardır; zira Japonya Vladivostok'tan uçurak Japonyanın en hassas merkezini teşkil eden (Tokio-Osaka-Nagasaki) sanayi mesellesini tahrip edebilecek olan Sovyet tayyare kuvvetlerine halen karşı koyacak vaziyette değildir.

Beklemeği mücip olan ikinci bir sebep te Vaşington'a gelen bazı haberlere göre Japonyanın Mançukoodaki vaziyetinin göründüğü kadar eyi olmamasıdır. Hatta Japonya, müstakbel imparator Pu-yi tarafından bazı müşkilâta maruz imiş deniyor.

VAŞINGTON, 30.A.A. — Kongreye teklif edilen deniz programı hakkında itiraz için 25 sulhçu meclise gelip görüşmüsler ve meclis reisi M. Rainey bizzat bağlı olduğu sulhun orduyu ve bahriyeyi ihmal etmekle elde edilemiyeceğini söylemiştir.

" Böyle bir ihmal, Japonyayı Sovyet Rusyaya karşı düşüncelerinde teşci edecektir , demiştir. Gelecek bahar Sovyet Rusya ile Japonya arasında harp olacağını ümit etmiyorum."

M. Raineiy Soviyet Rusyanın 800000 kişilik bir ordusu olduğunu günde 25 tayyare yaptıklarını Japonyanın Sovyet Rusya ile bir ademi tecavüz misakı imzalamağı reddettiğini ilâve etmiştir.

Nitrat sevkiyatı

VAŞINGTON, 30.A.A. — "Vaşington Post" gazetesinin Sovyet Rusyaya ve Japonyaya mühimmat imali için Şiliden "nitrat" sevki için on geminin hazırlandığına dair verdiği haber nittrat sanayii mahafili ile temasta bulunanlar arasında şüphe uyandırmıştır. Bunlar ikinci kanunda Japonyaya sevkedilmiş olan 4000 ton "Nitratın" mevsim ihtiyacına uygun olduğunu söylemektedirler.

VAŞINGTON, 30.A.A. — Meclis bahriye komisyonu M. Roosevelt'e bahriye hava kuvvetlerini 1184 tayyare yapanakadar yükseltmek için selâhiyet veren teklifi kabul etmiştir. Bu, yeniden 95 milyon dolar masrafı kabul demektir.

" Sentetik nitrat" imal eden Soviyet Rusyaya hiç bir mal sevkedilmemiştir.

Hükûmet dairesi " Vashington Post" un haberini katiyen tekzip etmiştir.

Kâbilde yeni bir suikast mı?

YENİ DELHİ, 30 (A.A.) — Kâbilden gelen ve teeyyüt etmiyen şayialara göre Afgan Başvekili Haşim Han bir Afganlı tarafından hafifçe yaralanmıştır.

İtalyan kabinesinde

ROMA, 30.A.A. — Nazırlar meclisi 3 şubatta toplanacaktır.

Sovyet komünist Kongresinde

M. Stalin memleketteki son inkişafları anlattı

MOSKOVA, 30.A.A. — Tas ajansı bildiriyor : M. Stalin komünist kongresindeki nutkunda Sovyet Rusyanın dahili vaziyetini şu suretle teşrih etmiştir :

" Sovyet Rusya münhasıran bir ziraat memleketi olmaktan çıkmış ve büyük bir sanayi memleketi olmuştur. Ziraat müştereklestirilmiş, ilim, fen, hars, teammüm etmiştir . Gecen kongreden beri millî iktisadiyatta 60 milyar ruble yatırılmış ve iktisadiyatın her şubesinde mühim muvaffakiyetler elde edilmiştir. O suretle ki millî varidat 1929 da 29 milyar ruble iken 1933 de 50 milyara çıkmıştır.

Ziraatin yeniden teşkili mesaisi 1932 de nihayet bulmuştur. Şimdi mesele verimi arttırmaktır. Bütün Rusyada ekilen toprağın mesahası 1913 de 105 milyon hektar iken 1933 de 129 milyon 700 bin hektar olmuştur . Elde edilen zahire miktrarı da ayni zamanda artmış ve 1913 de 801 milyon kental mahsul alınmış iken 1933 de 898 milyon kental alınmıştır.

Sanayiin inkişafı da devam etmektedir. Son kongreden beri geçen müddet esnasında ağır sanayie tayyare, motör, turbin gibi bir çok şubeler ilâve olunmuştur. Işsizlik adedi 14 milyondan 22 milyona çıkmış, içtimaî sigorta sandığı mevcudu da 1 milyar 810: milyon rubleden 4 milyar 610 rubleye balig olmuştur.

Maarif ve kültür sahalarında da inkişaflar vardır.

Rusyada basılan kitaplar

MOSKOVA, 30. A.A. — Tas ajansı bildiriyor. Son istatistiklere göre 1933 senesinde Sovyet Rusyada 8 milyon nüsha kitap basılmıştır. Bu sene basılacak kitap nüshalarının mıktarı 15 milyonu bulacaktır

SON DAKİKA

İktısat Vekili Celâl Bey Balıkesire vardı, yarın Bursaya gidiyor

BALIKESİR, 30 (Milliyet) — İktısat Vekili Celâl Bey bugün saat 1 de Akhisardan şehrimize gelmiştir. Akhisarlılar tarafından samimî bir surette teşyi edilen Vekil Bey Soma ve Kırkağaç istasyonlarında selâmlanmış ve Somada Manisa valisine veda etmiştir. İktısat Vekili vilâyet hudutlarında Balıkesir valisi ve vilâyet fırka idare heyeti reisi Konya mebusu Tevfik Fikret Bey tarafından karşılanmıştır. Celâl Bey istasyonda kolordu kumandanı Ali Hikmet Paşa, vilâyet ve müessesler müdürleri, kesif bir halk kütlesi, bando, askerî kıt'a, jandarma ve polis tarafından selâmlanmıştır. Vekil Bey yarın şehrimizde tetkikatta bulunacak ve perşembe günü dönecektir.

RESMÎ TEBLİĞ: Şarkî Türkistan namına Ankaraya murahhas gelmedi

ANKARA, 30. A.A. — Resmi tebliğ : Şarkî Türkistan namına bir murahhasın Ankaraya geldiği ve Cümhuriyet hükûmeti nezdinde yeni idarelerinin tanınmasına teşebbüs ettiği ve Türkiye hükûmeti tarafından tanındığı etrafında çıkarılan şayialar temamiyle asılsızdır.

Trabzonda gizli nufus kaydi

TRABZON, 30.A.A. — Bura nüfus dairesinde gizli nüfus kaydi muamelesi dört bin evrakı geçti. Kayda geçecek gizli nüfus mıktarı 100 bini geçecektir.

Amerikada soğuk ve fırtına

NVYORK, 30. A.A. — Birleşik Amerika devletlerinin büyük bir kısmında kutup havası hüküm sürmeğe başlamıştır. Nevyorkta müthiş bir kar tipisi ile beraber saatte sürati 90 kilometreyi bulan bir rüzgâr esmektedir. Bilhassa işsizler fena ıstırap çekmektediler. Halk mutbakları şehrin her tarafında sıcak yemekler dağıtmaktadır. Vashingtonda fırtınanın şiddetinden sokaklardaki ağaçlar devrilmiştir.

Avusturalyada ecnebi düşmanlığı

KALGOORLIE, (Avusturalya), 30. A.A. — Yabancı bir millete mensup bir Barman'ın işlemiş olduğunu zanettiği bir katil hadisesinden heyecana gelen halk, büyük yabancıların memleketten çıkarılmasını istemiş ve üç otel ile on üç dükkân ve iki aile pansiyonunu tutuşturup yakmıştır.

Zabıta, bu vaziyet karşısında âciz kaldığı gibi, intizamın iadesine yardım için celbedilen etfaiyede, ehali su hortumlarını kesdiği cihetle hiç bir şey yapamadan dönmüştür.

İnsan kalıbında Buda'nın ruhu aranıyor

YENİ DELHİ, 30 .A.A. — Dalai Lamanın öldüğü günden beri Tibet'in idaresi Başvekil ile kabine tarafından temin edilmekte, Dalai Lamanın biran evvel yeniden insan suretine girerek tecelli etmesi için Tibet'in her tarafında dualar okunmaktadır.

Şimdi alınan malûmata göre Retingde manastırın baş Papası vakit geçmeksizin hükûmet Naipliğine tayin edilecektir.

Altınlarını vermeyen Amerikalı vatandaş

VAŞINGTON, 30 (A.A.) — Polis vatandaşlara altınlarını hükûmete tevdi etmeleri icap ettiğini bildiren kanun mucibince birisini tevkif etmiştir.

Bu adamın 620 altın dolar sakladığı bildirilmiştir.

Adam altınlarını sakladığı yeri kendisine parası alınmayacağına dair teminat verildikten sonra söylemiştir.

Kendisi kefaletle tahliye edilmiştir.

İngiliz hava nazırı İtalyada

ROMA, 30 (A.A.) — Hindistandan dönen Ingiltere hava nazırı Lord Londonberry, Brindizi'den tayyare ile Licteur hava meydanına gelmiş, Italya hava nezareti yüksek şahsiyetelri tarafından karşılanmıştır.

Buenos Ayres yolunda düşen tayyare

BUENOS AIRES 30 (A.A.) — Italyan tayyaresinin makinisti ile radyo memuru hafifçe yaralanmışlardır. Iki pilota bir şey olmamıştır.

Stavisky rezaletinde bırakılan meb'us

BAYONNE, 30. A.A. — Dün dört saat kadar süren bir istintaktan sonra, Staviski meselesinde methaldar mebus Bonnaure serbest bırakılmıştır.

Kendisini serbest görmekten hayrete düşen halk muvakkat bile olsa bu serbestiye itiraz için adliye dairesine girmiş ve "hapse,, diye bağırmıştır.

M. Bonnaure bir başka kapıdan çıkmaya teşebbüs etmiş isede, oraya da beş yüz kişinin toplanmış olduğunu görmüştür ve bağrışmalar daha şiddetle başlamıştır.

Kalabalık gittikçe arttığı ve tehlikeli olduğu için M. Bonnaure bir tuhafiye mağazasına girerek üçüncü katta bir odaya kapanmıştır. Bine yakın halk dükkânı muhasara etmişler ve güçlükle dağıtılmışlardır.

Nihayet M. Bonnaure bir otomobile kadar güçlükle götürülebilmiş ve karısının kendisini beklemiş olduğu Biarritz'e gitmiştir.

Balkan haberleri

Yunan hava şebekesi uzatılıyor

ATINA, 30 (Milliyet) — Hava mü nakalât nezareti ile Posta ve Telgraf nezaretinin sıkı bir teşriki mesai sayesinde bütün Yunanistanda hava hatları şebekesinin temdidi imkânları tetkik olunmaktadır. Atina - Selânik hattı Dramaya kadar uzatılacaktır. Atina - Yanya hattı Korfodan geçecektir. Kalama ile Giritten geçecek Mısıra kadar yeni bir hat daha tesis edilecektir.

M. Pesmazoğlu cumartesiye hareket ediyor

ATINA, 30 (Milliyet) — Yunan Millî Iktısat nazırı M. Pesmazoğlu Türkiye hükûmetinin davetine icabet etmek üzere cumartesi günü buradan Istanbula hareket edecek ve oradan Ankaraya gidecektir.

Yunan âyanında hükûmet takbih edildi

ATINA, 30 (Milliyet) — Ayan meclisinde bazı mebuslar söz alarak, hürriyetperverlerin belediye reisliğine namzetleri olan, M. Paçinin dairei intihabiyesi merkezinin küşadı yapılırken tahaddüs eden çirkin hâdiseden dolayı Dahiliye nazırını ve hükûmeti takbih etmişlerdir. Hatipler bilhassa zabıtanın silâhla müdahalesini asayişin muhafazası kaygusile değil, fırka ihtirasalrile yapılmış bir hareket şeklinde tefsir etmekte, bunun hükûmet ve cümhuriyet otoritesi için bir leke olduğunu söylemektedirler.

Arnavutluktaki Yunanlılar

ATINA, 30 (Milliyet) — Arnavut murahhası dün Hariciye nezaretinde Başvekili ziyaret ederek, Arnavutluktaki Yunanlılara ait bütün meselelerin Yunanistanı memnun edecek tarzda halledileceğine dair hükûmetin teminatını bildirmiştir. Bundan bahseden Yunan gazeteleri zatında dostane olan iki hükûmet münasebatının bu suretle daha kuvvetlenerek inkişaf edeceğini yazmaktadırlar.

Zeppelinin yeni sene seferleri

BERLIN, 30 (A.A.) — "Graf Zeppelin) in programı 1934 senesi için şudur: Cenubî Amerikaya ilk seyahat 26,5 de olacaktır. Rio'dan 31,5 de dönecektir. Sonra 4 hafta ara ile iki seyahat daha yapacaktır. Nihayet 21,7 den itibaren her 15 günde bu hat üzerinde seferler yapacaktır.

Berlinde yarışa çıkan Fransız zabitleri

BERLIN, 30 (A.A.) — At yarışlarında Fransız takımı parlak bir muvaffakıyet kazanmıştır. Mülâzim Durand, Bizard ve De Castries 13 koşucunun girdiği uzun ve yüksek atlama yarışlarında birinci, ikinci ve üçüncü lüğü almışlardır. Sonra Fransız marşı çalınırken marşı ayakta dinleyen halkın önünden geçmişlerdir.

Doların kıymetten düşürülmesi devresi

VAŞINGTON, 30 (A.A.) — Meclis, âyanın para kanunundaki tadilâtını ittifakla kabul etmiştir. Bu tadilâttan biri, doların kıymetten düşürülmesi devresini 3 sene olarak tahdit etmektedir.

Lübnanda intihabat

BEYRUT, 30.A.A. — Lübnan teşrii intahabatı dün hitama erdiğinden yeni meclis bu sabah toplanarak riyaset divanını intahap etmiştir.

Sabık reisicümhur M. Daebbas, meclis reisliğine seçilmiştir. Yeni reisicümhur, M. Habip Saad bugün öğleden resmen mekamına oturacaktır.

ŞEHİR HABERLERİ

FELEK

Ağaç kesmek

Dünkü gazetelerde İstanbul belediye reisi Beyefendinin Maslak faciası münasebetile olan beyanatı arasında ağaçlar hakkında bazı sözlerini gördüm. Muhterem valimiz diyorlar ki:

— Kazaya ağaç sebebiyet veremez. Otobüs hızlı gitmiş ve ağaca çarpmıştır.. Binaenaleyh bunun için ağaçları kesemeyiz... Belediyeler ağaç kesemez..

Ben bu sözleri ağaç muhibbi bir adam olduğum için büyük sevinçle karşılarım. Lâkin bu prensip maalesef her yerde ayni keskinlik le tatbik edilmiş değildir. Meselâ: Şu bizim Ankara caddesinin iki tarafında da ağaçlar vardı. Bunlar geçen sene kökünden kesildi... Zannediyorum ki, muhterem belediye reisimizin ağaçlar hakkındaki himayekâr hislerine o zavallılar da müstahak idiler. Üstelik onlar kazaya da sebep olmamışlardı.

Diğer taraftan: Ağaç kesmemek bir prensip olabilir. Daha kuvvetli bir misal alayım: İnsan kesmek kimsenin aklına gelmez. Lâkin mahkeme karar verince Rayiştağ kundakçısı Lube'nin başını kestiler...

Ağaçlar da böyledir. Vaktile arabalar için yapılmış olan Maslak yolunun iki kenarındaki ağaçlar, yolu bugünkü vasıtaların süratine ve şekline nazaran, daraltmaktadırlar. Bunu belediye de kabul ettiği için yeni dikilen ağaçları mevcut ağaçların hizalarına değil, hendeğin dışına dikiyor.. O halde bazı yerlerde bu ağaçlar kazaya sebebiyet verdiği ve yolu daralttığı bersellidir. Şimdi bu ağaçları kesmeli mi, kesmemeli mi? Bu artık bir prensip halinden çıkar. Bir lüzum meselesi haline girer. Bu münasebetle yazmak isteriz ki bizde gazete ve gazeteci denilen şey ve mahlûkların hiç bir zaman bir belediye veya resmî makam kadar düşünemiyeceği ve düşünmeğe cesaret edemiyeceği kanaati nedense vücut bulduğu için sözlerimiz yersiz ve fena maksatlarla yazılmış telâkki edilir ve onun için bunları değil tatbika, tetkike bile teşebbüs eden olmaz. Lâkin bu da bizim işimiz değildir. Biz aklımıza ve kendi mantıkımıza mülâyim gelen şeyleri yazarız. Bu yazılarımızda iki şey rehberimizdir. Vicdanımız ve kanunlarımız.

Beyoğlu caddesi

Doğruyol artık Arıburnu cephesine döndü.. Bilmem gördünüz mü?. Belediye kalın kalibrada bo rular yerleştiriyor.. Yer yer çukurlar açılmış.. Bir çukura düşmemek için Beyoğlundan geçemez olduk. İşin fenası bizde zaten yürümesini ve durmasını bilmeyen yaya, her mağazanın önünde durur, her hâdiseye toplanır ve geçidin başında bir ahbabile yolu keser.. Dediğim gibi delik deşik hale gelen ve zaten dar olan cadde akşamları böyle duranlar, seyredenler ve lâf edenlerle bir hale geliyor ki; adım atmak kabil değildir.

Bunu görünce kendi kendime soruyorum: Biz nerede durulur ve nerede yürünür? Ne zaman öğreneceğiz?.

FELEK

BORSA

(İş Bankasından alınan cetveldir)

30 Kânunusani 1934

Akşam Fiyatları

İstikrazlar		Tahvilât	
Istikrazı dahili	95,25	Elektrik	—.—
1933 İstikrazı	98,50	Tramvay	—.—
Şark D. Yolları	2,60	Tünel	—.—
Üniterk	28,40	Rıhtım	17.75
» II	26,85	Mümessil	53.40
» III	27,70	» III	45.50
Gümrükler	8	» III	46.50
Bağdat	9,75	Kuponsuz	
T. askeriye	9,75	Mümessil	53,75

ESHAM

İş Bankası Nama	10	Telefon	12
» » Hamiline	10	Terkos	21.50
» » Müessis		Kuponsuz	
Tramvay	44.50	Çimento	11.70
Anadolu Hisse	24,85	İttihat dey.	17.70
Kuponsuz		Şark dey.	1,20
Şir. Hayriye	15	Balya	1.85
Reji	4.15	Şark m. ecza	2.85

ÇEK FIATLARI

Paris	12.06	Prağ	15.96
Londra	660	Viyana	4.22
Nüyork	76,10	Madrit	4.24
Milano	9,01	Berlin	1,99,93
Brüksel	3.40.17	Belgrad	34.75
Atina	83.21	Zloti	4.2083
Cenevre	2,44,55	Peşte	3.65
Amsterdam	1,17,51	Bükreş	79,75
Sofya	67,25	Moskova	10.87.50

NUKUT (Satış)

	Kuruş		Kuruş
20 F. Fransız	167	1 Şille. Av.	24
1 İsterlin	661.50	1 Pezeta	16
1 Dolar	130	1 Mark	50
1 Liret	218	1 Zeloti	24,—
20 F. Belçika	113	20 Ley	20
20 Drahmi	24	20 Dinar	46.—
1 İsviçre	818	1 Çernoviç	—.—
20 Leva	24	1 Altın	9.28
21 Kur. Çek.	118	1 Mecidiye	0,34
1 Florin	83	Banknot	2.35

Ekonomi

Vapurcular ve Şilepçilik

Şilepçiler Ticaret Müdürlüğüne müracaat ettiler

Vapurculuk şirketi haricinde kalan vapurcularla şilepçilerin şirketin bazı vapurlarını Şilepte kullanmasından şikâyet ve bu hususta İktısat vekili Celâl Beye verilmek üzere bir itirazname ihzar etmekte olduklarını yazmıştık. Şilepçiler, İstanbul deniz ticaret müdürlüğüne de müracaatla şikâyetlerini bildirmişlerdir. Kendisile görüştüğümüz deniz ticaret müdürü Necdet Bey bu hususta bize şu beyanatta bulunmuştur:

"— İnhisar müesseselerine ait vapurların şilepçilik işleri yapmıyacaklarına dair mevzuat olmadığı cihetle bu vapurlardan bazılarının şilepçilik yapmalarına mümanaat edilmemektedir."

Yunanistanda Türk kömürü

Yunnistanda maden kömür ticareti vaziyeti hakkında Atina Ticaret mümessilimizin Ticaret odasına gelen bir raporuna göre, 932 senesinde Yunanistana 140 bin ton Türk kömürü ithal edilmiştir.

Çekoslovak ticaret murahhası geldi, Ankaraya gitti

Türkiye ile Çekoslovakya arasında Ankarada cereyan etmekte olan yeni ticaret muahedesi müzakeresine murahhas solarak iştirak edecek olan M. Schaurck sehrimize gelerek Ankaraya gitmiştir.

Beynelmilel Ticaret odasında Türkiye

Beynelmilel Ticaret odasına iştirakimiz için teşekkül eden Türk komitesi cemiyeti tarafından hükûmete verilecek beyanname hazırlanmıştır. Bir iki gün içinde müessisler tarafmdan imza edilerek hükûmete verilecek ve resmen müsaadesi alınacaktır.

Buğday fiatları

Son zamanlar zarfında borsada buğday fiyatlarında tereffü görülmektedir. Bir iki ay evvel vasati 3 kuruş 30 para - 4 kuruşa kadar düşşen buğdayın, son günlerdeki vasati fiyat seviyesi 5 kuruştur. Buğday fiyatlarının bir mikdar yükselmesi ekmek fiyatlarının da yükselmesinde müessir olmaktadır.

Heyeti umumiyeler

Anonim ve kooperatif şirketler mart nihayetine kadar heyeti umumiyelerini aktedeceklerdir. Şirket heyeti umumiyeelri toplanmağa başlamıştır.

1 Ağustostan beri ihracat

1 Ağustostan beri muhtelif memleketler 1261 ton buğday, 3071 ton arpa ve 3354 ton tiftik ihraç edilmiştir.

Tiftikçiler kooperatifi

Tiftikçilerin geniş bir kooperatif tesisi için aralarında anlaştıkları, bütün müstahsillerin iştirak edecekleri bu kooperatifin ipekli ve tiftik yapan imalâthaneleri iptidaî vaziyetten kurtarmağa ve ecnebi malların rekabet için küçük müesseseleri birer fabrika haline getirmeğe çalışacağı haber verilmektedir.

Cam sarfiyatı

İktısat vekâleti beş senelik sanayi plânı tatbikatı için Ticaret ve Sanayi odalarından bazı malûmat istemişti. Ticaret odası memleketimizde cam sarfiyatı ve cam sanayiine müsait yerler hakkında izahatı havi bir rapor hazırlamış ve vekâlete göndermiştir.

İktısadî kurslar

Ankarada kurulacak ihracat ofisinde Hariciye memurları için iktısadî kurslar açılacağı haber verilmektedir.

Fındık

Fındık fiyatları yükselmektedir. İç fındık 67 kuruşa kadar tereffü etmiştir. Mahsulün üçte biri elde kalmış, mütebakisi ihraç edilmitşir.

Balmumu, yumurta

Ticaret odasının yaptığı bir istatistiğe göre, 932 senesinde balmumunun kilosu 88 kuruşken 934 senesinde 25 kuruşa düşmüştür. 932 de sandığı 52 lira olan yumurta fiyatına da bu sene yarıya yakın tenakus vardır. 932 de 33 kuruşa satılan zeytinin bu seneki fiyatı 19 kuruştur.

Oda mecmuasının ellinci yılı

İstanbul Ticaret ve Sanayi Odası mecmuası bu yıl ellinci yaşına girmiştir.

Bu uzun hayat devresinde mecmua memleketin iktısadiyat ve ticaretinin de yükselmesi uğrunda sessizce ve fakat devamlı hizmetlerde bulunmuştur.

Eski devirlerde mahdut bir dairede çalışan mecmua cümhuriyetin ilânile yeni bir şekilde yeni bir faaliyet programile çıkmağa başlamıştır.

Mecmua bu çalışmasında matbuat arkadaşlarından gördüğü teveccühlere teşekkür etmektedir.

İngiliz lirası

NEVYORK, 30 (A.A.) — Wall Street gazetesine göre İngiliz lirasının muvakkaten 4,75 dolar olarak istikrar ettirilmesi için bir Modüs Vivendi yapılması hususunda gayri resmî müzakereler yapıldığını yazmaktadır.

Belediyede

Şubat devresi

Umumî Meclis yarından itibaren toplanıyor

İstanbul umumî meclisi şubat devresi içtimalarına yarın öğleden sonra saat 14 te başlamaktadır. Bu devrede belediyenin yeni sene bütçesi müzakere edilecektir. Bütçede bir milyon küsûr lira açık daimî encümen tarafından kapatılmıştır.

Yapılan tasarruf ve şekli mecliste müzakere edilecektir. Yeni sene bütçesinden başka 1931 senesi hesabı kat'i raporu da müzakere edilecektir. Ruznamede bunlardan başka daimî encümenin verdiği bir çok mazbatalar vardır.

Atinada su işleri tetkik ediliyor

Belediye fen işleri müdürü Ziya, terkos idare heyetinden Mustafa Arif, İhsan ve Bürhanettin Beyler dün Atinaya hareket etmişlerdir.

Heyet Atinada yeni su bentlerini tetkik edecektir. Atinadan sonra Çekoslovakyaya ve Viyanaya gideceklerdir. Bu seyahat bir ay sürecektir.

Çürük otobüsler

Otobüslerin fennî muayeneleri devam etmektedir. Şimdiye kadar otuz otobüsün ruhsatiyeleri istirdat edilmiştir.

Bu otobüslerin fennî şeraiti haiz olmadıkları anlaşılmıştır. Bu otobüs sahipleri istida ile belediyeye müracaat ederek bilâhara ikinci bir muayene yapılmasını ve o vakite kadar arabalarını tamir ettireceklerini bildirmişler - dir. Gayri fenni şeraiti haiz bulunan otobüslerin hepsi garaja çekilmiştir. Şehrimizde işliyen 110 otobüsten yarısının talimatnameye muvafık şekilde şeraiti haiz bulunmadıkları anlaşılmaktadır.

Ekmek fiatları yükseliyor

Son haftalarda ekmek fiyatları muntazam bir şekilde yükselmektedir. Evvelki gün ekmeğe 7,30 kuruş olarak narh konmuştur. Aldığımız malûmata göre fiyatların yükselmesi yeni mahsul çıkıncaya kadar devam edecektir.

Maaş gecikti

Belediyede maaş, bu ay, on beş gün teehhürle verilecektir.

Belediye henüz parayı hazırlayamamıştır. Şubatın on beşinde maaşın verilmesi muhtemeldir.

Maarifte

Sömestr tatili

Fakülteler yarından itibaren 15 gün tatil

Üniversite fakülteleri yarından itibaren on beş gün müddetle sömestr tatili yapacaklardır. Sömestr tatilinden istifade edilerek bazı Alman profesörleri Uludağma gideceklerdir.

Muallimler Birliğinde..

Muallimler Birliği idare heyeti dün öğleden sonra Halkevinde toplanmıştır.

Eski idare heyeti henüz hesaplarını devir ve teslim etmediğinden bu husus görüşülmüştür.

Recep Bey Ankaraya gitti

Cümhuriyet halk fırkası umumî kâtibi Recep Bey dün akşamki trenle Ankaraya gitmiştir. Recep Bey bugün Ankarada toplanacak olan fırka umumî idare heyeti içtimaında hazır bulunacaktır.

Adliye Başmüfettişliği

İzmir vilâyeti adliye grupu başmüfettişi Talât Bey İstanbul adliye mıntakası başmüfettişliğine tayin edilmiş ve yeni vazifesine başlamıştır.

Takas tahkikatı

Hiristo Ninidis isminde bir ihracat tacirine ait takas işleri hakkında gümrükçe idarî tetkikatın bittiğini yazmıştık.

Tahkikat için henüz Ankaradan geleceği söylenen alâkadar vekâletler müfettişlerinden mürekkep heyet gelmemiştir. Bu işin, vekâletlerin buradaki müfettişleri tarafından da tahkik edilebileceği cihetle Ankaradan böyle bir heyet geleceğine pek te ihtimal verilmediği görülmektedir.

Henüz bu hususta ne gümrük idaresinden, ne ticaret müdürlüğünden ne de ticaret odasından hiç bir taraftan izahat istenilmemiştir.

Liman memurlarına elbise

Liman memurlarına yeni elbise ve kaputlar yaptırılmış ve bedelleri bütçeye konulan tahsisattan tesviye edilmiştir.

İnhisarlarda

Afyon karteli ile Temasa başlandı

Kartel mümessilleri dün şehrimize geldiler

Beynelmilel afyon müstahzeratı Karteli mümessillerinden bir heyet dün şehrimize gelmiş ve Türkiye - Yugoslavya müşterek afyon satış bürosu ile temasa girişmiştir. Heyet, Merg fabrikası mümessili M. Ehun, Comar fabrikası sahibi M. Comar ve Humnan Lâroş fabrikası müdürü M. Gelle'dan mürekkeptir. Beynelmilel Kartel mümessilleri, uyuşturucu maddeler inhisarı idaresine giderek ilk temaslarını yapmışlardır.

Ali Sami B.

Yapılan içtimada Türkiye namına uyuşturucu maddeler inhisarı müdürü Ali Sami Bey ve Yugoslavya namına doktor Mihailoviç bulunmuşlardır.

Bu ilk celsede, beynelmilel Kartel mümessillerinin ham ve mamul afyon üzerinde görüşmek üzere Kartelden almış oldukları salâhiyetnameleri ile Ali Sami Beyin ve doktor Mihailoviçin bu mevzuları müzakeratta bulunabileceklerine dair olan salâhiyetnameleri teati edilmiştir.

Öğleden sonra saat 13 te uyuşturucu maddeler inhisarı meclisi idaresi toplanmış, Kartel mümessillerile yapılacak müzakeratın şeklini ve esaslarını kararlaştırmıştır.

Saat 15 te Kartel mümesilleri tekrar inhisar idaresine gitmişlerdir. Tarafeyn arasında yapılan ve geç vakite kadar süren ikinci içtimada alıcı vaziyetinde bulunan Kartel mümessilleri tekliflerini bildirmişlerdir. Ham ve mamul halinde afyon satıcı vaziyetinde bulunan müşterek büro da mukabil tekliflerini hazırlamıştır. Müzakerata devam edilecektir.

Kendisile görüştüğümüz Ali Sami Bey, dün sabahki içtimada salâhiyetnamelerin teati edildiğini, öğleden sonraki toplantıda müzakerat başladığını ve müzakeratın bir kaç gün süreceğini söylemiştir.

Bir ecnebide bulunan Kelâmı kadim

Romanyaya gidecek bir ecnebi de Asarı âtikadan el yazılı müzehhep bir kelâmı kadim bulunarak müsadere edildiği yazılmıştı. Gümrük muhafaza idaresi, bu kelâmı kadimi müze idaresine tetkik ettirmiştir. Bu tetkikat, kelâmı kadimin 170 sene evvel yazılmış olduğunu, maamafih asarı âtika noktai nazarından pek büyük hususiyeti olmadığını göstermiştir. Esasen memleketimizden giden kelâmı kadimi hamil ecnebi de bunu çarşıda bir kitapçıdan beş liraya satın aldığını söylemişti.

Kahire beynelmilel posta kongresi

Kahirede, 1 şubatta toplanacak 10 uncu beynelmilel posta kongresine iştirak etmek üzere şehrimizde bulunan posta işleri müdürü Yusuf Bey evvelki gün Toros ekspresile Kahireye hareket etmiş ve kendisine Eskişehirde posta işleri müdür muavini Tevfik B. de iltihak eylemiştir.

Mahkemelerde

Hem hırsız, hem dilenci

Sadaka veren küçük hanımın altınlarını kapan dilenci

Dün Sultanahmet sulh birinci ceza mahkemesinde iki şayanı dikkat dava görülmüştür. Bunlardan birisinin maznunu Hasan isminde 13 yaşında bir dilenci çocuğu, diğeri de Dilsizler cemiyetinin mânevî şahsiyetini tahkir eden iki dilsizdir. 13 yaşındaki dilenci Hasan dinlenirken kendisine sadaka veren küçük bir hanım kızın kolundaki iki zinet altınını kapmış, kaçmış ve sonra yakalanmıştır. Dün mahkemede cürmü sabit olduğu için hâkim Hasanın 15 gün müddetle hapse konulmasına karar vermiştir. Hasan bu karardan fevkalâde müteessir olmuş, bağıra bağıra ağlamaya başlamış, fakat kapı altına götürülerek susturulmuş, oradan da Tevkifhaneye nakledilmiştir.

Dilsizler cemiyetinin mânevî şahsiyetini tahkir etmekten suçlu dilsiz Abdülkadir ve Şükrünün de suçları dinlenen şahitlerin ifadeleri ile sabit olmuş, ikisinin de üçer gün müddetle hapse konulmalarına ve onar lira ağır para cezası ödemelerine karar verilmiştir.

Yeniden tesis edilen dosyalar

Yanan dosyaların yerine yenilerinin tesisi için teşekkül eden birinci ve ikinci yenileme büroları faaliyetlerine devam etmektedir. Düne kadar her iki büroya tesisi için vuku bulan müracaatların yekûnu 600 e yaklaşmıştır. Cumartesi gününden itibaren mürafaaların icrasına da başlanmıştır. Cumartesi gününden dün akşama kadar bürolar otuza yakın yenileme müracaatını tetkik, mürafaalarını ikmal ve dosyaları ait olduğu mahkemelere tevdi etmişlerdir. İcra dairelerinde de yeni dosyalar tesisi için vâki olan müracaatlar icra memurları tarafından tetkik ve icap eden evrak ve vesaik cemedilmektedir. Sulh hukuk mahkemelerinin dosyaları da gene ayni mahkemelerin hâkimleri tarafından tesis edilmektedir.

Maslak faciası tahkikatı

Maslaktaki otomobil faciasının tahkikine dün devam edilmemiştir. Celbedilen şahitlerden bir kısmı dün birinci istintak dairesine gelmişler ise de istintak dairesi tevkifhaneden postahane binasına nakletmekle meşgul olduğu, elinde de yeni tevdi edilmiş müstacel işleri bulunduğu için bu şahitleri dün dinleyememiştir. Şahitlere bugün için gelmeleri tebliğ edilmiş ve imzaları alınmıştır.

Merhametten maraz mı?

Dün Asliye birinci ceza mahkemesinde Aziz isminde hırsızlıktan maznun bir genç muhakeme edilmiştir. Aziz sokaklarda aç ve sefil dolaşırken, Balıkpazarında kahvecilik eden Fuat Efendi tarafından haline acınmış ve himaye edilmiştir. Fuat Efendi Azize elbise filân yaptırmış, onu giydirtmiş, kuşandırmış, ve kahvede çalıştırmaya başlamıştır. Fakat dört ay sonra bir gün kahvenin dıvarındaki halı seccadeler, Fuat Efendinin lâstikleri ve ayakkabıları ortadan kaybolmuş, tahkikat yapılmış, ve neticede bunların Aziz tarafından çalındığı ve çarşıda satıldığı anlaşılmış, Aziz tevkif edilerek mahkemeye verilmiştir. Aziz mahkemede "ben bunları çalmadım. Fuat Efendiden 12 lira alacağım vardı. vermiyordu. Ben de alacağıma mahsuben gözüönünde aldım.,, demiştir. Mahkemede dinlenen şahitler Azizin bunları çaldığını teyit etmişlerdir. Muhakeme diğer şahitlerin de celbi için başka güne bırakılmıştır.

Mehmet ağanın kemikleri mi?

Yanan Adliye dairesi sahasında müddeiumumî muavini Arif ve tabibi adli Enver Beylerin huzurile hafriyat icrasına başlanılmıştır. Hafriyat yanında yanarak ölen vezne odacısı Mehmet Efendinin cesedinin bulunması için yapılmaktadır. Müddeiumumilik dairesinin isabet ettiği kısımda bir takım kemikler meydana çıkarılmıştır. Ancak tabibî adlî Enver Bey bu kemiklerin odacı Mehmet Ağanın kemikleri olmadığını beyan etmiştir. Zuhur eden kemikler pek eski bir ölüye ait kemiklerdir. Mehmet Ağaya ait kemiklerin daha taze olması icap etmektedir. Kemikler bugün tabibi adli Enver Beye tetkik edilmek üzere gönderilecek, Mehmet Ağanın kemiklerinin aranması için de ayrıca hafriyat yapılmaktadır.

Hırsızlık davaları mı?

Dün Sultanahmet ikinci sulh ceza mahkemesinde 3 dava görülmüştür. Bu davalardan birisinin maznunu Rüstem, Süleyman ve Hasan isminde 3 kişidir. Bunlar Kâğıthane mıntakasın da Hazaros isminde bir adamın mandırasına dadanmışlar ve hırsızlık yapmaya başlamışlardır. Nihayet evvelki gün jandarma bunları yakalamış, Hazarosun mandırasından da iki defada hırsızlık yaptıklarını tesbit ve dün müddeiumumiliğe tevdi etmiştir. Müddeiumumilik tarafından Sultanahmet ikinci sulh hâkimi huzuruna çıkarılan bu maznunların cürümleri sabit olmuştur. Hâkim Süleymanla Hasanın tevkifine, Rüstemin serbest bırakılmasıan, ve evraklarının ait olduğu mahkemeye tevdii için müddeiumumiliğe iadesine karar vermiştir. Diğer davanın maznunu Gülistan isminde 13 yaşında bir çingene kızıdır. Bu çingene kızı Küçükpazarda ıskara maşa satarken Kudret Hanım isminde bir müşterinin paltosunu çalmıştır. Yapılan muhakemede cürmü sabit olmuş, 20 gün hapsine karar verilmiştir. Üçüncü davanın maznunu da Hüseyin Avni Efendi isminde bir gençtir. Hüseyin Avni Efendi Uzun - çarşıda Şaban isminde bir adamın çaydanlığını çalmaktan suçludur. Fakat bu hırsızlığı pek mücbir bir sebep tahtında yaptığı anlaşılmış, suçu da sabit olmuş, kendisine 20 gün hapis cezası verilmiştir. Ancak Hüseyin Avni Efendinin bu işi bir daha yapmıyacağına ve ıslahı hal edeceğine dair hâkimde kanaat hâsıl olduğundan sabıkası da bulunmadığından cezası tecil edilmiştir.

Tavla ve ampul hırsızlığı

Dün birinci ceza mahkemesinde Cemal ve Ahmet isminde on beşer yaşında iki suçlu mevkuf muhakeme edilmiştir. Bunlardan biri kahveci, diğeri buzcudur ve ikisi de tavla ve ampul çalmaktan suçludurlar. Çeşmemeydanında Hasanın kahvesine kapı kilidini kırmak suretile hırsızlık yapmaktan suçlu olan bu maznunlardan kahveci Cemal hırsızlığı yaptığını itiraf etmiş, fakat:

— Kapının kilidini kırmış değiliz, kapı açıktı, içeri girdik, demitşir. Buzcu Ahmede gelince:

— Hırsızlığı Ahmet yapmış, ben ona yolda rastgeldim, beraberce gidiyorduk, bekçi geldi yakaladı, demiştir.

Muhakeme bekçi ile hâdiseyi gören diğer şahitlerin celbi için başka güne bırakılmıştır.

Aftan istifade

Dün üçüncü ceza mahkemesinde 7 dava rüyet edilmiştir. Bu davaların bir kısmı af ve tecil kanunundan istifafde eder mahiyette olduğu için suçlularının sabıkaları sorulması kararile başka güne bırakılmış, bir kısmı da şahit celbi ve tahkikatın tevsii için tehir edilmiştir.

Tırpan

Gençler ve cemiyetler

Falih Rıfkı Bey dikkate değer bir mevzua temas etti.

Hemen her gün gazete sayıfalarının bir köşesinde yeni teşekkül eden bir cemiyetin davetine tesadüf ediliyor. Falan lisenin eski mezunları. Falan orta mektebin yeni mezunları, falan kasaba gençlerinin İstanbulda okuyanları ayrı ayrı birer cemiyet teşkil ediyor. Toplanıyor. İdare heyetleri seçiyor. Nizamnameler yapıyor. İçtimalar tertip ediyorlar.

Falih Rıfkı Bey bunlardan bahsettikten sonra inkılâp gençliğinin yalnız bir kafa ile yürüyen bir teşkilât içinde toplanması lâzımgeldiğini söylüyor.

Arkadaşımın bu fikrini Türk gençliği için pek yerinde ve zamanında bulurum.

Spor teşkilâtı, fikir ve sanat hareketleri gibi mesai sahaları farklı gibi görünen teşekküller bile ayni çatı altında ve ayni kaynak etrafında toplanmalıdır.

Zaten böyle lise ve orta mektep mezunlarının ayrı ayrı cemiyet kurmaları doğru değildir. Çünkü cemiyet, muayyen bir mesleğin veyahut mefkûrenin ifadesidir. Bir lise veyahut ortamektep mezunları için meslek veyahut içtimaî, siyasî mefkûre ne olabilir? Lise ve ortamektep gençleri bir mesleğe değil, ancak yüksek tahsile hazırlayan bir irfan geçididir. Liselerin vazifesi muayyen bir ihtısas şubesine henüz adımı atmıyan gençlere umumî malûmat vermektir. Buralardan çıkan gençlerin yüksek tahsile devam etmedikleri takdirde nihayet memleketin okur yazar birer evlâdı olmaktan başka mesleki kıymetleri olamaz.

Binaenaleyh lise ve ortamekteplerden çıkan gençlerin ayrı ayrı cemiyet kurmalarında mana da yoktur, lüzum da! Bu gençler eğer yüksek tahsile devam ediyorlarsa intisap edecekleri ihtısas şubesine ait mesleki cemiyete girebilirler. Nihayet bütün memleket evlâtlarını aguşuna alan Halkevleri teşkilâtına dahil olabilirler. Ve nihayet daha faal bir hayatta çalışmak istiyorlarsa Halk Fırkası teşkilâtından istifade edebilirler.. Maksat bir fikir bir olduktan sonra ferdin mesaisini böyle geniş teşekküller içinde teksif etmesi daha faydalıdır.

Bir ortamektep mezununun bugünkü hayatta mevkii ne olabilir ki onlardan bir kaçının kuracakları cemiyetin kıymeti olsun. Cemiyet ayni fikir, ayni meslek, ayni ülkü üzerinde didişen insanların karargâhıdır. Bir ortamektep ve bir lise mezunu henüz tam bir fikir adamı değildir. Hedefine varmak için önünde atlamağa mecbur olduğu engeller, merhaleler vardır.

Falih Rıfkı Bey arkadaşımın söylediği gibi çalışmak isteyen gençliğin daha makul ve olgun bir teşkilât içine girmesi ve bunun için de lise ve ortamektep gibi tahsil çağının henüz ham devirlerinde faydasız teşekküller peşinde koşmaktan çekinmesi lâzımdır. Bunu samimiyetle ister ve bekleriz.

Burhan CAHİT

* * *

İstanbulda ilk defa eşeklerin sokaklarda dolaştığını gören Viyanalı bir ahçı kadının geçirdiği korkudan bahsetmiştim. (Hikmet Feridun) Bey (Akşam) da, alâ Bolu ahçıları varken Viyanadan ahçı getirmeğe (züppelik) diyor ve ilâve ediyor:

— "Hem Viyananın sütlü kahvesi meşhurdur ama ahçısı meşhur olduğunu bilmiyordum.,,

Hikmet Feridun Beyin bilmediği şey yalnız böyle ehemmiyetsiz şeyler olsaydı ne âlâ.. Fakat delikanlı iktısadî buhran yüzünden Viyanalı ahçıların Bolu uşaklarına rekabet ettiğini, Japon basmalarının tâ Aksayı şarktan gelip piyasayı altüst ettiğini de bilmiyor ki, bu, affedilmez.

Hem mutfağına Viyanalı ahçı sokmak neden züppelik olsun? Yerli sütnine varken çocuğuna Berlinli mürebbiye tutanlar, yerli baytar varken cins atları için Londradan baytar getirenler, hattâ mis gibi sabun kokulu hanımkızlar varken ecnebi ailelerden kız alıp evlenenler yok mu?

Bir şey yaz ama, enini boyunu düşünbe birader!

B. C.

Mimarlar Ne diyorlar?

Muhiddin Beyin beyanatı ve mimarlar

Belediye reisi Muhittin Bey İstanbul projesi münasebetile Mimarlar birliği hakkında dün beyanatı intişar etmişti. Mimarlar birliği idare heyeti azasından mimar Şevki Bey bu hususta demiştir ki:

"— Muhittin Beyefendinin beyanatında heveskâr bir adamdan bahsolunmaktadır. Bir birlik heveskâr bir adam telâkki olunamaz. Muhittin Beyefendinin, memleket mimarlığını temsil eden bir cemiyete karşı bu şekilde ağır bir ittihamda bulunamayacağından emin oldığumuzdan bu beyanatta bir yanlışlık bulunduğunu zannediyoruz.

Bir kere birliğimiz, gazetelerin tetkikinden de anlaşılacağı veçhile ne belediyeye hücum etmiş, ne de gürültü yapmıştır; ne de mevzuu mevcut olan bir münakaşaya mevzuu anlamadan sonradan katılmıştır.

Eğer ortada kendini jüriye empoze eden, gürültü eden bir adam varsa Muhittin Beyefendinin, bu adamın ismini zikretmeleri lâzımdır. Yok eğer heveskâr, gürültücü, anlamadan münakaşaya katılan bir adam olarak bir birlik kasdolunuyorsa bu sözler pek ağırdır."

Şubat aylığı yarın verilecek

Umumî şubat aylığı yarın verilecektir. Ücretle memurların maaşları bugün verilecektir

İktısadî bahisler

Memleket sanayileşirken

2

Türk sanat tarihi bir yoksulluk içinde olmadığını ispat için çok eski günler kadar avdet etmeğe de hacet yok. Eşi yapılamadığından kıymet takdir edilemiyen eski sanatkârlarımızın eserlerini de iştihada kalkışmıyacağız. Son zamanlara kadar işlemiş, elyevm bile muhtelif yerlerimizde rastgeldiğimiz sıvaları dökük dıvarlı, tuğlaları düşük bacalı fabrikalarımız az mıdır? Bunlar Türk ruhunda yaşayan sanat kabiliyetinin birer mabedi gibi harap ve türap durmıyor mu? *NEDEN?* Neden durdu ve yıkıldı? Belki saçları aklaşmış yurttaşlarımızın arasında bile gören ve hatırlıyanlar vardır: Bundan takriben 77 sene evvel Halil Paşa zamanında bir Tophane açılmış idi. Bu fabrika zamanının en asrî, en fennî techizatı ile süslendi; garptan mütehasıslar getirildi. Gene o zamana göre en mükemmel toplar da döküldü. O tarihlerde Almanyanın meşhur "Krupp,, fabrikaları bir demirci dükkânından fazla bir şey değildi. Halbuki, elli sene sonra Umumî harpte bizim tophane fabrikamız top tamirini lâyıkı vechile yapamazken bir küçücük demirci dükkânından doğan muazzam Krupp müesseseleri "42,,likleri, güzel Bertarleri imal etti. *NEDEN?* Haydi şişe, kâğıt vesaire fabrikalarının kurulmamasını, kurulanların da işliyememesini eski hükûmetlerin himayesizliğine, kapitülasyonların darbelerine hükmedelim, ve doğrudur. Ya Tophane, Tersane için ne diyelim? Bunlar hakkında herhangi bir himayesizlik veya rekabet bahse mevzu olamazdı. Çünkü sermayesi hazine, müşterisi de hükûmetti.. O halde neden muvaffak olunamamıştı?. İşte durulacak ve tetkika değer mühim bir nokta. Herhalde vaktile işlettiğimiz ve tasfiye kal ve izabe ettiğimiz demir, kükürt, bakır, kurşun, altın, gümüş madenlerinin, eski sanat evlerinin faaliyet sahasından çekilmesinde himayeden gayri âmillerin de olduğunu kabul etmek lâzımdır. Bu âmillerden biri ve mühimmi olarak şunu zikredebiliyoruz: Bugün yapılan modern ve en fennî bir fabrika yarın demode, istihsal masrafı yüksek rasyonalizm esasına uymıyan bir şekle girmeğe mahkûmdür. Bugünün mütehassısı yarınki ilmin ve fennin yüksek terakkisi önünde acemi oluyor. Zira, fen — başdöndürücü değil — beyin sulandırıcı bir süratle ilerliyor. Buna karşı alınacak tedbirde fen müesseselerinin daima eskimeyip yenileşmesi ihtisasatımızın da muasırına daima yetişmesi, ayak uydurmak mecburiyetidir. Bazı misallerle fikrimizi izah edelim: Şeker imalinde iptidaî madde şeker kamışı, pancar iken son zamanlarda bu oduna tahavvül etmiştir. Daha bir kaç sene evvel odundan şeker istihsali kimya lâburatuvarlarının bir kaprisi gibi gazeteler bahsederken bugün filiyat sahasına geçilmiştir. Ben de imal suretini gösteren fennî bir risaledeki şemaları Magdeburg şehrinde kurulan fabrikanın resimlerini gördüğüm, elde ettiği randımanı okuduğum zaman hayret ettim. Bugün bizde şeker imalinde pancardan alınan azamî randıman yüzde 17 olduğu halde odundan bu randıman yüzde kırktır. Bu müthiş farka odunun ucuzluğu — hele şeker fabrikası bir ormanın yanına kurulduğu farzedilse — maliyet fiati üzerinde oynıya cağı rol ne kadar büyüktür. İlâve edeyim ki, şeker alındıktan sonra geriye kalan posadan da ihrakıye biriket imal ve tuğla olarak ta inşaatta istifade edilmektedir.

Kok sanayiinin de son senelerdeki terakkisi bilhassa kimyevî inkişafı çok mühim bir safha arzetmektedir. Metalojik kok istihsalinde nazariye ve tatbikat büsbütün yeni bir cereyan almıştır. Demir sanayii de hakeza.. Bugün İsveçte henüz Fond değil ise bile linit kömüründen çelik istihsali temin edilmiştir. Linitten istifade tarzı da bundan on sene evvelkine nazaran çok genişlemiş, müteaddit yenilikler göstermektedir. Elyevm de bu hususta yüksek sermayeli şirketler, büyük müesseseler daha yeni keşiflerle omuz, omuza bulunmaktadırlar.

Memleketimiz sanayileşirken hiç şüphesiz bugünkü fennin terakkileri gözden kaçırılmıyor. Fakat bir fabrika kurmak yalnız bugünün âcil ihtiyaçlarını temin gaye olmadığından, yarın da ayni muvaffakıyetle işlemesi ve bekası şarttır. Bu da kurduğumuz fabrikalar daima yeni kalması, her fennî tekâmülü derhal içerisine almasile de kabildir. Bunun için de memleketimizde daimî bir sanat ve sanatkâr hayatı doğurmak, onu beslemek ve muasırı derecesine kadar yetiştirmek icap eder. Vakıa yüksek derec mütehassısları ve hattâ birinci derece teknisiyenleri hariçten getirmek te akla gelir. Bu şekil azimli hükûmet ellerinde muvaffakıyet te temin edebiliyor. Yalnız bu tarz muvaffakıyetler sanatte mevzî ve sun'idir nitekim, şimdiye kadar celp ettiğimiz mütehasısların yaptığı işlerin müvazeneli bir cetvelini kurabilsek blânço memleket lehine olmaktan ziyade mütehassıs kisesine olduğunu görürüz. Bununla "ecnebi mütehassıs getirmiyelim mânâsı istihraç edilmesin. Hâşâ!... Bilâkis, bugün yabancı olduğumuz işlerde vasi miktarda onlardan istifadeye taraftarım, ama müstakbel işkişafımızı da müstakbel mütehassıslarımızdan beklemek mecburiyetinde olduğumuza kaniim. Kendi saadetini vatan selmetinde, kendi felâketini yurdun izmihlâlinde bulan bir ırktaş kadar manevî rabıtası kuvvetli dünyanın hiç bir tarafından hiç bir ferde maddî bağlantı temin edilemez. Bu hakikat te gözönünde tutulunca esasen sanate karşı müstait ve zeki olan Türk nesline bel bağlayabiliyoruz. Şu kadar ki, bu kabiliyeti tenmiye etmek, yetiştirmek salatanat yıllarının ihmalinin bugüne bıraktığı vazifelerden biri oluyor. O zamanın paşazadeliği, akreba ve taallükata, ahbaplığa inhisar eden mevki kazanç hırsı, nihayet kurbiyet ve kibarlık tegallübü bu sanatimizi darbelemiş idi.

İktısat programımızda ehemmiyetle nazarıdikkate alındığını haber aldığımız bu teşkilâta ehemmiyet bizde de muhtelif seviyede sanat ve sanatkâr hayatı yaşatmağa karar verilmesi, bu meyanda sanayi mekteplerinin zamana ve yarına göre tensik edilmesi, şümullendirilmesi hükûmetimizin uzak ve iyi görücülüğüne cidden bir delildir. O halde emin olalım ki, mutlaka, mutlaka muvaffak olacağız.

SADRETTİN ENVER

KULAK MİSAFİRİ

İktısadî buhran ve ölüm...

Geçende bir doktor, lâf kıtlığında asmalar budamış olmak için; iktısadî buhranın mühim bir faydasından bahsetti:

— Ölümün azalması...

Parasızlık gûya insanları az gıda, ile iktifaya mecbur bırakmış, az gıda da, vücudu eskisi kadar yıpratmıyormuş. Neticede de ölüm vak'aları azalmış...

Tanıdığım doktorlardan birine, ismini bildirmek istemiyen bu meçhûl doktorun mütaleası hakkında ne diyeceğini sordum :

— Haklıdır, dedi, ölümün azalması iktısadî buhrandan ileri geliyor!..

— Ya??..

— Elbette.. Bu zamanda herkes budal mı ki ölsün ?

Yüzüme bakarak ilâve etti:

— Bir cenazenin yüz liradan aşağı kalkmadığı devirde ölüm kolay iş mi?

M. SALÂHATTİN

RADYO

Bugünkü Program

ANKARA:

12,30 Gramofon.

18 Orkestra: Vagner ouverture Metr Şantör Keman konseri (Ekrem Zeki B. tarfından).

20 Ajans haberleri.

VARŞOVA 1412 m.:

17,55 Senfonik orkestra tarafından popüler musiki, 18,50 Müsahabe, 19,20 Piyano konseri, 20 Muhtelif bahisler, 21 Orkestra musiki Tagannili,22,15 Oda musikisi Kartet takım tarafından), 23 Oaze dansinginden naklen dans musikisi, Müsahabe, Dans musikisi.

BUDAPEŞTE 550 m.:

18 Müsahabe, 18,30 Emil Roosz orkestrasının konseri, 19,20 İtalyanca ders, 19,50 Hafif havalar ve şarkılar, 20,25 Şiirler, 21,15 Jancsi Rigo Sigan takımı, 22,30 Haberler, 22,50 Akşam konser Ernö Dohnanyinin idaresinde.

VİYANA 507 m.:

18,05 Müsahabe, 18,20 Yaşayan Avusturyalı bestekârların eserlerinden mürekkep konser, 19,10 Keyif veren zehirler aleyhinde konfrans, müsahabe, 20 Neş'eli musiki (Radyo orkestrası, Holzer'in idaresinde), 21,15 Bir Şeşir ve onun insanları Budapeşte isimli bir mübahase, 22,35 Viyana polis heyeti tarafında nakşam konseri.

BÜKREŞ 364 m.:

13 Borsa haberleri, plâk, 14,15 Hafif musiki, 18 Radyo orkestrası (Mozart, Massenet, I. Strauss, 19 Haberler, 19,15 Radyo orkestrası (Glinka, Lehar, Dvorak, Cesare Lui), 20 Üniveriste radyo kursu, 20,20 Plâk, 20,45 Konferans, 21 Oda Musikisi, 21,30 Konferans, 21,45 Jean Athanasin tarafından taganni, 22,15 Theodoresco tarafından Keman konseri, 23,45 Haberler.

BRESLAU 316 m. :

17 Halk musikisi, 18,30 Alman hasbuhalleri, 18,30 Chopin'in eserlerinden mürekkep piyano konseri, 19,10 Amele neşriyatı, 20 Milli neşriyat (Köylü mektubu, 21 günün kısa haberleri, 21,10 Romantik popüler musikiden mürekkep konser, 23 Son haberler, 23,35 Gece konseri, (Radyo orkestrası, muhtelif, müteakiben dans musikisi.

Selim Sırrı Beyin konferansı

Yarın akşam İstanbul Radyosunda saat 7,15 de Selim Sırrı B. mutad konferansını verecektir. Mevzu: Belçikada Decroly mektebi.

HİKÂYE

Aşk ve para

— Fransızcadan —

Biribirlerile kaplıcadaki mükellef otomobille otobüste tanışmışlardı. İkisi de her halde tedaviden ziyade gösteriş olsun diye kaplıcaya gelmişlerdi.Sinclair çok zarif giyinmiş olan genç kadının, derhal cazibesi altında kalmıştı. Diğer taraftan genç kadın da, Chaterine Sandaro bir sefaret ataşesi olan Sinclair'in tavırlarındaki incelik ve kibarlığa karşı gayri hassas davranmıyordu.

Müteakip günler otelin holünde, yahut kaplıca suyu tevzi edilen şadırvanın etrafında biribirlerine tesadüf ettikleri zaman, havaya, suya ait alelâde muhaverelerden sonra, artık mütekabilen biribirlerini aramak ihtiyacını duyuyorlardı. Artık ikisi de günlerini ancak kendi havalarına göre geçirmeğe başlamışlardı. Ancak geç vakit oteldeki ayrı dairelerinin kapısı önüne gelince, ertesi sabah buluşmak üzere ayrılıyorlardı

Siclair otuz beş yaşında zevimli yüzlü bir gençti. Babası dilomattı. O da iyi bir tahsilden sonra bu mesleğe intisap etti. Kendi şahsi meziyetlerine babasının nüfuz ve baba dostlarının tesirleri inzimam edince Sinclair'in önünde parlak bir istıkbal yolu uzanmakta idi.

Fafat müstakbel yani istikbalinden emin olmakla beraber, başına davet edilecek yüksek vazifenin icaplarına daha ziyade uyabilmek için bir cümhuriyet mümessili sınıfına lâyık bir ihtişamda zengin bir izdivacı da özlemiyor değildi.

Gerçi şimdiye kadar bir çok teklifler vaki olmuştu. Delikanlı hepsini reddetmişti. Çünkü servet değil, müstakbel karısının sevimli ve kocasının gurur ve iftiharına bihakkın lâyık bir kadın olmasını da arzu ediyordu.

Onun için her mevsim iki dünya milyonerlerinin çok iyi yaşamaktan yorulan uzviyetlerini kaplıcanın sihirli sularile dinlendirmek ve kuvvetlendirmek için akın ettikleri bu kaplıcaya Sinclair de gelmeğe başlamıştı.

Fakat nasıl olmuştu da o kadar müspet düşünen genç dilomat, daha ilk günde Chaterine Sandra'ya karşı içinde bir zaaf duymuştu? Gerçi genç kadın çok güzeldi. Lâkin bu kadın hakkında bildikleri azdı. Ona kendi ailesinden, zevklerinden, vaziyetinden, ümitlerinden bahsetmişti, buna mukabil ise Sandra'dan fazla bir şey öğrenememişti. Yalnız öğrendiği, bu kadının Amerikalı bir fabrikatörden dul kalmış olmasıydı. Şahsî serveti hakkında Sandra'nın ancak zahirî alâmetlerine bakarak, bir hüküm vermek mecburiyetinde idi.

Kadın ince bir kadındı. Lüks hayata alışmış olduğu belliydi. Acaba bu cephenin arkasında bir sürpriz kendisini beklemiyor mıydı? Sinclair genç kadını sevdiğini ve sevebileceğini anlamıştı. Onun için de mutlaka kendisi ile evlenmeğe azmetmişti. Hattâ kaç defa bu niyeti ni açmak istemiş, fakat tab'an çok ihtiyatkâr olduğu için bir şey söyliyememişti.

Artık kaplıcada sezon sonuna yaklaşıyordu, bir akşam ormanda bir gezintiden dönüşlerinde, tenha bir yolun kenarında; her ikisinin de dudakları gayri ihtiyarî bir hamle içinde birleşti. Sinclair dediki:

— Chaterine sizi seviyorum, benimle evlenmek ister misiniz?

Genç kadın pek müteheyyiçti, birden bire cevap veremedi. Fakat elini delikanlının avucunun içinden çekmedi:

— Ben de sizi seviyorum. Yalnız anlaşmadan evvel, sizin de benim kim olduğumu bilmenizi istiyorum.

Sinclair:

— Ne zararı var, dedi, ben sizi sizin için seviyorum, drahomanızı da istemem.

Genç kadın gülümsedi, tatlı bir bakışla âşıkına teşekkür etti:

— Yarın sabah, dedi, her zamanki gibi gazinonun traçasında buluşalım. Size öğrenmek hakkınız olan malûmatı vereceğim. Ondan sonra bir karar vermek size teveccüh eder. Yalnız bu akşam beni yalnız bırakınız. Otelden çıkmak istemiyorum.

Genç kadın Sinclair'i yolun kenarında hayran, fakat her şeye rağmen ümitli ve.. mes'ut bakarak tek başına otele döndü.

Ertesi gün, randevu saatinden biraz evvel Sinclair traçadaki masaya oturmuştu. Vakit geçirmek için gazete okumak istiyordu. Lâkin bir şey anlayamıyordu. Arada bir saatine bakıp duruyordu. Yarabbi, dakikalar da ne uzun ve ne ağır geçiyorlardı .

Birden titredi, bir el omuzuna dokunmuştu:

— Bonjur..

— Vay efendim, siz buralarda?

Kalktı ve kendine uzatılan eli sıktı. Bu zat, Sinclair'in mesleğinin ilk zamanlarında samimî münasebetler tesis etmiş olduğu Romen diplomatlarından Romain Costtesco idi.

İki dost on senelik tarihi olan eski hatıralardan bahsettiler ve zaman tatlı muhavereler içinde geçiyordu.

O sırada Romanyalı diplomat birdenbire öne doğru eğildi ve bir sayha kopardı. Sinclair de ne oluyor diye baktı. Chaterine Sandra'nın otomobilinden inerek, kendilerine doğru gelmekte olduğunu gördü. Dostunun jestine çok merak eden Sinclair sordu:

— Tanıyor musunuz?

— Ah, zannederim. Bu kadına güzel Lydya Fresco derler. Umumî harpte Almanya hesabına çalışan korkunç casuslardan biridir. Ben kendisini Madritte tanıdım. Orada sık sık Almanya sefarethanesine girer, çıkardı. Fakat ne var ki size bir hal oldu.

Hakikaten Sinclair sapsarı kesilmişti, derhal ayağa kalktı:

— Hiç.. dedi, hafif bir baş dönmesi.. Şimdi geçer..

Derhal otele gitti, yarım saat sonra bir taksi ile istasyonda iniyordu. İlk gelen ekspresle Parise hareket etti.

. . . . . .

Dört sene Çinde geçen acı ve güç memuriyet senelerinden sonra Sinclair Romanya sefarethanesine başataşe yayin edilmişti. Bükreşe gelir gelmez ilk işi, politika tesadüfleri dolayısile Hariciye nazırlığına tayin edilmiş olan dostu Cottesco'ya kart bırakmak oldu. Ertesi gün öğle yemeğinden sonra, nazır sigara salonuna geçmek üzere kolunu eski dostunun koluna geçirdi.

Yeni ataşe pürosunu ateşlerken sordu:

— Ekselâns, son defa kaplıçada rast geldiğiniz Lidya Fresco'yu hiç bir daha gördünüz mü?

— Lidya Fresco mu? Ah, onu hatırlıyor musunuz? Biliyor musunuz azizim, ben o kadını kaplıcada gördüğüm zaman meşhur casusa benzettim. Halbuki o kadın Lidya Fresco değilmiş. Amerikalı ders kralı milyarder Brower Keller'in dul karısı imiş..

— Ne dediniz?

— Benim gözlerim biraz miyoptur. Fakat bu iki kadının arasında tavırlarda bir müşabihet gördüm. Uzaktan ikisini biribirine karıştırmışım. Bakınız, insanlar miyop gözlerile bazen ne tuhaf gaflar yaparlar.

Nazır davetlisinin geçirdiği heyecanın farkında değildi. Misafirine bir kadeh likör ikram ederken sözünü tamamladı:

— Hattâ bu kadının Kahirede dostlarımdan bir gümrük müfettişi ile evlenmiş olduğunu haber aldım. Bu dostum da sizden eksik olmasın, çok iyi bir adamdır. Yalnız parasızdır. Bu izdivaçla hülyalarından birini tahakkuk ettirdi: Düşününüz, aşk ve para... Çünkü milyarder Keller ölürken bütün servetini karısına bırakmıştı.

Bu akşam MELEK Sinemasında
Baştan nihayete kadar zevkli ve neşeli sahnelerle dolu nefis musiki ile süslenmiş
Sarı Pijamalı Kadın
Oynıyanlar: RENATE MÜLLER ve GEORG ALEKSANDRE
Ayrıca: Paramount dünya havadisleri. [12766]

Bu akşam SARAY (Eski Glorya) da
Hissî, müessir ve beşerî hakikî bir şaheser olan
CLARK GABLE ve HELEN HAYES
tarafından temsil edilen Metro Goldwyn Mayer'in Fransızca sözlü
BEYAZ RAHİBE
filmi başlıyor. Bütün şehir halkı bu filmi görmek isteyecektir.
Bu filmde bir kızın hemşire olması merasimi bütün teferruatile görünecektir. (12767)

Harik Hayat Kaza ve Otomobil
Sigortalarınızı Galatada Ünyon Hanında Kâin
ÜNYON SİGORTASINA yaptırınız.
Türkiyede bilâfasıla icrayı muamele etmekte olan
ÜNYON
Kumpanyasına bir kere uğramadan sigorta yaptırmayınız.
Telefon : Beyoğlu 4.4888 6

İPEK Sinemasında
Baştan nihayete kadar TÜRKÇE
Lüks Vapur Yolcuları
filmi, çok beğenilmekte ve büyük bir muvaffakiyet kazanmaktadır. (12765)

İSTANBUL BELEDİYESİ
Şehir Tiyatrosu
Saat 14 te yalnız cuma günleri Gündüz temsili vardır
Bu akşam saat 19.30 da
LÜKÜS HAYAT
Opereti
Yazan: Ekrem ve Cemal Reşit Beyler

Milliyet
Asrın umdesi "MİLLİYET" tir.

ABONE ÜCRETLERİ :

	Türkiye için L. K.	Hariç için L. K.
3 aylığı	4 —	8 —
6 „	7 50	14 —
12 „	14 —	28 —

Gelen evrak geri verilmez.— Müddeti geçen nüshalar 10 kuruştur.— Gazete ve matbaaya ait işler için müdiriyete müracaat edilir. Gazetemiz ilânların mes'uliyetini kabul etmez.

Bir kadının 24 saatlık hayatı

Yazan : *Stefan Zweig* Tercüme eden: *İsmail MUŞTAK*

21

yere atlıyor ve arkadan dayanarak arabayı ileri sürüyordu. Konuşurken bir çiçekten bahsedecek, yahut yolda herhangi bir çiçeği gösterecek olsam hemen koşarak koparıyor ve bana getiriyordu.

Bir aralık yolun üstünde bir kara kurbağa gördü. Dün gecki yağmurun seyrine takılarak buraya kadar gelen zavallı hayvan bin müşkülât ile sürükleniyordu. Biraz sonra arabanın tekerlekleri altında ezilecekti. Genç adam derhal arabadan atladı ve kurbağayı yakalıyarak yolun kenarındaki çiçekler arasına itina ile salıverdi.

Yol uzadıkça o muttasıl söyliyor, biribiri ardınca son derece zarif ve eğlenceli hikâyeler anlatıyordu. Biran içinde coşmuştu. Bu coşkunluktan bahtiyarlıktan mest olmuş öyle bir hali vardı ki şarkı söylemek, çocuk gibi sıçramak, çılgınlıklar yapmamak için gülüyordu. Beliki gülüşü... Bahtiyarlığının başka yolda tezahürüne mani olmak için idi.

Araba yokuşun başına geldiği zaman karşımıza mini mini bir köy çıkmıştı. Delikanlı bunu görür görmez derhal şapkasını çıkardı. Bir şeyi selâmlamıştı. Buranın yabancısı olan bu adam kimi selâmlıyordu? Hayretle yüzüne bakarak sordum.

Bu sualimden hafifçe kızardı ve sanki bir kabahat işlemiş gibi özür diliyerek bir kiliseyi selâmladığını söyledi. Filhakika köyün kilisesi önünden geçmiştik. Katolik dininin sağlam olduğu her memleket gibi Lehistanda da kiliseleri selâmlamak âdettir. Çocukluğundan beri o da âdet edinmişti: Ne zaman bir kilise yahut bir mihrap önünden geçse mutlaka şapkasını çıkarırdı.

Ben dine karşı gösterilen bu hürmet ve tazimden son derece mütehassis olmuştum. O aralık kumar uğuruna sattığı mücevherli haçı hatırlıyarak sordum:

— Mutekit misiniz?

Bir parça sıkılarak evet dedi ve Allaha inanmak sayesinde selâmetten biraz ümidi olduğunu söyledi. Bunun üzerine derhal aklıma bir şey geldi; arabacıya:

— Durunuz!

Dedim ve hemen arabadan indim. Arkamdan o da indi ve hayretle yüzüme bakarak sordu:

— Nereye gidiyoruz?

Kısaca cevap verdim:

— Arkamdan geliniz!

Ve geri dönerek kiliseye doğru yürüdük. Burası kiremitten yapılmış ufak bir köy kilisesi idi. İçeride yarı bir zülmet vardı. Çıplak duvarlara kül rengi badana urulmuştu. Buhurdanlıklardan çıkan sıcak bir kokunun kapladığı bu alaca karanlık içinde iki mumun ışığı dumanlı iki göz gibi bakıyordu.

Birlikte içeri girdik. Genç adam şapkasını çıkardı, elini mukaddes suya batırdı ve bir haç işareti yaparak diz çöktü. Bu dua vaziyetinde bir müddet kaldıktan sonra ayağa kalkınca kolundan yakaladım. Ciddî ve azimkâr bir sesle:

— Geliniz, dedim, şuradaki mihraplardan yahut sizin mukaddes tanıdığınız tasvirlerden birinin önüne gideceğiz, orada yemin edeceksiniz, bu yemini size ben söyliyeceğim.

Hayretle yüzüme baktı. Bu nazarlarda korkuyu andırır bir hal vardı. Fakat çok geçmeden maksadımı anladı ve hucrelerden birinin içinde duran bir heykele yaklaşarak tekrar haç çıkardı, bir çocuk itaatile diz çöktü. Ben heyecandan titreyen bir sesle söyliyordum, o da aynen tekrar ediyordu:

— Bundan sonra ne şekilde olursa olsun hiç bir kumar oyununa iştirâk etmiyeceğime, kumar yüzünden hayatımı ve şerefimi tehlikeye koymıyacağıma yemin ederim .

Bu sözleri tekrar ederken onun da sesi titriyordu; bununla beraber ağzından çıkan kelimeler kilisenin boşluğu içinde vüzuh ve kuvvetle çınlıyordu. Yemin bittikten sonra sustu. Bu o kadar derin bir sükût idi ki dışarıda yaprakla-ra çarpan rüzgârın hafif gürültüsü bile işitiliyordu.

Derken bir daha diz çöktü. Bu, şimdiye kadar benim hiç görmediğim bir vecdü istiğrak vaziyeti idi. Kendi memleketinin lisanile acele acele ve biribiri ardı sıra bir şeyler söyledi. Tabiî bunlardan bir şey anlamıyordum. Herhalde bu bir duayı şükran idi. Bu ibadetin kuvveti altında başı gittikçe daha fazla, daha mütevazi bir teslimiyetle önüne iğiliyordu. Benim için yabancı bir takım sesler her defasında daha fazla bir heyecan ile tekerrür edip duruyordu. Dikkat ettim: Kelime vardı ki bunu daima daha kuvvetleşen bir ahenk ile tarif olunmaz bir hararet içinde söyliyordu.

Ben ne o vakte kadar ne de ondan sonra dünyanın hiç bir kilisesinde böyle bir ibadet işitmemiştim. Diz çöktüğü ibadet rahlesini ellerinin asabî tazyiki ile sımsıkı tutmuştu. Varlığının içinde kopan kasırga bütün vücudunu zel zeleleler sarsıyor, bu sarsıntının tesirile bazan birden ayağa kalkıyor, bazan derin bir istiğrak içine dalıp gidiyordu.

Hiç bir şey görmüyor, hiç bir şey hissetmiyordu. Sanki başka bir âlemde, sanki vücudunu bütün günahlardan temizlemeğe gittiği kutsî bir muhitte yaşayormuş gibi bir hali vardı.

Bu vecdü istiğrak içinde bir müddet kaldıktan sonra ağır ağır ayağa kalktı, bir kere daha haç çıkardı. Yorgun ve zahmetli adımlarla geri döndü; dizleri titriyordu. Siması bitkin bir adam gibi sapsarı olmuştu. Fakat beni görür görmez gözleri parladı, öne doğru iğilen çehresi temiz ve imanlı bir tebessümle canlandı. Yanıma geldi ve İslâv milletlerine mahsus bir tevazula yerlere kadar iğildi, iki elimi tutarak dudaklarının ucu ile hürmetkârane öptü:

— Sizi bana Allah gönderdi, bunun için Allaha teşekkür ettim.

Ne söyliyeceğimi bilemiyordum. Bütün arzularım yerine gelmiş, bu adam artık bütün felâketlerden kurtulmuştu. Bu zaferi, bu kurtuluşu tesit için kiliseni nerganonu hemen suracıkta çalmağa başlasa diyordum.

(Devamı var)

RADYO

Radyoda sulh

Son zamanlarda milletler biri - biri aleyhinde fena propaganda - larda bulunmakta fazla ileri varmışlardır. Bazı Alman merkezleri Avussturyalılar aleyhinde sistematik olarak propaganda yapıp Alman efkârı umumiyesi arasında şimdiki Avusturya hükûmeti hakkında fena propagandalar neşretmektedirler. Ara sıra başka milletlerin de biribirlerine taş attıklarına tesadüf edilir. En çok komşu devletler arasında vukubulan bu nevi neşriyatın önüne geçilmesi için bir kaç radyo şirketi arasında mukaveleler yapılmaktadır. Haber aldığımıza göre Çekoslovakya radyo şirketi ile Avusturya radyo şirketi her iki tarafın radyolarile biribirlerinin aleyhinde radyo neşriyatı yapılmaması için bir muahede imzalanmak üzeredir. Buna benzer bir muahede de hemhudut olan İssviçre ile Avussturya arasında imzalanacaktır. Daha sonra bir çok milletler arasında bu yolda bir anlaşma yapılması muhtemeldir.

Bundan bir müddet evvel Almanların propaganda neşriyatına nihayet vermesine tavassut etmesi için Avustsurya hükûmeti beynelmilel radyo cemiyetine müracaat etmişti. Cemiyet buna karşı bir şey yapamıyacağını ve siyasî meseleler hakkında iki millet radyosunun ayrıca aralarında uyuşmalarını tavsiye etmişti. Bundan böyle Avusturyalılar komşu milletler ile anlaşmayı düşünmüşlerdir. Bununla bir çok milletler radyoda dostça geçinmeyi öğrenmiş oluyorlar ve yavaş, yavaş aleyhte propagandaların azalacağı umuluyor. Tabiî bu rada bir milletin millî ve iktisadî propagandalarına manî olunmak mevzuubahis değildir. Yalnız tarafeyn arasında tahrikiâmiz siyasî neşriyatın yapılmaması temin edilecektir. Devletler arasında bu yolda bir anlaşma kabil olursa hiç şüphe edilmemelidir ki radyo âlemi çok rahat edecek, merkezler biribirlerini taciz etmiyerek hakikaten radyo bir zevk, istifade ve ilim menbaı olacaktır.

T. M.

İstanbul radyosu ne zaman taşınıyor?

Haber aldığımıza göre İstanbul radyosu bugün Beyoğlundaki yeni yerine taşınacaktır. Bu münaseebtle çarşamba akşamı neşriyat yapmıyacaktır. Ayın birine tesadüf edecek yarınki perşembe günü İstanbulu yeni stüdyosundan dinliyeceğiz.

Ankaranın dalgası

Ankara radyosu da Lucernede kendisine verilen 1500 metrelik dalga ile emisyon yapmağı imkân haricinde görüldüğünden 1450 metre uzunluğu üzerinden neşriyat yapmaktadır. Bu dalga ile 1500 den çok daha iyi neticeler alındığı bilhassa İstanbuldan dinleyenlerce anlaşılmaktadır.

Yeni ve eski dalgaları mukayese cetveli

Eski skala		Yeni skala
	200	
Macar dalgası		Macar dalgası
	—	
Königsberg		
Salzburg		
	—	
		Salzburg
		Budapeşte II
	—	
Lodz		Linz, Klagenfurt,
Nürnberg		Dornbirn, Dresden
		Nürnberg
	—	
Bern		Glayvitz
Triyeste		Triyeste
	250	
		Prag II
Glâyvitz		Frankfurt
	—	
Frankfurt		Ostrava
		Londra
Londra		Torino
Ostrava		
Bari		
	—	
Heilsberg		
Bratislava		
	—	
Insbruk		
		Bari
		Skoçya
	—	
		Heilsberg
		Ş. İngiliz merk.
	300	
Şimali Ingl.		Bratislava
Zagrep		Cenova
Vest-Regional		Post Pariziyen
	—	
Cenova		Breslau
	—	
Breslau		Brüno
Post Pariziyen		
	—	
		Hamburg
		Toulouse
Milân		Londra
Brüno		
Štrasburg		
		Poznan
		Štrasburg
	350	
Graz		
Londra		Berlin
Mühlâker		Moskova
	—	
		Bükreş
		Milân
		Skoçya
Skoçya		Lemberg
	—	
Lemberg		Lâypzig
Toulouse		Toulouse P.T.T.
Lâypzig		
Bukreş		Kattovitz
	400	
Sottens		Münih
Kattovitz		
	—	
Athlone		
Berlin		Roma
	—	
		Stokholm
	—	
Belgrat		
Stokholm		Belgrat
	—	
Roma		
		Sottens
		Şim. Ingiltere
	450	
Zürih		Langenberg
	—	
Langenberg		
		Prag I
	—	
		Brüksel
Prag		
	—	
		Floransa
	500	
Floransa		
Viyana	—	
		Riga
	—	

Eski skala		Yeni skala
		Mühlaker
Münih		Athlone, Palermo
		Zürih
	—	
	550	
Budapeşte		Budapeşte
Vilo	—	
	—	
Jübliyana		Jübliyana
	—	
	600	
	1000	
		Moskova
Oslo		
	—	
Kalundborg		
Lüksenburg		Oslo
	—	
		Leningrad
Viyan a		
		Kalundbord
	—	
Moskova		Lüksenburg
Motalâ		
		Motalâ
	—	
Varşova		Varşova
		Minsk
Moskova		
	1500	
		Daventri
		Ankara
Daventri		Konigsvustert
	—	
Konigsvusterh.		İstanbul
	—	
Paris		Moskova I
		Paris
Lahti		Lahti
	—	
Kaunas		Kovno
	2000	

Karilerimize Bir kolaylık

Lucerne kongresinde kararlaştırılan radyo dalga plânı geçen ayın 15 inden itibaren tatbik edilmiştir. Bu yüzden bir çok kimseler aletlerinde eskiden yerlerini belledikleri noktada arzu ettikleri merkezleri bulmakta güçlük çektiklerini ve isimleri üzerinde yazılı olmıyan aletlerin de yeni bir listesi henüz kendilerine verilmiş olmadığından merkezleri bulmak için kendilerine bir yol göstermemiz 15 imzalı bir mektupla bildirilmektedir. Arzu edilen malûmatın verilmesinden evvel karilerimize bir tavsiyede bulunalım: En evvel yapılacak iş radyonuzu satın aldığını mağazaya müracaat ederek aletinizin skalasında merkez isimleri yazılı ise eskisinin yerine yeni dalgalara göre tanzim edilmiş bir skala plâkası şayet merkez isimleri aletinizin üzerinde yazılı değil de yalnız istasyon karşılarında numaraları gösterir bir cetvelden ibaret ise bunun da yeni dalgalara göre tanzim edilmiş olanını isteyiniz. Bu hususta bazı radyo ticarethanelerile temas ettik. Bu müesseseler verdikleri cevapta pek yakında bu seneki modeller için yeni hazırlanan dalga tabelalarile cetvellerin hazırlanacağını ve bunun için ancak yeni dalgaların esaslı olarak tespit olunup ona göre tanzim edileceği bildirilmektedir.

Bunda radyocular pek haklıdır. Çünkü bazı devletler Lücerne muahedesini imzalamamışlar ve kendileri için muvafık buldukları dalgalar ile çalışıyorlar. Yeni liste veya skalâların ikinci bir defa değişmesine mahal kalmaması için yeni dalgaların ancak esaslı bir surette tespitinden sonra tabedileceği ve müşterilere meccanen dağıtılacağı bildirilmiştir. Bunların her halde kendi menfaatleri iktizası, fabrikalar tarafından mümkün olduğu kadar süratle hazırlanacağı muhakkaktır. Maamafih biz karilerimize merkezleri yeni dalgalarında en çabuk nasıl bulabileceklerini bugünkü yaptığımız cetvel ile gösteriyoruz.

Cetvelin sol tarafında merkezlerin eski vaziyetleri gösterilmektedir, sağ taraftakiler de yeni merkezlerdir. Bu meyanda alınmamıyan merkezler de vardır. Fakat esas itibarile mukayeseye bir güçlük vermez. Meselâ eskiden Frankfurtu bulduğunuz dalgada şimdi Ostravayı veya evvelce Ostravayı bulduğunuz yerin az üstünde Torinoyu, yahut eskiden Breslau'u bulduğunuz yerde şimdi Brüno'yu bulacaksınız. Bir çok merkezlerin dalgaları da pek az farklıdır. Bunlar da cetvelimizde gösterilmiştir.

Şirket Yeni binada

Şirketin nakil dolayısile geçirdiği sıkıntılı günler bitmek üzeredir. Yeni stüdyosunu Beyoğlunda istiklâl caddesinde Anadolu Hanı karşısında 134 numaraya nakletmiştir. Binayı gezdim. Temiz beyaz mermer merdivenlerden çıkılınca doğruca stüdyo kısmına geçilmektedir. Camlı mavun kapılarla süslenen içiçe iki büyük salon her ikisi ayrı, ayrı neşriyat salonu olmağa kabiliyetli bulunduğu gibi birleştirilince büyük bir orkestranın rahat, rahat neşriyat yapabileceği geniş bir stüdyo olacak. Salonların yanında biri Anphlifikatöre, diğeri, o esnada emisyon yapacak artistlere tathsis edilmiş iki gizli odası vardır. Stüdyo katı bununla tamam oluyor. Bu dairenin üst katındaki müteaddit odalar şirketin idarî teşkilâtına, artistlerine meşk odalarına tahsis edilmiş bulunmaktadır.

İstanbul postahanesinin üstündeki neşriyat salonuna nazaran şimdiki salonun fennî kabiliyeti bize çok şeyler vadetmektedir. Radyo âleminde stüdyo en muhim mevkii işgal ettiğine göre şirketin yeni stüdyosundan yapacağı neşriyatın daha çok temiz ve parlak olacağı anlaşılmaktadır.

Dalgaları az değişen merkezler

İstasyonların bazıları hemen hemen eski dalgalarını muhafaza etmiş denecek kadar az farkla çalışmaktadırlar. Bu merkezleri gene eski yerlerine yakın yerlerde bulacaksınız. Meselâ Varşova 1412 metre iken iki metre farkla 1414 metrede, 550,5 metrelik Budapeşte şimdi 549,5 metrede, 517 metrelik Viyana da 506 metrede, 488 metrelik Prag 18 metre aşağıda ve 470 metrede, 500 metrelik Floransa 491 metrede, 472 metrelik Lângenberg 455 metrede, 431 metrelik Belgrat 437 metrede, 408 metrelik Kattowitz 395 metrede, 389 metrelik Laypzig 382 metrede bulunmaktadır. Bu merkezler aranıldığı zaman eski yerlerinden bu nispetle ayar düğmesi geri veya ileri alınmalıdır.

Fransada kiliseden nakil

Şimdiye kadar Fransız radyoları haftada üç gün kiliseden naklen merasimi diniyeyi naklediyorlardı. Umumi arzuya nazaran artık bu nakillere bir nihayet verildiği bildiriliyor. Fransa radyolarının her hususta bitaraflığını muhafaza etmesi münasip görülmüştür.

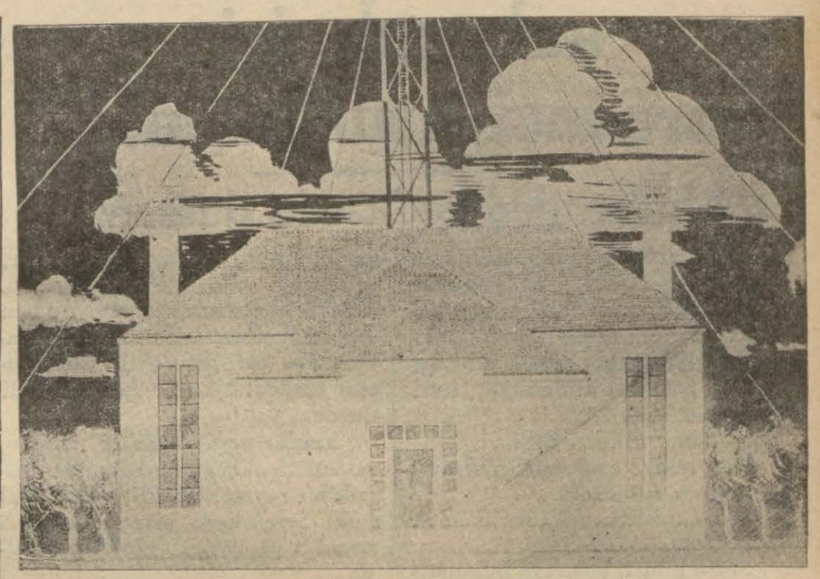

Romanyada yeni yapılan 20 kilovat v e 1875 metre tuliindeki Braşov merkezi tecrübeten ne şriyata başlamıştır.

MUHTELİF HABERLER

Milletler cemiyeti ve radyo

Milletler Cemiyeitnde son günler zarfında yapılmakta olan bir radyo neşriyatı projesi her tarafta merak uyandırmıştır. Şimdiye kadar zayıf bir kuvvetle ve yalnız siyasî neşriyatta bulunna Milletler Cemiyeti radyosu şimdi her taraftan nakledilecek olan konser ve müsamereler de neşretmeğe karar vermiştir.Bu enteresan neşriyatın idaresi İtalyan radyo mütehassıslarından Mr. Galeratti ile Alman Dissele bırakılmıştır. Ayni neşriyat kısa dalgalı mürsile ile de neşredilerek dünyanın her tarafından işitilecektir.

Budapeşte sabah neşriyatı

Sabahları pazarlardan maada her gün aşağıda yapılı program neşredilir. Bu program pazarları daha zenginleştirilir. Budapeşte merkezi bu mevsimde kuvvetli aletlerle sabahları da alınabildiğinden her gün tekerrür eden bu programı dercediyoruz:

7.44: Cimnastik. - Müteakıben: Plâk. 10.45: Haberler. 11: Konferans ve Plâk. 12.10: Rasat haberleri. 13.05: Konser.

İdare ettiği konserlere Viyana radyosunda her hafta tesadüf olunan Viyana radyosu musiki heyeti orkestra şefi Josef Holzer.

Lüksenburg'un yeni programı

Lüksenburg radyosu beynelmilel radyo cemiyetinin daima ağlıyan bir çocuğu olarak telâkki edilmektedir. Bu merkezin neşrettiği program pek zayıf ve düşkündür. Çünkü ufacık Lüksenburg şehir ve memleketinde ne büyük bir tiyatro, ne de büyük bir konser salonu vardır. Tabii artistleri de bu nispettedir. Radyo abonelerinin program hakkındaki sonsuz şikâyetleri yüzünden mezkûr merkez programını ıslaha karar vermiştir.

Bundan sonra Lüksenburg saat 13 - 14 ile 20 - 22 arasında orkestra ve caz musiki; saat 22 den sonra da bazan klâsik, bazan da oda musikisi neşredilecektir. Cumartesi günleri akşamları da karışık bir program tanzim edilecektir.

İstanbul Tulûmevci

Lücerne mukavelenamesi Türkiyeye büyük tülümevç olarak yalnız 1639 metreyi tahsis etmişti. Posta ve telgraf müdiriyeti umumiyesi bu tulümevci İstanbul istasyonuna vermiştir. Binaenaleyh 15 kânunusanide İstanbul postası bu yeni tulümevç üzerinden neşriyata başlamıştır. Bir, iki gün hiç bir mühim postanın iz'acatına uğramıyan İstanbul radyosu müteakip gecelerde Rusların radyo ve dünyanın en kuvvetli istasyonu olan 500 kilovatlık Moskova merkezinden taciz edilmeğe. başlamıştır. Lücerne mukavelesini imza etmeyip böyle hotbehot bir tulümevç kullanmak doğru değil ise de bu vaziyet karşısında posta umum müdürlüğünün tensibile İstanbul dalga uzunluğu 1621 metreye indirilmiş yani 185 kilohertze çıkarılmıştır. Bir haftadanberi İstanbul bu dalga uzunluğu ile çalışmaktadır. Diğer kuvvetli İstasyonların bu tulümevçte İstanbul radyosunu daha az mütessir edeceğini ümit ediyoruz.

İstanbulun bu şimdiki dalgasile bir hafta evvelki 1639 metrelik dalgasına nazaran nasıl dinlenildiğini bilhassa uzaklardaki dinleyicilerinin gazetemize bildirmelerini rica ederiz.

Ateş - Güneş

Klüp gün geçtikçe daha ziyade tekemmül etmektedir

Taksimde Sıraservilerde büyük binada tesis edilen Ateş - Güneş klübü gün geçtikçe faaliyetini büyültmektedir.

Klübün gayesi, ilim ve fennin bütün vasıtalarından istifade suretile milli kültür ve ülkü dairesinde ilmî, sıhhî, beden, iktısadi, içtimaî ve terbiyevî sahalarda çalışmaktır.

Klüp bundan başka Türk dili cereyanlarile alâkadar olan Türk Dili Tetkik Cemiyetinin bu hususta tesbit edeceği esasları yaymağa çalışacaktır.

Klüp, ayni zamanda muhtelif sporlarla ve bilhassa cümhuriyet hükûmetimizin büyük bir ehemmiyet verdiği atıcılık, binicilik, ve dağcılık gibi vatan müdafaasına hazırlayan sporlarla da meşgul olmaktadır.

Klüpte muntazam şekilde konferanslar da tertip edilmektedir. Birinci konferans Ateş - Güneşliler reisi Bolu mebusu Cevat Abbas Bey tarafından verilmişti. İkinci konferans ta Üniversite rektörü doktor Neşet Ömer Bey tarafından (Millî kültür) mevzuu üzerinde verilecektir. Klüpte samimî süvareler tertip olunmaktadır.

Aza adedi de gittikçe çoğalmakta ve hepsini güzide zatlar ve münevver gençler teşkil etmektedir.

Klüp binası çok güzel bir şekilde tefriş olunmaktadır. Üst katta bir oda ve bir salon Gazi odası ile Gazi kürsüsüne tahsis edilmiştir.

Konferans salonu genişletilmektedir.

Riyaset odasına da Gazi hazretlerinin fotoğrafileri konmuştur. Buraya alelitlâk resim konmıyacaktır. Ancak memleket için büyük kahramanlık göstermiş olan zevatın resimleri ile klübe çok yardımda bulunmuş olanların fotoğrafileri asılacaktır.

Klüp çok yeni bir şey olarak ta "Çocuk günü„ tesis etmiştir. Bu çocuk günü şubatın 23 ünde ilk olarak acılacak ve her ayın 23 ü klübün çocuk günü olacaktır .

Ayın 23, (Çocuk günü) nde azaların 4 — 12 yaşındaki kız ve erkek çocukları velilerinin yanında olarak klübe geleceklerdir. Bu toplantılarda çocuklara içtimaî terbiyelerine dair (masal halinde) ciddî sözler söylenecektir. Eğlenceler tertip edilecek, hediyeler verilecek, yemek yenilecektir.

Klüp reisliği, azalardan çocuklarının, sayılarını, isimlerini sormuştur.

Mart ayı içinde de büyük açılma resmi yapılacaktır. Klübe hanımlar da aza yazılmaktadır.

Cevat Abbas Beyin konferansı

Tıp Talebe cemiyeti tarafından bugün saat 18 de Halkevinde bir konferans ve konser tertip edilmiştir. Konferans Bolu mebusu Cevat Abbas Bey tarafından verilecektir.

(Türklerin Asya içinde yayılmaları Avrupaya Afrika ve Amerikaya akışları ve oralarda beşeriyete ve insaniye yaptıkları büyük hizmetlere dair) dir.

Şair Abdülhak Hâmit 83 yaşında

Büyük şair Apdülhak Hâmit B. 83 yaşına basmıştır. Muhterem şairimizin yıl dönümünü tesit için Feyzi Ati lisesi tarafından 5 şubat pazartesi günü saat 16 da bir merasim yapılacaktır.

Ml Diplaraku yaptığı resimlerle Ankaraya gitti

Yunan güzellik kraliçelerinden Matmazel Diplaraku'nun hemşiresi Matmazel Diplaraku şehrimize gelmiştir.

Matmazel Diplaraku maruf bir ressamdır. Geçen sene de şehrimize gelmiş ve burada eserlerinden mürekkep bir de sergi açmıştı.

Yunan san'atkârı Gazi Hazretlerile, Başvekil İsmet Paşa, Hariciye vekili Tevfik Rüştü ve vali Muhittin Beylerin yağlı boya ile resimlerini yapmıştır. Bunları takdim etmek üzere dün akşam Ankaraya gitmiştir.

Spor

Cuma maçları

Taksimde, Fenerbahçede, Beşiktaş sahasında

İstanbul mıntakası futbol heyeti riyasetinden :

1.— Taksim sahasında: Saat 11,30 da Vefa-Kumkapı-Fenerbağçe B. takımları hakem: Sadi B.

2.— Fenerbağçe sahasında : Saha komseri Salâhaddin B. Saat 11,30 da Galatasaray - Beşiktaş B. takımları hakem: Ahmet Adem B. Saat 13,15 de Kasımpaş - Anadolu Birinci takımları hakem: Cafer B. Saat 15 te Galatasaray - Beşiktaş Birinci takımları Hakem: Nuri B.

3.— Beşiktaş sahasında : Saha komseri Necmi Bey. Saat 10 da Beylerbeyi-Eyüp B. takımları hakem : Adnan Bey Saat 11,15 te Galatasaray-Süleymaniye Genç takımları Hakem: Halit Galip B. Saat 12,30 da Kasımpaşa - Topkapı Genç takımları Hakem : Ali Ridvan B.

Voleybol

İstanbul mıntakası voleybol heyetinden :

2-2-1934 cuma günü Galatasaray lokalonde yapılacak voleybol lik maçları: Galatasaray - Feneryılmaz saat 16 hakem Ali Rıdvan Bey, Fenerbahçe - Beşiktaş saat 16,30 Adnan Bey, İstanbusspor - Vefa-Kumkapı saat 17 hakem Ekrem Bey, Hilâl - Süleymaniye saat 17.30 da hakem Talât Bey.

Müsabakalara gösterilen saatlerde gelmiyen takımlar hükmen mağlup addedilirler. Bu haftaki maçlarla birinci devre bitmiştir. İkinci devreye 16 Şubat 1934 tarihinde başlanacaktır.

Göz Hekimi
Dr. Süleyman Şükrü
Birinci sınıf mütehassıs
(Bâbıali) Ankara caddesi No. 60

Poliste

Saman paylaşırken

Dört kayıkçı biribirlerini yaraladılar

Kadıköyünde saman yüzünden bir kavga olmuş dört kayıkçı biribirlerine girmiştir. Liman şirketine ait bir mavna evvelki gün saman yüklü olarak Karaağaç mezbahasına giderken saman balyelerinden birkaç tanesi denize dökülmüştür. Bunun üzerine Kadıköy kayıkçılarından Mehmet, Osman, Ali ve Aziz isimelrinde dört arkadaş denize dökülen balyaları toplıyarak sahile çıkarmışlardır. Samanlar sahile çıkarıldıktan sonra dört kayıkçı da birden yerlerinden fırlayarak biribirine girmişlerdir. Etraftan yetişenler kavgacıları güç ayırmışalrdır. Neticede dördünün de muhtelif yerlerinden yaralandıkları görülmüştür.

Ambara düştü

İsveç bandıralı Memolant vapurunda amele Cafer çalışırken ambara düşerek yakalanmıştır.

Hırsız çırak

Kuzguncukta bakkal Yorginin dükkânında çırak dilsiz Yordan kasa içindeki paraları çalarak kaçmış ise de yakalanmıştır.

Eşya denklerini keserken

Kaldırımcı Yusuf ve arkadaşı Marko, Tahtakalede Sabuncu hanında eşya denklerini keserlerken yakalanmışlardır. Bunların Bahçekapıda Ohanes Efendinin dükkânından da bazı eşya çaldıkları anlaşılmıştır.

Mangaldan sıçrayan kıvılcım

Arapcamide 9 numaralı evde oturan Saadet Hanım mangalı yemek pişirmek üzere yakmıştır. Saadet Hanım mangalın üzerine tencereyi koyduktan sonra ev işlerile meşgul olurken sıçrayan kıvılcımdan yangın çıkmış ve bir kısım yandığı halde söndürülmüştür.

Liman tarifesi

Liman tarife komisyonu, yarın toplanacaktır. Deniz ticaret müdürlüğü, Liman şirketile münasebeti olan bazı müesseselerin tarife hakkındaki mütalealarını sormuştur. Zahire tacirleri, tarife fiyatlarının ucuzlâtılmasını ileri sürmüşlerdir. Liman tahmil ve tahliye tarifelerinde bazı tadilât yapılması muhtemeldir.

Vapurcular fevkalâde olarak toplanacaklar

Vapurculuk şirketi heyeti umumiyesi, bugünlerde fevkalâde içtima edecektir.

İçtimada, yeni vapur mübayaası için sermayenin tezyidi görüşülecektir. Bunun hararetli müzakeratı mucip olacağı anlaşılmaktadır. Filhakika bazı hissedarlar yeni vapur mübayaa edilmektense şirket haricinde kalan vapurcuların şirkete iltihaklarını daha muvafık görmektedirler. Heyeti umumiye, bu hususta kat'î bir karar verecektir.

Himayeietfal Beyazıt nahiye kongresi

Himayeietfal Beyazıt nahiyesi kongresi evvelki akşam Şehzadebaşında Cümhuriyet Halk fırkası Beyazıt nahiyesi merkezinde yapılmış ve yeni idare heyetine Fazıl, Hüseyin, Bedri, Tahsin, Ahmet Beylerle Perihan ve Şükriye Hanımlar seçilmiştir.

İHTİRA İLÂNI

" Asetilenden yüksek maş ve yüksek zerrelerden istihsalât yapmak usulü " hakkında istihsal olunan 1 Mart 1932 tarih ve 1313 numaralı ihtira beratı bu defa mevkii füle konmak üzre ahere devrüferağ veya icar edileceğinden talip olanların Galata'da, Çinili Rıhtım Hanında, Robert Ferriye müracaatları ilân olunur. (12512)

508

Halkevinde

Toros gençler birliği

Toros Gençler Birliğinin senelik kongresi 26-1-934 te ekseriyet olmadığından toplanamadığı için 2-2-934 cuma günü saat 10 da İstanbul halkevi salonunda toplanacaktır.

Küçük haberler

* İstanbul posta başmüdürü ve memurarı dünden itibaren Beyoğlu Postahanesinde çalışmağa başlamışlardır.

Askerî tebliğler

Beşiktaşta tütün ikramiyesi muamelâtı

Beşiktaş askerlik şubesinden:

Beşiktaş askerlik şubesinde muamele gören bilûmum malûl zabitan ve mensubini askeriye ile efradın ve şehit itaminin 934 senesi tütün behiye ikramiyeleri muamelâtının tevsik ve tanzimine 1 şubat 934 tarihinden itibaren başlanacak ve bu ayın nihayetinde muamele hitama erdirilecektir. Alâkadar bulunanların haftanın cumartesi ; pazartesi; ve perşembe günlerinde öğleden sonra resmî senet ve vesaiki saire ve üçer kıt'a vesika fotoğraflarile şubeye müracaatları ilân olunur.

Yeni neşriyat

Varlık

Bu güzel fikir ve edebiyat mecmuasının 14 üncü nüshası Ruşen Eşref Beyin bir nesri, Yakup Kadri Beyin tefrikası, devam eden piyesi, hukuk âleminin meşhur simalarından olup üniversitemizde kürsü alan profesör Kral Štrup'un sureti mahsusada mecmua için yazdığı makale, Yaşar Nabi, Elif Naci, Cevdet Kudret Beylerin makaleleri ile çıkmıştır. Tavsiye ederiz.

Hergün bir yazı

Karabiberin manasını anlamak için kara inciye mi bakmalı?

Kadınlar dedikodu ede dursunlar...

Saray sinemasının balkonunda yız. On beş kişilik "caz" ın kopardığı müthiş velvele bir saniye için sustu. Kıvırcık saçları alnına yapışmış gibi duran, küçük bir baş, perdeyi hafifçe aralıyarak, sivri dilini gösterdi:

— Lili... lililili... lilili...

Caz, tekrar coşmuştu. Yalvarır gibi tekrar ediyordu:

— Jo... zefin... Jo... zefin... Jo.. zefin!.

Siyah yıldız, kakaoya bulanmış taze bir fundanı andıran gevrek ve taze vücudüne, kendine mahsus bükülüşleri ve kıvrılışları vererek sahneye atladı.

Bu gece belli ki, neşesi yerinde idi. Geniş ağzını, yapma penbeliğini, kuvvetli makiyajini, ve büyük Zenci gözlerini unutturan öyle çıtıpıtı bir hali var ki, bakanları kendine çekiyor. Tabiatin özene bezene yarattığı bütün güzel şeyleri inkâr etmedikçe "Jozefin Baker" e güzel demeğe kimsenin dili varmaz. Fakat, onu alımlı bulmamak için de raksa, musikiye, heykele, resime bir kelime ile sanate inanmamak lâzım!..

Jozefin Baker, yalnız uzaktan bakıldığı zaman hoşa giden koyu ve karışık renkli tabloları andırıyor.

Onu yalnız sahnede görmeli.. Hayat sahnesinde Jozefin Baker, sanırım ki, âşıklarının alınlarında kara bir yazı olmaktan ileri geçemedi.

Ben kendi hesabıma, onu bir zarif oyuncak gibi seyrettim. Sevimli bir kedi gibi uzaktan gözlerimle okşadım. Herkes böyle yapsaydı, Paris gazinosunun bu hezarfen oyuncusu, kara sevdasına tutulan milyonluk dostlarından mahrum kalırdı.

Amma, ne yapmalı ki, gönül, bir arsız çocuktur. Arasıra, böyle pisboğazlığı tutar.

Yanımdaki sırada oturan hanımlar Jozefine durup durup bir takım kusurlar buluyorlar:

— Aman ne ağız o... Fırın gibi vallahi...

— Ya gözler... Kurbağa gözüne benziyor...

— Sesi de hiç güzel değil!..

Acaba erkekler de bu fikirde mi? Hiç zannetmem. Çünkü Siyah yıldıza pek iştahlı bakanlar var. Hattâ neden saklamalı, aralarında bazı fısıltılar bile oldu:

— Ne kollar... Değil mi?

— Ben iyi seçemiyorum. Keşki ön sıralardan birine otursaydık!...

Her defasında başka bir kıyafetle sahneye çıkan Jozefin, bu sefer de başına tüyler takarak gelmişti. Caz takımını teşkil eden maiyeti onu, bir Afrika kraliçesi gibi, debdebe ile tam tam çalarak karsıladılar.

Caz, vahşî bir hava çalıyordu. Jozefin, bu dakikada ırkının bütün hususiyetlerini meydana vurmuştu. Belini onlar gibi çarpıtıyor, kollarını onlar gibi sallıyor, gözlerini onlar gibi deviriyordu. Afrika Zencilerine tamamiyle benzemek için saçlarını bir parça kabartması kâfi gelecekti. Salon uzun müddet alkışlar içinde inledi durdu.

Tekrar perde açıldığı zaman, ondan teşekkür makamında küçük bir reverans bekliyorduk. Halbuki, Siyah kedi, bize yalnız sivri tırnaklı pençesini gösterip çekildi.

Halk, coşkun bir arzu ile haykırıyordu:

— Senin şarkını istiyoruz!..

Nihayet, Jozefin, geniş ve uzun bir eteklik giyerek sahneye geldi. Etekliğini yere atarak, ayaklarını bize doğru uzattı. Ve başladı şarkısına:

J'ai deux amours, mon pays est Paris...

Koca salonda çıt yoktu. Bütün seyirciler, kulak kesilmişlerdi. Sanırım ki, dünyada hiç bir Zenci, sesini bu kadar pahalı satmağa muvaffak olamadı. Ve kendini bu kadar kalabalık bir kitleye dinletemedi.

Şarkı, bittiği halde alkışların arkası kesilmemişti:

— Biz... Biz...

Ayni şarkıyı, bir ikinci, bir üçüncü defa dinledik.

Jozefin, bundan sonra, İngilizce bir şarkıya başladı.

Bu şarkıda İngilizce bir sözü, bizim "budala.." kelimesini andıran bir şive ile söylemişti.

Arkamda oturanlar biri yanındakinin kulağına iğildi:

— İşittin mi? Budala diyor?

Öteki srdu:

— Acaba kime söyliyor?

— Kime söyliyecek, hepimize..

Son perde alkış sesleri arasında kapanırken, kendimi şöyle bir yokladım. Jozefini, dinlemek ve Jozefini seyretmek, o kadar hoş bir şey ki, göz ve kulak bundan mahrum olunca insanın keyfi kaçıyor. İstiyor ki, Jozefinin sesi, kulaklarının zarında ve endamı gözlerinin bebeğinde kalsın... Temaşanın sonu gelince de:

— Jozefin, Jozefin... Fakat hepsi bu kadar mı? Diye soruyor.

Siyah yıldızı gördükten sonra, siyah havyarın neden bu kadar pahalıya satıldığını, karabiberin yemeklerimize neden bu kadar çeşni verdiğini, daha iyi anladım.

M. SALÂHATTİN

Maarif Vekili Ankaraya döndü

(Başi 1 inci sahifede)

tedrisat müesseseleri ıslahatı için faaliyette bulunan komisyonlara bildirecektir. Islahat hakkındaki tetkikatın önümüzdeki ders senesi başına kadar ikmaline çalışılacaktır. Islahatın tatbikatile alâkadar malî cephe, bütçenin Millet Meclisinde müzakeresi esnasında tayyün ve takarrür ettirilecektir.

Akhisarda üç milyon kiloya yakın tütün satıldı

Celâl B. Akhisardan Balıkesire geçiyor

AKHISAR, 29. A.A. — (Gecikmiştir) Iktisat Vekili Celâl Bey refakatinde Kemal Zaim, Osman zade Hamdi İzmir ve Manissa valileri olduğu halde bu akşam şehrimize geldi. Kazâ kaymakamı riyasetinde bir heyet Saruhanlı istasyonuna giderek Vekil Beyi karşılamış ve Vekil Bey bu heyetten Akhisarda tütün mahsulünün bu sene geçen seneden fazla olduğunu ve daha yüksek fiatla satıldığını, üç milyon kilodan ancak 300 bin kilosu kaldığını bunun da satılabileceğini öğrenerek memnun olmuştur.

İstasyonda hemen hemen bütün kasaba halkının ve köylerden gelen mümessillerin Vekil Beye yaptıkları istikbal Akhisarlıların Mahmut Celâl Beyle millî mücadele günlerindeki silah arkadaşlıklarının tevlit ettiği coşkun bir samimiyet ve hususiyet arzediyordu. Halk namına Doktor Ziya Ali Bey hararetli bir hitabede bulunarak, halkın Vekil B. ve refakatindeki zevati ümitsizliğe ve buhran'a karşı tedbir getiren bir imdat heyeti olarak değil, Türk milletini büyük Gazi'nin işaret ettiği irtifaa çıkaracak yolda çalışan bir bilgi heyeti olarak selâmladığını söylemiş ve halkın Cümhuriyet rejimine olan iman ve itimadını heyecanla tebarüz ettirdikten sonra Vekil Beyin şahsından bahsederek Akhisarlıların kendisini aralarında görmekten duydukları sevinçe tercüman olmuş ve demiştir ki : Sizinle Akhisarı bağlayan bağların 14 senelik bir tarihî vardır Akhisarlıların sizi milli cidalin başlangıcından düşman'a karşı kurulan ilk mukavemet cephesinin komandanı olarak tanmıştır. Sizi bugün milli iktisadın kuruluşunda'da fedakârlıkla çalışır görmekle seviniyoruz.

Hatip müteakiben Türk vatanının nur ve ziyasına güneşten ziyade muhtaç olduğu altın ışıklı ulu Gazi'ye ve faziletli Başvekil'e halkın tanzim hislerinin arzını rica etmişlerdir.

Vekil Bey cevabında gördüğü samimî tezahüratı Akhisarlıların Cümhuriyet rejimine ve onun hükûmetine olan sadakatine delil addettiğini, dâhi reise ve Başvekil Hazretlerine karşı izhar olunan hissiyatı memnuniyyetle arzedeceğini söyledikten sonra, hatibin kendi şahsında buhran ve ümitsizliğe karşı bir imdatçı görmediklerin anlatan sözlerini buhran hakkındaki noktayi nazarlarının ifadesine vesile ittihaz ederek dedi ki :

— Buhran iktisadi hayatta bir devreden diğerine intikal etmektir. Bu değişmenin elbette istirabı vardır. Bu istihaleye ayak uydurabilenlerin istirabı kalmaz buhranın maddi şekline şuurla mukabele edilerek galebe edilir. Fakat kuvvei maneviye noksanlığı ile buhran kafalarda baş gösterirse hezimet muhakkaktır. Buhran bütün dünyayı sarsmıştır. Fakat memleketimiz heyeti umumiyesi itibarile bundan az müteessir olduğu gibi burası ve bu havali memleketin diğer mıntıklarına nisbetle daha az müteessirdir. Hatta bütün cihandaki şartları tetkik etmiş bitaraf bir müşahit bizim buhrandan bahsettiğimizi görürse hayret edebilir ve şikâyete hakkınız yoktur diye bilir. Ben en ümitsiz zamanlarda sizin içinizde yaşadım görüyorsunuz ki tarihin kaydetmediği bir zaferle dünyayı kıskandırdık iktisadi mücadele çok çetin olmakla beraber birincisi kadar müşkil değildir. Onunla kazanacağız bütün memleket için refahı feth edeceğiz.

Vekil Bey yarın Balıkesir'e gidiyor.

* * *

BALIKESİR, 30 (Milliyet) — Öğrendiğime göre Akhisar tütüncüleri İktısat vekiline tütün vaviyeti hakkında malûmat vermişlerdir. Tütüncüler tütün mübayaa şeklinin ıslahını, bu meyanda iskonto , iskartaya bir nihayet verilmesi esbabının teminini rica etmişlerdir. Vekil Bey bu hususta salim bir esas bulunması çarelerinin aranılacağını beyan etmiştir.

Müddeiumumilik Yeni binasında

(Başi 1 inci sahifede)

dairesi de bugün nakledilecektir.

Postane binası adliye dairelerini istiap edecektir. Maamafih vaziyet pek sıkışık olacağı için yeni bazı tedbirler alınması icap etmektedir. Adliyenin postane binasında kendisine tahsis edilen mahallere yerleşmesi için bir komisyon teşkil edilmiştir. Bu komisyona M. U. muavinlerinden Ekrem Bey nezaret etmektedir.

Yapılan projeye göre binanın adliyeye tahsis edilen kapısından girilince alt kattaki ilk oda - ki burası İstanbul posta müdürü tarafından işgal edilmekte idi. - Baroya tahsis edilecektir. İkinci katta adliyeye tahsisi icap eden kısımda kalan odalara birinci ve ikinci Sulh Hukuk mahkemelerinin yerleştirilmesi veyahut buraların adliye memurları ve baro için gardirop olarak tahsisi muhtemeldir. Üçüncü katta Müddeiumumilik büroları ile ilâmat dairesi, müfettişlik, Tabibî adlî dairesi, Hukuk mahkemeleri, İcra daireleri, tetkik mercii ve iflâs dairesi bulunacaktır . İcra dairelerinin yedisi ile vezne büyük bir salona yerleştirilmektedir . Bunun karşısındaki büyük salon da icra muhasebesine tahsis edilmektedir. Yanındaki daire Adliye Levazım idaresine tahsis edilmiştir.

Binanın üst katında, ağır ceza, Asliye birinci, ikinci, üçüncü ceza mahkemeleri ile Sultanahmet sulh birinci ve ikinci ceza mahkemeleri, istintak daireleri, iki hukuk mahkemesi ve kapu altı jandarma dairesi yerleştirilecektir. Ağır ceza mahkemesine evvelce posta ve telgraf müzesi olan büyük salon tahsis edilmiştir. İstintak daireleri için büyük bir salon tahsis edilmiştir. Bu salon bölmelerle birbirinden ayrılacaktır.

Telsiz şirketinin işgal ettiği kısım da boşalmış bulunmaktadır. Bu kısımda üç asliye ceza mahkemesinin yerleştirilmesi muhtemeldir. Mamafih tahsis edilen kısım bütün adliye dairelerini müşkülâtla istiap etmekte olduğu için Beyoğlu adliye dairesinde çalışmakta olan ikinci üçüncü ve dördüncü Hukuk mahkemeleri ile Ticaret odasında yerleşmiş olan birinci ve ikinci ticaret mahkemelerinin oldukları yerde bırakılmaları muhtemeldir.

Adliyenin tamamen postahaneye yerleşdiğine hükmedilemez. Çünkü adliye tahsis edilen kısmın ihtiyaca kifayet etmiyeceği ve memurların pek sıkışık bir vaziyette kalacakları muhakkaktır. Bunun için icraya ve istintak dairelerine tahsis edilen büyük salonlarda bölme inşaatı, Postane binasında tadilât yapılması, mahkeme salonlarının ve kürsülerinin ve yerli eşyaların inşası Adliye Vekili Şükrü B. in İstanbula muvasalâtına tehir edilmiştir. Mahkemeler ve adliye devairi şimdiki halde portatif bir halde çalışacaklardır. Asıl vaziyet Şükrü Bey İstanbula geldikten ve yerleşme işini bizzat tetkik ettikten sonra tavazzuh edecektir.

Maliye Vekili

(Başi 1 inci sahifede)

den çekilmek arzusunu izhar etmiştir. İstifası kabul edilecek olursa Maliye Vekâletine Nafia Vekili Fuat Beyin getirilmesi muhakkak addolunmaktadır. Bu takdirde diğer bir zat intihap edielcektir. Başvekil İsmet Paşa bugün Abdülhalik Beyi ziyaret etmiştir.

İstanbuldan doktorlar gitti

Dün Üniversite rektörü Dr. Neşet Ömer, Üniversite göz profesörü Alman mütehassıs Iger Haymer, Dr. Niyazi İsmet ve Şakir Ahmet Beyler akşamki trenle Ankaraya gitmişlerdir. Doktorlar tarafından Abdülhalik Beyin sağ gözünde ufak bir ameliyat yapılacaktır. Abdülhalik Beye seri sıhhat dileriz.

Hariciye vekilimiz bu sabah Köstencede

(Başı 1 inci sahifede)

dan teşyi edilmiştir.

Zafer torpitosu dün gece sabaha karşı Köstenceye vasıl olmuştur.

Tevfik Rüştü Bey bugün Köstencede bulunacak ve Bükreşte Romanya Hariciye nazırı Mösyö Titülesco ile görüşecektir. Tevfik Rüştü Bey nihayet otuz altı saat kadar Bükreşte kalacak ve oradan Mösyö Titülesco ile beraber Yugoslavya Hariciye nazırı ile görüşmek üzere 2 şubatta Belgrata gideceklerdir.

Tevfik Rüştü Beyin Belgratta üç dört gün kadar kalması muhtemeldir. Ayni zamanda Yunan Hariciye nazırı Mösyö Maksimos ta Belgratta bulunacaktır. Bundan sonra dört devlet Hariciye nazırlarının hep birlikte Atinaya gitmeleri muhtemeldir. Bu takdirde Tevfik Rüştü Beyin seyahati nihayet on beş gün kadar sürecektir.

Hariciye vekilinin bu ziyaretleri Balkan misakı hakkında, Romanya, Yugoslavya ve Yunan hariciye nazırlarile görüşerek misakın dört devlet arasında aktini temin içindir.

Bize verilen habere göre, dört devlet arasında bir misak akti esas itibarile konuşulmuştur. Ancak misaka Türkiye, Atina , Romanya ve Yugoslavya Hariciye nazırları arasında Belgrattan vuku bulacak mülâkattan sonra kat'i bir şekil verilecektir.

Hattâ misaka Belgratta sah çekilmesi kat'i muahedenin Atinada imza edilmesi de muhtemeldir.

Köstencede istikbal

BÜKREŞ, 30 (A.A.) — Balkan hususî muhabirimizden:

Bugün İstanbuldan bir torpito ile hareket edecek olan Hariciye vekili Dr. Tevfik Rüştü Beyin yarın sabah Köstenceye muvasalatı beklenmektedir.

Bu akşam saat altıda Başvekile mahsus tren Bükreşten hareket edecek ve Hariciye vekilimizi karşılayacak olan elçimizi ve Romen Hariciye nezareti erkânını Köstenceye götürecektir .

Tevfik Rüştü Beyi Hariciye nazırı M. Titülesco namına sefaret müsteşarlarından M. Telemaque ile Romanyanın yeni Ankara sefiri M. Chionto ve kalemi mahsus müdürü Buzduğan karşılayacaklardır.

Torpitonun muvasalatini müteakip gene ayni hususî trenle Köstenceden hareket edilecek ve yarın saat 10 da Hariciye vekilimiz Bükreşte bulunacaktır.

Karol Hz. Tevfik Rüştü B. i kabul edecek

Seyahatin hususî mahiyetine rağmen Romen hükûmeti ve Romen matbuatı hariciye vekilimizin ziyaretini hususî alâka ve muhabbetle telâkki etmektedirler.

Müşarünileyh Bükreş istasyonunda Romen hükûmeti erkânı tarafından ayrıca istikbal edildikten sonra mevsükan haber aldığıma göre kral Karol hazretleri tarafından da kabul olunacaklardır.

M. Titulesco'nun daveti

İSTANBUL, 30 (A.A.) — İstihbaratımıza nazaran Hariciye vekili Dr. Tevfik Rüştü Beyin Belgrata giderken Bükreş tarikini ihtiyar etmesi Romanya hariciye nazırı M. Titülesconun daveti üzerine vuku bulmuştur.

Hariciye vekilimiz bundan bilistifade Belgrata gidinceye kadar Romanya Hariciye nazırile muhtelif mesail hakkında görüşmek imkânını elde etmiş olacaktır.

M. Maximos dün Belgrada hareket etti

ATİNA, 30 (Milliyet) — Mösyö Maksimos, Başvekile gönderdiği bir telgrafta yarın Belgrada hareket edeceğini, pazartesi günü Atinada bulunacağını bildirmiştir.

Misakta iki mühim madde

SOFYA, 30 (Milliyet) — Belgrattan bildirildiğine göre Balkan misakı projesi 9 maddeden ibarettir. Ayrı ayrı her Balkan hükûmetinia bugünkü arazi statükosunun mütekabilen muhafazasını ileri süren dokuzuncu madde ile, âkıt hükûmetlerin herhangi birinde hali hazır rejimi değiştirmek için ortaya çıkan borguncu bir harekete karşı diğer hükûmetlerin de yardıma koşmalarını ifade eden yeddinci madde, misakın en esaslı kısımlarıdır.

(Milliyet: Gerek bu ve gerek aşağıda Sofya mahreci ile neşrettiğimiz telgrafları sırf Sofya gazetelerinde neşredilmiş olmak itibarile kaydediyoruz. Bu haberleri kaydi ihtiyatla karşılamak pek tabü ve yerinde olur)

Yugoslavyanın vaziyeti

SOFYA, 30 (Milliyet) — Atinadan buraya gelen bir telgrafta Yugoslavyanın vaziyetinden şu tarzda bahsediliyor:

"Yugoslavya misakın imzası arifesinde Bulgaristanın da daha başlangıçtan misakı imza etmesi arzusunu izhar etmişti. Balkan misakı dört Balkan hükûmetinin Hariciye vekilleri tarafından Cenevede hazırlanmıştı. Balkan misakı projesi hazırlanırken Kral Alexandr da bundan telefonla haberdar edilmişti. Bütün bunlara rağmen, şimdi Yugoslavya, misakın imzasının tehirine ve bununla misakın hazırlanma ânında ortaya atılan samimî hissiyatın beklenilen neticeleri verememesine başlıca âmil olmak vaziyetine girmiş bulunuyor."

Sürprizler olacak mı?

SOFYA, 30 (Milliyet) — Bükreşten bildiriliyor:

Bulgaristan Balkan misakı metnini tamamile değiştirilmeyince imza edemiyeceğini kat'i olarak ifade etmiştir. Misakın başka sebepler yüzünden de sürüncemeye uğrayamamasına müsahakkak nazarile bakılıyor. Şimdiden Romanya ile Yugoslavya arasında ayrı ayrı anlaşma fikrinde ısrar etmektedir. Herhalde beknilmeyen hâdiselerin vukuu muhtemeldir.

M. Mussolini'nin eski fikri

SOFYA, 30 (Milliyet) — Viyanadan bildiriliyor:

Romadan alınan haberlere göre, Mussolini, Türkiye, Yunanistan, Bulgaristan ve Arnavutluktan müteşekkil yeni bir küçük itilâf teşkili hususundaki eski fikrini tekrar ileri sürmeğe başlamıştır. Mussolini, Balkan misakı tahakkuk edemeyince bu fikrinin daha büyük bir imkân sahası bulabileceği kanaatindedir.

M. Musanof Bükreşte neler anlattı

SOFYA, 30 (A.A.) — Bulgar Ajansı bildiriyor: Başvekil M. Muşanof matbuat mümessillerini kabul ederek Kral ile Kraliçeye Bükreşte yapılan hararetli kabulden ve Romanya hükûmet erkâniyle yaptığı konuşmalardan dolayı memnuniyetini bildirmiş ve demiştir ki:

"Mütekabil siyasetimiz hakkında tam bir açık yüreklilik ve bir itimat havası içinde yekdiğerimize izahatta bulunduk. Arazi teminatına müteallik bir misaka iltihakımıza mâni olan sebepleri Romanya hükûmetine bildirdim. Bulgar milletinin bütün komşularile anlaşma ve dostluk siyasetine devam hususundaki azmini ve sulhün tarsini için müşterek mesaiye iştirak etmek arzusunu tekrar ifade ettim ve Bulgaristanın Balkan milletleri ile ademi tecavüz misakları akdine âmade bulunduğunu söyledim. Iki memleket arasında muallâkta bulunan meselelere gelince bu hususta mütekabil hüsnü niyet gösterilmiştir. Bu meselelerin süratle ve mucibi memnuniyet tarzda halledileceklerini ümit ediyorum."

M. Maximos'un telgrafları

ATİNA, 30 (Milliyet) — Yunan Hariciye nazırı M. Maximos'un Cenevreden Başvekile gönderilen telgraflara göre, Balkan misakı etrafındaki anlaşmalar müsait bir cereyan takip etmekte ve yakında imza edileceği tevayit olunmaktadır. Ağlebi ihtimal yarın iki teşrii meclis rüesası, eski Başvekil ve Hriciye nazırlarından ve fırkalar reislerinden mürekkep encümende misak esasları tetkik edilecektir.

M. Papanastasiou ve misak

ATİNA 30 (Milliyet) — Balkan federasyon ufikrini ortaya atan çiftçi kası reisi M. Papanastasiou bugünkü gazetelerde çıkan beyanatında Balkan misakının bilâ itiraz imzalanmasına taraftar olduğunu söylemiştir.

Tapu müdürlüğü

ANKARA, 30 (A.A.) — İzmir grupu tapu sicil müdürlüğüne birinci sınıf tapu ve kedastro müfettişlerinden Ahmet ve yerine de umum müdürlük tapu müdür muavini Lûtfi Beyler tayin edilmişlerdir.

Tarihî roman: 43

Güneşin Oğlu

Yazan: İskender FAHREDDİN

— Sarısu'lular bu yıl, bizim gibi çekirge belâsından zarar görmediler.. Fazla mahsul aldılar.. Vergi vermiyorlar.. Ne yapalım?

Diye sordu.

İhtiyarlar biribirlerine bakışarak:

— Vergi vermemek, baş kaldırmak demektir.

Diye söylendiler. Kurultayda Sarısu'lulardan da bir aza vardı. Bu adamın bir şeyden haberi yoktu ve o günlerde fazla hastalandığı için köyüne gitmeğe hazırlanıyordu.

— Ben gidince işin iç yüzünü anlarım.

Dedi, yola çıktı.

Bora'nın içine kuşku girmişti.

Sarısu'lar baş kaldırırsa, evvelâ Ur şehrine saldıracaklardı. Sarısu'ların yerleştikleri mıntakadan Ur şehrine bir günde gidilebilirdi. Ur'ların bir kaç yıl içinde birdenbire zenginleşmeleri, diğer kabilelerin gözüne batıyor, hırslarını artırıyordu.

Güneş'in oğlu, kurultayın kendisile beraber olduğunu ve Sarısu'ların bu hareketini hoş görmediğini anlamakla beraber, kendi kendine:

— Sarısu kabilesinin Fırat nehrinde bir damla su kadar değeri vardır. Üç yüzü geçmiyen atlısına güvenerek sertbaşlılık etmenin sebebi nedir?

Diye düşünüyordu.

Sarısu'lar atıcılıklarile tanınmışlardı. Fakat, ne olursa olsun, üç yüz atlıdan ve bini bulmıyan okçularından başka bir kuvvetleri yoktu.

Bu kadar ufak bir kabilenin güvendiği kuvvet ne olabilirdi?

Sarısu kabilesi Orta Asyadan Dicle - Fırat kıyılarına göç eden ilk Türk kabileleri ile beraber gelmişlerdi. O vakitten beri biribirlerile kardeş olarak, gürültüsüzce geniçenen Türk kabileleri arasında böylebir baş kaldırma hâdisesi ilk defa görülüyordu.

Sarısu'ların yanına giden ihtiyar, bu kafa tutmanın birleşik Türkler arasında çok fena tesir yaptığını ve (Sertelli) de herkesin bu işin sonu nereye varacağını düşündüğünü söylemişti.

Sarısu'lar Sertelli'den gelen ihtiyarın sözlerini dinlemediler.

— Biz kendi yağımızla kavruluyoruz. Güneş'in oğluna haraç veremeyiz..

Dediler.

Sarısu'ların en akıllı ve bilgili adamı olan ihtiyar, kabileyi başına topladı:

— Güneş'in oğlu bütün Türk ellerini biribirine bağlıyan, yollar açan, madenler işleterek halkımızı zenginleştiren ve bunları yaparken kendini düşünmiyen, yalnız milletini düşünerek çalışan bir yiğittir.

Dedi.

Fakat, ihtiyarın sözlerini kimse dinlemiyordu. Kabile efradı gittikçe coşuyor, ok yaydan çıkıyordu.

Atlılar bir gün evvel Ur şehrine akın etmek için can atıyorlardı.

Sarısu'lar Ur şehrini eskisi gibi müdafaasız ve kolayca yağma ediverecklerini sanıyorlardı.

— Üç yüz atlı Ur'u biranda harman yerine çevirmeğe kâfidir .

Diyerek Ur şehrini yağmaya hazırlanıyorlardı.

Halbuki Ur şehri, Fıratlıların son hücum ve yağmasından sonra yüksek duvarlarla kapatılmış ve kapıları güneş batınca kapanır bir hale sokulmuştu.

Ur'lular zenginleştikten sonra biribirlerine daha derin bir sevgi ile bağlanmışlardı. Yurtlarını koloy kolay üç yüz atlıya yağma ettirmezlerdi.

Sarısu kabilesinin baş kaldırmasına, Güneş'in oğlunun (Mersâ)yı himaye edişi sebep olmuştu.

Sarısu'ların Fıratlılarla araları diğer kabilelerden çok daha fazla açıktı. İki kabile arasındaki husumet her gün yeni çarpışma hâdiselerile bir kat daha derinleşiyordu.

Sarısu kabilesi efradı. (Bora)nın Mersâ'yı kendi evine aldığını ona bir tutsak gibi değil, bir özevlât gibi davrandığını haber aldığı günden beri (Sertelli)ye karşı uzaktan uzağa yumruk sallamağa başlamışlardı.

(Mersâ) gibi Fıratlıların biricik kızı Türklerin eline geçmişken, Bora bundan neden şahsan istifade etsindi?

Mersâ Sarısu kabilesinin eline düşseydi, Fıratlılara neler yapmazlardı!

Fıratlılar o havalideki göçebe kabilelerin en zenginleri idi. Evvelâ bütün mahsullerini istiyecekler, sonra onları kendi sınırları dışına süreceklerdi.

Sarısu'lar Fıratlılardan çok bezmişlerdi. Fıratlılar, son çarpışmalardan sonra (Ur) şehrinden çok uzaklara gittikleri halde, bir kolları Sarısu'ların topraklarından ayrılmıyordu.

Eğer Mersâ Sarısu'ların elinde olsaydı, onu kimsenin bulamıyacağı bir deliğe saklıyacaklar ve Fıratlılara istediklerini yaptıracaklardı.

Sarısu'lar çok atılgan insanlardı. İçlerinde bilginleri yok gibiydi.

Sertelli'den gelen ihtiyar, bir sabah, kabile reisinin yanına gitti:

— "Birleşik kabileler arasında ayrılığa yol açan adam sorguya çekilir.. Yurttaşlarına fenalık yapmak istediği anlaşılırsa ceza görür.,,

Dedi.

İhtiyar, Türk yasasını ve birleşik kabileler arasındaki nizamları herkesten iyi biliyordu.

Reis bu sözleri işitince:

— Ben kimseye fenalık yapmıyorum. Fenalık yapan biri varsa, o da Bora'dır. O, ceza görmelidir.

Diyerek ihtiyarı yanından kovmuştu.

Sarısu'lar, Güneş'in oğlunun yurttaşlarına fenalık yaptığına kaniidiler.

Kabile reisine (Batıkuşu) bile Bora hakkında ne haberler göndermemişti!

İhtiyar bilgin o gün reisle konuşurken kabile arasındaki karşılıkta Batıkuşu'nun da parmağı olduğunu anlamıştı. Bu gidişle iki kardeş kabile arasındaki gerginliği ilerliyecek ve birleşiklik bağları bir gün kopabilecekti.

Tehlikenin gittikçe büyüdüğünü gören ihtiyar, bir müddet sonra İyileşerek Sertelli'ye dönmek istedi. Evvelâ kabile reisinin fikrini sorduturdu.. Ve kurultaya hiç kimsenin gitmesini istemediğini anlayınca bir sabah erkenden kalktı.. Kendi ailesine bile haber vermeden atına binerek yola çıktı.

İhtiyar bilgin, Sertelli'ye gelince, hiç kimseye görünmeden doğruca Güneş'in oğluna gitmişti. Sertelli'den ayrılalı henüz bir ay bile olmamıştı. Bu kısa zaman içinde Batıkuşu'nun Sertelli'de elalıtıdan ortalığı karıştırmağa başladığını ve Bora'nın ayağını reislikten kaydırmak için kurultay ihtiyarlarını kandırmağa çalıştığını sezmişti.

(Devamı var)

MEMLEKET HABERLERİ

Aydın tayyare ihtifali

Yurdun her tarafında olduğu gibi Aydında da candan merasim yapıldı

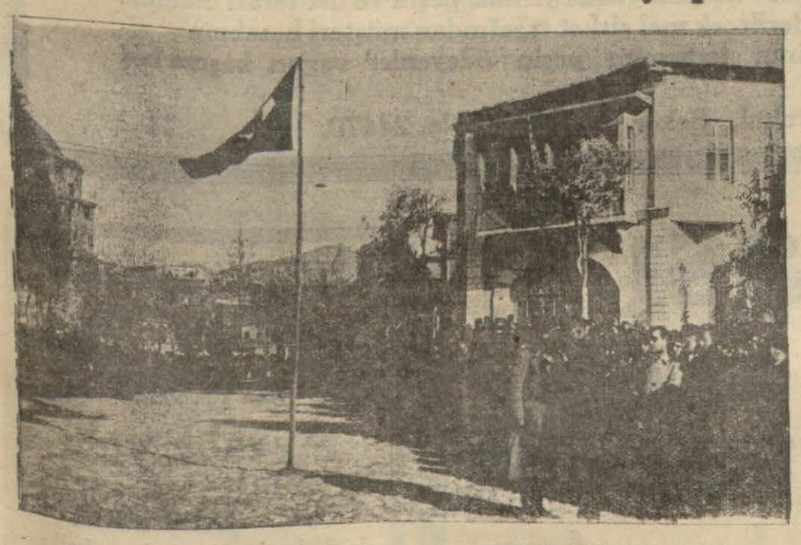

Aydında hava şehitleri ihtifali

AYDIN, (Milliyet) — Tayyare şehitleri ihtifali bugün öğleden evvel saat 10 da şehitler âbidesi önünde yapıldı.

Saa 9 dan itibaren asker, jandarma müfrezeleri ve mektepliler âbide önündeki meydanlıkta yerlerini aldılar. Ayni zamanda kadın erkek çok kalabalık bir halk kütlesi de meydanı doldurmuştu.

Öne doğru Vali, Beyefendi ile şehrimizde bulunan jandarma müfettişi Osman Paşa, kumandan, fırka, halkevi ve belediye reisleri daire müdürleri umumî meclis ve şehir meclisi azaları, fırka ve halkevi idare heyetleri, zabitan ve memur beyler cemiyet ve müessesat reis ve müdürleri de gelerek yerlerini aldılar. Tam saat on da kumandan bey halkı hava şehitlerini selâmlamağa davet etti. Bu sırada birinci top atıldı. Bayraklar yarıya indirildi. Herkes selâm ve saygı vaziyetini aldı. İkinci toptan sonra minarelerden salâlar verilirken meydana kurulan halk kürsüsünden ilk önce ordu namına yüzbaşı Kâzım Bey çok heyecanlı bir nutuk söyledi. Sözlerinin ortasında aziz hayatlarını yurt için feda eden hava kahramanları namına bir dakika susmağa davet eden Kâzım Bey sözlerini şu suretle bitirdi:

(Semalarımızı, ufuklarımızı daima mutlak bir emniyet altına almağa azim olan Türkün havacılık destanı ve havacılık tarihindeki şeref ve şöhreti hepimizin göğsünü kabartacak kadar şanlıdır.

Büyük harbin sayfalarını karıştıracak olursak bunun çok canlı misallerini buluruz.

Bize karşı ün olsa dahi karşı koyacak kadar azim ve imanla mücehhez olan Türk milleti, kahraman havacılarile ne kadar iftihar duysa yeridir.)

Kâzım Beyden sonra kürsüye belediye yazı işleri müdürü Asaf Kenan Bey çıktı. Ve şehir namına söylediği çok veciz ve heyecanlı sözlerini (Ebedi meskeninize yakın olan bu yerden hepimiz manevî huzurunuza karşı hürmetle iğiliyor ve sizi rahmetle anıyoruz.) Diyerek bitirdi.

Asaf Beyden sonra, Halkevi namına muallim Nevzat Bey söz aldı. Ve sözlerini (Arkadaşlar; toprakları vatan yapan şey hatıralardır. Maşeri ıstıraplarla, kederle ve ayni zamanda parlak zaferlerler bezenen hatıralardır. İşte o hatıraları yaratabilmek vatana daha çok vatandaş verebilmek, vatana daha çok tarih ve zafer bahşedilmek için semalardan yerlere inen ve yerlerden göklere yükselen Türk şehitlerinin karşısındayız. Onların bizlere bıraktıkları mukaddes yadigârları ebediyyen yaşatmağa söz veriyoruz.) Diyerek bitirdi.

Çok alkışlanan hatiplerden sonra bir manga asker havaya ateş ederek şehitleri selâmladı. Asker jandarma ve mekteplilerimiz bir resmigeçit yaparak ihtifal merasimi bitirildi.

Aydınlılar, kırık kanatların, hava şehitlerinin, yurdun sönen kıymetli yıldızlarının hatıralarını taziz ettikleri bugün onların yerlerini tutan kahraman havacılara, çelik kanatlara daimî üstünlük ve muvaffakıyet diliyorlar.

Talebe arasında Bir cinayet

SİVAS, (Milliyet) — Cümhuriyet bayramından bir kaç gün evvel lise orta kısımdan Sıtkı Efendi gece evine giderken iki el kurşunla yaralanmış ve beş altı saat sonra da hayata gözlerini kapamıştı. Bu meseleden alâkaları görülmek suçile lise talebesinden üç efendi zan altına alınmıştı. Yapılan tahkıkat neticesinde bir tanesinin mevkufen ve diğerlerinin gayri mevkuf olarak muhakemelerine karar verilmişti. Davanın asliye cezada ruyetine başlanmış, lâkin bu mesele daha ziyade ağır cezaya taalluk ettiğinden oraya verilmişti. Ağır cezada ilk duruşmaları yapıldı.. Suçlulardan ve mevkuf bulunan Ali Efendi, cinayetin olduğu zaman evde olduğunu ve bununla alâkası olmadığını söyledi. Dğer suçlular da bu yolda ifade verdiler.. Bu dört efendinin Sıtkı Efendi ile bir kaç gün evvel döğüştüklerini mahkeme huzuruna gelen bazı şahitler söylediler.. Mahkeme bir çok şahitleri dinlemiştir. Bazı şahitlerin çağrılması için muhakeme on bir şubata kalmıştır.

Balıkesirde spor

BALIKESİR, (Milliyet) — Burası kuvvetli bir spor köşesidir. Balıkesir atletlerinin Türkiye birinciliklerinde kazandıkları ehemmiyetli muvaffakıyetlerin elân hâtırlarda olması muhtemeldir. Mukavemetçi Neşet, süratçi ve genç Raif Beyler bu iyi atletlerdendir. Kış atletizmin oldukça cansız geçmesine sebep olduysa da bahara doğru büyük bir faaliyet başlanacağı muhakkaktır. Bu mevsimin spor faaliyeti butbole inhisar etmektedir. Kupa maçları neticelenmek üzeredir, bu maçlarda birlik ve yurt takımları en iyi mevcudiyet gösterdiler. Mülhakatta Ayvalık ve Horanda sporda merkez klüplerinden geri kalmıyan bir mevcudiyet göstermekte devam ediyorlar. Türk dili gazetesinin merkez klüpleri için koymakta olduğu kupanın maçları da yapılacaktır. Türk dilinin spora karşı gösterdiği bu alâkadan gençler pek müteheassis olmuşlardır.

Eğirdirde spor

EĞİRDİR (Milliyet) — Teşekkülü tarihine nazaran henüz bir yaşını ikmal etmediği halde pek çok faaliyetler gösteren Çoşkun spor kulübünün birinci kolu hem köylerde tetkikat yapmak, hem de binici sporlarile iştigal etmek üzere havanın muhalif ve yağışlı olmasına rağmen Eğridirden hareket ederek, Cire, Tahtacı ve Sevinçbey köylerini dolaştıktan sonra üçüncü gün Eğridire avdet etmişlerdir. Yolları camili yaylaya uğrayan sporcualr bu fırsattan biilstifade talimgâhın iskelelerile burada üç saat kayak sporları yapmışlardır. Avdetten birgün sonra belediyenin verdiği bayrakla hareket eden üç sporcu sathi bahirden 1650 metre irtifaında 700 metresi sırf yalçın kaya olan Sivri namile maruf dağa bir saat on beş dakikada çıkarak Türk bayrağını dikmet suretile büyük bir muvaffakıyet göstermişlerdir.

Muğlada yağmurlar tahribat yaptı

MUĞLA, 29.A.A. — Son yağmurlar vilâyet yollarının bazı yerlerinde tahribat yapmıştır. Maramaris yollarında Gelibolu köprüsü sakatlanmıştır. Tavas yolunda son hafta içinde daha bir kilometre yol yapılmıştır. Akkaya mevkiindeki çalışma ilerlemiştir. Bu kısımda işler on güne kadar bitecektir. Köycemiştir. Fethiye-Kurkuteli yolu temamiyğiz yolunda kaldırım döşenmesi işi bitle bitmiştir. Köyceğiz yolu da İncegeze kadar gelmiştir.

Bir katil mahkûm oldu

BANDIRMA (Milliyet) — Bundan iki ay evvel Cınarlı mahallesinde gündüz sokakta tesadüf ettiği marangoz Ali Efendi zevcesi Emine Hanımı ailevî bir meseleden dolayı münazaa neticesinde bıçak ile yaralıyarak ölümüne ve Emine Hanımın arkadaşı olan kadını da ayni bıçakla yaralıyarak mecruhiyetine sebebiyet veren berber İsmail Efendinin birkaç celseden beri devam eden muhakemesi bugün de her zamanki gibi çok kalabalık bir samiin huzurunda cereyan etmiş ve netice vermiştir. Mahkeme heyetinin kararına göre berber İsmail Efendi Emine Hanımı öldürdüğü için on beş sene, kadını yaraladığı için de ayrıca 16 ay hapse, ve fakat hâdiseye diğer tarafın haksız tahriki sebep olduğundan bu cezanın yarısı indirilerek 7 sene 8ay 10 gün ağır hapse mahkûm olmuştur. 33 yaşında ve 6 çocuk babası olan mahkûm berber İsmail Ef. hükmü temyiz etmiştir.

Bir şerir ve üç soyguncu yakalandılar

MARDİN, (Milliyet) — Mendikânlı Salih Beyi öldürerek kaçan ve dört senedenberi hali firarda ve şekavette bulunan Abdurrahman oğlu Süleyman namındaki şerir geçen gün Mardine gelmiş ve jandarma tarafından evinde sıkıştırılarak tutulmuştur.

* * *

Attarlıkla köyleri dolayan Midyatlı üç kişiyi köye giderken yolda soyup firar etmiş bulunan Kalenderan köyünden Halil ve Ali Tohup köyünden sabıkalı Kerim jandarmanın sıkı araştırması neticesine silâhlarile yakalanarak adliyeye teslim edilmişlerdir

Sıvasta çocuk ba'osu

SİVAS, (Milliyet) — Sivasta ilk defa olarak cuma günü askerî mahfelde İsmet Paşa ilk mektebi kimsesiz yavrularım mektep levazımlarına ve iaşeleri için bir balo tertip edildi. Baloya birçok zevat davetli gelmişti. İsmet Paşa mektebi himaye heyeti reisi belediye reisi Hikmet Bey ayrı ayrı işlerle meşgul oluyordu. Daha erkenden davetliler salonu doldurmağa başlamıştı.. Balo tam saat ikide İstiklâl marşı ile başlanıldı.... Bunu müteakıp hep bir ağızdan cümhuriyetin onuncu yıl marşı söylendi.... Bunu memleket hastahanesi operatörü İbrahim Beyin sesi takip etti.. İbrahim Bey (Çocuk bakımı) hakkında bir hikâyede bulundu. Ve çok alkışlandı.. Sonra küçük çiftler gözüktü.. O küçük minimilerin dansları ne kadar hoştu... Tombala ve saire gibi tatlı ve neşeli oyunlar sıra sıra takip edildi.. Saat altıya kadar.... Çocuk balosu küçüklerin cıvıltıları arasında çok neşeli geçti...

Sürek avı

GERMENCİK, (Milliyet) — Germencik avcılar klübü bu hafta içinde Arzular dağında bir sürek avı tertip etmiş ve on beş yaban domuzu öldürülmüş, bir kaplan yaralanmıştır. Yaralı kaplan kaçmıştır.

Balıkesir silosu

BALIKESİR, (Milliyet) — Silo dahili ahşap inşatama başlandı. Bu kısmın ikmali için ancak on gün lâzımdır. Ondan sonra silo makine aksamının monte edilmesine başlanabilecektir. Silonun makine aksamı elektrikle çalışacağı için Balıkesir elektrik şirketinden belediye cereyan verecektir.

Yeni İngiliz Sefiri geldi

(Başi 1 inci sahifede)

şu beyanatta bulunmuştur:

— Türkiyede hâdiselerin inkişafını büyük bir dikkatle takip ettim. Bu memlekette hasıl olan derin değişiklikleri takdir ediyor ve Türkiyede hükûmet tarzının Osmanlı imparatorluğundan büsbütün başka olduğunu görüyorum. Türkiyenin müstesna şefinin mahirane ve durandişane idaresi sayesinde istikrar ve terakki yollarında ilerlediğini ve devletin her türlü faaliyet sahasında inkişaf etmekte olduğunu biliyorum. Bütün bunlar memleketin muhabbetini celbetmiş olan ve bundan sonra da celbedecek olan bir siyaset ve objektiflerdir.„

Fennî bahisler

Dünya nasıl dönüyor?

Adem oğlunu pek eski zamanlardanberi alâkadar etmiş olan "Dünya dönüyor mu" meselesinin Galile tarafından halledildiği zan nedilmiştir.

(1564 te doğup 1642 de ölen Galile, Kopernik'in mezhebi üzere, güneşin sabit olduğunu ve arzın güneş etrafında döndüğünü izah etmişti. Roma İngizisyonunun cebriyle Galile arzın dönmediğine yemin ederken, yavaşça: E pur si muove = Maheza o dönüyor, demişti.)

Nispiyet nazariyesi ortaya çıkınca her şey şüpheye düştü; ve Danimarkalı heyetşinas Tycho - Barhé'ye hak vermek lâzım geldi.

(1546 da doğup 1601 de ölen Tycho - Barhé, arzın sabit olduğunu, güneş ile ayın arz etrafında ve diğer seyyarelerin de güneş etrafında döndükleri iddiasında idi.

Tycho - Barhé şöyle diyordu:

"Müşahedelerimiz ancak nisbî hareketleri ihata edebilir. Bu müşahedelere dayanarak falan cismin hareketi filân cismin sükûneti iddia edilemez. Edilse bile bu ancak bir noktai nazar olabilir. Müşahede arz üzerinden yapılabildiği gibi kamerden de yapılabilir. Madem ki, ilim bize noktainazar serbestîsi veriyor, o halde eskilere bakarak arzı sabit farzedelim.",

Tycho - Barhé'nin bu iddiasını mutalea ve münakaşa etmek hatalı olmasa gerektir. Çünkü nispiyet nazariyesi Kopernik ve Ptoleme usullerinin ayrı yollardan ayni bir hedefe ulaştıklarını isbat ediyor.

Galile ile onu mahkûm etmeğe uğraşanlar bu hakikati bilselerdi, muhakkak ki, iddialarında o kadar ileriye gitmezlerdi.

Bizim mevzuumuz dünyanın dönüp dönmediği değildir. Çünkü biz de Galile gibi: — Maaheza o dönüyor, diyoruz. Mevzuumuz dünyanın nasıl döndüğüdür. Onu anlatmak istiyoruz.

1572 tarihinde Berlin Akademisi şu suallere cevap arayan bir müsabaka açmıştı:

"Dünyanın yevmî hareketi her zaman ayni sürati muhafaza etmiş midir? Bunu ne suretle anlamak mümkündür? Eğer bu sürat tahavvül ediyorsa bunun sebepleri nelerdir?„

Bu müsabakaya iştirak edenler den birisi, Emanuel Kant, pek dâhiyane fikirler serdetmiş ve ilk defa olarak, arzın devranî hareketinin cezir ve met delklerinden geciktiğini ileri sürmüştür.

Filhakika kamerin cazibesile husule gelen meddücezir kanburlukları, az çok, kamere mütevecciih kalır.

Arz garpten şarka döndüğüne nazaran kamerin nisbî hareketinin şarktan garbe mütevecciih olduğunu anlamak müşkül değildir. Şu hale nazaran denizlerdeki meddücezir çıkıntıları şarktan garbe dönüyor demektir. Binaenaleyh, bu istikamette giden meddücezir cereyanlarının, sahillere ve diplere vaki delkleri dolayısile, arzın sürati deveraniyesini geçiktirmeğe çalışacakları muhtemeldir.

Bu geçikme, hakikaten mevcut ise, çok batî olsa gerektir.

Arzın sürati deveraniyesindeki bu tahavvülü meydana çıkarmak için neden kamerin nazarı itibare alındığı süali hatıragelebilir. Buna verilecek cevap şudur: Kamer arza en yakın olan seyyaredir.

Trenle giderken ufkun uzak noktalarının mevki tebeddüllerini ancak sezebiliriz. Buna mukabil, hattın kenarındaki telgraf direklerinin hareketimizle mütenasip bir hızla geçtiklerini görürüz. Demek oluyor ki, nisbî süratimizin kıymeti esyaya olan yakınlığımıza göre vuzuh kesbediyor. İşte bu mülâhaza iledir ki. kamere olan nisbî hareketin tetkiki tercih edilmiştir.

Yevmi nücumu, yani arzın yıldızlara nazaran hareketi deveranivesi, gayri mütehavvil telâkki edilerek yapılan tetkiklerde kamerin müşahedeli hareketi ile hesaplı hareketi arasında bir fark olduğu görülmüştür. Bu fark hızlanmış olmak şeklinde tezahür etmektedir.

Farkın yüz sesnelik kıymeti beş kavis saniyesini geçmiyor.

Bir kavis saniyesi bir kaimenin binde üçvüzü olduğuna göre, bu hızlanmanın kıymeti pek ehemmiyetsiz demektir.

Hakikatte kamerin sürati artmıyor. Değişen arzın süratidir. Arzın hareketi yavaşlıyor. Çünkü yevmi nücumiye göre saatlerimizin hareketi geçikiyor. Yani zamanı vahidimiz uzayor.

Bu geçikme, Okyanusların meddücezirlerinin — ve belki de arzın merkezindeki, zeveban halinde bulunan, seyyalenin — delklerindendir.

Arzın hareketindeki bu asırlık tahavvülden başka, kameri kâh hızlı dönüyormuş, kâh yavaşlıyormuş gibi gösteren, periyodik bir tahavvül daha vardır. İki cihetli olan bu periyodik tahavvülün müddeti iki yüz altmış sene olarak tesbit edilmiştir.

* * *

Acaba dünyamızın hareketindeki bu tahavvüllerin sebepleri nelerdir? Bu hususta cevap olarak yalnız faraziyeler vardır. Heyetşinaslardan "Andoyer" ye göre, arzın kışrının, zaman zaman, merkezine nazaran üç metrelik bir ittisa' geçirmesini kabul etmek bu tahavvülleri izah etmek olur.

Arzın kocaman kutruna göre bu küçük ittisa'ın kışrı arzı parça layamıyacağı, bilhesap anlaşılmıştır.

N. D.

Belçika Ticaret heyeti

(Başi 1 inci sahifede)

Türkiyede kontenjan sisteminin kabulü dolayısile Türk - Belçika ticareti son seneler zarfında hayli tebeddüle uğramıştır. Türkiyeye ithalâtımız mühim bir nisbet dahilinde azalmıştır. Diğer taraftan Türkiyenin Belçikaya ithalâtı da dünya piyasalarında fiyatların düşmesi üzerine, tenezzül etmiştir.

Burada Türk ticaret ve sanayi erbabı ile yapacağımız temaslarda iki memleket ticaretine müsait bir cereyan vermek çarelerini arayacağız. Bu sayede mütekabil menfaatler iki tarafın memnuniyetini mucip olacak surette telif edilmiş ve tamamlanmış olacaktır.

Türkiye, Belçika piyasasının muhtaç olduğu iptidaî maddeleri bize verebileceğinden emin olacağı gibi Belçika sanayii de Türkiyede ötedenberi hüsnü kabul görmüştür.

Bilhassa şu noktayi nazarı dikkate almak lâzımdır ki Belçika ötedenberi serbestü ticaret esasına sadık kalmış bir memlekettir. İthalât ve döviz hususunda da hiç bir tahdidat mevcut değildir.„

Belçika tüccarları yarın memleketlerine döneceklerdir. Heyet reisi Mösyö Meartougin buradan Belgrada gidecektir.

Heyet dün odayı ziyaret etti

Heyet, vâki olan davet üzerine dün saat 14 buçukta Ticaret odasını ziyaret etmişlerdir. Oda erkânı ve lisana âşina azası tarafından karşılanan Belçikalı misafirlerle oda salonunda tarafeyn ticarî ve iktısadî münasebatına dair bir hasbühal yapılmıştır. Bu hasbuhalde, Belçikadan memleketimize başlıca gelen mevadın demir, makine ve emsali sanayi mamulâtı ile mensucata müteallik şeyler olduğu ve memleketimizden Belçikaya vâki olan ihracat maddelerini de zehair ve hububatın teşkil ettiği mevzuu bahsolmuştur. Misafirler, odada yarım saat kadar kalmışlardır. Kendilerine limonata, pasta ve kahve ikram edilmiştir.

Bugün şehrimizde nayrılacak olan misafirler, odadan memnunen ve tarafeyn münasebatı iktısadiyesinin inkişafı temennilerile ayrılmışlardır.

Belçikalı misafirler, odadan sonra ihracat ofisini de ziyaret etmişlerdir.

Burdur valisi makamında şehit edildi

(Başi 1 inci sahifede)

mühendis vekili İsmail Hakkı Beye de ateş ederek her ikisini de ağır surette yaraladıktan sonra rüvelverini kendisine çevirerek kendi cezasını bizzat kendi vermiştir.

Hastaneye naklolunan yaralılardan odacı Mehmet te aldığı yaranın tesirile vefat etmiştir.

Vak'adan makine başında haberdar olan Dahiliye vekili Şükrü Kaya Beyefendi merhumun cenaze merasiminde hükûmet namına bulunmak ve ayni zamanda vak'ayı bizzat tetkik ederek işe vaziyet etmek ve refikası hanıma vekâletin teessür ve taziyetlerini arzetmek üzere Isparta valisi Fevzi Beyi derhal Burdura göndermiştir. İktidar ve çalışkanlığı, namus ve iffeti ile ve temiz ahlâkiyle iyi bir idare âmiri olarak tanınmış olan Hazım Beyin genç yaşta ve vatana ve milletine daha büyük hizmetler yapacak bir çağda bu elim akibeti hükûmetçe çok derin bir teessürle karşılanmıştır.

Üçüncü kurban

ANKARA, 30 (A.A.) — Bordur valisi Hazım Beyi şehit eden Adil tarafından ağır surette yaralanan mühendis vekili İsmail Hakkı Bey aldığı yaranın tesirile hastanede vefat etmiştir.

Hazım Beyin hizmetleri

ANKARA, 30 (Telefonla) — Bordur valisi Hazım Beyin genç yaşta ve vazife başında hayata veda etmesi Ankarada derin bir teessür uyandırmıştır.

Hazım Bey 1306 da Pernede doğmuştur. 1327 senesinde mülkiyeden mezun olmuş, idare mesleğine intisap ederek 1340 ta Cebelibereket vali vekâletinde bulunmuş ve Bordura tayin edilmeden evvel Kırşehir ve Ativin valiliklerinde hizmet etmiştir.

Dahiliye vekili Şükrü Kaya Bey tarafından ailesine bir taziyet telgrafı çekilmiştir. Isparta valisi cenazeyi kaldırmağa memur edilmiştir. Vekâlet namına bir cenaze merasimi tertip edilecektir.

Valinin hayatını kurtarmak için fedakârlık gösteren odacının ailesine 200 lira nakti muavenet temin olunmuştur.

VAPURCULUK
TÜRK ANONİM ŞİRKETİ
İSTANBUL ACENTALIĞI
Liman Han, Telefon: 22925

Mersin ve İzmir sür'at yolu

İNÖNÜ Vapuru 2 Şubat CUMA Sirkeci rıhtımından saat 10 da kalkacak. Gidişte: DOĞRU (İZMİR), Antalya, Mersin, Payas, dönüşte bunlara ilâveten Alanya, Küllük, Çanakkaleye uğrar.

Karabiga yolu

Her CUMARTESI ve ÇARŞAMBA günleri saat 20 de Tophane rıhtımından bir vapuru kalkar. Gidiş ve dönüşte mutat iskelelere uğrar.

İmroz yolu

Her PERŞEMBE günü Galata rıhtımından saat 15 te bir vapur kalkar. Gidiş ve dönüşte mutat iskelelere uğrar.

ASİPİN KENAR

Sizi soğuk algınlığından, nezleden, gripten, baş ağrısından koruyacak en güzel ilâç budur.
(12483)

BONO

Her türlü bonolarla emlâki mazbuta yurtluk, ocaklık vesikası alır satar satmak istemiyenlere emlâk arazi alır ve muamelesini takip ve intac eder İstanbul Balıkpazar Maksudiye Han No. 35 Uğulu Zade M. Dervis (12676)
583

Askerî fabrikalar ilânları

Bakırköy Barut fabrikaları ihtiyacı için aşağıda yazılı malzeme ayrı ayrı münakasaya konulmuştur. Münakasaya iştirâk etmek isteyenler şartnameleri görmek üzere her pazartesi ve perşembe günleri ve münakasaya girmek için 15 Şubat 934 perşembe günü saat (10) da teminat akçeleri ve bu sene ticaret odası vesikaları ile barut fabrikalarında satın alma komisyonuna müracaat etsinler. (429) (365)

Kilo	
83000	Oleom
100000	Küherçile
1000	Hamızı klorma
1000	Sud Kostik
2250	Mükelles Soda

517

İstanbul ikinci ticaret mahkemesinden: Galatada Bosför hanında 12-13 No. lu yazıhanede vapur işletme işile meşgul Mahmut Lütfi Beyin alacaklılarile akt ve imza eylediği kongurdato evrakı tastik olunmak üzere mahkemeye tevdi kılınmış ve muhakeme günü olarak ta 5 - 2 - 934 pazartesi günü saat 14 te tayin kılınmıştır. Bu hususta itiraz edenler mevcut olduğu taktirde hak larını müdafaa için tayin olunan gün ve satte mahkemede hazır bulunabilecekleri ilân olunur. (12746)

İSTANBUL VE TRAKYA ŞEKER FABRİKALARI
Türk Anonim Şirketinden:

Fabrika mızda çıkarılmağa başlanan yeni sene mahsulü toz ve kesme şekerler 29 Temmuz tarihinden itibaren bin kilodan az olmamak üzere her isteyene satılmaktadır. Fiatlarımız eskisi gibidir. Yani İstanbul'da Sirkeci istasyonunda veya depolarımızda araba veya kayıkta teslim

Çuvalda Kristal Toz Şekerin Kilosu 36,75 Sandıkta Küp Şekerin Kilosu 39,50 Kuruştur.

Ancak en az beş vagon şekeri birden alanlara vagon başına beş lira indirilir. İstanbul haricindeki yerlerden yapılacak sipar işler bedelin yüzde yirmisi peşin ve üst tarafı hamule senedi mukabilinde ödenmek üzere derhal gönderilir. Depodan itibaren bütün masraflar ve mes'uliyet müşteriye aittir. Gönderilecek mal şirket tarafından müşteri hesabına sigorta ettirilir. Sipariş bedelinin tamamını gönderenler için sigorta ihtiyarî olduğu gibi en az beş vagon sipariş ederek bedelinin temamını peşin ödeyenler vagon başına beş lira tenzilâttan istifade ederler.

Adres : Istanbul'da Bahçekapıda Dördüncü Vakıf Han. No. 40-30. Telgraf adresi : İstanbul, Şeker Telefon No. 24470. 14

Eskişehir Şeker Fabrikası

Fabrikamızın şekerleri **1000** kilodan az olmamak şartiyle her isteyene satılmaktadır.

Fiatlarımız: Fabrikada teslim şartiyle sandıkta küp şekerin kilosu 40, çuvalda kristal toz şekerin kilosu 37 kuruştur.

Fabrika deposundan itibaren bütün mesarif ve sigorta ve mes'uliyet münhasiren müşteriye aittir. Nakliye fabrikamızca yapılabilir. Gönderilecek mal fabrika tarafından müşteri hesabına sigorta ettirilir. Bedelin yüzde yirmi beşi siparişle peşinen ve mütebaki yüzde yetmiş beşi ile diger mesariflar hamule senedi mukabilinde ödenmek üzere siparişler derhal gönderilir. Sipariş bedelinin tamamını gönderenler için sigorta ihtiyaridir.

En az beş vagon veya daha fazla mikdarda alan müşterilere tenzilât yapılır.

ADRES: Eskişehir Şeker Fabrikası. Telgraf adresi: Eskişehir ŞEKER 491

Denizyolları İŞLETMESİ

Acenteleri : Karaköy Köprübaşı Tel. 42362 — Sirkeci Mühürdarzade Han Tel. 22740

Ayvalık yolu

BANDIRMA vapuru 31 Ikinci Kânun ÇARŞAMBA 17 de Sirkeci rıhtımından kalkacaktır. (458) 605

Antalya yolu

ANTALYA vapuru 31 Ikinci Kânun ÇARŞAMBA 10 da Sirkeci rıhtımından kalkacak. Gidişte Izmir, Küllük, Bodrum, Fethiye, Antalya'ya Dönüşte bunlara ilâveten Finike, Çanakkale, Gelibolu'ya uğrayacaktır. (443) 600

KARADENİZ sür'at yolu

EGE vapuru 1 Şubat PERŞEMBE 20 de Galata rıhtımından kalkarak. Gidişte Inebolu, Samsun, Ordu, Gireson, Trabzon, Rize, Hopa'ya. Dönüşte bunlara ilâveten Pazar, Pulathane'ye uğrayacaktır. (459) 606

Bartın yolu

BURSA vapuru 1 Şubat PERŞEMBE 19 da Sirkeci rıhtımından kalkacaktır. (487)

Bandırma yolu

Her Cumartesi, Pazartesi, Salı, Perşembe 19 da Idare rıhtımından kalkar. (488)

Diyarıbekir vilâyeti defterdarlığından

Mahallesi	Mevkii	Cinsi	Rakamı	Muhammen Kıymeti
Mardinkapı haricinde	Souk pınar	Pirinç dingi	11	20000 lira

Hududu: Sağı tarikiâm Solu Suharkı arkası İskender Paşa vakıf değirmeni cephesi Su harkı ve Tarikiâm Zirai: (150)

Diyarıbekirin Mardinkapı haricinde kâin ve hazineye ait Pirinç dinginin bedeli sekiz taksitte alınmak üzere kapalı zarf usulile mülkiyeti 8-1-934 tarihinden itibaren bir ay müddetle müzayedeye vazedilmiştir. 8-2-934 tarihine müsadif Perşembe günü saat 12 ye kadar Defterdarlıkta müteşekkil müzayede komisyonu tarafından teklif varakaları kabul ve ihalesi icra kılınacağından taliplerin muhammen kıymet üzerinden yüzde yedi buçuk teminatlarile birlikte müracaatları ilân olunur. (270) 469

İstanbul Sıhhî Müesseseler Satınalma Komisyonu Reisliğinden:

Kilo	
21,000	Tıp Talebe Yurduna
5,000	Çocuk Hastanesine
6,000	Heybeli asan sanatoryomuna
1,600	Kuduz Hastanesine
33,600	Yekûn

Yukarda yazılı sıhhî müesseselerin Mayıs 934 sonuna kadar et ihtiyacı olbaptaki şartnamesi veçhile ve 6 Şubat 934 Salı günü saat 14 te kapalı zarf usulile ihale edilmek üzere münakasaya konmuştur. İsteklilerin müracaatları. (205) 406

Zonguldakta: Ereğli Havzai Fahmiye Umum Müdürlüğünden:

İdarei Umumiye ile Kozlu, Kilimli şimendiferlerine lüzumu olan (30) kalem demir, yağ, ve saire gibi eşya 14-1-934 tarihinden itibaren 20 gün müddetle ve alenî münakasaya konmuştur.

İhalesi: 3-2-934 tarihine müsadif cumartesi günü saat 14 te Zonguldakta Havzai Fehmiye Müdiriyeti Umumiyesi Binasında komisyonu mahsusu tarafından yapılacaktır.

Münakasaya iştirak etmek isteyenlerin, şartname ve eşya listesini Zonguldakta mezkûr müdiriyeti umumiyede ve İstanbulda 4 üncü Vakıf Handa 30 ve 31 numarda İstanbul Mıntakası Maadin Mühendisliğinde ve nümunelerini Zonguldakta Havzai Fehmiye Umum Müdürlüğünde görmeleri ve şartnamesi veçhile hazırlanmış 328 lira 65 kuruş teminatı muvakkate akçesi ile mezkûr komisyona müracaatları lüzumu ilân olunur. (295) 470

Istanbul Deniz Levazım Satınalma Komisyonundan:

325 Roda muhtelif burğatada Halat : Kapalı zarfla 21 Şubat 934 Çarşamba saat 14 te.

1750 metre Beyaz yazlık kumaş : Aleni münakasa ile 21 Şubat 934 saat 15 te.

Yukarda cins ve mıktarı yazılı halatlarla beyaz yazlık kumaşların münakasası hizalarında yazılı gün ve saatlerde yapılacağından münakasalarına iştirâk edeceklerin yevmi mezkûrda, şartnamesini görmek isteyenlerinde her gün Kasımpaşa da kâin komisyona müracaatları. (460)

11653

İstanbul'da Trikotajcı Abdurrahman Ziya mahdumları Fahrettin ve Ali Ferruh Beylere Istanbul İthalât Gümrüğü Müdürlüğünden:

Mukaddema tahtı tasarrufunuzda bulunup 3-3-931 de Sadi Beye devrettiğiniz Trikotaj fabrikası uhdenizde iken gümrükten muafen imrar ettiğiniz 5000 kilo yün kamkarım ipliğile 1500 kilo sun'i ipek ipliği müessese haricinde bıra kıldığından dolayı teşviki senayi kanununun 29 ve 35 nci maddeleri mucibince bunlara ait gümrük ve sair resimlerin tarafınızdan tesviyesi icap eylemekte olduğundan gümrükten mua fen imrar olunan yukarda sözü geçen mevaddı iptidaiyenin bu kerre tahakkuk ettirilen 2226 Lira G. resmile 452 lira 32 kuruş muamele vergisinin teşviki senayi kanununun 35 nci maddesi mucibince 5 misli tutarı olan 11130 lira Gümrük resmile 2271 lira 60 kuruş muamele vergisi ki cem'an 13401 lira 60 kuruşun vaki araştırmaya rağmen ticaret mahalliniz bulunamamış olduğundan işbu ilân tarihinden itibaren müddeti kanuniyesi zarfında aranılan meblağın gümrüğümüz veznesine teslimi, beyanı, aksi takdirde takibatı kanuniyeye tevessül edileceği tebliğ makamına kaim olmak üzre ilân olunur. (480)

Gedikpaşada Jandarma Satınalma Komisyonundan:

Satılması İcap eden (33395) adet alafranga ve (50000) adet Alaturka hayvan mıhı satış pazarlığı 5-2-934 pazartesi günü saat 15 ten 16 ya kadar yapılacağından mıhları görmek için her gün ve münakasaya girmek üzere teminat makbuzile beraber komisyonumuza müracaatları. (229) 384

Tayyare Piyangosu

16 ncı tertip 4 üncü keşide 11 Şubat 1934 tedir.

Büyük ikramiye 25.000 lira

Ayrıca: 10.000, 4.000, 3.000 liralık ikramiye ve 20.000 liralık mükâfat vardır.

378

Cildiye ve zührevîye Mütehassısı
Dr. NURİ OSMAN
Haseki hastanesi ve cildiye şefi
Beyoğlu Elhamra apartımanı 3 üncü kat No. 3 Telefon: 42885 (12271)
506

İstanbul beşinci icrasından :

Bir borçtan dolayi paraya çevrilmesine karar verilen Şevrola markalı bir adet otöbüs 1-2-934 tarihine müsadif perşembe günü saat on ikiden on üçe kadar Taksimde yeni garajda paraya çevrileceği ilân olunur. (12760)

BONO
Mübadil, Yurtluk, Hazine
Balıkpazar 6 İstanbul sarraf Vasil
(12649]
581

Gedikpaşada Jandarma Satınalma Komisyonundan:

5500 adet tüfek kayışile 7237 adet altı kütüklü palaska takımı 10 Şubat 934 cumartesi günü saat 15 te kapalı zarf usulile satın alınacaktır. Talipler şartnameyi ve nümuneleri görmek üzere arzu ettikleri vakit kapalı zarf münakasasına girmek için de gösterilen günde Maliyeye teslim edilmiş ilk teminat makbuzile birlikte Komisyonumuza müracaatları. (260) 450

İSTANBUL BELEDİYESİ İLÂNLARI

Eminönü Kaymakamlığından : Kalenderhane mahallesinin Şehzade başı caddesinde Dört numaralı dükkân enkazı pazarlık suretiyle satılacağından talip olanların 3-2-934 tarihine müsadif cumartesi günü saat ondörtte daire encümenine gelmeleri ilân olunur. (481)

Cağal Oğlunda Hadım Hasan Paşa medresesinin 4 No. lu odası : teminat 2,5 lira.

Fatihte Tetimmei Samine medresesi : teminat 7,5 lira

Yukarıda yazılı mahaller kiraya verilmek üzere temdiden müzayedeye konmuştur. Talip olanlar şeraiti anlamak üzere Levazım Müdürlüğüne, müzayedeye girmek için de hizalarında yazılı teminat makbuz veya mektubu ile 5-2-934 Pazartesi günü saat onbeşe kadar Daimî Encümene müracaat etmelidirler. (483)

EVKAF MÜDİRİYETİ İLÂNLARI

Çatalca kazası dahilinde vâki vakıf Terkos gölünün bir senelik balık saydı hakkı arttırmaya çıkarılmıştır. İhalesi 3-2-934 pazartesi günü saat 15 tedir. Talip olanların İstanbul Evkaf Müdüriyetinde Varidat kalemine müracaatları. (146) 258

Nafıa Vekâletinden:

21-1-934 tarihinde icra kılınan münakasa neticesinde 60000 meşe normal ve 546 adet meşe makas Traversi için teklif edilen fiatlar haddi lâyikında görülmediğinden bu traversler ayni şerait altında 3-2-934 tarihine müsadif cumartesi günü saat 15 te pazarlıkla satın alınacağı ilân olunur. (359) 521