İktısadî faaliyetin bir nevi teşkilâtı esasiye kanunu mahiyetinde olarak bir iş yasası yapılacak.

# Milliyet

Sahip ve Başmuharriri: Siirt Meb'usu MAHMUT

Fransız gazeteleri dörtler misakının sulh yolunda milletler cemiyeti yerine geçecek kuvvette olduğunu yazıyorlar

FİATI 5 KURUŞTUR | 8 inci sene No. 2681 | CUMARTESİ | 29 TEMMUZ 1933 | Tel: { Müdür: 24318, Yazı müdürü: 24319. İdare ve Matbaa: 24310.

## Konferanstan Sonra...

Londra konferansı yedi hafta devam eden mesaiden sonra müzakerelerine nihayet verdi. Konferansın bir neticeye varamıyacağı haziranın sonlarına doğru anlaşılmıştı. Binaenaleyh haziranın sonuncu haftasile tatil günü olan 27 Temmuz arasında geçen bir aylık zaman zarfında Londra konferansı olduğu yerde sayıp durmuştur.

Konferansın neden bir netice vermediğini anlamak için iktısat konferansının toplanmasına ne gibi şerait altında karar verildiğini hatırlamak kâfidir. Harpten sonra büyük devletler arasındaki iktısadî ve malî münasebetlerin normal bir şekil almasına en büyük engel teşkil ettiği söylenen tamirat meselesi Lausanne'da halledilmişti. Lausanne konferansına Amerika iştirak etmediğinden, tamirat meselesinin hallinden sonra iktısadî ve malî meselelerin Amerikanın da iştirakile daha geniş bir tetkik ve müzakereden sonra halli için bir cihan konferansının içtimaı fikri İngiliz Başvekili Mac Donald tarafından ileri sürülmüştü. Lausanne'daki neticenin yarattığı nikbinlik havası içinde verilen bu kararın şümul ve ehemmiyeti ancak toplanacak olan konferansın müzakere ruznamesini tesbit etmek zamanı geldiği zaman anlaşıldı. Filhakika bu ruznameyi tesbit etmek için toplanan on iki devletin mümessili, iktısadî ve malî sahada beynelmilel teşriki mesainin ne derece müşkül olduğunu ilk adımda anladı. Bazı devletler iktısadî meselelerin malî meselelere tekaddüm etmesi lâzım geldiğini ileri sürdüler ve bazıları ise malî meselelerin iktısadî meseleden evvel halledilmesi icap ettiğini iddia ettiler. Ve aylarca devam eden müzakere ve pazarlıktan sonradır ki cihan iktısat konferansının ruznamesi tesbit edilebilmişti. Fakat ruzname tesbit edildikten sonra vaziyeti büsbütün işkâl eden bir takım şerait meydana geldi. Ve bunların başında da Amerikadaki iktısadî buhranın en hâd bir safhasına girmesile bunun neticesi olarak dolların altın esasından ayrılması geliyor. Bundan sonra Amerika, iktısadî dertlerine kendi çare aramak yollarını aramağa başladı. Yani iktısadî kurtuluşunu, beynelmilel sahada teşriki mesaiden ziyade milli bir siyaset takibinde gördü.

Londra konferansının karşılaşacağı en mühim mesele, devletlerin iktısat sahasında harpten beri takip ettikleri millî siyasetler ile beynelmilel teşriki mesai siyaseti arasında bir mücadele olacağı esasen malûm idi. Fakat iktısat konferansını davet eden büyük devletlerin bazı ehemmiyetli noktalarda siyasetlerini telif ettikleri zannedilmişti. Meselâ para kıymetlerinin muvakkat istikrarı, gümrük tarifelerinde tenzilât yapılması, istihsal ile istihlâk arasında müvazene temini için tedbirler alınması gibi meseleler etrafında prensip itibarile anlaşmalar yapıldığı tahmin ediliyordu.

Beynelmilel konferanslar devletler arasında pazarlık ve alış veriş meseleleridir. Konferans bir defa toplandıktan sonra anlaşıldı ki Amerika ne almağa, ne de vermeğe hazır değilmiş. Kendi hudutları içinde takip edeceği yol ile kendi kurtuluşuna varmak istiyor. Yani bütün mânasile millî siyaset takip etmek kararındadır. Eğer Amerika lâalettayin devletlerden biri olsaydı, diğer devletlerin kararları karşısında ekalliyette kalır ve sonra ya onlara iltihak eder, yahut ta konferanstan çekilip giderdi. Fakat dünya müvazenesinde en ehemmiyetli bir iktısadî ağırlık olan Amerikanın teşriki mesaisi olmadıkça Londrada verilecek kararların kıymeti olamıyacağı gibi, İngiliz dominyonları da konferansta Amerikadan ayrılmak istemediklerinden bunlar İngiltereyi de kendilerile beraber sürüklediler. Binaenaleyh Amerika beynelmilel sahada teşriki mesaiye imale edilemeyince Londrada müzakerelerin devamında da mâna kalmadı. Yani konferans müzakereye başlamadan dağılmak gibi bir zaruret karşısında kaldı.

Amerika para kıymetlerinin istikrarını kabul etseydi, beynelmilel sahada teşriki mesaiyi kabul etmiş olacak ve konferansın hakiki mesaisi ancak bundan sonra başlıyacaktı. Çünkü konferansın esas hedefi beynelmilel ticaretin genişletilmesi olduğuna göre, para kıymetlerinin istikrarı ticaretin genişletilmesi için birinci şart idi. Bir defa Amerika bunu kabul ettikten sonra idi ki Londra konferansı bu işlerle ciddi surette meşgul olmağa başlıyacak, memleketler arasındaki menfaatlerin telifine çalışılacak ve belki neticede muvaffak olunacak veya olunamıyacaktı. Amerikanın para kıymetlerinde istikrara yanaşmaması iktısat ve maliye sahasında diğer devletlerle teşriki mesaiyi kabul etmemesi demek olduğuna göre, konferansın müsbet bir neticeye varması beklenemezdi. Londra konferansı hiç bir netice vermeden dağıldığına göre şimdi vaziyet ne olacak? Konferansın dağılması, bütün dünyayı şamil mânada bir teşriki mesai teşebbüsünün iflâsı demektir. Amerika kendi yolunda yürüyecek. İngiltere işlerini döminyonlarile halletmeğe çalışacak. Fakat bütün dünyayı şamil mânada teşriki mesai teşebbüsünün muvaffak olmaması, grup grup memleketler arasında iktısadî sahada teşriki mesai yapılamaz demek değildir. Bilâkis büyük memleketlerin iktısadî sahada millî bir siyaset takip etmeğe başlamaları, binnisbe küçük olan bazı memleketlerin vaziyetlerini büsbütün işkâl edecek ve bunlar da kendi kurtuluşlarını bir takım memleketlerle teşriki mesaide arayacaklardır. Bütün dünyayı iktısadî kül yapmak teşebbüsü fazla hayalî olduğundan suya düştü. Her memleketin de iktısadî kül olmasına da maddî imkân yoktur. O halde memleketler bundan sonra iktısadî kurtuluşlarını kendilerine uygun olan memleketlerle iktısadî ve ticarî kombinezonlar yapmakta arayacaklardır. Bu kurtuluş yollarını ararken nasıl kombinezonlar meydana gelecek? İşte günün en mühim meselesi...

Ahmet ŞÜKRÜ

# Iktisadî faaliyetimiz bir iş yasasına bağlanacak

## Konferans kelimesini siyaset kamusundan silmeli!

### İlkönce milletler grupları arasında anlaşmalar yapılması hakikati anlaşıldı

### Konferans neden akim kaldı?

LONDRA, 28 (A.A.) — Morning Post gazetesi M. Mussolinin bir yazısını neşretmektedir. İtalyan Başvekili bu yazısında dünya iktısat ve para konferansının uğradığı muvaffakiyetsizliği söz gelişi ederek diyor ki:

«Beynelmilel konferanslar gittikçe itibardan, rağbetten düşmektedir. Konferans kelimesi siyaset kamusundan bir kaç sene için silinip çıkarılmalıdır.

*Fransız maliye nazırı konferansı anlatıyor*

PARIS, 28 (A.A.) — Dünya iktısat konferansının dün öğleden sonraki umumî toplantısında Fransız maliye nazırı M. Bonnet, konferansta bugüne kadar cereyan eden müzakerelerin muhtelif memleketlerin birbirilerini daha iyi anlayıp tanımalarına imkân hasıl etmiş olduğunu hatırlattıktan sonra demiştir ki:

«Gerçi iktısat konferansı para meselesine çok sıkı surette bağlı bulunan çalışmalarını ve konuşmalarını bitiremedi, fakat hiç değilse ileride yapılacak müzakerelere faydalı surette esas olabilecek umumî prensipleri ortaya çıkarıp koymuş oldu.

«Fransa M. Cordell Hull'un ileri sürdüğü teklifleri büyük bir itina ile tetkik edecektir.»

M. Bonnet istihsal ve satış işelerine bir düzen verilmesi ve borçlanma meseleleri bahsinde elde edilen neticeleri kaydettikten sonra altın esasının yeniden kurulmasının ittifakla arzu edilmiş olduğunu hatırlatmış ve sözüne şu suretle devam etmiştir:

«Para meselesi hakkında komisyonun yaptığı tavsiyeye, doğrudan doğruya alâkadar memleketler arasında husule gelen ameli bir itilâf da gelip katıldı. Bütün bunlar gelecek zamanlar için münakaşa götürmiyecek derecede aşikâr teminat mahiyetindedir.

«Konferansın para istikrarı gibi en ehemmiyetli bir işi hakikatleştirmeğe imkân bulamadığını herkesten âdeta saklamak niyetinde değiliz. Konferans

*Fransız maliye nazırı M. Bonnet*

mesaisine başladığı zaman Fransız murahhas heyeti yaptığı beyanatta kendi parasını müstakar bir halde tutmak hususundaki isteğini ve azmini katî surette bildirmek yoluna girdi. Altın esasından ayrılmıyan bir çok memleketler de bu yolda Fransayı takip etti.

«Konferansın bugün olduğundan daha fazla lerliyememesinin sebebi muhtelif memleketlerin iktısadî ve malî bakımdan vaziyetlerinin birbirine benzememesidir. Milletler yeni şeraite uymak yolunda ayni derecede ilerlemiş değillerdir. Ancak bütün müzakerelerin ilham aldığı ve tabi olduğu emsalsız kuvvet dünyanın iktısadî bölmelere ayrılmasını kabul etmemiştir. Bu iktısadî bölünmeğe saik olan sebeplerin büsbütün ortadan kalkması yahut kuvvetten düşmesi lâzım gelir.

Fransa, normal bir rejime avdet için istihsal işlerine akla uygun bir düzen verilmesini teklif ettiği vakit işte bu noktai nazardan mülhme olmuştu.

İstihsalin tanzimi işi beynelmilel pa

(Devamı 2 inci sahifede)

## İki seneye kadar trenler Ergani bakırını taşıyacak

### Nafia vekili bütün dolaştığı yerlerde canlı bir faaliyet gördüğünü söylüyor

MERSIN, 28 (Milliyet) — Nafia Vekili Hilmi Bey dün sabah şehrimize geldiler ve merasimle karşılandılar. Akşem Belediyede şereflerine elli kişilik bir ziyafet verildi. Vekil Bey burada ovanın sulanması ve liman inşası meselesini tetkik etmektedir.

MERSİN, 28 (Milliyet) — Nafia vekili Hilmi Bey sabahleyin vilâyet makamını, Halk fırkasını, belediyeyi ziyaret etti. Fırkada bir ziyafet verildi. Öğleden sonra liman ve su işlerile meşgul oldu. Yarın Ankaraya dönecektir.

Vekil Beyle görüştüm. Geçtiği yerlerde hümmalı inşaat faaliyeti olduğunu ve insanın bu çalışmayı gördüğü zaman derin bir inşirah duyduğunu söyledi. Trenlerimiz 935 senesinde Ergani bakırını taşımağa başlayacaktır.

MERSİN, 28 (A.A.) — Nafia Vekili Hilmi Bey Anadolu Ajansının Mersin muhabirine şu beyanatta bulunmuştur:

— Bu defa Malatya - Elâziz üzerinden Erganiye kadar gittim. Hattın Erganiye kadar olan kısımları daha evvel ihale edilmiş olduğu için her tarafta büyük ve canlı bir faaliyetle karşılaştım. Malatyada su işlerini tetkik ettim. Büyük mikyasta meyvacılık üzerinde çalışan bu vilâyetimizde su işleri ehemmiyetli bir mevzu halindedir. Onun için biz oraya bu sene de itibaren fazlaca alâka göstereceğiz. Ben orada iken Elâziz şube hattı da müteahhidine ihale edildi. Halk

*Nafia Vekili Hilmi Bey*

bundan büyük bir memnuniyet duydu. Mersin limanının inşası etrafında müsait denebilecek şekilde müzakerelerimize devam ediyoruz. Tarsusun bir kısım arazisini sulamak için Berden çayından istifadeyi tahakkuk ettirmek emelindeyiz. Bu bapta bir proje hazırlanmıştır. Onu da tetkik edeceğim. Vekil Bey yarın doğruca Ankaraya hareket edecekleridir.

## Gazi Hz.

*Reisicümhur Hazretleri dün öğleden sonra Yalova'ya gitmişlerdir.*

## M. Çaldarisi davet

### Atina sefirimiz resmî davetnameyi verdi

*Yunan Başvekili M. Çaldaris*

ATINA, 28 — Türkiye Orta elçisi Enis Bey dün Hariciye nazırı vekili M. Pezmazoğlunu ziyaret etmiş ve kendisile samimî bir mülâkatta bulunmuştur.

Emin Bey M. Çaldaris'in Ankarayı ziyareti için hükûmetinin davetnamesini vermiş ve Başvekile refakat edecek zevatın isimlerini gösteren listeyi istemiştir.

M. Pezmazoğlu Türk hükûmetinin bu samimî davetinden dolayı Enis Beyden Yunan hükûmetinin teşekkürlerini tebliğ etmesini rica etmiştir.

## M. de Chambrun

### Dün vedalaşmak için Ankaraya gitti

PARİS, 28. A. A. — M. de Chambrun bu sabah saat 7 de tayyare ile Ankaraya hareket etmiştir. Mümaileyh yine tayyare ile dönerek 10 ağustosta Romada bulunacak ve yeni vazifesine başlayacaktır.

*M.de Chambrun*

ROMA, 28. A.A.- İstefani Ajansının neşrettiği bir haberde bildirildiğine göre Fransanın Roma elçiliğine Kont de Chambrun'un tayini hakkındaki iştimzaca İtalya kralı muvafakat cevabı vermiştir.

## İki siyasî rakip

### M. Troçki de M. Litvinof'un bulunduğu kaplıcaya gidiyor..

PARIS, (Hususi) — Troçki buraya gelmiştir. Esbak Harbiye komiseri tedavi için Royat kaplıcalarına gidecektir. Hariciye komiseri M. Litvinof ta ayni kaplıcada tedavi edilmekte olduğundan iki siyasî rakibin bu küçük Fransız kasabasında ayni zamanda buluşmaları tesadüfün garip cilvesi telâkki edilmektedir.

Maamafih Troçki ile Litvinof'un görüşmelerine ihtimal verilmemektedir.

## Yeni sene şekeri Piyasada..

### Alpullu bu sene 20 bin tondan fazla şeker çıkaracak..

Alpullu şeker şirketinin bu seneki mahsulü İstanbul piyasasına çıkmağa başlamıştır. Kampanyaya 24 temmuzda başlanmış ve her gün 15 - 20 vagon küp ve toz halinde şeker istihsaline başlanmıştır.

Bu seneki rekoltenin 20 bin tonu tecavüz edeceği tahmin edilmektedir. Malûm olduğu üzere, geçen sene Alpullu

(Devamı 6 ıncı sahifede)

Yeni tefrikamıza bugün başladık

ACI PATLICAN

*Fransız mizah muharriri de la Fouchardière'in çok eğlenceli, zarif nükteli bir romanı*

ACI PATLICAN

*Köpeğine, içemediği nefis bir içkinin ismini takan tipik bir ayyaş! — Müflis bir asilzade... — Kendine yahudi süsünü veren sahtekâr bir banker... — Hepsi iyi fakat... Acı Patlicanı kıraği çalmıyor!*

Tercüme: KAMRAN ŞERİF

*Yukarıda yarıştan evvel, ortada ikinci, altta beşinci koşu..*

## Dünkü at yarışları

### Yaz yarışlarının birincisi dün yapıldı, güzide bir kalabalık vardı

Yüksek yarış ve islah encümeni tarafından tertip edilen yaz koşularının birincisi dün Veli efendi koşu mahallinde yapıldı. Bu koşu mevsimin ilk hareketi olmasına rağmen büyük bir alâka uyandırmış ve kalabalık bir meraklı kütlesini toplamıştı. Bu kalabalık arasında şehrin mümtaz sınıfına mensup güzide bir ekseriyet mevcuttu.

Koşulara tam saat 15 te başlandı. Ve büyük bir intizama cereyan ederek 17,30 da neticelendi. Alınan neticeler şunlardır:

Birinci koşu — Bu koşu 3 yaşındaki yerli yarımkan İngiliz taylara mahsustu ve satış koşusu ismini taşıyordu mesafesi, 1200 metre, mükâfatı mecmuu 150 lira idi. koşya giren yedi hayvan arasında Rüstem Efendinin Suhası birinci, vine Rüştem efendinin Nonası ikinci, Mustafa efedinin Güneşi üçüncü oldular.

Ikinci koşu —Uç yaşını Dolsuran halıskan İngiliz hayvanlarına mahsus olup mesafesi 1600 metre ve mükâfatları mecmuu 200 lira idi, Koşya iştirak eden altı hayvandan Akif Beyin Bekâri birinci, Prens Halim Beyin Aknatonu ikinci ve Suphi Paşanın Rosbeli üçüncü oldular.

Üçüncü koşu — Dört ve daha yukarı yaşta ve 933 senesinde hiç koşu kazanmamış yerli yarım ve halis kan Arap hayvanlarına mahsus olan bu koşunun ikramiyesi 185 lira ve mesafesi de 1200 etre idi. Koşuya 13 hayvan iştirak etti. Neticede: Ihsan Beyin Veziri birinci, Prens Halim Beyin Hakanı ikinci, Şakir Beyin Rüzgârı üçüncü oldular.

Dördüncü koşu —Uç yaşından yukarı halis kan İngiliz hayvanlarına mahsus olan bu hendikep koşusuna üç hayvan iştirak ediyordu. Mükâfat 300 lira, mesafe, 2.000 metre idi. Neticede, Akif Beyin Bekârı birinci, Ahmet Fikret Beyin iPperi ikinci oldular.

Beşinci koşu — Dört yaşından yukarı yerli ve yarım kan İngiliz hayvanlarına mahsus olan bu koşunun mükâfatı 300 lira, mesafesi de 1800 metre idi. Koşuya yedi hayvan iştirak ediyordu. Neticede, Prens Halim Beyin Demiri birinci ,Ziya Beyin Yavuzu ikinci, Ahmet Fikret Beyin Yıldırımı üçüncü oldular.

Koşulara önümüzdeki cuma günü devam edilecektir.

* * *

### Fenerbahçe 70 puvanla Perayı mağlûp etti

Kadıköyünde Fenerbahçe standında Fenerbahçe ve Pera kulübü atletleri dün karşılaştılar. Oldukça büyük bir kalabalık önünde cereyan eden bu müsabakalar çok muntazam oldu ve netice itibariyle Fenerbahçe 70 puvanla birinci oldu. Pera 40 pu-

(Devamı 2 inci sahifede)

## Lido da yüzme yarışları

### Dün İstanbul mıntakası birinciliğine iştirak edecek olanlar ayrıldı

*100 metre Hanımlar müsabakası yapılırken..*

Dün Büyükderedeki Lidoda mıntaka seçme müsabakaları yapıldı.

Müsabakaların saat 11 de başlayacağı ilân edildiği halde ancak 12 de yarışlara başlanabildi.

Yarışlar umumiyet itibarile zevkli cereyan etti. Neticede gelecek hafta yapılacak olan İstanbul mıntakası birinciliğine iştirak edecekler ayrıldı.

Neticeler şunlardır:

100 metre :

Orhan (G. S.) 1.10 4/10 (Yeni rekor)
Şaffan (B.) 1.14
Ömer (F.B.) 1.14 2/10.

200 m. Kurbağlama Hanımlar Leyla Hanım (F. B.) 4,09 6 - 10.

400 m. Erkek serbest: Mehdi (G. S.) 01. 2-10.
Lili (B.) 7.15 6-10.
Kemal (G. S.) 7-16 1-10.

100 m. Hanımlar serbest Leyla hanım (F. B.) 1.48.

200 m. kurbağlama erkekler 1 — Jozef (G. S.) 3.45 2-10.
2 — Saffan (B.) 3,48 6-10.
3 — Hiraç (F.B.) 4.02.

100 m sırt üstü erkekler:

(Devamı 6 ıncı sahifede)

Yüzme Müsabakamız

*13 Agustos pazar*

Moda havuzunda

- Tafsilât iç sahifemizde -

Tarihî tefrika: 72

# Yıldızdan Ordu Köşküne

Yazan: S. N.

Her hakkı (Milliyet) indir.

## Bağdat demiryolu imtiyazı

*Drang nach Osten = Şarka akın. — Almanların Bağdat demiryolları imtiyazı aleyhinde gayet mühim bir lâyiha.*

Almanlar, Anadolu - Bağdat demiryolu imtiyazını ele geçirmişlerdi. Bu, Kayser Vilhelm'in Sultan Hamit'ten kopardığı en yağlı parça idi.

O zamanın vüzerasından bir zat Sultan Hamide, Bağdat demiryolu imtiyazının Almanlara verilmesini doğru ve makul bulmamış, alyehte bir lâyiha yazıp Sultan Hamide takdim etmişti. Yalnız şunu istitrat kabilinden söylemeyi zarurî addetmekteyim; bu zat ötedenberi Fransa, İngiltere taraftarlığı ile maruftu. Bunu da gözönünde tutmak lâzımdır.

Lâyiha, eski usûlde mutat olan elkap, teşrifat ve tazimattan sonra:

"Malûmuâli buyurulduğu üzere Almanyadan Amerikaya senevî yüz bin kadar nüfusun muhaceret ettikleri şâyidir.

"Uzak denizlerde azim masraflar, külfetler ihtiyar ederek tedarik eyledikleri müstamere ve müstemlekelerden başka senevî o kadar nüfusun nefsi Amerikaya intikali kendi ölkeleri toprağının tekâsüfünüfusa nazaran hayatta halıiztırara gelmiş olmasından neşet ettiği mervî olup bunun ne dereceye kadar doğru olup olmadığını tetkika hacet yoktur.

Amerika kanunlarına göre Amerika toprağına giren kimseler bir müddetimuayyene ikametten sonra Amerika tâbiiyetinde addolunuyor ve bunların tevellüdat ve sülâleleri ise doğrudan doğruya Amerikalı oluyorlar.

'Binaenaleyh bumecburî tebeddülü tâbiiyet yüzünden Alman Devletinin hidematıfiliyei askeriyesi ve mükellefatmaliyesi haleldar olmakta ve küllî noksana uğramaktadır.

Halbuki gerek Almanyadan, gerek diger memalikiecnebiyeden bilâdışahanelerine gelenler ve müddetimedide oturanlar ve bunların tevellüdat ve sülâleeri (Kapitülâsyon belâsı yüzünden) ilelebet tâbiiyeti asliyelerini muhafaza etmekte ve memleketine ait hidemat ve vazifelerine hiç halel gelmemektedir.

"Bu dertlerin çaresi aranılırken Memalikimahrusai şahanelerinin bahusus Elcezire kıtasının ve Anadolunun vüs'ati, feyyaz tabiati hasebile kucağına iltica edebilecek yüz binlerce misafir ve muhacirleri hüsnükabul ve izaz edeceği ve salifülbeyan müsaadatıdariyeden dolayı da cidden sezavarırağbet ve iştihaaver görülmüşse de henüz vesaitinakliyesi ve cihazıumran ve temdini noksan olduğundan bizzat kendi halkından bile bazıların Amerika, Arjantin gibi uzaklara gitmeğe ihtiyaç hissettikleri cihetle bu müsait ve semih diyarlarda şimendiferler tesisi suretile yerleşmeyi münasip bulmuşlar, bir çok tetebbuat ve müzakerat ve neşriyattan sonra "Drang nach osten!,, düsturunu yani "şarka doğru zoraki sefer,, i sahneifiliyata koymıya kalkmışlardır.

Drang nach osten! düsturuhareketinin isabeti daha evvelce Suriye taraflarına göçen ve peyderpey üreyip ileri giden, oralarda mamureler vücuda getiren Almanların muvaffakıyatile sabittir.

Bunların memleketlerine olan merbutiyetleri baki kalmakla beraber bunu ve malî her türlü vazife ve mükellefiyetlerine hiç bir sekte ârız olmadığı meydandadır. Devri Abdülâziz Hanide bazı vükelânın mastahbabı olup Devleialiyece mühim miktarda zarar ve zayiatmaliyeye sebebiyet veren mahut Baron dö Hirş'in amcazadesi Mösyö Alfret Kavulla ortaya çıkmıştır.

Hem amcasının eskiden çevirdiği ticaret dolabını çevirmek ve bu sayede bizzat büyük kazançlar temin etmek hem de efradından bulunduğu Alman milletine iktısadî ve tarihî pek mühim bir hizmet ifa eylemek üzere projesini Kayser Vilhelm'e arzetmiştir.

Zaten Alman serkâranıhükûmeti, ashabısermaye ve ticareti beyinlerinde ıztırarî görülerek kabul edilen «Drang nach osten» mumaileyhin projesine muvafık görülerek kemalihararet ve maharetle işe başlanılmıştır.

"Vâkıâ düşünülen demiryollarının tesis ve temdidi Anadolunun ve Irakın temdini ve iktısadî inkişafının temini için elzem ve şevketmeap efendimiz hazretlerince hassaten matlûp ise de bunun harici iştirakten ve meneviyatısiyasiyeden sâlim ve ârî surette yapılması şartıaslî olduğuna ve Almanların teşebüsleri ise kendi menafiimilliye ve siyasiyelerini istihdaf etmekte bulunduğuna nazaran cayiteemmüldür.

"Eğerçi Almanya ile memalikiseniyeleri carimülâsik vaziyetinde bulunmayıp bir ihtilâf zuhurunda bağteten üstümüze yürüyüp gelmesi gayrivârit ve karihai ilhamsarihaişahanelerinden ferman buyurulduğu üzere âtide zuhur edebilecek ihtilâfatı men'üdefi' için imtiyaz ferman ve şartnamelerine kuyudulâzimei ihtiyatiye derci hasebile o gibi şüphe ve endişeler zait ise de her kavî ve müterakki millet ve devletin âmal ve makasıdıhayatiye ve müstakbele karşı durabilmek ve onu durdurmak müşkül olacağından Almanların şebekâtıhadidiye tesisindeki hedefiaslileri mücerret malî sermayenin temettüatı ticariyesi olmadığı henüz yeni gelmeğe başladıkları yerlerde mektep, mabet, hastahane gibi müessesatıdaime vücuda getirerek yerleşmek niyetinde bulunduklarını ihsas etmekte idüğünden devlet ve memleketçe bihakkin ehemmiyetli bir mevzu teşkil eylemektedir.

"Üçüncü bir düşünce de Anadolu ve Elcezire içerilerine gelecek Almanların küçük büyük mikyaslarda araziye sahip olan yerlilere nispetle daha zengin olmaları ve istimlâkiemlâk protoklunu imza edip emlâk ve arazi iştirasında ruhsatıtamme kazanan bir devlet tebaasından bulunmaları hasebile az zamanda yüz binlerce dönüm araziye tesahüp edecekleri noktasıdır.

"Netekim Rusya Hükûmeti kendi memleketinde bulunan Almanların arazi iştirasını kanunumahsus ile menetmiş, yaşları askerlik çağına gelen Alman efradı memleketinden çıkmıya yahut Rus cerideinüfusuna kayıt ile asker olmıya davetle tahririnüfusa karar vermiş ve başlamıştır ki Rusya gibi kaviyüşşekime bir devletimuazzamanın çekinerek iltizam ettiği bu tarikihürrem ve ihtiyata gitmek daha doğru olur zannederim.

"Her ne kadar müsteb'at görünürse de devletlerin hayatısiyasiyelerinde her türlü ihtimalâtı nazarıitibara almak lâzımgeldiğinden arzederim ki: Fevkalmemûl olarak günün birinde Almanların Rusya Devletine teveccüh edip Ruslarla Fransız arasında revabıtı kırmak ve bu suretle Alsas - Loran vilâyetlerinin istirdadı endişesinden müsterih olmak için bir rol oynıyabilmesi, yahut memalikişahanelerine karşı herhangi bir taraftan tecavüz vukuu ve harp zuhuru halinde şimendiferler, rıhtımlar vesaire dolayısile kendi hukuk ve menafiini müdafaa zımnında şimdilik tahmin olunamıyacak şekilde harekete geçmesi mülâhazadan dûr tutulamıyacak hallerdendir.

Binaenaleyh zatışevketsematı tacidarilerine sadakat ve ubudiyetim saikasile işbu maruzatı kasıranemi takdime mücaseret eyledim katıbaiahvalde ferman.,,

*(Arkası var)*

Yarın:

**Sultan Hamit nasıl tıraş olurdu?**

*Padişahın vesvesesi. — Sulta n Reşatla Sultan Hamit arasındaki fark. — Berberbaşı gözhap sinde!.*

# İktısadî faaliyetlere esas olacak bir yasa yapılıyor

## Bu yasa iktısadî faaliyetlerin bir nevi teşkilâtı esasiye kanunu olacaktır

ANKARA, 28 (Milliyet) — Alî Iktısat meclisi önümüzdeki içtima devresine kadar tetkik ve tesbit edilerek katî netice alınmak üzere heyeti umumiyeye arzedilmek için Iş kanunu lâyihasının, iş bulma, her türlü şçi sigortaları, hizmet akitleri, içtimaî sigortalar, mecburî yardım, işçilerin sıhhatini koruma, iş zümreleri birlikleri, iş mürakabe ve teftişi kanunlarile grev mesailini kısımlarını alâkadar azasına tevzi etmiştir.

Bütün bu kanunların fevkinde, bunlara menba olmak ve Türkiyedeki iktısadî faaliyetlerin yürütülmesinde esas tutulmak üzere Iş Yasası namiyle bir kanun yapılmaktadır ki, bu kanun iktısadî faaliyetlerin bir nevi Teşkilâtı Esasiye kanunu mahiyetinde bulunacaktır.

Iş hayatına taalluk eden bütün mevzuat, nihayet beş maddelik olacak olan bu temel üzerine kurulacaktır.

Bundan maada bu seneki içtimada Millet Meclisinin muhtelit encümeninde bulunan orman lâyihasının da yüz bir maddesi tetkik edilebilmiş, orman meselesinin memleketin menfaatini ve ilme en uygun bir şekle raptı esas tutularak çalışılmıştır. Bunun da ikmali gelecek içtimada kabil olabilecektir.

Meclisin ve Kâtibiumumilik teşkilâtı bünyesinin takviyesi meselesi de gelecek devreye kadar ayrıca tetkik olunacaktır. Şimdilik Alî meclisin içinde bulunduğumuz bütçe senesi zarfında muvakkat tedbirlerle Kâtibiumumilik teşkilâtının kuvvetlendirilmesi esası kabul edilmiştir.

Bu muvakkat kuvvetlendirme şimdilik bir kaç memur daha almaktan ibaret tir. Teşkilâtın esaslı surette takviyesi ancak Kânunusanide kabil olabilecektir.

# HARİCİ HABERLER

## Roma'daki Yeni mülâkat

### Macar başvekilinin ziyareti alâka uyandırdı

ROMA, 28. A. A. — Macar başvekili M. Goemboes ile M. de Kanya'ın Roma'yı ziyaretleri Avrupa gazetelerinde çok büyük bir alâka uyandırmıştır. Bu gazeteler Roma da tetkik edilen meselelerin çok ehemmiyetli olduğunu, alınacak kararların merkezî Avrupayı yakın bir zamanda çok yakından alâkadar edeceğini temin etmektedir. Buna sebep olarak da dörtler misakının İtalya ile Fransa ve İtalya ile küçük itilâf arasındaki münasebetleri düzeltip iyileştirmiş olması gösterilmektedir.

Macar başvekili ile hariciye nazırının Roma seyahati hakkında mütalea yürüten fransız gazeteleri Avrupa sulhunu yeni temeller üstüne kurmak ve akla uygun bir surette tahakkuk ettirmek hususunda dörtler misakının milletler cemiyeti yerine geçtiğini kayddetmektedir.

ROMA, 28. A. A. — M. Mussolini Roma'da bulunan M. Goemboes ile M. Kanya'ın şerefine bir ziyafet vermiştir. Hariciye müsteşarı M. Suviç ve hariciye nazaretinin yüksek memurları da bu ziyafette bulunmuşlardır.

## Mançuri U. Kumandanlığı

BERLİN, 28. A. A. — Geçen gün ölen ceneral Mutonun yerine Mançuri umum kumandanlığına Tokyo yüksek askerî şura azasından ceneral Takaşi hişikâri tayin olunmuştur.

## İş hazırlamak için

BERLİN, 28. A. A. — Hükûmet tütün balığı avlamak üzre 30 yelkenli ve 20 vapur yapılması için altı milyon mark tahsisat kabul etmiştir. Diğer taraftan nafia işleri cemiyetinin krediler komitesi resmi binaların tamiri ve genişletilmesi için Prusya hükûmetine 12 milyon mark borç vermiştir.

## Bir felâketin önü alındı

BRÜKSEL, 28. A. A. — Haber verildiğine göre bu sabah profesör Piccardın uçacağı balonun iplerı muayene edilirken bu iplerin çürümüş olduğu görülmüştür. Bu ciddi muayene sayesinde bir felâketin önü alınmıştır.

## Roosevelt yeni salâhiyetler istiyor

VASHINGTON, 28. A. A. — Reisicümhur M. Roosevelt iktisat kanunlarını kabul etmekte geciken ittihada dahil hükûmetlere bu kanunları kabul ettirmek için yeni selâhiyetler almaya karar vermiştir. Bildirildiğine göre M. Roosevelt 8 ağustostan sonra bütün sanayide gündelik iş saatlerini bizzat kendisi tesbit edebilecektir.

## Bolivya-Paraguay ihtilâfı

PARİS, 28. A. A. — Haber alındığına göre Milletler Cemiyeti meclisi Bolivya - Paraguay ihtilâfını halletmek için 3 ağustosta fevkalâde toplanacaktır. Çünkü meclisin mutat toplanışı ancak 29 eylülde olacaktır. 3 ağustos toplanışına Fransayi M. Clanzel temsil edecektir.

## Fransada işsizler

PARİS, 28. A. A. — Resmi gazeteye göre Fransada yardım gören işsizlerin miktarı 22 temmuzda 242,744 ye düşmüştür.

Geçen haftaya nisbetle 2999 ek siktir.

## Cüzamlılar isyan ettiler

PARİS, 28. A. A. — Bükreşten bildirildiğine göre, İsacea Cüzam hastanesinde ekmeğin az verilmesinden dolayi bir isyan çıkmış ve cüzamlılar müessese müstahdemini müdüriyette hapsettikten sonra müdürü beraberlerine alarak taleplerini bildirmek üzre İsacecaya gitmişlerdir. Cüzamlılar halk arasında tasavvur edilemiyecek bir panik çıkarmışlardır. Nihayet zabıta hastane müdürünü bunların elinden kurtarmış ve sükünü iade etmiştir.

## Bari panayırı

ROMA, 28. A. A. — Bulgar orta elçisi Bari şehrinde yakında açılacak şark panayirine Bulgar hükûmetinin resmî surette iştirake karar verdiğini bildirmiştir.

## İş propagandası

### Amerikada patronlara beyanname neşredildi

VOSHINGTON, 28. A. A. — İşçi ücretlerinin arttırılmasını ve çalışma müddetinin azaltılmasını temin için M. Roosevelt tarafından hazırlanan propaganda ve mücadele hareketi dün başlamıştır.

Matbuat vasitasiyle, telsizle her tarafa asılan ve yapıştırılan afişlerle patronlara hitaben beyannameler neşredilmiştir. Bundan başka parklarda ve sokak başlarında bir takım hatipler yeni çalışma ve iş kanunu hakkında kısa kısa nutuklar söylemektedirler.

Nevyork hükûmeti valisi eski refah halinin avdetini temin maksadiyle M. Roosevelt'in hazırladığı programa tamamiyle iştirak etmiş olmak için tröstler aleyhindeki kanunun muvakkaten durdurulmasını teşrii meclisten istemiştir.

Detroit'daki Chevrolet otomobil kumpanyası çalıştırmakta olduğu kırk bin işçiye verdiği ücretlerin yüzde on beş nisbetinde arttırılacağını bildirmiştir.

## Uzak uçuşlara çıkacak Almanlar

BERLİN, 28. A. A. — Alman tayyareci Virthshaft 'ın cenup Atlantiki geçme teşebbüsü esnasında kaybolması üzüne alman hava nazırı uzak uçuşlara ancak çok ciddî bir imtihandan sonra müsaade etmeye karar vermiştir.

## 7000 amele grev yapıyor

NEVYORK, 28. A. A. — İpekli kumaş fabrikacıları cemiyeti mesai nazırına müracaat ederek amele birliği olan ihtilâflarından dolayi tavassütünü rica etmişlerdir. Amele birliği bu teşebbüsten bir kaç saat sonra umumî grev ilân etmiştir. Greve 7000 amele iştirak etmiştir. Bu grev mensucat kanunun kabulunu protesto için ilân edilmiştir.

## M. Paul Boncour dinlenecek

PARİS, 28. A. A. — Hariciye nazırı M. Paul Boncour bugün Paristen ayrılmıştır. Mümaileyh üç hafta kadar istirahat edecektir.

PARİS, 28. A. A. — M. Paul Boncour Varşovadaki Fransız elçisi ile Fransanın Atina orta elçisini dün sabah hariciye nazaretinde kabul etmiştir.

Bundan sonra Paul Boncour Cin başvekil ve maliye nazırı M. Soong şerefine bir öğle ziyafeti vermiştir.

Mareşal Cang Sue Liyang ile dahiliye ve bütçe nazırları da bu ziyafette bulunmuşlardır.

## Von Papen parise gidecek mi?

PARİS, 28. A.A. — Alman elçiliği, M. Fon Papen'in Paris'e gelmesi ihtimali hakkında gazetelerde çıkan şayia dolayisiyle böyle bir şeyden hiç bir veçhiyle malûmatı olmadığını beyan etmiştir.

## Bir Leh tayyarecisi

BOULOGNE-SUR-MER, 28. A.A. — Atlas okyanosunun cenup kısmını geçen mayısın sekizinde bir turizm tayyaresiyle aşmağa muvaffak olan leh tayyarecilerinden yüzbaşı Skarzynski dün Avila Star vapuru ile Boulogne'e gelmiş ve karaya çıkmıştır.

Tayyareci iki Leh zabiti ve Boulonyalı bir çok yüksek şahsiyetler tarafından karşılanıp tebrik edilmiştir. Skarzynski sökülmüş bir halde olan tayyaresini Saint-Inglevert kampına götürmüştür. Orada tayyaresini yeniden kuracak ve Varşova'ya dönmek üzere yakında uçup gidecektir.

## Bulgar - Çek ticareti

PRAGE, 28. A. A. — Bulgaristanla Çekoslovakya arasında bir ticaret muahedesi akdi için yapılmakta olan müzakereler neticesin de bir proje hazırlanmıştır. Bu projeye göre gümrük tarifelerinde bir çok tenzilât yapılmaktadır. Bu proje Bulgar hükûmetince kabul edilir edilmez parafe olunacaktır.

## Sırpların bir tekzibi

BELGARD, 28. A. A. — Avala ajansı bildiriyor : İngiliz filosuna mensup bir bahriyelinin güya Split'de öldürülmüş olduğuna dair Corriere della Sera, Noce del Popolo ve Vedetta İtalia gazeteleri tarafından neşredilen haber tamamiyle asılsız ve hususî bir maksada müstenittir.

# SON DAKİKA

## Bursa soyguncularının dün isticvabına başlandı

### İstintak sorguları sür'atle bitirilecek ve hemen muhakemelerine geçilecek

ZONGULDAK, 28 (A.A.) — Bursa soyğunu faillerinden Rizeli Sefer oğlu Hasan Kozlu mevkiinde saklandığı mahalde hükûmetçe yakalanarak jandarma muhafazası altında İstanbula gönderlmiştir.

BURSA, 28 — Samsunda yakalanıp İstanbul yolu ile şehrimize getrilen soyguncu haydutların İstintak diaresinde isticvaplarına başlanılmıştır. Bir jandarmamızı şehit eden, zavallı bir köylüyü öldüren ve sayısız cinayetler irtikâp eden bu şerirlerin istintak sorguları süratle bitirilecek ve müteakiben muhakeme safhası başlıyacaktır.

ADAPAZARI, 28 — Bursa - Orhaneli yolunda soygunculuk ve kanlı cinayetler yapan şerirlerin haydutlukları çok daha şumullüdür. Gün geçtikçe ve tahkikat ileriledikçe bu haydutların yeni yeni cinayetleri meydana çıkmaktadır.

Bu şerir kafadarlar Bursada işledikleri cinayet ve soygunculuktan sonra ilk merhale olarak Geyveye kaçmışlar burada kısa bir müddet için gizlenmenin kolayını bulmuşlardır. Fakat burada da boş durmamışlar, bir soygunculuk yaparlarken Nuri Efendi isminde birisini feci şekilde öldürmüşlerdir. Haydutlar bu cinayeti müteakip Değirmendere köyüne geçmişler ve bu köyde bir gece geçirmişlerdir. Uzerlerinde irili ufaklı bir çok silâh taşıyan şerirler bu köyde, kendilerine yataklık yapan köylüye yanlarındaki silâhlardan iki Yunan mavzeri teslim etmişlerdir.

## *M. Herriot buradan Sofyaya gidecek*

*SOFYA, 28. A. A. — Havas A jansı bildiriyor : Zannedildiğine göre M. Herriot Sofyaya 8 ağustos ta Fransız heyeti murahhasiyle birlikte gelecektir. Bu heyet murahhasa 12, 14 ağustosta Sofyada toplanacak olan beynelmilel radikal kongresine iştirak edecektir.*

## Konferans kelimesini siyaset kamusundan silmeli

(Başı 1 inci sahifede)

ra esasına dayanacak olursa para buhranlarının çok defa menşei olan büyük fiyat temevvüçlerini durdurmağa hizmet etmiş olur.»

M. Bonnet beyanatını bitirirken demiştir ki:

«Gelecek zamanlarda ilk önce muhtelif milletlerden mürekkep guruplar arasında anlaşmalar yapılması bu itilâfların daha sonra ahval ve şeraitin inkişafına göre genişletilip arttırılması gerek olur.»

*M. Mac Donald halâ ümitte*

LONDRA, 28 (A.A.) — M. Mac Donald dün akşam radyo vasıtasiyle söylediği bir nutukta iktısat konferansının mesaisini ve başarabildiği işleri gözden geçirmiş, konferansın muvaffakıyetle neticelenmesine para meselesinin ne suretle mâni olduğunu anlatmıştır.

M. Mac Donald nutkunun sonunda demiştir ki:

"Çarçabuk değil, fakat ahval ve şerait müsaade eder etmez bu hususta beynelmilel bir anlaşma elde edilebieceği ümidindeyim."

*Amerikanın umurunde değil*

NEVYORK, 28 (A.A.) — Dünya iktısat konferansının son silkinişleri eski refahın iadesi lehinde açılan mücadeleye en büyük dikkat kuvvetini hasretmiş olan matbuat ve halk tarafından umumi bir kayıtsızlıkla karşılanmıştır.

*M. Cordell Hull istifa edecek mi?*

NEVYORK, 28 (A.A.) — M. Roosevelt Hariciye nazırı M. Hullu Amerikaya doğruca Hyde Park'a gelmeğe davet etmiştir. Herald Tribune gazetesine göre M. Hull istifa etmek fikrindedir. Çünkü mumaileyh, Londra konferansındaki Amerika heyeti murahhasasına riyaset ederken reisicümhurun kendisine yaptığı muamelelerden ve M. Moleyin konferansa müdahalesinden muğber olmuştur.

*İngiliz murahhasları bir beyanname neşrettiler*

LONDRA, 28 (A.A.) — Cihan iktısat konferansına iştirak eden İngiliz murahhasları bir beyanname neşretmişlerdir. Serbest İrlanda murahhasları müstesna olmak üzere diğer bütün İngiliz murahhasları tarafından imzalanan bu beyannamede Ottava itilâflarının akdinden dolayı memnuniyet izhar edilmiş, bu itilâflarda kararlaştırılan iktısat ve para siyaseti yeniden teyit olunmuştur.

Beyanname şu suretle devam etmektedir:

"Ottava konferansında tesbit edilen iktısadi siyaset bilhassa toptan satış fiyatları arasında akla uygun bir müvazene teessüs edince vaziyette istikrar temin edilmesini istihdaf etmektedir.

"Para siyasetinin gayesi memnuniyeti mucip olacak, beynelmilel mesai iştirakini temin edecek ve altının satın alma kuvvetindeki temevvüçler ortadan kaldıracak beynelmilel altın esasının yeniden kurulmasından ibaret olmalıdır. Bu maksat husule gelinceye kadar gözetilecek gaye İngiliz imparatorluğunu teşkil eden memleketler arasında kambiyo hadlerinde istikrar temini olmalıdır.

## İlk kadın Tayyarecimiz

### Bedriye H. yakında pilot şehadetnamesi alıyor

Türk kadını her sahada olduğu gibi havacılıkta da kendini gösteriyor. 15 gün sonra sivil tayyarecilik mektebinden ilk kadın tayyarecimiz çıkacak ve muhakkak ki çok yakın bir zamanda yabancı hemşirelerinin karşısında Türk kadınını havada boy ölçüşür ve onları geçer göreceğiz. İlk kadın tayyarecimiz Bedriye Hanım namında genç bir kızdır. Kendisi 2 senedir sivil tayyarecilik mektebindedir ve 10 Ağustosta mektepten pilot olarak çıkacaktır. Bedriye Hanım diyor ki:

BEDRİYE H.

— Mektepten çıktıktan sonra plotajımı kuvvetlendirmek, iyi bir havacı olmak için çalışacağım. Ondan sonrasını o zaman düşünürüm. Şüphesiz bütün emelim uzun ve yorucu seyahatler yapmak, rekorlar kırmak, her şeyde olduğu gibi havacılık sahasında da diğer memleket kadınlarile yarışmaktır. Bittabi bu seyahatlere evvelâ memleketimde başlıyacağım. En kederli anlarımda bile uçtuğum zaman her şeyi unutur, eski neşemi bulurum. Tayyare benim için en samimî arkadaştır. Uçmadığım günler âdeta hasta oluyorum. Belki size garip gelir, motördeki hintyağı kokusu ne güzeldir. Tayyareden uzak olduğum zamanlar o koku burnumda tüter, gözlerimi kapar, o kokuyu içime çekerim."

## Fenerbahçe Perayi yendi

(Başı 1 inci sahifede)

van elde etti.

Fenerbahçe atletleri, istifa eden Zeya Beyden mahrum olarak çıkmışlardı. Neticeler şudur:

110 metre manialı : Fenerbahçeden Tevfik birinci 16.1-5 - Türkiye rekoru -

Fenerden Cahit ikinci.

Gülle atma - Fenerden İbrahim Bey birinci, 12.47 - en son rekoru -

Peradan Kandilidis ikinci.

100 metre: Fenerden Hilmi Bey birinci, 11.5-10 Fenerbahçeden Mufaham Bey ikinci.

Sırıkla irtifa — Fenerbahçeden Hüsnü Bey birinci, 2.82 Fenerbahçeden Kenan Bey ikinci. Her iki müsabık ayni dereceyi almışlarsa da çekilen kura bu şekilde çıkmıştır.

800 metre — Peradan Karancopulos birinci, 2.9.5-10 Peradan Agop ikinci.

Disk atma — Peradan Yorgiyadi birinci, 33.18 Peradan Krangakis ikinci.

Yüksek atlama — Fenerbahçeden Cihat Bey birinci, 1.71 Fenerden Necdet ikinci.

1500 metre — Peradan Teoharidis birinci, 4.35 Peradan Karakaş ikinci

Tek adım — Fenerbahçeden Alâeddin Bey birinci. 6.79 (yeni Türkiye rekoru) Fenerbahçeden Alâeddin ikinci.

200 Metre — Fenerbahçeden Hilmi Bey birinci. 24.4-5 Peradan Aperisidis ikinci.

Cirit atma — Peradan Karakaş birinci, 49.85 (yeni Türkiye rekoru) Fenerbahçeden Necdet ikinci.

400 metre — Peradan Apidis birinci, 55.7/10. Peradan Karancopulos ikinci

Uç adım — Fenerbahçeden Tevfik birinci, 13,19 (Yeni Türkiye rekoru) Fenerbahçeden Necdet ikinci.

Vaz'edilen büyük şit, merasimle Fenerbahçe takımına verilmiş ve hakem heyeti neticeleri tespit etmiştir.

## Tırpan

### Onlar ve Bizler

Avrupada işten çekilmiş, tekaüt olmuş insanlar vardır.

Bu adamlar hayatlarının uzun yıllarını mesleklerinde yıpratarak, bir çok müşküllere göğüs vererek geçirmişler, para sahibi olmuşlar, eğer memursalar vazifelerinde emektar olmuş ve tekaüt hakkını kazanarak kendilerini refahla geçindirecek bir para alarak köşelerine çekilmişlerdir.

Bunlara sokakta, eğlence yerlerin de, plâjlarda tesadüf ederseniz hiç te böyle işten çekilmiş, tekaüt olmuş insanlar zannetmezsiniz. Dinç tirler. Sıhhatlidirler. Yüzlerinde can kan, neşe vardır.

Gülerler, gençler gibi eğlenirler. Hovardalık ederler. Tango hattâ Çarlston bile oynarlar.

Onları günün sıcak saatlerinde yalnız çocukların, mürebbiyelerin dolaştığı umumî bahçelerde hasır koltuklara yaslanmış, derin bir haz içinde hayatı dinlediklerini görür ve... imrenirsiniz.

Medenî hayat en zahmetli mesleklerde bile insanları böyle yıpratmadan, perişan etmeden çalışma yıllarını ikmal ettirir.

Bu garbe hâs bir mazhariyettir.

Bizde hiç bir meslek, sahibini hurda etmeden eline istirahat vesikası vermez. Memursa zaten hayatı pek müreffeh geçmediği için işten çekildiği vakit hakikaten işe yaramıyacak bir hale gelmiştir.

Serbest meslekler bundan farklı değildir.

Bilhassa fikrî meslekler için önümüzde çok acı misaller vardır.

Matbuat tarihi en kuvvetli dimağların Babıâli caddesinde sıkılmış sünger haleine gelip ıstırap ve mahumiyet içinde gözlerini yumduklarını kaydeder.

Garpte hayat daha külfetli, daha yorucu olmakla beraber mesai sistemleri o kadar mazbuttur ki iş adamları yıpranmadan, hurde haline gelmeden istirahat yıllarına kavuşurlar.

Biz garbe nazaran tembel sayılırız. Fakat çalışmamızda metot olmadığı için hayat bizi bir garpliden daha az zamanda amelimanda bir hale getirir.

Bizde işten çekilenler, memuriyetten nizamî müddetini bitirip tekaüt olanlar neşeye, hazza, zevke susamış biçareler halinde sırtüstü serilip kalırlar.

Bu şarka mahsus fena çalışma usulünün neticesinden başka bir şey değildir.

*Burhan CAHİT*

### Madrit sefirimiz Ankaradan geldi

Madrit sefiri ve Muhtelit mübadele komisyonu Türk murahhas heyeti reisi Şevki Bey dün Ankaradan şehrimize gelmiştir.

Şevki Bey Ankarada İspanya hükûmeti ile münasebatımıza dair Hariciye Vekâletine izahat vermiş, Mübadele komisyonuna ait işler etrafında görüşmüştür.

### Çek seyyahları geliyor

19 Agustosta şehrimize Köstence tariki ile 400 kadar Çek seyyahı gelecektir. Seyyahlar iki gün kalacaklar, şehri ve müzeleri gezeceklerdir.

### BORSA

(İş Bankasından alınan cetveldir)

**27 TEMMUZ 1933**

Akşam Fiatları

| İstikrazlar | | Tahvilât | |
|---|---|---|---|
| İstikraz dahili | 97,50 | Elektrik | —.— |
| 1933 İstikrazı | 95.— | Tramvay | —.— |
| Şark d. yolları | 2,35 | Tünel | —.— |
| D. Muvahhide | 53,50 | Rıhtım | 18,20 |
| Gümrükler | 8,25 | Anadolu I | 45.65 |
| Saydi mahi | 5,60 | „ III | 45,40 |
| Bağdat | 10 | Mümessil | 49,30 |
| T, askeriye | 10 | | |

ESHAM

| | | | |
|---|---|---|---|
| İş Bankası Nama | 9,50 | Telefon | 14,50 |
| „ „ Hamiline | 9,55 | Bomonti | 21,— |
| „ „ Müessis | 102 | Terkoş | 27,75 |
| Tramvay | 50 | Çimento | 12,70 |
| Anadolu Hisse | 25,60 | İttihat dey. | 21,— |
| Reji | 3,60 | Şark day. | 1,60 |
| Şir. hariye | 15,25 | Balya | 2,75 |
| | | Şark m. ecza | 2,90 |

ÇEK FİATLARI

| | | | |
|---|---|---|---|
| Paris | 12,06 | Prağ | 15,94 |
| Londra | 704,50 | Viyana | 4,245 |
| Nüyork | 65,40 | Madrit | 5,66 |
| Milano | 8.96,25 | Berlin | 1.98,75 |
| Brüksel | 3.375 | Viyana | 3,8925 |
| Atina | 81,5 | Peşte | 3,89,25 |
| Cenevre | 2,43,875 | Belgrat | 34,605 |
| Sofia | 67,935 | Bükreş | 19.965 |
| Amsterdam | 1,16875 | Moskova | 1088,75 |

NUKUT (Satış)

| | Kuruş | | Kuruş |
|---|---|---|---|
| 20 f. Fransız | 170 | 1 Şilin, Av. | 25.— |
| 1 İsterlin | 710 | 1 Pezeta | 18.— |
| 1 Dolar | 149 | 1 Mark | 50.— |
| 20 Liret | 219 | 1 Zeloti | 24.— |
| 20 f. Belçika | 116 | 20 Ley | 24.— |
| 20 Drahmi | 25 | 20 Dinar | 55.— |
| 20 I. İsviçre | 815 | 1 Çernoveç | —.— |
| 20 Leva | 25.— | 1 Altın | 9,32 |
| 21 Kur. Çek | 120 | 1 Mecidiye | 0,37 |
| 1 Florin | 84.— | Banknot | 2,46 |

# ŞEHİR HABERLERİ

Ekonomi

## Fındık mahsulü

### Başka memleketlerde az, bizde fazla..

Dünya fındık istihsalâtının azlığına dair olan haberler, gittikçe teeyyüt etmektedir. İhracat ofisinin elde ettiği malûmata göre, Ispanya mahsulü ancak 60 - 70 bin çuvaldan ibaret olacaktır.

Esasen az miktarda istihsal yapan İtalyada, mahsul geçen seneye nazaran pek azdır. Sicilyada havaların fena gitmesi, mahsulü tahrip etmiştir.

Türkiyede fındık mahsulü geçen seneden az değildir. Gireson, Ordu, Trabzon ticaret odalarının yaptıkları bir hesaba göre, Karadeniz mıntakasında 200 - 2200 bin çuval fındık yetişmiştir.

GİRESON, 28 (A.A.) — Fındık mahsulümüzün tesbit edilen son rekoltesi Gireson merkezi 375 bin, Görele kazası 60 bin, Tirebolu kazası 45 bin, Kantardır. Ordu vilâyetinde ise Ordu merkezi 90 bin, Fatsa kazası sekiz bin, Ünye kazası 23 bin kantardır. Bir kantar elli okka itibar edilir.

### Gülyağları

Gülyağcılarımız bu sene gene fena bir vaziyettedir. Geçen sene kilosu ancak 250 liradan fiat alan gülyağları bu sene de o fiatten yukarı çıkamamıştır.

Ispartanın yeni sene mahsulü şehrimiz piyasasına gelmiştir. Fakat ihracat için henüz bir faaliyet olmadığı gibi talep te yoktur. Geçen senenin gülyağı ihracatı da hiçten ibaret kalmıştır.

Gülyağcılar bütün ümitlerini İktısat Vekâletinin yeni alacağı tedbirlere bağlamışlardır.

### Tuna havzasında mahsul

İhracat ofisi tarafından yapılan tahkikata göre Tuna havzasında arpa mahsulü iyidir. Ofis, Türkiyedeki arpa vaziyetini tetkik etmektedir. Bu tetkikat neticesinde Türkiyenin bu sene hangi pazarlara ne miktar arpa satacağı anlaşılacaktır.

Diğer taraftan gelen haberlere göre, Filistinde Türkiye arpalarına karşı büyük bir rağbet vardır. Kudüs konsolosu da Türk tacirlerinin Filistin pazarına ehemmiyet vermesi hakkında alâkadar müesseselere bir rapor göndermiştir.

### Yas üzüm

Inhisar idaresi İzmirde yaş üzüm almağa başlamıştır. Fakat Burnuva bağcıları verilen fiat az olduğundan bahisle Inhisarlar umum müdürü Hüsnü Beyi ziyaret etmişlerdir. Hüsnü Bey Burnuva bağlarını gezdikten sonra bir karar verileceğini söylemiştir.

Verilen malûmata göre bir dönüm bağ için edilen masraf şudur:

120 kuruş budamak, çalı toplamak, 100 kuruş boğaz açmak, 250 kuruş birinci, 140 kuruş ikinci, 100 kuruş üçüncü çapalar, 150 kuruş kükürt, 100 deve kirası, 70 üzüm kesme, 40 bekçi, 100 emlâk vergisi, yekûn 1170 kuruş.

Diğer zarurî ve muhtemel masraflarla dönüm başına 1500 kuruş lâzımdır. Bir dönümde vasati 5 - 7 kantar mahsul alınır. Idare bir kantara 245 kuruş veriyor.

7 — 245 — 1715. Yani bir kantar üzüm 1715 kuruş.. Bunun masrafı ise 1300 - 1500 kuruştur.

### Macar ve Yunan şarapları

Macaristan'ın son seneler zarfındaki üzüm şirası ve şarap ihracatı şöyle tesbit edilmiştir:

1927 de 55,5 ton
1928 de 110,' ton,
1929 da 282 ton,
1930 da 280 ton,
1931 de 217 ton,
1932 de 179 ton.

Bu ihracattan en fazlası Avustudya'ya, sonra Çekoslovakya'ya yapılmıştır.

Yunanistan'ın şira ve şarap ihracati miktarları da aşağıdadır:

1913 de 380 ton,
1928 de 1115,5 ton
1929 da 1202,5 ton
1930 da 589 ton
1931 de 408 ton
1932 de 893,5 ton.

Yunanistan'ın en ziyade şarap ihraç ettiği memleket Fransa, sonra Almanya'dır.

Rusya'ya gelince: Rusya'da bağcılığın inkişaf ettiği başlıca sahalar Kırım'ın cenup sahili ile Kafkas ve Türkistan'dır. Bu sahalardaki bağların mesahai sattiyesi 1932 de 271,30 hektara çıkmıştır.

Üzüm mahsulü de 1932 de 10 milyon kentalı geçmiştir.

Bu sene Kırım'da devlet bağcılık trüstü bir kaç yüz hektarlık yeni bir sahada yeni bağlar vücude getirecektir. Bu yeni istihsalât tercihan ihracata tahsis edilecektir. Rusya'dan kuru ve yaş üzüm bilhassa Baltik ve Iskandinavya memleketlerine ve şarap başlıca Almanya'ya ihraç edilmektedir.

### Hüsnü Bey geldi

Bağ sahiplerinin Müskirat inhisarı hakkındaki şikâyetlerini tetkik için Izmire gitmiş olan Inhisarlar Umum müdürü Hüsnü Bey dün Ankara vapuru ile şehrimize dönmüştür.

### Irak Maliye nazırı

Şehrimizde bulunmakta olan Irak Maliye nazırı Yasin Paşa El Haşimi dün sabah Yalovaya gitmiş, akşam şehrimize dönmüştür.

### Halk musiki cemiyeti kongresi

Halk musiki cemiyeti senelik kongresini dün Letafet apartmanında yapmıştır. Eski idare heyetile bazı aza arasında fikir ihtilâfından doğan bazı münakaşalardan sonra yeni idare heyeti seçilmiştir.

Belediyede

## Şehir sokakları

### Plân yapılıncaya kadar açılmıyacak ve genişletilmiyecek..

Son yollar kanunu şehir içindeki yolların ve sokakların vaziyetini, genişliğini tahdit ettiği için yeniden inşa edilecek olan yollarda bu esaslara riayet edilecektir.

Ancak Istanbul şehir plânı henüz yapılmadığından ve şehirdeki sokakların nasıl bir istikamete tâbi olacağı malûm olmadığından Belediye yeniden yol açmağa karar vermiştir. Bundan sonra pek büyük bir zaruret olmadıkça yeniden hiç bir sokak ne genişletilecek, ne de açılacaktır.

### Fakir ve zengin hastalar

Belediye, bir kaç senedenberi içtimaî muavenet işlerine büyük bir ehemmiyet veriyor. Bilhassa fakir ve evinden çıkamıyacak kadar hasta olanların hasta haneye nakline lüzum görmeksizin evlerinde tedavilerine başlamak suretiyle yapılan yardım çok iyi karşılanmıştır. Pek iyi neticeler veren bu usule bu sene, hastalıkların çoğaldığı kışın bir kat daha ehemmiyet verilecektir.

Şimdiye kadar Belediye hastahanelerine müracaat eden hastalar, vaziyetleri iyiden iyiye tetkik edilmeden, boş yatak varsa derhal kabul edilmekte idi. Bu sene hastahaneler, hasta kabulü hususunda daha dikkatli hareket edeceklerdir. Hastahanelere müracaat edenlerden hakikaten fakir olduklarını isbat edenler varsa kabul elicekler, aksi takdirde bunlardan talimatname ile tasrih edilen miktar üzerinden ücret alınacaktır.

Bu suretle hastahanelerden asıl muhtaç olanlara daha ziyade istifade temin edilecektir.

### Paralı elektrik saatleri

Elektrik şirketi yeniden bazı semtlerin elektrik kudretini 110 volttan 220 volta çıkarmıştır. Şirket bu semtlerin saatlerini de tedbil edecektir. Bunun için lâzım olan saatler Avrupadan gelmek üzeredir.

Bir çok yerlerden elektrik şirketine paralı saatler konulması için müracaatlar vaki olmaktadır. Şirket bunların bir kısmını isafa imkân görmemektedir.

### Üsküdar tramvayları

Son hafta içinde Üsküdar tramvaylarına rağbet çok artmıştır. Üsküdar tramvayları işlemeğe başladı başlıyalı bu kadar rağbet görmemiş dense yerindedir. Otobüslerin bu hattan kaldırılmasının tramvaya gösterilen rağbete bayli faydası olmuştur.

Eskiden bem başka gidip gelen Üsküdar tramvaylarında simdi oturacak yer bulabilmek bir meseledir. Bilhassa Kısıklı arabalarında izdiham fazla olduğundan şirket bu hatta tek araba yerine çifter araba işletmeğe başlamıştır.

Diğer taraftan otobüsçüler bu hatta otobüs işletilmesinin menedilmesini kanunsuz ve usulsüz bulmuşlar, lâzım gelen makamlara şikâyet etmişlerdir. Bu vaziyeti beğenen Haliç şirketi de Eyüp hattında işliyen otobüslerin kaldırılmasını Belediyeden istemeğe karar vermiştir.

### Üsküdar-Şile yolu

Üsküdar - Şile yolu üzerinde büyük bir faaliyetle çalışılmaktadır. Yol bu yaz ikmal edilmiş olacaktır. Kısıkıdan Umraniye köyüne kadar olan kısmın asfaltı, bu hafta içinde bitmiş ve açılmıştır. Şimdi yolun Umraniye ile Düdüllü arasında bulunan ve kısmen şose, kısmen de asfalt olarak yapılan parçanın bazı kısımlarının düzeltilmesile meşğu olmaktadır.

### Kadıköy suyu

Kadıköy su şirketinin altı aylık ücret tarifesini tetkik etmek üzere Nafia komiseri Mustafa Arif ve Hüsnü Beylerden mürekkep bir komisyon teşkil edilecek ve su fiatlerini tayin edecektir.

Polisle

## Eski dost

### Kendisine hakaret eden kadını yaraladı

Evvelki akşam Beyoğlunda Mektep sokağında Kadriye H. namında bir kadını dostu Hüseyin üç yerinden ve ağır surette bıçakla yaralamıştır.

*KADRİYE H.*

Kadriye Hanımla Hüseyin uzun müddet bir arada oturmuşlar, fakat son zamanlarda araları açılmış ve Kadriye H. Hüseyinden ayrılmıştır. Hüseyin birkaç defa gene beraber oturmaları için ısrar etmişse de kadın dinlememiş ve bundan hiddetlenen Hüseyin kendisini takibe başlamıştır. Evvelki gün saat 16 sıralarında Kadriye Hanım Beyoğlunda Mektep sokağından geçerken Hüseyin önüne çıkmıştır. Kadriye Hanımın yanında Ardaş namında biri bulunmaktadır. Ardaş Hüseyini görünce selâm vermiş, fakat Kadriye atılarak:

— Bu selâm verilecek adam mı ? demiş.

Zaten asabî bir halde bulunan Hüseyin bunun üzerine bıçağını çekmiş ve Kadriyeyi üç yerinden yaralamıştır. Çok ağır yaralı olan kadın hastahaneye kaldırılmıştır. Vaka üzerine kaçan Hüseyin dün yakalnmıştır.

İSTANBULDA GEZİNTİLER

## Altınkum Plâjında...

### Vapur iskelesinde yolcuları besmele ile karşılayan adamın hakkı yok mu?

Altınkum vapur iskelesinin başında ihtiyar bir adam, ellerini açmış, sahile ayakbasan her yolcuyu: "Bismillâh.. „ diye karşılıyordu:

— Bismillâhirrahmanirrahim . . Bismillh efendi oğlum. . Bismillâh, hanım kızım. .

Yolculardan biri sordu:

— Neye besmele çekiyorsun baba?.

İhtiyar güldü:

— Temmuz sonunda şükür Allaha yaza kavuştuk. Nasıl besmele çekmem. .

Adamcağızın hakkı vardı.

Temmuz girdi girel', Altınkum bu kadar kalabalığı ilk defa görüyordu.

Gazinonun bayraklarla donanan cephesi, tepede banyo mevsiminin başlangıcını kutluluyor gibi idi. Plâjın kapısında bir faaliyettir gidiyor:

— Bir kabine bana!. .

— Oğlum. . sen öteki kapıya git!.

— Sandallarla gelenlere bakın. .

Şişman bir adam çıplak başını kapının aralığından uzatarak seslendi:

— Hu. . Kimse yok mu orada!.

Hizmetçi gelince, yüzü kıpkırmızı kesilerek çıkıştı:

— Şu verdiğin mayoya bak bir kere. . . Hiç, ben bu daracık şeyin içine sığar mıyım?.

Kumlar üstünde yuvarlananlar gülüşmeğe başladılar:

— Çarşaf gibi mektup, avuç içi kadar zarfın içine girerse böyle olur?

— Amanın çocuklar, herife bakın.. İnsan bunu dağda görse, yabandomuzu sanıp vurmıya kalkışır yahu!

Sarışın bir genç, kumların içine gömdüğü kafasını kaldırdı:

— Vuran olur ama, ummam ki vurulan olsun. . dedi.

Şişman yalnız değilmiş. Yanında kendi kadar sakil bir kadınla kabineden çıktılar. Sallana sallana yürüdüler. Onlar deniz kenarında dolaşırken tekrar fısıltı başladı:

— Biri tencere, öteki kapak. . Biribirine uymuşlar. . .

— Bunlar insan değil,şamandıra. .

Çifte davlombazlar nihayet cup! diye denize girdiler. Bir düzüne Diyarbekir karpuzunu, elli metre yüksekten suya fırlatsanız ancak bu kadar ses çıkarırdı.

Ve ne dersiniz, yüzmeğe başladılar. Deniz, adeta kabarmıştı. Etrafındakiler, birer ikişer uzaklaştılar. Yerlerini değiştirdikleri suyun açtığı çukurlar bir kaç kişinin boğulmasına yetişecek kadar genişti.

Plâjda, bakılacak ve bakmakla doyulamıyacak o kadar zengin manzaralar varken doğrusu, bu iki deniz aygırı ile gözlerimi daha fazla yormadım.

Önümde, uzanan sarışın bir genç kızın çapkınca hareketleri beni epeyce oyaladı. Bu genç kız, galiba, mezarkazıcılığa pek hevesli idi. İri yapılı bir delikanlıyı sırtüstü yatırıp üstüne avuç avuç kum atmıya başladı.

Delikanlının ilkin ayakları, sonra, beli, sonra göğsü, nihayet başı kumun içinde kayboldu. Delikanlıda ne bir şikâyet, hattâ ne de bir hareket. . .

Bu yalancı ölüm vakasından en küçük bir teessür duymıyan bu sarı tehlikenin bir erkeği sahiden de öldürebileceğine aklım kesti.

Plâjlarda dikkat ediyorum, en fazla gürültüyü Musevi vatandaşlar yapıyor.

Ama, ne bağrışma, bir işitseniz. . Hele bir kız var; arasıra:

— Moiz!. . Moiz!. . diye seslendiği zaman göğsü yırtılacak diye korkuyorum. Ve doğrusunu isterseniz, "şu Moizin yerinde ben olsaydım!„ arzusu, içimden geçmiyor değil. .

Ya, denizin içinde şarkı söyliyenlere ne dersiniz? Alın size dumanı üstünde bir şarkı:

*Bakıp, bakıp ne durursun yüzüme,*
*Çakıp çakıp o gözleri gözüme,*
*O güzel başını gel koy dizime*
*Yakıp yakıp şu gönlümü gel üzme...*

*Elinden konyak içtim, sarhoş oldum*
*Seni gördüm, görünce bir hoş oldum*
*Bu akşam güzelim sana eş oldum*
*Seni gördüm, görünce bir hoş oldum.*

Bu âlemi gördükten sonra, elinizde ise "bir hoş„ olmayın bakayım?..

Suyun üstü bir aralık o kadar doldu ki denizin mavisi görünmez oldu.

Güzel bir Rum kızı, elini çırparak kumlukta uzanan arkadaşlarına sesleniyor:

— Nasıl, ben üzüyorum güzel?

Sahildekiler, cevap veriyorlar:

— Bravo!. . Koriçamu!. .

O gene peltek şivesile soruyor:

— Üzüyorum güzel?

İçimden söylendim:

— Hem az değil, çok üzüyorsun. . Daha da kim bilir, kimleri ne kadar üzeceksin!

Kumların üstünde, uzun atlama, birdir bir, kaydırak, ve böyle bir sürü oyunlar. . Fakat en mühim oyunu, galiba, mayo elbisesi ile dağ seyranlarına çıkanlar oynıyor.

Burada kumun yalnız altını değil, gümüşü de var. Gümüşkum, daha demokratların plâjı. . .

Biraz ileride, açık denizin üstü kum gibi kaynıyordu. Meğer burası da Bakırkummuş. Parasız banyo yapmak istiyenler, Bakırkumda yıkanıyorlar. Hoş, ötekiler de pahalı değil ya. .

Sabahtan akşama kadar denizde kalsan, kimse ses çıkarmıyor. Banyo için verdiğin para da 20 - 25 kuruşun içinde. . .

Altınkumdan, yukarı Boğaza doğru biraz yürüyeyim dedim. Önüme yıkık bir duvar çıktı.

Duvarın üstünde bir ok işareti ve şu ihtar:

"Mavromolos — Buradan otomobil geçer!„

Aradım, aradım, otomobil geçecek yer bulamayınca, yazıda küçük bir yanlışlık yapıldığına kanaat ettim:

— Buradan otomobil uçar! denilecek yerde «otomobil geçer» diye yazılmış olacaktı.

Altınkuma sık sık uğrıyan vapurlardan biri İstanbula dönerken, iskelede yüzü gözü yaralı iki çocukla iki bisiklet gözüme ilişti.

Çocuklardan birinin burnundan, birinin kulağından damla damla kan sızıyordu.

Çarpılan bisikletlerine mahzun mahzun bakarak, başlarından geçeni anlattılar:

— Acele işe şeytan karışır. . Vapurla uzun sürer diye Mecidiyeköyünden bisikletle, Altınkuma geliyorduk. Rumelikavağında düşüp yaralandık. Bisiklet te parçalandı.

Bizi İstanbula götürecek vapur, iskeleye yanaşırken, çocuklara bir kara haber daha geldi:

— Osman; Fırıldakbahçesi önünde düştü. Galiba bayılmış. . Limon aratıyorlar!

İkisi birden deheştle sordular:

— Bisiklet te kırılmış mı?

— Parça parça oldu. . cevabını alınca çocukların beti benzi kül kesildi:

— Bugün amma aksilik var yahu!. Şimdi bisikletçiye nasıl meram anlatacağız?

Ve söylene söylene, kırık bisikletlerini bir tabut gibi omuzlarına vurarak vapura girdiler.

*M. SALÂHADDİN*

### Bir kotra devrildi

Şirketihayriye çarkçılarından Fadıl Efendi ile arkadaşı Salâhattin Efendi kendilerine ait bir kotra ile Beykoz açıklarında gezerlerken birdenbire rüzgâr çıkmış ve kotra devrilmiştir.

Fadıl ve Salâhattin Efendiler denize dökülmüşlerse de etraftan başka sandalcılar yetişerek ikisine kurtarmışlardır.

### Yolcunun cebini karıştırırken

Zabıta bir yankesiciyi tramvayda cürmü meşhut halinde yakalamıştır. Nuri isminde olan bu yankesici geçenlerde Edirnekapı yolunda tramvay içinde bir kadının 147 lirasını aşırdığı için polis tarafından aranmakta idi.

Nuri yine tramvaya binmiş ve bir yolcunun cebini karıştırırken cürmü meşhut halinde yakalanmıştır. Yankesici adliyeye teslim edilmiştir.

### Plâjda yangın

Suadiye plâjında hademelerin yattıkları binada yere atılan bir sigaradan yangın çıkmış ve binanın bir kısmile içindeki eşya yandıktan sonra söndürülmüştür.

### Kumar

Büyükadada bir kahveye geceleri geç vakit bazı şüpheli kimselerin toplandıkları ve kepenkleri kapayıp içeride oturdukları görülmüş ve polis merkezi kahveyi gizlice gözetlemiye başlamıştır.

Yine bir kaç kişi kahveye toplandığı sırada memurlar giderek araştırma yapmışlardır. Araştırmada Musa, Süreyya, Mehmet, ve daha bir kaç kişi kahvede kumar oynarlarken cürmü meşhut halinde yakalanmışlardır. Masa üzerinde bir miktar da kumar parası bulunarak müsadere edilmiştir. Kumarbazlarla kahve sahipleri adliyeye teslim edilmişlerdir.

### Bisikletle giderken

Yenibahçede oturan Ismail ile maran goz İhsan dün Bakırköyde bisikletle gezerken 4138 numaralı otomobille çarpışmışlar ve Ihsan kolundan ağırca yaralanmıştır.

### Sarhoşlar

Küçükpazarda sebze halinde sarhoş olarak bağırmakta olan Sami yakalanmıştır.

* Galatada Mumhane caddesinde sarhoş olarak dolaşan Fethi, Alâeddin, Mehmet isminde üç kişi yakalanmışlardır.

### Çocuk nereye gitti?

Veznecilerde 61 numaralı evde oturan Hüsnü Bey dün polise müracaatla evlâdı manevisinin iki gündenberi meydanda olmadığını bildirmiş ve bulunmasını istemiştir. 13 yaşında olan Hikmet hanım aranmaktadır.

### Resim sergisi

Güzel sanatlar birliği resim sergisinin 17 inci Galatasaray sergisi bugün saat beşte açılacaktır.

## FELEK

### Trendeki deli

*— Haftanın yazısı —*

Yer tutmıya, evvelden hazırlanmağa falan vakit olmadı. Birden bire karar verildi. Ankaradan İstanbula geliyordum. Havalar, Ankara yaylasının bütün serinliğine rağmen nedense bizi İstanbula çekiyordu. Hani İstanbula gelip te o plâj senin bu plâj benim gezecek te değildim ya!. Gene öğle yemeğinden sonra gölgeli odama çekilip uyku kestirecek, akşamları da Beyoğlu cadesinde şöyle bir lâmelif çevirecektim. Ama neden bilmem (İstnabula!) des demez soluğu istasyonda aldım. Bir ikinci bilet! Hemen vagona! Halkın Ankaradan İstanbula aktığı bugünlerde yataklıda yer bulmak için on gün evvelinden namzetliğini vazetmek icap ederdi. Onun için yataklıyı aklıma bile getirmedim. Bir gece uykusuz kalmak pek göze alınamıyacak rahatsızlık ta değildi. Ve nihayet bu uzun trendeki yolculardan yalnız yirmi tanesi yataklıda gidiyorsa geri kalan üçyüzü kompartımanlarda iyi kötü uyuklıyarak Haydarpaşaya varıyordu.

Trene girdim ve sıkışacak bir yer aramıya başladım. . İnanın! Bütün kompartımanlar dolu, hem nasıl dolu!. Dolu dedikçe sıfır koyunuz. . Öyle dolu..Treni bir kere daha gözden geçirdim. Anladım ki; yer bulmak imkânı yok. Ne çare?. Uykusuz kaldıktan başka ayakta kitmek te nasipmiş. .

Vakit geldi. Kampana, ikinci. . Ve o sırada koşarak bizim Zomzom Faik gelmez mi?.. Siz Zomzom Faiği tanımazsınız. Ömür bir adamdır. Neşeli zamanında yarım saat yanında oturanlar gülmeden hasta olurlar. Bir gün Mazhar Osman Bey bunu görmüş, asabi hastalarını tedavi için haftada bir kaç saatini kendisine vermesini teklif etmiş. . Becerikli, acar, neşeli, elhâsıl kıyak bir adamdır.

Nefes nefese içeri girdi ve bana sordu:

— Nereye?.

Cevap vermeden kendi ilâve etti:

— Bu trenle nereye gidilir desene! Hicaza gidilmez ya!. .

Güldüm ve sordum:

— Yerin var mı?.

— Var. .

— Nerede?.

— Daha aramadım. .

— Ha; daha arıyacaksın! bu sefer zahmet etme de gelecek sefere ararsın. .

— Neden?.

— Tren hıncahınç! Bana bakasana. Koridorda kaldım.

Bu sırada tren kalkmak üzere idi. Herkes pencerelerden bakarlarken o bana:

— Arkamdan gel! dedi.. Bavulunu aldı yürüdü. Ben de yürüdüm.. On adım kadar yürüdük.. Yolcuları pencereden bakan ve gardakilere veda selâmları veren bir kompartımana yavaşça girdi ve boş yerlerden birine oturdu. Beni de karşısma oturttu. Bavullarımızı da raflara sıkıştırdık..

Tren yürüdü, yürüdü. Gar gözden kaybolduktan sonra yolcular dönüp baktıkları zaman bizi yerlerinde gördüler. . . Zomzom hiç aldırmadan bir sigara yaktı. Bana da verdi.

— Içmem! dedim. O lâfa başladı::

— —Fenaym!.. Üç ay teptilhava verdiler. . İstanbula gidince de Mazhar Osman Beyi gör! dediler. .

— Geçmiş olsun! nen var. . Derken yeri kapılan yolculardan birisi bana:

— Kalkar mısınız? Orası benim yerim. . dedi. Ben daha cevap vermeden Zomzom atıldı:

— Tapunuzu görebilir miyim?.

Yolcu acar bir adam. . Hiç istifini bozmadan bana karşı emretti:

— Oturduğunuz yer benimdir. Kalkar mısınız?.

Zomzom ayağa kalkıp kendi yerini bana verdi ve yerin sahibi otururken kolundan çekip oraya kendisi oturdu. .

Bu sefer yolcu fena halde hiddetlendi:

— Bu ne terbiyesizlik! Zorla adamın yeri alınır mı?

Zomzom cevap verdi:

— Efendi! İstanbula sağ varmak istiyorsan sesini kes!. .

Ve bana dönerek sordu:

— Cenubî Amerikanın kaymaklısını mı seversin, vişnelisini mi?.

A. . şaşırdım. . Herif delirmiş. Eyvahlar olsun!.

Bu söz üzerine hiddetli yolcu birden bire sükûnet buldu. Ve kompartımandan çıktı. Yanımızdakiler de toplandılar.

(Zomzom)'un bu hali trende şâyi oldu. . Kondöktörler, biletçiler, hattâ yolcular resmigeçit yaptılar. . Dikkat ettim, yavaş yavaş bizim kompartıman boşaldı. Polatlıya geldiğimiz zaman ikimizden başka kimse kalmadı. . Ben de çıkmak istiyordum ama, bir bahane arıyordum. Bir aralık ayak yoluna gitmek istediğimi söyliyerek kompartımandan çıkmak istedim. Zomzom dedi ki:

— Bak! Burası boşaldı. Gece bol bol yatarız. . Korkma ben deli değilim!

Ben bu sözlere inanmadım ama biraz farahladım..

— Ya Cenubî Amerika. .

— Ha; onu mahsus söyledim! Diva ne sansımlar diye!. . Sende bir kâğıt var mı?.

— Var. .

— Ver bakayım. .

Çantamdan bir tabaka kâğıt verdim. Kurşun kalemini çıkardı ve ay-

(Lûtfen sahifeyi çeviriniz)

## FİKİR

# İKİ İNKILÂP

Nazilerin memleket dışına attığı sayısız sanatkârlardan biri ve Alman tiyatro tenkidinin en mühim siması olan Alfred Kerr geçenlerde, bir Fransız mecmuasında, doğrudan doğruya fransızca yazdığı bir yazıyı neşretti.

Memleketten bir daha dönmemek üzere çıkışın acısını, kendi dilile artık hiç bir zaman yazı neşredememeye mahkûm olmanın ıztırabını içli bir ifadeyle anlatan bu yazıda kalbi merhametle burkan bir eda var.

"İsteyerek vatan değiştirilmez. Çocukluk zamanlarının geçtiği yerler sevilir. İnsan vergi ödediği yerlere bile merbut kalır... Ve sonra, yabancı bir dille meramını anlatmaya mecbur kalmak, güçtür. (bunu hissediyor musunuz, kari?)

Diye başlıyan bu yazı hemen hepsi birer kıymet olarak Alman menfilerinin hislerine tercüman oluyor.

Pen Club'ün bütün eski Alman azaları, memleket dışında kalmaları dolayisile Almanyayı temsil edemiyeceklerinden istifa etmek mecburiyetinde kaldılar. Yerine tayin edilen isimleri hiç işitilmemiş nazist muharrirlerin çıkardığı müşkülât yüzünden Pen Club'ün Yugoslavyadaki içtimaı bir netice vermeden dağıldı.

Almanyadan hicret etmek mecburiyetinde kalanlar iki cins insanlardır: Alman ırkından olmadıkları için vazifeleri ellerinden alınan ilim adamları veya sanatlerini serbestçe yapmalarına imkân kalmayan san'atkârlar, bir de halis Alman olup eskiden rejim aleyhinde bulunmuş olnlar.

Bu cezrî ayıklamadan sonra Alman sanati, Alman ilmi, fazla kan kaybederek anemiye uğramış bir yaralı gibi zayıfladı. Haklı olarak Alman ismini dünyanın her köşesine yaymış olan Einestein'ler, Reinhardt'lar, Thomas Maun'lar ve daha bunlar gibi pek çok büyük adamlar, ilmini, tiyatrosunu ve sanatini yükseltmek, şereflendirmek için, muhacir kuşlar gibi, başka memleketlere akın ettiler.

Üniversitemize yapılacak tayinlerden sonra bizim hissemize de ehemmiyetli bir pay düşecek olan bu tensikatile Almanya, ölmeden mirasını dağıtan hastalara benzedi.

Şimdi koca Alman bedeninden birer zerre gibi ayrılan bu çok kıymetli uzuvlar başka kültürlerin içinde kaynaşmaya, onların malı olmaya gidiyorlar.

Daha birkaç yıl evvel Nobel mükâfatını kazanarak milletine büyük bir şeref temin etmiş olan Thomas Maun'un bile artık Almanlıktan kovulduğunu düşünmek, Nazilerin inkılâp uğurunda ne kadar az insanca hareket etmiş olduklarını göstermeye kâfidir.

Bu, daha ilk adımlarında, taşkın hareketlerile kredisini düşüren inkılâpla uzun yıllardan beri en düşman milletlerin bile takdir hislerini uyandıran Türk inkılâbını mukayese ediyorum.

Türk inkılâpçıları, davalarını kazandıktan sonra, bilfiil şüpheli entrikalara karışmış birkaç serseri müstesna, inkılâbın aleyhinde vaktile kalemlerini kullanmış olanları bile affedecek kadar müsamahakâr davrandılar. İnkılâbımız ilme ve sanate karşı hiç bir memlekette görülmemiş bir alâka ve hürmet gösterdi, insanlık hislerini her şeyin üstünde tuttu.

Asırlarca Türkiyede, Türk ırkından olanların katlandıkları bütün vatanî borçlardan bile azade, bir müstemlekedeki efendi gibi ve ecnebi himayesinde yaşamış olan yabancı unsurlar, millî mücadelede aleyhimizdeki her türlü tezahürata bilfiil de iştirak etmişlerken Türkün büyük uluvvücenabından gene istifade etmekte geri kalmadılar.

Türkiyede oturan, Türk topraklarından kopardığı serveti ecnebi diyarlarında harcayan, nimetile beslendiği yerde ecnebi dilleri konuşan yabancı unsur Türkten daima insanî muamele, ve hattâ ifrata giden bir müsamaha gördü.

Alman milletinin şerefini ve ismini yükseltmek için asırlarca alın teri dökmüş olan, almanca konuşan ve her şeylerile Alman olan Musevîleri, inkılâp balonunu yükseltmek için bir safra gibi atan Nazilere ne ilim ne de sanat yolunda Türklüğe hiç bir faydaları dokunmamış, daima yabancı ruhu taşımış ve memlekete yabancı kalmış olan Türk Musevîlerinin gördüğü insanî muameleyi kıyas etmek bile iki inkılâp arasında insanlık bakımından ne kadar büyük farklar olduğunu gösterir.

*Yaşar NABİ*


**İttihadı Millî**

**Türk Sigorta Şirketi**

**Harik ve hayat üzerine sigorta muamelesi icra eyleriz**

**Sigortaları halk için müsait şeraiti havidir**

**Merkezi idaresi: Galatada Ünyon Hanında**

Acentası bulunmayan şehirlerde acenta aranmaktadır.

Tel.: Beyoğlu : 4887 4029



**Emniyet Sandığı Müdürlüğünden:**

Vadesi Hulûl eden tevdiat sahiplerinin verilmeyen faizlerinin iadesine başlanılmıştır. Alâkadarların gişelerimize müracaatları. (3638)



**Devredilecek ihtira beratı**

« İştial emniyeti " hakkındaki ihtira için istihsal edilmiş olan 1 Temmuz 1929 tarih ve 1082 numaralı ihtira beratı üzerindeki hukuk bu kere başkasına devir veya icar olunacağından bu hususta fazla malûmat edinmek isteyen zevatın İstanbul'da, Bahçe kapuda Taş Hanında 43-48 numaralarda vekili H. W. Stock efendiye müracaat etmeleri ilân olunur. (5818) 4767



**DOKTOR**

**Rusçuklu Hakkı**

**Galatasarayda Kanzük eczahanesi karşısında Sahne sokağında 3 numaralı apartımanda 1 numara.**

4026


rı harflerle:

*Burada akılhastası vardır.*

diye yazdıktan sonra bir zarfın zamklı kenarlarını yırtarak kâğıdı kompartımanın koridora bakan camına içeriden yapıştırdı. Biraz gülüştük. Ben de Zomzomun becerikliliği sayesinde geceyi rahat geçirdim..

Sabahleyin deli yaftasını yırttık.. Haydarpaşada ise bir polis önüne gelene:

— Trendeki deli hangi kompartımanda?.. diye soruyordu.

*FELEK*


Meşhur misaldir;

**Can boğazdan Gelir;**

**İştihasızlık, iyi netice vermez, iştiha dilin altındadır derler ama sen inanma:**

**BEŞİR KEMAL KINAKINA HULÂSASI**

**en inatçı iştihasızlıkların önünü alır.**

(5082)



**Devredilecek ihtira beratı**

« Hidrokarbon yağlarının tahvili " hakkındaki ihtira için istihsal edilmiş olan 25 Eylül 1929 tarih ve 824 numara lı ihtira beratı bu kere başkasına devir veya icara verileceğinden bu hususta fazla malûmat edinmek isteyen zevatın İstanbul'da, Bahçe kapuda Taş hanında 43-48 numaralarda kâin vekili H. W. Stock efendiye müracaat etmeleri ilân olunur. (5819) 4768


## HİKÂYE

# Falcı

Salı günü uğursuzdur, derler. O gün bir iş yapmağa kalkanların işleri sallanırmış. Lâf ya, salı günlerinden bir gün arkadaşım İhsan bana gelmişti. Dedi ki :

— Sen fala inanmazsın. Fakat işin yoksa gel beraber gidelim, bana bir falcı tavsiye ettiler, emsali yokmuş. İnsanın gelmişini, geçmişini, göreceğini ayna gibi okuyup söyleyormuş.

Hayret ettim:

— Allah Allah, yahu halâ falcılar var mı ?

— Var ya, vızır vızır...

— Tuhaf şey, yahu sen fala inanır mısın?

— Belki saflığına gülersin amma, inanmayorum desem yalancılık olur.İnsanların aldanmağa o kadar ihtiyaçları var ki.. Yalan doğru orasını geç... İşin yoksa gel seninle şu falcıya gidelim. Hem vakit geçer, hem de eğlenmiş oluruz.

İhsan anlattı :

— Bilirsin ya on yedi senedir bizim karıdan haber yok. Bir sabah çıktı, gitti. Gidiş o gidiş... Öldü mü, kaldı mı bilmeyorum. Bu vesile ile onu da sormuş oluruz.

O gün hakikaten işim yoktu. Sonra İbrahim arkadaşlığını da severim.Daha sonra dostluk kanunlarının bazan böyle icapları olur.

Bu muhavereden bir saat sonra, gaipleri daha iyi görmeleri için lâzım gelen papeli karıya bayıldıktan sonra dinlemeğe başladık:

— Efendim, siz çok kibirli, mağrur, fakat cessur bir adamsınız. Hangi işe girseniz muvaffak oluyorsunuz. Ekmeğinizi taştan çıkaran adamsınız. Hayatınız iyi geçmiş ve geçiyor. Güzel adamsınız. Huyunuz da iyi... Onun için sizi seven kadınlar çok... Şimdi ben daha iyi görmek için istiareye yatacağım. Eğer bir gözümü açık bırakırsam, şaşmayın. Çünkü geçen defa iki gözümü de kapadım. Güya müşteri olacak herifin biri bir seccademi aşırdı, gitti.

" Efendim, sisler arasında bir güneş görüyorum. Çiçekli bir elma dalına beyaz karga konmuş. Anlayorum ki siz evlisiniz. Karınız kestaneye yakın sarışın. İyi geçiniyorsunuz. Size çok temiz bakıyor. O da sizden, siz de ondan memnunsunuz. Bir yeşil kedi geçiyor. Demek ki seadetiniz devam edecek. Üç çocuğunuz olacak. İhtiyarlığınızı size hatırlatmıyacaklar. İri başakları olgun büyük bir buğday tarlası görüyorum. Yakında zengin olacağınıza alâmet.

Bu sırada kapı çalındı. Kadın kapalı tek gözünü açtı:

— Affedersiniz, dedi, hizmetçim yok. Galiba sizin gibi yeni bir müşteri geldi. Gidip bakayım.

Giderken bana döndü :

— Efendim, siz de falımıza baktırmayacak mısınız?

— İnşallah başka zaman. Benim hayatım biraz karışıktır. Çünkü ben bekârım.

— Ne iş yaparsınız?

— Tellâlım.

— Aman ne iyi... Bana başka bir ev bulsanıza.. Bu bizim evin suyu yok.

Kapıya doğru yürüdü. Biz de ayağa kalktık ve çıktık.

İhsana dedim ki :

— Senin falcı da amma yaman biliyor ha.. Halısını çaldırmış, oturduğu evi beğenmeyor, başka ev bulamayormuş.

İhsan gülümsedi :

— Sana bir şey söyleyeyim mi? dedi, bir defa verdiğim papele acımadım. Sonra bu semte bir daha uğrarsam, ayağım kırılsın.

— Neden ?

— Neden olacak be birader. Falcı kadın kimdi biliyor musun?

— Yooo!

— On yedi sene evvel kaçan karım.


**İst. Mr. Kumandanlığı Satınalma Kom. ilânları**

Yeşilköy Hava makinist mektebi ihtiyacı için on altı kalem erzak 13-8-933 pazar günü saat 14,30 da açık münakasa ile satın alınacaktır. İsteklilerin şartnamesini görmek için her gün ve münakasaya girişeceklerin belli saatinde Merkez Kumandanlığı Satın alma Komisyonunda hazır bulunmaları. (100)

(3546) 4690


## *Dünyada neler oluyor?*

# Mısırda eski bir kanal

## Milâttan yüzlerce sene evvel Nili kırmızı denize bağlayan kanal bulundu

Müverrihler eskidenberi kadim Mısırlıların Nil nehrini Kırmızı denize bağlamak için muazzam bir teşebbüşe girişmiş olduklarını bilirler. Fakat bu işe ne zaman başlandığı, kimin önayak alduğu, başlanan işin başarılıp başarılmadığı münakaşalara mevzu teşkil ediyordu.

Uzun seneler yaptığı tetkikattan sonradır ki Mısır tarihçilerinden Dr. Hipppolyte Baussac bu kanalın yerini tespit etmeğe muvaffak olmuştur. Doktor uzun mesaisi esnasında bir çok mühim keşiflerde bulunmuş ve bu kanalı kimin açmak istediğini meydana çıkarmıştır. Bu şahıs Mısır tarihinin en şayanıdikkat kadınlarından olan kraliçe Hatshepsut tür.

Son zamanlardaki tetkikat neticesinde bu şayanıdikkat kadının Musanın annesi olduğunu hakikate yakın bir kat'iyetle meydana koymuştur. Kanal Yusufun ve İsrail cemaatinin Mısıra gelişinden iki yüz sene sonra, yani milâttan bin beş yüz sene evvel açılmıştır.

Şimdiki makine vesair vesaitin mefkut olduğu bir devirde bu kanalı açmak muazzam bir işti. Fakat kraliçe bir şeye karar verdi mi, hiç bir şey onu fikrinden caydıramazdı. Hindistana doğru yol açmak için Nil ile Kırmızı deniz arasındaki büyük kanal bu kraliçenin emrile açılmıştır.

Kraliçe Hatshepsut'ten sonra "Yusufu tanımıyan Fravun,,ün şahsı ile yeni bir sülâle Mısır tahtına geçmiştir. Bu kanaldır ki Mısırdan kaçan Yahudilere geçit vazifesini görmüştür.

Bir çok Yunanlı müverrihler bu eski kanaldan bahsederler. Fakat anlattıkları şeyler mütebayindi ve bir çok noktalarda hakikate uygun değildir. Herodote kanalın bir ucundan öbür ucuna gidebilmek için dört gün lâzım olduğunu ve üç gemi yanyana gidecek kadar geniş bulunduğunu söyler. Ayni müverrih kanalın çok derin ve büyük gemilerin girmesine müsait olduğunu söyler.

Müverrih Plme bu derinliği kırk kademe olarak söyler, ki her halde bunda mubaleğa vardır.

Kanalı açtıranlar hakkında müverrihlerin anlattıkları da birbirine uymamaktadır. Herodote bunun Fravun Nekho, Aristote ise Fravun Sesostris, Diodore ise İran Hükûmdarı Keyhüsrev olduğunu söyler. Bazı müverrihler de kanalın ikmal edilmediğini, Fravunun Kırmızı denizin su sathının daha yüksek olmasından ve binaenaleyh Ülya Mısırı su basmasından korktuğunu anlatırlar. Kırmızı denizin Ak deniz sularından daha yüksek olduğu itikadı son zamanlara kadar bile devam etmiş ve hattâ Süveyş kanalının inşasını geciktirmiştir. Her iki deniz sathının müsavi olduğu ancak son zamanlarda öğrenilmiştir.

Deniz seviyeleri hakkında eski Fravunlar galiba son zaman mühendislerinden daha iyi malûmattar bulunuyorlardı.

Bu kanal sahilindeki eski bir şehir harabesi içindeki bir abidede Fravun büyük Ramsesin ismi ve hayatı yazılıdır. Bu da kanal ile bu şehrin milâttan bin üç yüz sene evvel mevcut bulunduğunu göstermeğe kâfidir.

Mısırlılar dinî merasimlerde gayet mebzül mikdarda koku ve tütsü istimal ederlerdi. Bunun için gemilerini böyle koku ve tütsü otları ve ağaçları yetiştiren memleketlere gönderirlerdi. Kanalın açılmasında da bu ihtiyaç âmil olmuştur.

Doktor Boussac Dirülbahrî Mabedindeki kitabelerde de bu hususta bir çok şeyler bulmuştur. Kraliçe Hotshepsut anber vesaire bulmak için bir çok deniz seferleri tertip etmiştir. Gemiler Nildeki bir limandan kanalı takiben hareket ederler ve kırmızı denize çıkarak cenup memleketlerine giderlerdi. Süveyş Kanalının ceddi telâkki edilen bu kanalın milâttan bin altı yüz sene evvel yapıldığına doktor tamamen kani bulunmaktadır.

Kraliçe Hatshepsut Hükûmdar fazifesini daha iyi yapabilmek ve halk üzerinde daha müessir olabilmek için erkek elbisesi giyer ve cinsiyetini belli etmemek maksadile bir çok sun'î vasıtalar kullanırdı. Hattâ iğreti sakal bile takardı. Saltanatı Mısırın en müreffeh zamanına rastgelir. Açtığı kanaldan sonraları Romalıların ve Medineyi kıtlıktan kurtarmak için Arapların istifade ettikleri de muhakkaktır.

Fakat yavaş yavaş çölün kumları bu kanalı da kapatmıştır.

*(American Weekly)*

# Kobra Yılanının zehri

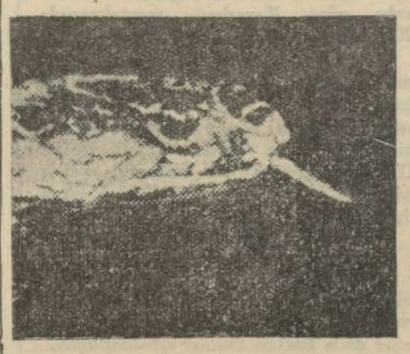

*Kobranın başı*

Üç senedenberi Nevyorkta Monadesser ve Pariste Taguet isminde iki doktor profesör Calnetti'in kendilerine gösterdiği yolda Kobra yılanının zehiri ile muhtelif hastalıkların tedavisi çarelerini aramakla meşgul bulunuyorlar.

Telgrafların da haber verdiği gibi, bu sahadaki faaliyet hayli ilerlemiştir.

Gözlüklü yılan denilen ve fennî ismi Naya tripudiano olan yılan zehirli hayvanların en müthişidir. Bu yılan yüzünden, bilhassa Hindistanda, binlerce insan ölmektedir. Kadim Mısır abidelerinde de bu yılanın şekillerine tesadüf ediliyor.

Kobra yılanları bazan boy itibarile büyük olurlar. Başlarını bir tenis raketi gibi yassılaştırabilirler.

Gece ve sabah uyumazlar. Cüretkâr ve canlıdırlar. Bilhassa küçük memeli hayvanlarla, kurbağa ve balıklarla teayyüş ederler. İnsana hücum etmezler, fakat önünden de kaçmazlar. Hattâ faresi bol olan evlerimizde bile ferih ve fühur yaşarlar.

Kobranın ısırdığı adam, ısırılan yerinde hafif ve mahallî bir reaksiyon hisseder. Fakat bu ısırılığın tesiratı bilâkis müthiştir. Baygınlık, nefes darlığı, nabzın zayıflaması, ateş ve yedi sekiz saat sonra da ölüm.. Eğer ısırık öldürücü değilse, ısırılan adam bir kaç gün içinde iyileşebilir.

Kobranın zehirinde bilhassa Neurotoxine vardır ki, bu sebepten cümlei asabiye üzerinde tesiri fazladır. Kobranın zehirindeki şiddet te bundan ileri gelir.

Bir kaç sene evvel cüzzamın tedavisi için de yılan zehirinden bahsedilmişti. Muhtelif memleketlerdeki misyonerler, cüzzamlı hastaların kendilerini ısırmak için zehirli yılan,bilhassa kobra yılanı aradıklarını bildirmişlerdi. Fakat Kobra cüzzamlı hastaları hiç sevmez. Bu sebepten hastalar kendilerini ısırtmak için hayli müşkülât çekerlermiş.

Yukarıda isimlerinden bahsettiğimiz iki doktor son tetkiklerinden sonra zehirin ıstırabı azalttığını ve hastaların ahvali umumiyelerinde selâh hasıl olduğunu müşahede etmişlerdir. Bir defa ıstırap mutlaka azalıyor. Şayet hastanın tümörlerinde selâh hasıl olmazsa, bu da hastalığın gayet ağır olmasından ileri geliyor.

Tedavi, kobra zehirini kabilirezk bir solüsyon halinde kullanmaktır. Enjeksiyon deri altına yapılıyor. Sızı vermiyor. Hastada sademe hasıl etmiyor. Hararette reaksiyon görülmiyor, taharrüş te olmıyor.

Görülüyor ki, kobranın zehirini beşeriyeti kemiren en müthiş hastalıkların tedavisinde kullanmak için yol açılmış demektir.

*(Matin'den)*

**Askerî tebligat**

## Beşiktaşta tütün ikramiyeleri

Beşiktaş askerlik şubesinden : Şübede ailelerinin 933 senesi tütün ikramiyeleri tediyatına 31 Temmuz 933 pazartesi gününden itibaren Beşiktaş kazası kaymakamlığında teşekkül eden komisyon tarafından başlanacaktır.

Bu tediyatın muamelesi haftanın üç gününde cumartesi, pazartesi, perşembe günleri öğleden evvel saat 9 dan 12 ye kadar icra olunacaktır.

## RADYO

### Bugünkü proğram

İSTANBUL :

18, : Gramofon: Odeon, 250129 - Odeon 197111 - sahibinin sesi Ax 1162.
18,30 : Fransızca ders (acemilere mahsus).
19, : Udi Refik Talât B. ve arkadaşları .
20,15 : Bedayii musikiye heyeti.
21,30 : Gramofon: Sahibinin sesi, C 1638 - sahibinin sesi DB 258 Odeon 197184 .
22, : Ajans, Borsa haberleri ve saat ayarı.

ANKARA, 1538 m.
12,30 : Gramofon.
18, : Salon orkestrası: Boieldieu ouverture Le Calife de Bagdat Massenet fantaisie Werther. Faure Bercause. Straus valse Ninetta.
18,45 : Alaturka saz.
19,45 : Dans musikisi.
20,15 : Ajans haberleri.

VARŞOVA 1411 m.:
21 hafif musiki, 22,30, Lehli eserlerinden konser, 23 dans musikisi.

BUDAPEŞTE :
20,15 plâk, 21 Stüdyoda bir temsil, Sigan

VİYANA 518 m. :
musikisi, 23, caz.
20,20 Salzburg'tan naklen, FİDELO isimli Bethoven'in operası, (Richard Strauss'un idaresinde), 23,15 tagannili caz musikisi.

MILÂNO - TORİNO - FLORANSA:
21 haberler, plâk, 21,50 karışık plâklar, 22,30 Romadan orkestra konseri.

PRAĞ 488 m.
20,20 Bando muzika, 21 Çarın mülâzımi isimli operet, 23,20 taganni.

BÜKREŞ 394 m.
20.35 plâk, 21 şarkılar, 21,20 orkestra, 22,50 konser.

### İRTİHAL

Devlet denizyolları işletme şefi Zekeriya B. in validesi Şerife H. irtihal etmiştir. Zekeriya B. e ve kederli ailesine taziyet beyan ederiz.


**İstanbul Tramvay Şirketi ve Şark Demiryolları Kumpanyası**

**Muhterem ahaliye ilân**

Halkın deniz banyolarına devamını kolaylaştırmak maksadile 14 temmuz 1933 ten itibaren, tecrübe olarak ve yeni bir karara kadar İstanbul - Florya - Plâj arasında gidip gelme tenzilâtlı birleşik biletler satılmağa başlanacağı muhterem ahaliye ilân olunur.

Bu biletler tramvayla şehrin her hangi bir mahallinden kesiksiz seferle Eminönü veya Sirkeciye, Demiryolu ile Sirkeciden Florya, (Küçük Çekmece) azimet ve Haylâyf, büyük Plâj, Çekmece plâjı ile Küçük plâjdan birine girmek ve demiryolu ile Sirkeciye ve Sirkeciden ayni araba içinde şebekenin her hangi bir mahalline tramvayla avdet için mutebердir.

**TARİFE**

Nakliye vergisi ve köprüler rüsumu dahil olduğu halde :

| | Büyükler için kuruş | 4 ten 10 yaşına kadar çocuklar kuruş |
|---|---|---|
| Tramvayın her hangi mevkii ve Demiryolu 1 nci mevki | 98,75 | 50 |
| Tramvayın her hangi mevkii ve Demiryolu 2 nci mevki | 80,75 | 41 |
| Tramvayın her hangi mevkii ve Demiryolu 3 cü mevki | 64,25 | 33 |

Bilet yukarıda isimleri beyan olunan dört plâjdan her hangi birine girmeğe salâhiyet verdiği gibi bu plâjlar dahilindeki tekmil tarifeler üzerinden % 20 ve Küçük Çekmecedeki İstasyon büfesinden % 10 tenzilâta dahi salâhiyet verir. İşbu biletler Sirkeciden geçen veya Eminönüne varan tramvay arabalarında biletçiler tarafından verilir.

Ahali mezkûr biletleri tramvay hatları müntaha noktalarının bir çoğunda plântonlardan dahi tedarik edebilirler. (5472)

4428



**Milliyet**

Asrın umdesi "MİLLİYET" tir.

**ABONE ÜCRETLERİ :**

| | Türkiye için L. K. | Hariç için L. K. |
|---|---|---|
| 3 aylığı | 4 — | 8 — |
| 6 „ | 7 50 | 14 — |
| 12 „ | 14 — | 28 — |

Gelen evrak geri verilmez.— Müddeti geçen nüshalar 10 kuruştur.— Gazete ve matbaaya ait işler için müdiriyete müracaat edilir. Gazetemiz ilânların mes'uliyetini kabul etmez.


**BUGÜNKÜ HAVA**

Yeşilköy rasat merkezinden aldığımız malumata göre bugün hava kısmen bulutlu ve mütehavvil rüzgârlı olacaktır.

28-7-933 tarihinde hava tazyiki 764 milimetre, sıcaklık en fazla 30, en az 24 derece idi.

# Köylülerle bir arada

## Burdur Valisi ile beraber köylüler arasında geçen bir kaç gün

BURDUR, (Milliyet) — Valimiz Hâzım Beyefendi mekteplerin tatilin den istifade ederek yanlarında Maarif Müdürü Neşet Zühtü Bey olmak üzere 14 kişilik bir muallim grupile köylülerle konuşmak ve vilâyet dahilindeki tarihî harabeleri tetkik etmek üzere bu hafta otomobille beş günlük bir tetkik gezintisi tertip etmiştir.

Bu seyahat tarihî harabeleri sinesinde yaşatan Tefenni kazası havalisinde olmuştur. Gezinti çok canlı ve heyecanlı geçti. İlk günü erkenden hareket eden kafile Karamanlı Nahiyesi merkezinde bir konak vererek Tefenni kazasında gecelemiştir. Karamanlıda Vali Bey Karamanlıların vücuda getirdikleri fiskiyeli süslü küçük bir parkın güzeliğini mevzu itihaz ederek: belediyelerin vazifeleri, köylülerin cümhuriyet devrinde eriştikleri cemiyet hayatına ve kavuştukları iyiliklere, medenî refaha müteallik bir müsahabede bulunmuştur.

Tefenni kazasında program mucibince Merkez Gazi mektebi başmuallimi Rıza Bey, Türk tarihinin ana hatları mevzuu içinde; millî benlik ve millî ülkülerimizi canlandıran bir konferans verdi. Kazada bulunan zabitan ve memurin ve halkın bu konferansa ekseriyetle iştirak etmek hususunda gösterdiği arzu ve tezahür çok takdire değer görülmüştür. Ertesi günü Tefenni Kaymakamı Şahap Bey ve kazadan bazı zevat ta heyete iştirak ederek otomobillerle Gölhisar havalisine yollanılmıştır.

Bugün öğleyin Horzum köyü kenarında bulunan harabeler gezilmiştir.

Leleç Türklerinin kurdukları, Kibiyra veya Bibriyu adalarile anılan bu şehir muazzam stadı, ve anfieatrlarile, hükümdar lâhitleri ve yerlere yuvarlanmış süslü ve nakışlı sütunlarile cidden görmeğe ve araştırmıya değer bir yerdir.

Kadîm Pizidinin (Sağalsus) a muasır en kuvvetli ve zengin hükûmetlerinden dördünün merkezini teşkil eden (Kibiyra) harabelerinde büyük bir medeniyetin izi görülmektedir. Yol üstündeki Yusufça köyünde gene Vali Bey bütün köylüleri toplıyarak: mahsullerinin bu seneki bereketinden Köylülerin halini, hatırını sormuş, ve veriminden bahisler açarak köylülerden beklemekte olduğumuz yardımlığı ve cihan buhranı karşısında gösterdikleri canlı dayanıklığı ve sebeplerini tahlil eylemiştir.

Çiftçiliğin çok verimli asil ve millî bir meslek olduğunu çiftçilerimizin yerli malarımıza gösterdikleri alâka ve bunları bizzat yapmak ve giymek suretile hepimizden çok millî tasarruf ve iktısada yardım ettiklerini memnuniyetle söyliyerek iktısat Türkiyesinin yeniden doğmakta olduğunu anlatmıştır. Yerli san'atların ihmâl edilmemesini ve bırakılan kilim, dokuma, menevrek, tezgâhlarının hemen yeniden kurularak millî sanayii canlandırmalarını ehemmiyetle tavsiye etmiştir.

Seyehatin ikinci günü daha bir kaç köye uğranılarak nihayetsiz çamlar, soğuk pınarlar ve şirin yamaçlarla tabiatin elile süslediği bir cennet kadar güzel Dirmil köyüne geldik. Burası vilâyetin sınır köylerindendir. Temiz havası, çalışkan ve görgülü halkile Burdurun İsviçresi olan bu köyceğizde iki gün kalınmıştır. Burada Vali Bey Maarif Müdürü Neşet Bey ve muallim beyler köylülerle müsahabe yaptılar. Akşam belki beş yüz senelik bir çınarın gölgesinde meşalelerin bol ışıkları altında köylülerle tatlı tatlı konuşulmuş, millî oyunlar ve millî türküler söyenilerek şen bir gece yaşanmıştır.

Seyahatin üçüncü günü kapaklarında aslan heykelleri oturtulmuş hükûmdar lâhitlerini taşıyan ve kayalarında kabartılmış bir çok tarihî hatıralar bulunan kozağaç, dirmil yaylaları tetkikatile geçmiştir. Deniz yüzünden iki bin metre yükseklikte bulunan bu yaylalarda asil Türk köylüsünün yüksek konuk severliğile karşılaştık. Vali Beyfendi burada etrafa toplanan köylülere: Hayvanatın köylülere temin ettiği istifadelerden Cümhuriyet Hükûmetinin aşârı kaldırmak, köylüyü mültezimlerin zülmünden kurtarmak ve vergileri azaltmak hususunda gösterdiği ve yaptığı fedakârlık ve iyiliklerden bahsederek köylülerin hükûmete ve memleketa karşı olan vazifelerini hatırlatır. Köylülerin derin bir dikkatle, can kulağile vali beyin sözlerini dinleyişleri ve bu sözlerde canlanan hakikatleri anladıkça gösterdikeri uyanıklık ve takdir hisleri görülecek bir manzara idi. Kızıllar ve Rahat dağlarının, Akdağın yeşil yamaçlarında, bol sularla zümrütleşen bu yaylada bu akşam gene sayısız meşalelerin köylülerin yanık çehrelerini yıkayan ve asil yüzlerini parlatan bol ışıkları altında köylüler bize, biz köylülere karşılıklı millî konserer verdik. Genç muallimlerin oynadıkları güzel ve âhenk tar Zeybek oyunlarını Kozağaç yaylasının gürbüz zeybekleri asil figürler taşıyan millî oyunlarla mukabele ettiler.

yin yaylanın yamaçlarına kadar gelen otomobilimize binerek akşama kadar beş köyü daha gezdik. Eski (Sinda) harabelerinin yakınında bulunan Dengere köyünü ve oranın tarihî camiini de tetkik ettik. Akşam geç vakit ulaştığımız Çavdır nahiyesi merkezi olan Çavdırköyü; gecenin koyu karanlıkları içinde gözlerimize yıldızlarla bezenmiş bir ak ülke gibi göründü. Bütün köylüler geleceğimizi haber almış, bizi konuklamak için tertibatta bulunmuşlar. İsrarla otomobilimizin önüne geçerek, radyum lâmbalariyle aydınlattıkları nahiye parkında bir müddetçik istirahat etmekliğimizi istediler. Buraya gündüz uğramak mukarredi. Vali Beyefendi köylüleri kırmıyarak burada da bir iki saat konaklamamızı muvafık buldu. Köylüler, büyük soylarının ezelî hasleti, konuk severliği burada bütün samimiyet ve canlılığıyla gösterme ğe çalışmışlardır. Etrafımızda pervane gibi dolaşan, ruhlarındaki samimiyeti tatlı ve canlı bakışlariyle bize içirmeğe çalışan bu sevimli köylülerin katıksız ve temiz hisleriyle süslediklerî ve zarif çiçeklerle bezettikleri bu güzel parklarında geçirdiğimiz bir kaç saat çok tatlı ve heyecanlı geçti. Nahiye müdürü Yahya Vejdi Beyin himmetiyle ilerlemeğe hız alan köylüler burada park, yol yapmak gibi çok medeni varlıklar göstermektedirler.

*Horzem — Kibriya harabeleri*

Burada da kısa müsahabalerle köylülere şükran borçlarımızı ödemeğe çalıştık. Çavdırın millî saz çalan gençleri, bizlere şen bir gecenin bir kaç saatini zevkle yaşattılar.

Otomobilimiz son durağında köylülerin alkışları arasında gece geç vakit karanlıkları yararak Tefenniye ulaştı.

Bu seyahatte en çok gözümüze çarpan şey, vilâyete mektep inşaatı faaliyeti olmuştur. Köylerin kıvrımlı yollarından dolaşan otomobilimizin aştığı tepelerin, silik yamaçlarından köy namına ilk gördüğümüz bina köyün en güzel yerine oturtulmuş, güzel kumrulara benziyen mektepleri idi. Gezdiğimiz köylerin hemen ekserisinde ya yapılmış veya yapısı bitmek üzere muazzam köy mektepleri le karşılaştık. Vali Beyefendi, Vilâyet Maarif müdürü Neşet Bey, Tefenni kaymakamı Şahap Bey, ve vilâyet başmühendisi Behran Beyler uğradığımız köylerde ayni zamanda hep bu mektepleri de teftiş ve tetkik ettiler. Bilhassa Bayir köyündeki, uyanık ve görgülü köy büyüğü Ali ağanın mektep ve maarifseverliği ve köyüne muallim verilmek hususundaki vaatle karşılaştığı zamandaki sevinç ve heyecanı görülecek şeydi.

Vilâyete yakın bir köy olan (Hacılar) da gördüğümüz bu sene bütün teferruatı tamamlanmış ve boyanmış güzel mektep, seyahatimizin ilk gününde gözlerimizi dolduran ve okşıyan, göksümüzü kabartan bir varlıktı. Köylüler mektepleri, mâhsullerinin para etmemesine rağmen çok sevinçle, derin bir arzu ve istekle severek yapmaktadırlar. Köyüne uğradığımız her muhtar bizi evvelâ mektepte yaşatmak istediği bu yüksek varlıkla tanıtmak istemiştir.

Uğradığımız, Beyköyü, Kavuncu, Kozağaç, Horzum, Armutlu, Dirmil, Bayır, Dengere köylerinden yeni yapılan mektepleri hep gezdik. Bütün Vekâlet plânlarına uygun olarak yapılan bu mektepler doğrusu hepimizin gururla göksünü kabartmış, âtî için bizlerde çok emniyetli duygular yaratmıştır. Yanına uğrıyamadığımız bir çok köylerin, yeşil ağaçlıkları ve şirin sırtları üstünde yükselen beyaz boyalı mektepleri de uzaklardan gözlerimizi okşıyordu.

Bu sene vilâyet dahilinde otuzu geçik köyde böyle kıymetli köy mektepleri yapıldığını Vali Beyfendi bizlere anlatırken içimizde duyduğumuz sevinç ve heyecan pok sonsuzdu.

Eski bol paralı zamanlarda yapılmıyan bu işleri muvaffakiyetle başaran ve çok alâka ve dikkatle takip eden vilâyetimizin maarifçi, değerli Valisi Hâzım Beyi ve bu yolda çok temiz bir ülkü, derin bir aşk ve iman la çalışan, uğraşan, yurdumuza yaşıyacak eserler bırakmağa gayret eden çalışkan ve kıymetli Maarif müdürü Neşet Zühtü Beyi ne kadar tekrik etsek gene azdır.

Tefenni kazası kaymakamı Şahap Bey de mektepçiliğe ehemmiyet vermiş kıymetli bir gençtir.

Vali Hâzım Beyfendinin Kaymakam Şahap ve Maarif müdürü Neşet Beylerin seyahat esnasında gösterdikleri ve yaşattıkları yüksek samimiyet ve arkadaşlış ta cidden kayde değer büyüklüklerle dolu idi.

### Süleymaniye birinci takımı Samsunda

SAMSUN, (Milliyet) — İstanbul takımlarından Süleymaniye birinci takımı Samsuna gelmiştir. Kafile Hayri Beyin idaresindedir. Bugün ilk maç yapılmıştır. Fener sahasında altı binden fazla seyirci önünde oynanan bu futbol maçı çok heyecanlı, çok hararetli ve ayni derecede samimî olmuştur.

Neticede sıfıra karşı iki sayı ile Süleymaniyeliler galip gelmişlerdir. Samsunlu Halksporlular da hayli güzel bir oyun göstermişlerdir. Hakem Fenerbahçeli Hâdi Beydi.

Samsun güzel spor günleri yaşamaktadır.

Belediye sporcu misafirler şerefine bir ziyafet vermiştir.

### Aydında çiçek aşısı

AYDIN, (Milliyet) — Alaşehirde göçebe kıptiler arasında bir çiçek vakası görüldüğünden ihtiyatî tedbir olmak üzere Aydın Sıhhat Müdürlüğü vilâyet dahilinde umum çocuklara çiçek aşısı yapılmasını kararlaştırmıştır.

Belediye sıhhiye memurları evleri dolaşarak aşı yapmaktadırlar.

### Sporda dargınlık olur mu?

İZMİT, (Milliyet) — Geçen hafta yaptıkları lik maçında aralarında teessüre şayan vakalara sebebiyet veren şehrimiz İdman Yurdu ve İttihat Spor klüpleri, kıymetli Emniyet Müdürümz Feyzi Beyin tavassutu ile barıştırılmıştır.

Emniyet Müdürümüz her iki kulüp azalarını C. H. Fırkası salonunda toplıyarak, yaptıkları hareketin doğru olmadığını, spor sahasında rekabetin makul ve iyi faydaları olmakla beraber, daima samimî kardeşçe geçinmeleri lâzımgeldiğini uzun uzun anlatmış, barışmalarını istemiştir. Gençler Feyzi B. in haklı, makul sözleri karşısında tereddütsüz elele vererek beraberce bir müsamere vermeyi ve Yalovaya kadar bir seyahat tertip etmeyi düşünmüşlerdir.

### Harabeleri ziyaret

AYDIN, (Milliyet) — Aydın Halkevinin Sökede Priyen, Milet ve Didim harabelerine bir seyahat tertip ettiğini bildirmiştim.

Bergama harabelerini kazdıran âsârıatika mimarlarımızdan M. Brüno Mayer elyevm Akköy harabelerinde bulunmakta ve Akköy müzesini tamir ettirmektedir. Bu itibarla gidecek seyyahlar harabeler hakkında mütehassıs bir ağızdan gezdikleri harabeler hakkında tarihî malûmat ve tafsilât öğreneceklerdir.

### Nazillide elektrik

NAZİLLİ, (Milliyet) — Nazilli Belediye Meclisi önümüzdeki pazar günü fevkalâde toplantıya davet edilmiştir.

Bu toplantıda elektrik tesisatının müteahhitten devir ve teselüm muamelesi ve elektrik mübayaası için Ziraat Bankasından yapılacak istikraz için bankanın yaptığı mukabil teklif konuşulacaktır.

Nazilli Belediye azalarından bazılarının daha istifa edecekleri ve bu suretle Belediye meclisinin inhilâl ederek yeniden intihap yapılacağı hakkında burada bazı şayialar dönüyorsa da bu hususta malûmatına müracaat ettiğim salâhiyettar bir zat böyle bir şeyden haberi olmadığını ve buna ihtimal vermediğini söylemiştir.

### Taze üzüm

AYDIN, (Milliyet) — Dün pazara taze üzüm geldi. 15 ten 30 kuruşa kadar satıldı.

### Gireson Valisi yeni ilhak edilen kazalarda

ŞİBİNKARAHİSAR, (Milliyet) — Vali Salih Cemal Bey beraberinde Maarif, Emniyet, hususî muhasebe müdürlerile başmühendis, Halk Fırkası ve Halkevi ve Ticaret Odası ve Belediye reisleri ve erkânı olduğu halde yeni ilhak edilen kazaları teftiş için Giresondan hareket etmiştir. 45 kilometre gittikten sonra Kolakkaya denilen sayfiyeye varıldı. Bu güzel yaylanın doyulmaz manzarası ve şirin çamlıklarında bir müddet istirahat ten sonra yola devam edilerek ayni günün akşamı Ş. Karahisara gelinmiştir.

Muhtelif zamanlarda bir çok tarihî menkıbelere sahne olan Ş. Karahisar iki tarafını meşhur ve tarihî kalesine yaslamış havası bağ ve bahçeleri güzel iyi kasabalarımızdandır.

Büyük harpte halkı imha, ve ordumuzu arkadan vurmağa tasaddi ve şehri yakarak bu meşhur kaleye çekilen Ermeni komitecilerile bu kazanın cesur evlâtları canlabaşla çarpışmış, yurtlarını müdafaa ederek ordumuza kıymetli yardımlarda bulunmuş fedakâr insanlardır.

Ş. Karahisara muvasalat edilir edilmez Vali Salih Cemal Bey Halk Fırkası, Halkevi ve Belediye Reis ve azalarile görüşerek has bühallerde bulunmuştur. Gece Maarif Müdürü Rifat Necdet Bey tarafından Halkevinde "Türk inkılâbının psikolojisi,, mevzulu bir konferans verilmiştir.

Valimiz kazanın malî, iktısadî, ticarî, nafia, maarif ve içtimaî mu avenet vaziyetini yakından tetkik ve vilâyete yeni rabıtalarını tensik ve tanzimle meşgul olmuş, iktısadî inkişafı hakkında riyasetlerinde Gireson, Ş.Karahisar Ticaret Odaları ve Gireson Ş. Karahisar Belediye reislerile kaza Kaymakamı Ahmet Bey komisyon halinde içtima yaptılar. Bu içtimada kazanın bütün ihtiyaçları gözden geçirilmiştir.

Kaza halkı hayli emekler sarfederek vücuda getirdikleri hastahanelerinin lâğvedilişinden müteessirdirler. Halkın sıhhî ihtiyaçlarına mehmaemken cevap veren hastahanelerinin tekrar açılması ve yaşatılması için kâfi derecede tahsisat verilmesi ricasında bulundular.

### Dağda yangın

AYDIN, (Milliyet) — Dün sabah Paşa dağlarında yangın çıkmışsa da on dönüm kadar bir yer yanmış ve köylülerin ve yolda çalışan amelelerin gayretile fazla büyümesine meydan verilmiyerek söndürülmüştür.

### Bir otomobil uçuruma gitti

SÖKE, (Milliyet) — Perşembe günü saat on beşte bir tenezzüh otomobili beş kişilik bir aileyi alıp Kuşadasına götürmekte iken Kıranta yokuşunda direksiyondan çıkan anî bir arıza üzerine şoför otomobili zapta muvaffak olamamış ve uçuruma doğru yuvarlanmıştır. Devrilen otomobil parçalandı, yolcular da muhtelif yerlerinden hafif surette yaralandılar. Şoför muavininin hayatı tehlikededir.

### İzmir kordon tramvayı

İZMİR, 27 (Milliyet) — Kordon tramvayları elektrikle işletilinceye kadar muvakkaten Otoray işletilmesi etüt edilmektedir. Yarın akşam tecrübeler yapılacaktır.

### Köylerde evciler

GİRESUN, 28. A. A. — Halkevi gençlerinden ayrılan bir kol beraberlerinde doktor, ilâç ve kitap olduğu halde Bektaş mıntakası köylerine gittiler. Gençlerimizi köylülerle temas ederek fındık ziraati ve bakımı hakkında hasbihalde bulunacaklardır. Köylülerin hastalığını muayene ederek ilâçını vereceklerdir. Kitap dağıtacaklar ve köylülerin iktisadi, sihhî ve içtimai vaziyeti hakkında tetkikat yaptıktan sonra avdet edeceklerdir.

### Sökeden ihracat

SÖKE, (Milliyet) — Bu sene Yunan ve İtalyan adalarına pek çok hayvanat sevkedilmektedir.

Son üç ay zarfında Söke mıntakasından dör bini mütecaviz sığır ve koyun ve keçilerden de 10.000 hayvan sevk ve ihraç edilmiştir.

# Akşehirde talebe kamptan döndü

*Aakşehir ortamektep talebesi kampta*

AKŞEHİR, (Milliyet) — Bakalorya imtihanları 1 temmuzda hitama eren şehrimiz ortamektep talebeleri 2 temmuzda başladıkları kampı evvelki gün bitirmişlerdir.

Mektebin askerlik dersleri muallimi binbaşı Hulusi Bey talebelere muntazam surette askerî talim usullerini evvelce mektepte nazarî olarak göstermişti. Talebe kampta bu nazarî bilgisini amelî sahada tatbik ederek çok müfit neticeler almış, hakikî bir asker gibi sultan dağının tepelerine kadar muhtelif hareketlerle ilerliyerek taarruz, takip gibi talimler yapmış, bu suretle vatan müdafaasına hazır bir asker olarak yetiştirilmiştir.

Talebeler askerî derslerden imtihan edilmiş, hepsi de imtihanlarını muvaffakiyetle vermişlerdir.

# Feslikân bataklığı bahçe oldu

*Çankırı Valisi bataklığın kurutulmasına nezaret ederken*

ÇANKIRI, (Milliyet) — Geçen biri haberimle Ankara mıntakası Sıtma mücadele heyeti reisi Talât Beyin himmetlerile şehrimizin sıtmasına yegâne âmil teşkil eden Feslikân bataklığının kurutulması hakkında malûmat vermiştim.

Bugün bataklığın kurutulma ameliyatına başlanmıştır.

### Samsunlu bir gencin muvaffakıyeti

SAMSUN, (Milliyet) — Samsunun tanınmış ve sayılı tüccarından Altıkaçtı Zade Mustafa Beyin oğlu Vehpi Bey üç sene evvel Galatasaray lisesinden birincilikle mezun olmuş ve âlî tahsilini yapmak üzere Lozanda Yüksek Ulûmuticariye mektebine gitmişti. Şimdi büyük bir memnuniyetle öğreniyoruz ki Vehpi Bey İsviçrede doktorasını birincilikle vermiştir.

### Öldü zannedilen Hacı Süleyman Ef. bulundu

İZMİT, (Milliyet) — Hazır elbise satan Hacı Süleyman Ef. isminde ihtiyar bir adam Kurban Bayramından evvel mal getirmek için İstanbula gitmiş; aradan geçen günler zarfında gelmeyince ailesi endişe ederek zabıtaya haber vermiş, yapılan bütün araştırmalara rağmen Hacı Efendiyi bulmak mümkün olamayınca bir cinayete kurban gittiği zehabı hâsıl olmuştu. Hacı Süleyman Ef. öldü diye ailesi dinî merasimler yaptırmış, tanıdık, bildikler ruhuna fatinalar okumuştu.

Evvelki gün Hacı Süleyman Ef. birden bire ortaya çıkınca herkesin bir hayret ve merak içinde kalmıştır. Yaptığım tahkikata göre yetmiş yaşında ve az çok paralı olan Hacı Efendi İzmir, Aydın taraflarında habersiz bir yolculuğa çıkmış, parası tükenince buraya dönmüştür. Zabıta tahkikat yapmaktadır.

### Cumhuriyet bayramı hazırlıkları

TRABZUN, 28 . A. A. — Cümhuriyet bayramı kutlulama hazırlıkları için Belediye meclisi fevkalâde içtimalar yapmaya davet edilmiş valinin riyasetindeki komite yaptığı içtimada büyük bir program ihzarına başlamıştır.

### Eski paralar

Erzurumda Çaykara köprüsü civarında Köşke doğru temdit edilmekte olan yolun hafriyatı esnasında ameleler tarafından eski zamana ait bir avuç para bulunmuş ve bunları aralarında taksim etmişlerdir. Ameleden bazılarının bunları çarşıda beşer onar kuruş mukabilinde satmağa başlamaları üzerine keyfiyetten haberdar olan emniyet müdürlüğü tahkikat ve takibat yaptırarak paraları toplatmıştır.

### Trabzonda yağmur

TRABZON, 28. A. A. — İki gündenberi yağmur yağmış kuraklıktan bunalan mahsulât çok istifade etmiştir.

### İzmir avcılarının bayramı

İZMİR, 27 (Milliyet) — Şehrimiz Avcılar kulübü azası yarın Urlaya giderek senelik bayramlarını tesit edeceklerdir.

### Kaçakçı bir İngiliz

İZMİR, 27 (Milliyet) — İngiliz tebaasından Anud isminde bir şahsın üzerinde 3400 kaçak çakmak taşı bulundu ve müsadere edildi.

TOKAT, (Milliyet) — Orta mektep talebesi bu sene kışla bağlarına muallimlerile birlikte kampa gittilerdi. 15 gün kamp hayatından sonra döndüler. Resim kapta talim gören talebeyi ve muallimlerini göstermektedir.

# KADIN MODA EVİ

## Çocuklara önlük

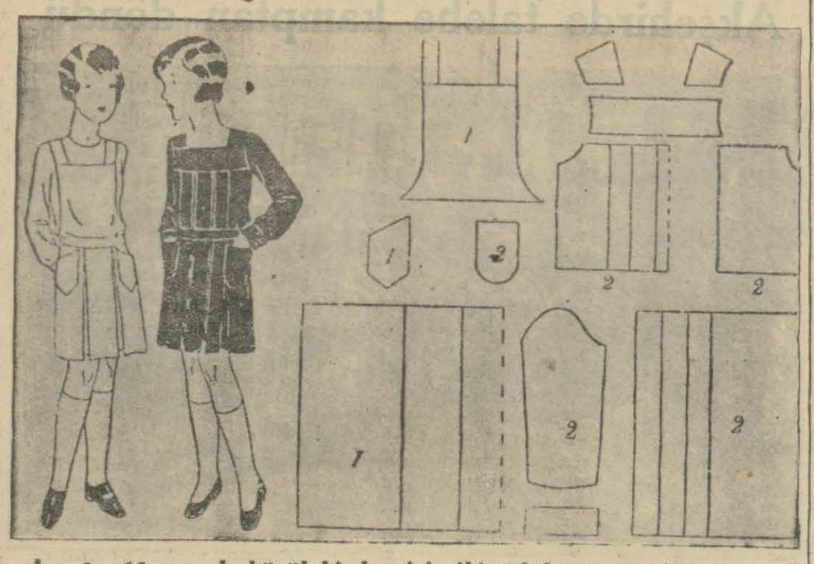

*İşte 6 – 10 yaşında küçük bir kız için iki önlük nümunesi:*

*Şekil (1) — Açık vichy mavisin den ev önlüğü. Buna bir metre kumaş gider. Kolsuzdur. Askıları ark ada birleşerek düğmelenir.*

*Şekil (2) — Mektep için bu önlü ğün siyah, kollu ve çok geniş bir şekilde olması elzemdir. Kuşak yuva rlak kırmalar bulunan parçaların üzerine sokulursa çocuğun kaybetm esi ihtimali kalmaz. Bu modelde cepler geniştir. Buna 2,50 metre at las lâzımdır.*

*5 Yaşından 7 yaşına kadar kızlar için bir patronla muhtelif rop modeli. Bu roplar tual, vual, müslin, p ike, ipekli olarak yapılabilir.*

*Solda yukarda omuz kenarları ve etek pliseli, aşağıda etek emprime kumaştan, korse kısmı da düz, orta da solda omuzlar çifte volanlı, onun yanında mansonlar balon tertibi ka barık, korsesi boyundan sağ ve sol kalçalara doğru bolero tertibi şerit li, beşinci modelin omuz kısmı orijinal bir şekildedir, sağda, yukarda volanla boyun asorti, son model kolsuzdur ve düz kumaştandır, yal nız başka renkte biyelenmiştir.*

KIR TEN.S PLAJ

## Şemsiye

Bugün hanımlarımızın elinden daima eksik etmedikleri şemsiyeyi Çinliler, kadim Mısırlılar ve Asuriler kullanırlardı. Fakat o zaman şemsiye yüksek mevkileri olan zevata münhasırdı. Sıcak memleketlerin güneşten vikaye için kullandıkları şemsiyeyi şimal memleketleri yağmura karşı kullanmışlardır. Avrupada şemsiye on altıncı asrın sonlarına doğru malûm olmuş ve ilk defa kadınlar kullanmıştır.

O zaman şemsiyeyi deriden, mumlu bezden, vernikli kâğıttan veya yağlandırılmış ipek kumaştan yaparlardı.

## Plâjda

Bu sene plâj kıyafetleri, mümkün olduğu kadar sade ve rahat olmakla beraber, son derece çeşitlidir. Tuval, jerse, pike, hattâ sun'î ipekten.. Şimdi mayonun üzerine koca bir caket, yelek veya bir bulero ilâve edenler de var. Bu suretle deniz kenarındaki gezintilerde sırtın çıplaklığını örtmek mümkün oluyor.

## Denizde banyo

Plâja geldiniz. Mayonuzu giydiniz. Deniz e gireceksiniz. Fakat her halde damlanız yok. Romatizmalı ve kardiyan değilsiniz. Sonra her halde yaşınız de pek ilerlemiş olmasın. Bilirsiniz ki, 60 yaşından yukarı olanların şiryanlarına deniz banyosu hiç te iyi gelmez. Çok sinirli de değilsiniz. Çünkü sizi kuvvetten düşürür ve sinirlerinizde fazla tenebbüh hasıl eder.

Denize gireceksiniz. Yeni uzviyetinize kuvvetli bir vaso - constriction vereceksiniz. Kaloriniz azim mikdarda azalacak, fakat banyo neticede müteakis bir realisyon "Vaso - dilatation,, hasıl olacak. Yani bidayette bütün ev'iye ve adaleniz sıkışacak, banyodan çıkınca da gevşiyecek. Vücudunuzda bir rahatlık duyacaksınız.

Yalnız suya ne pek erken, ne de pek geç, ne karnınız pek aç, ne pek tok girmeyiniz. Sabahleyin hava ılıksa on bir ile on iki arasında, yahut saat üçle beş arasında denize girmek daha iyidir.

Denizde canlı ve hareketli olmalısınız. Öyle suyun içine girip durmak ve oturmak olmaz. Yüzünüz, kollarınızı, ayaklarınızı oynatınız. Adalenin inkişafı ve kalp antrenemanı için yüzmek en iyi spordur. Fakat unutmayınız ki en iyi yüzücü bile denizin mahzurlarından salim de değildir.

Sonra sık sık denize girmek olmaz. Eğer çoğunuz iştihasını ve uykusunu kaybederse, huysuzlanırsa, siz de fazla sinirlendiğinizi hissederseniz, demek ki denize girmekte ifrata gidiyorsunuz.

Bilhassa deniz banyosu uzun sürmemeli. Çünkü vücudunuzu kuvvetlendireceği yerde yorar. En kısa süren banyolar en iyileridir. Vücudunuzda ilk serinlik ve titremeği hissettiniz mi, hemen çıkınız. İkinci bir titremeği beklemeğe lüzumu yok. Bu raşeler, yorulan uzviyetinizin bir nevi feryadı demektir. Ondan sonra reaksiyon başlar. Eğer kendinizi yorgun hissediyorsanız, derhal kurulanmak ve istirahate uzanmak lâzımdır. Eğer yorgunluk duymıyorsanız, biraz ısıtıcı egzersiz yapınız. Yürümek, koşmak, jimnastik, friksiyon gibi,

Bunlara dikkat ederseniz, deniz banyosu sizin için faydalı olur.

## Çocuklarda barsak rahatsızlığı

Çocuk ne kadar iyi bakılsa ve beslense de, o yaştaki çocuklar bir türlü bağırsak hastalıklarından kurtulamıyorlar. Fırtınalı havalar büyük sıcaklar çocukları bağırsak hastalıkalrına daha çobuk yol açarlar. Fakat vaktinde dikkat edilirse çocuk bu rahatsızlıktan daha çabuk kurtulur ve eski sıhhatini alır.

Çocuğun bilhassa mevadıgaitasına dikkat etmek lâzımdır. Eğe yeşil veya yeşilimtrak renk alırsa sütlü gıdayı hemen bırakmalıdır. Rahatsızlık geçinciye kadar şu

*Siyah tülden müteaddit volanlı bir tuvalet*

iki formülü kullanmak şayanı tavsiyedir:

Su (bir litre), patates (65 gram) havuç (65 gram), şalgam (25 gram), fasulya ve bezelye (25 gram).

Yahut:

Bir yemek kaşığı buğday (30 gra), mısırdarısı (30 gram), kuru fasulya (30 gram), kuru bezelye (30 gram), mercimek (30 gram).

Her iki formül için ihzarat avnidir. Yavaş yavaş ateşte, bütün bunları üç saat kaynatmalı ve sonra süzmelidir. Geriye 400 gram kadar beyazımtrak bir mayi kalır. Bunu bir litreye çıkarmak için, iyice kaynamış su ilâve edilir ve bu suya 5 gram kadar tuz atılır. 100 gram için bir kahve kaşığı pirinç unu da ilâve edilir ve heyetiumumiyesi bir çeyrek saat kadar daha pişirilir.

Yalnız bu suyu yirmi dört saatten sonra kullanmak doğru değildir. Sonra bu suyu bir cam veya porselen kapta muhafaza etmelidir. Güveçlerin sarı sırı çocuk için iyi değildir. Çünkü bu sırın esasında kurşun vardır. Tencereler de elde edilen suyun ta'mını kaçırır.

80 ilâ 100 gram kadar bu suyu kaynatmıyarak ısıtır ve her üç saatte bir emzikle çocuğa verirsiniz.

Maamafih bu sebze suları besleyici değildir. Sadece bağırsak rahatsızlığı geçinciye kadar verilecek gıda kabul edilmelidir. Sonra bu teğaddiye usulüne uzun müddet devam etmek te iyi değildir. Normal gıdaya başlamak için ancak doktorun fikrini sormalıdır.

Memede beslenen çocuklarda bağırsak hastalıkları daha azdır. Ve onlar rahatsızlığa ouğrasalar da daha çabuk iyi olurlar.

## Kadının kıymeti

Alman istatistikçileri işlerini güçlerini bırakarak bu nazik meseleyi halletmeğe kalkışmışlar. Bir kadına kıymet biçmek için onun güzelliğini, cazibesini, gençliğini, sıhhatini, muhtemel istikbalini, hülâsa terazinin kefesinde ağır tutacak her cihetini gözönüne almışlar. O suretledir ki eğer bir kadını satın almak lâzımgelse, kadın on beş yaşında iken en pahalı yaşında bulunuyormuş. Hesaplara göre bu yaşta kızın fiati 250.000 frank imiş. Otuz yaşında bu fiat 230.000 franka düşmektedir. Elli yaşında ise 175.000 frank .

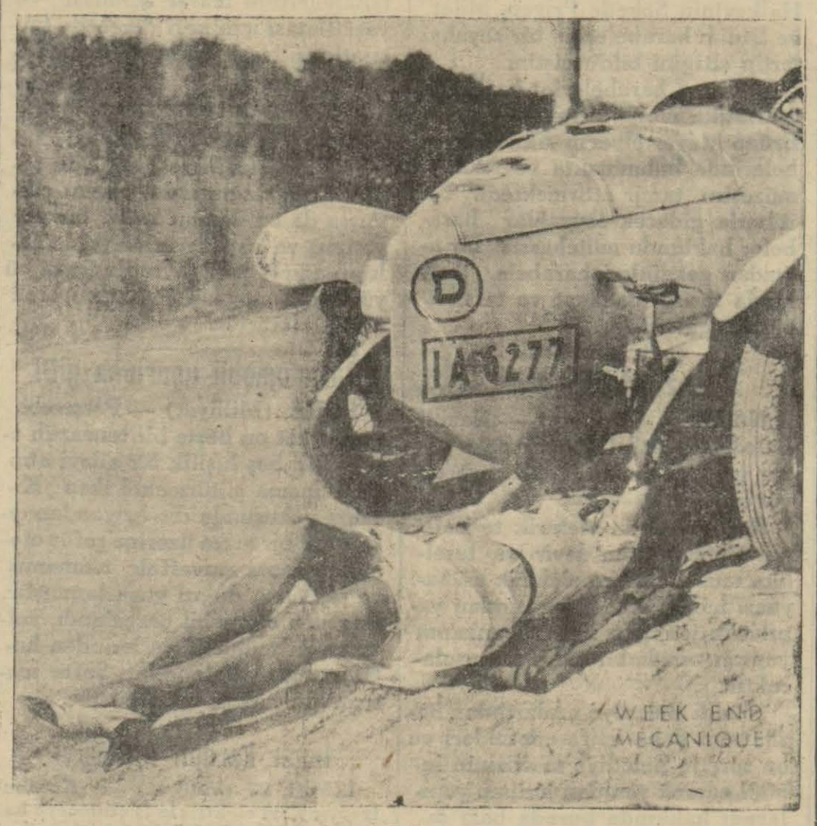


SON

## Lido da yüzme yarışları

(Başı 1 inci sahifede)

1 — Orhan G. S.) 1.33.2-10.
2 — Niko (B.) 1.41
3 — Garbis (F. B.) 1.41 4-10
200 m. serbest hanımlar.
1— Leyla Hanım 3.51 4-10.
200 m. serbest erkekler:
1 — Saffan - Orhan (B.) (G. S.) 2.53
2 — Halil G. S. 2.53 1-10
400 m. Serbest hanımlar
2 — Nihat H. (B) 9.05
1 — Leyla H. (F.B.) 8,05 4-10
1500 m.
1 — Lili (B) 28-27
2 — Ömer (F.B.) 28,33. 8-10
Kule atlama
1 — Sahir Deniz lisesi 46.44
2 — Ahmet G. S. 36.32
3 — Hiristo F. B. 29.98
Tramplen atlaması
1 — Ahmet G.S. 52,84
2 — Suat G.S. 46.60
3 — Talat F. B. 38,72
4 — Hiristo (F. B.) 38.40
5 — Sabri Deniz lisesi 32,60 .
6 — Halil Nuri (Vefa) 24.48.

Hanımlardan Nihat H. mıntaka birinciliğine ayrılmıştır. Mıntaka birinciliğine ayrılnaların kategorileri ve isimleri de şudur:

100 m. serbest
Orhan (G. S.)
Şaffan (B.)
Ömer (F. B.)
Suat (G. S.)
Fuat (F B.)
Ali (Deniz L.)
200 m. serbest
Saffan (B)
Orhan (G. S.)
Fuat (F.B.)
Agâh (B.)
Ihsan (B.)
Kemal (G. S.)
400 m. serbest.
Mehti G. S.
Lili (B)
Kemal G. S.
Talât (G.S.)
Toma (B)
Süleyman (B)
1500 m. serbest
Lili (B)
Ömer (F. B.)
Talât (G. S.)
Toma (G. S.)
Nihal (G. S.)
Hakkı (B)
300 m. kurbağlama..
Yasef (G. S.)
Saffan (B)
Naili (G. S.)
Adnan (B)
Hıraç (F.B.)
İlhan (G.S.)
100 m. Sırtüstü
Orhan (G.S.)
Niko (B)
Garbis (F.B.)
Naili (G.S.)
Hasan (B)

* * *

## Yüzme Müsabakamız

### Kulüpleri davet ediyoruz

Bu sene yüzme müsabakaları mu dından çok geç başladı. Bu iş hakkı da noktai nazarımızı evvelce yazmı tık. İlân edilmiş ve birinci yarışı ya pılmış olan bir programı değiştirme ğe imkân olmadığından İstanbul yü cülerinin Türkiye birinciliğinde ta enform bir vaziyette oabilmelerini te min edebilmek maksadile, 13 ağu tos pazar günü bir yüzme müsabaka sı tertip etmeği muvafık bu.duk

Bu yarış hem yüzücülerimizin Tür kiye birinciliğinden beş gün evvel n halde olduklarını gösterecek ve he de Türkiye birinciliği için sıkı bir ar treneman olacaktır. Yarışlarımız; 1 Ağustosta yapılacak olan Türkiye b rinciliğinin kategorilerini olacak v aşağı yukarı ayni hakemlerin idare altında bulunacaktır.

Bunu temin edebilmek için Türki ye denizcilik federasyonuna resmen müracaat ettik ve yarışlarımızın ya pılacağı Moda havuzunun nizami d lup olmadığının bize bildirilmesin istedik. Federasyon bu işle yarın me gul olacaktır. Bizim kanaatimize gö re Moda havuzu şekli nizamisindedir Ancak, en zayif bir ihtimal ile bile olsa gayrinizamî olduğu söylenirse; bu eksik liğin önüne geçilecektir.

Bu sene su sporlarının yüzme şu besi ile takım halinde meşgul olabi len beş klübümüz vardır: Galatasa ray - Beykoz - Fenerbahçe - Deniz Li sesi ve İ. S. K.

Bu beş kulübü müsabakalarımıza girmeleri için davet ediyoruz. Yarış larımız takım müsabakası şeklinde olacak ve su topu ile atlamalar da puvana dahil bulunacaktır. Mükâfatlara gelince: En fazla puvan almış o lan kulübe bir kupa ve yarışlarda da birinciliği ve ikinciliği kazanan genç lere de teşvik mahiyetinde olmak üzere bir madalya verilecektir.

Yarışlar nizamnamede musarrah kategoriler üzerinden yapılacak ve federasyonun tesbit ettiği hakemler tarafından da idare edilecektir.

Program ve tafsilâtı ayrıca yazacağız.

## Yeni sene şekeri Piyasada

(Başı 1 inci sahifede)

fabrikası 16,000 ton şeker istihsal etmiş ti. Bu şekerler Haziran iptidalarına kadar Istanbul piyasasında şeker fiatinin müstekar kalmasına hizmet etmiş ve bu müddet zarfında piyasa aslâ bir şeker meselesi karşısında kalmamıştır. Alpullunu stoku bittikten sonradır ki, oktruva yerine kaim olan yüzde 10 gümrük resmi zammı da ileri sürülerek piyasada şeker ihtikârı baş göstermiş bulunuyor.

Hatırlardadır ki Alpullu, elindeki stokun pek az bir kısmını şeker piyasasında nazımlık tesirini yapmağa tahsis etmek istemişti. Alpullunun bu tedbiri o zaman maatteessüf yanlış telâkki edilerek mahkemelere intikal etti. Vakıa neticede şirket mucibi mes'uliyet bir harekette bulunmadığı anlaşılmış ve mesele bu suretle kapanmış ise de bu sene şirket ayni tedbire müracaat etmekten çekinmeğe mecbur bıraktığı anlaşılıyor. Bu tedbiri anlayınca da nazımlık tesirinden azade kalan şeker piyasası istikrarını kaybetmiş ve fiatlerin gayri tabii bir surette yükselmesine mani olunamamıştır.

---

**Milliyet'in romanı: 1**

# AC I PATLICAN

*Yazan:* G. de la FOUCHARDIERE *Tercüme:* Kâmran Şerif

## FASIL I

### Tezgâh başında...

— Bunun tecrübesini vaktile İspartalılar yapmışlar.. Siz çocuksunuz, hatırlamazsınız.. Ben bunu bizim Eugène'nin ders kitabında okudum. Ondan da anlayın ki sözümde hilâf yoktur.. Ispartalılar burunları aktığı zaman burunlarını parmaklarile silerlermiş, susadıkları zaman da su içerlermiş.. Peki, hani nerede o Ispartalılar?.. Yerlerinde yeller esiyor değil mi?.. Neden?. Vücutlarına kuvvet verecek bir şey içmezlerdi de ondan.. Ama bak öteki Yunanlılar hâlâ duruyorlar.. Bizim eski Gaule ahalisi de öyle değil mi?.. Onlar da "Hygromel,, içerlermiş, , cerboise içerlermiş, daha buna benzer ne içkiler içerlermiş.. Bütün bunları Eugène'nin tarih kitabı yazıyor.. Hem fotoğrafları da var.. Eczahanlerede görmez misiniz?.. Ölü doğmuş çocukları, solucanları, meyvaları hep ispirto içinde saklarlar. Ben bunları bildikten sonra artık doktorlardan maval dinler miyim ya!...

Bicard nam diger Bouif iddiasını ispat için meyhaneciye bir tek daha ısmarladı.. Bridaine sokağındaki meyhanenin sahibi kendi kanaatine muhalu içkiler sayesinde herifler hâlâ turp gibi yaşıyorlar.. Bizim eski Gaule ahalisi de öyle değil mi?.. Onlar da "Hygromel,, içerlermiş, , cerboise içerlermiş, daha buna benzer ne içkiler içerlermiş.. Bütün bunları Eugène'nin tarih kitabı yazıyor.. Hem fotoğrafları da var.. Eczahanlerede görmez misiniz?.. Ölü doğmuş çocukları, solucanları, meyvaları hep ispirto içinde saklarlar. Ben bunları bildikten sonra artık doktorlardan maval dinler miyim ya!...

Bicard nam diger Bouif iddiasını ispat için meyhaneciye bir tek daha ısmarladı.. Bridaine sokağındaki meyhanenin sahibi kendi kanaatine muhakkaktı.

Bouif'in kayını Aouguste te tezgâh başında idi. Auguste'ün kilisede ıskatçılığa muadil bir vazifesi vardı. Fakat Bicard birlikte içki içecekleri zaman kayınbiraderinin elbiseiresmiyesini giymiş bulunmasına tahammül edemezdi (1); tezgâh başında sivil elbise mecburi idi.

Onun için Auguste kerahet vakti tezgâh başına, gayet nazar - firip yeşilimsi bir kostümle gelirdi.

Ahvaliâleme vâkıf olmıyan bir çok kimselerin Tom Nokett diye tanıdıkları Honoré Gradouille de orada idi. Tom Nokett yarış beygirlerini Talim ettiren bir adamın yanında seyis olduğunu söylerdi. Onun için akşamları Bridaine sokağındaki meyhaneye gelip müşterilere hangi beygirlerin yarışta kazanacakları hakkın da meyhane müşterilerine malûmat verirdi.

Tom Nokett'le meyhaneci konuşuyorlar.

mekten ihtiraz ederdi; zira Ispartalılar zamanında olsaydı, içki yerine kadehle su satmak suretile para yapamıyacağı muhakkaktı.

âdeti değildir... Meyhaneci at koşularına dair tutulan bahislerden hisse alır... Bu suretle müşterilerden başka herkesin işi aynadır. Zaten müşteri'lerin ârapta mahalleri yoktur ki... Koşulara dair bahis tutuşmak olmasa bile onlar ne yapıp yaparak para kaybetmenin bir kolayını bulurlar!

Honoire Gradoville o akşam olduğu gibi kafadrları arasında bulunacaksa fazla olarak bacaklarına dolak sarar, ve buna mukabil İngiliz şivesile konuşmaktan sarfınazar eder.

Bouif içtiği içkinin tesirile sertleşip dikleşen bıyıklarını sildi (bıyıkları içkinin yolu üstünde bulundukları için ister istemez ıslanıyorlardı) Bir takım kimseler bıyıklarını mütemadiyen kozmatik kullanmak suretile dikleştirdikleri gibi onun bıyıklarını da içki dikleştiriyordu.

Bovif nutkuna devam etti:

— Amerikalılar bu zamanın İspartalılarıdır. Harp içinde ben Amerikalıları tanıdım. Adam akıllı içki içiyorlardı. Fakat içkiyi bırakıp kendilerini suya vereliden beri onlar da çok bozuldular. Barbar, aşağılık bir millet yüzünden kalkacaklar amma ne yazık ki ben göremiyeceğim.. Diyorlar ki gûya Amerikayı Çinliler istilâ edecekmiş. Benim buna hiç aklım kesmiyor.. Onlar da habire çay içiyorlar... Çay da başka bir belâdır.... Çinlilerin yüzlerine baksanıza... Çay içmekten suratları limon gibi sapsarı olmuş... Heriflerin gözlerini açmağa bile mecalleri kalmamış..

Etnoğrafya ilmine temas eden bu izahat meyhanecinin çok keyfine gitti. O da bir misalle bahse kuvvet vermek istedi.

— "Amerikan Barı" Montmartre den diye bir takım yerler var... Hiç onlardan birine girdiniz mi?

— Yoooo...

— Ha, sakın girmeyiniz! Sözüm ona garson olacak... Bir takım beyaz gömlekli, hasta bakıcı kıyafetli herifler önünüze bir kadeh "camonille" getirirler. Bir de onu içmek için saman çöpü verirler. Tam altı frangınızı alırlar!

Bu sözlerin müşteriler üzerinde yaptığı tesir, Bridaine sokağı meyhanecisini mümkün bir rekabet ihtimaline

Fakat Auguste de bahşe karışmak istedi.

— Bugün bir kadın müşterimiz vardı...

Bicard muahezekâr bir tavırla:

— Augusete!... dedi. Ben sana burada müşterilerinden bahsetme diye bin defa tenbih etmedim mi?. Burada ölüleri mi dinleyeceğiz?.. Müşterilerin oldukları yerlerde rahat rahat yatsınlar. Alemin ölüsünden bana ne?...

Meyhaneci bu fikri de tasvip etti. Auguste'ün müşterileri artık rakı içemiyecekleri için kendi müşterisi olamazlardı.

Fakat Auguste'ün tatlı bir inatçılığı vardı. Onun için sözüne devam etti:

— Bahsettiğim müşteri tam yüz yüz yirmi kilo idi!

Bunun üzerine Bouif mırıldandı:

— İşte ben de zaten bundan korkuyordum ya... Bu oğlan müşterilerinin

*(Devamı var)*

*(1) Kiliselerde ölü işlerile uğraşan memurların üniformaları gözünüzün*

# İstanbul ve Trakya Şeker Fabrikaları Türk Anonim Şirketinden:

**Fabrikamızda çıkarılmağa başlanan yeni sene mahsulü toz ve kesme şekerler 29 Temmuz tarihinden itibaren bin kilodan az olmamak üzere her isteyene satılmaktadır. Fiatlarımız eskisi gibidir. Yani İstanbul'da Sirkeci istasyonunda veya depolarımızda araba veya kayıkta teslim çuvalda Kristal Toz Şekerin Kilosu 36,75 Sandıkta Küp Şekerin Kilosu 39,50 Kuruştur.**

**Ancak en az beş vagon şekeri birden alanlara vagon başına beş lira indirilir. İstanbul haricindeki yerlerden yapılacak siparişler bedelin yüzde yirmisi peşin ve üst tarafı hamule senedi mukabilinde ödenmek üzere derhal gönderilir. Depodan itibaren bütün masraflar ve mes'uliyet müşteriye aittir. Gönderilecek mal şirket tarafından müşteri hesabına sigorta ettirilir. Sipariş bedelinin tamamını gönderenler için sigorta ihtiyarî olduğu gibi en az beş vagon sipariş ederek bedelinin temamını peşin ödeyenler vagon başına beş lira tenzilâttan istifade ederler.**

**Adres: İstanbul'da Bahçekapıda Dördüncü Vakıf Han. No. 40-30 Telgraf adresi: İstanbul, Şeker Telefon No. 24470.**

# Sıhhat ve içtimaî Muavenet Vekâletinden:

Ankara Nümune hastanesi yeni paviyonunun Yemek, Okuma ve Konferans salonları ve Ecza ve Elbise depoları ile Umumî mahallere ait Masa, Sandalya, Yazıhane ve saire gibi sabit ve müteharrik mefruşat ve tesisatının yaptırılması ve icabedenlerin yerlerine konulması pazarlıkla yapılacak münakasa neticesinde talibine (5 Ağustos cumartesi günü) saat on beşte Ankarada Vekâlet binasında mahsus komisyonunda ihale olunacaktır. Taliplerin şartname ve listelerini görmek veya (şartnameler beş lira mukabilinde verilir) ve yapılacak sabit tesisatın mahallerini tetkik ederek ona göre hazırlanmak üzere ihaleden bir kaç gün evvel Vekâlette İçtimai Muavenet Umum Müdürlüğüne müracaat eylemeleri ve pazarlığa girecek olanların :

1 — Bu gibi Ahşap malzeme ve Mefruşat işlerile uğraşan bir Fabrika veya atelye veya Müessese sahibi olduklarına dair (İsim ve açık adresli) resmî vesika,

2 — Lââkal 40 bin liralık ahşap malzeme ve mefruşat teahhüdünü matluba muvafık ve tam zamanında yaptığına dair vesika, bu vesikada iş yapılan müessesenin ismi ve teahhüdün hangi sene yapıldığı yazılmalıdır. (Resmî ve nim resmî müessesat vesaiki müreccahtır).

3 — En aşağı 60 bin liralık kudreti maliye vesaiki,

4 — Resim ve projelerile birlikte ve ilk pazarlık tutarının yüzde 7,5 nisbetinde teminat akçası ile birlikte vakti muayyeninde ihale komisyonunda hazır bulunmaları ilân olunur. (3653)

Muhtelif renkte **Lâke Karyolalar**
Ve Çelik Somyalar
Sirkeci Ebüssuut caddesinde
**Karyola ve Madenî Eşya Fabrikasının**
Kesme ve kemerli Amerikan ve İngiliz sistemi yay ve çelik somyalı büyük ve çocuk karyolaları vesair demir sıhhî mobilyaların satış yerleri.
**Slânik Bonmarşesı Yerli Mallar Pazarı ve Fabrika** [4622]
4045

**Ankara Yüksek Ziraat Enstitüsü**

# Ziraat ve Baytar Fakültelerile Yüksek Orman Mektebi

**Kayıt ve kabul şartları**

1933 ders senesi için Ankara (Yüksek Ziraat Enstitüsü) Ziraat ve Ziraat sanatları Fakültesine 5 kız ve 45 erkek olmak üzere (50), Baytar Fakültesine Kız ve Erkek (50), Yüksek Orman Mektebine (30) talebe alınacaktır. Müessese leylî ve meccanîdir.

**Kabul şartları şunlardır:**

1 — Türkiye Cümhuriyeti tabasından olmak
2 — Lise bakaloryasını vermiş bulunmak
3 — Yaşı 17 den aşağı olmamak
4 — Bu mesleklerin icap ettirdiği bedenî kabiliyete malik ve hastalıklardan salim olmak, (tam teşekküllü hastahane sıhhat Hey'eti raporile tevsik olunur).
5 — Tahsil leylî ve meccanî olduğundan staj veya tahsil devresinin ortasında (arız olacak mazeretler dolayısile tahsillerine devam etmek imkânını kayb etmiş olanlar müstesna olmak üzere) staj veya mektebi terkedenlerin veya cezaen çıkarılanların hükûmet tarafından kendilerine yapılan masrafı tazmin edeceklerine dair Noterlikten musaddak kefaletname vermek (Müessesece verilecek nümuneye tevfikan).
6 — Mahalle ihtiyar Heyetinden veya polis merkezinden hüsnühal mazbatası ile 4 kıt'a fotoğraf vermektir.
7 — Taliplerin miktarı kadroyu tecavüz edince şahadetname dereceleri ve müracaat tarihleri sırasile kabul muamelesi yapılacaktır.
8 — Ziraat Fakültesine girecekler evvelâ 1 sene Gazi Orman çiftliğinde talebe namzedi sıfatile staja tabi tutulurlar. Talebe stajda bulunduğu müddetçe yemek ve elbise bedeli olarak kendilerine ayda 40.— lira ücret verilir. Bu ücretten hiç bir tevkifat yapılmaz.

Bu şartları haiz olup Ankara (Yüksek Ziraat Enstitüsü) Ziraat Baytar Fakültelerine ve Yüksek Orman Mektebine girmek istiyenlerin 31 Eylûl 933 tarihine kadar yukardaki şartları gösterir vesikalarını bir istidaya raptederek doğruca Ankara Yüksek Ziraat Enstitüsü Rektörlüğüne müracaat etmeleri. İstanbul'da: Selimiyede Baytar ve Büyükderede Orman Mektebi Rektörlüklerine dahi müracaat olunabilir.

Daha fazla malûmat almak istiyenlere müracaatları takdirinde Prospektüsler gönderilir. (3024) 4154

4031

**Deniz Yolları İşletmesi ACENTALARI :**
Karaköy - Köprübaşı Tel. 42362
Sirkeci Mühürdar zade han
Telefon: 22740

İstanbul - Mersin ve İstanbul - Mudanya hatlarında çalışan gemilerimizin kahve ocakları 1 Ağustos 933 tarihinden 1 Kânunusani 934 tarihine kadar beş ay müddetle ve müzayede ile kiraya verilecektir. Müzayede 31 Temmuz 933 pazartesi günü saat on beşte Deniz Yolları İşletmesi Müdürlüğü Levazım Şefliğinde yapılacaktır.

Depozito akçası, İstanbul - Mersin hattı için maktuan Yüz Elli lira ve İstanbul - Mudanya hattı için Elli liradır.

Şartnamesini görmek isteyenler her gün sabahtan akşama kadar Deniz Yolları İşletmesi Levazım Şefliğine müracaatla görebilirler. (3647)

Darüşşafaka Lisesi Müdürlüğünden :

Mektebin bir senelik ihtiyacı olan ve mecmuunun tutarı 10 bin liraya baliğ olan mütenevvi erzak kapalı zarf usulile alınacağından taliplerin şartnamelerini görmek üzere her gün ve münakasaya iştirâk etmek üzere 3 Ağustos 933 perşembe günü saat 14 te Nuruosmaniyede Cemiyeti tedrisiye merkezine müracaatları. (3231) 4387

**Devredilecek ihtira beratı**

« İştial mekanizmalarına mahsus emniyet tertibatı" hakkındaki ihtira için istihsal edilmiş olan 1 Temmuz 1929 tarih ve 1142 numaralı ihtira beratı üzerindeki hukuk bu kere başkasına devir veya icara verileceğinden bu bapta fazla malûmat edinmek isteyen zevatın İstanbul'da Bahçekapuda Taş Hanında 43-48 numaralarda vekili H. W. Stock efendiye müracaat etmeleri ilân olunur. (5817) 4766

## 3 üncü Kolordu ilânları

Manisa Askerî SA. AL. KOM. dan :

Manisadaki kıt'at ihtiyacı için 24.265 kilo Şeker kapalı zarfla münakasaya konmuştur. İhalesi 7 Ağustos 933 pazartesi günü saat 15 tedir. İsteklilerin şartnameyi görmek üzere her gün ve münakasaya girmek için o gün ve vaktinden evvel teklif ve teminat mektuplariyle Manisada Askerî SA. AL. KOM. nuna müracaatları. (3184) (3429) 4572

* * *

Niğde Askerî SA. AL. KOM. dan :

Niğdedeki kıt'at için 700,000 kilo odun kapalı zarfla münakasaya konmuştur. İhalesi 10 Ağustos 933 pazartesi günü saat 9 dadır. İsteklilerin şartnameyi görmek üzere her gün ve münakasaya girme kiçin o gün ve vaktinden evvel teklif ve teminat mektuplariyle Niğdede Askerî SA. AL. KOM. nuna müracaatları. (3189) (3433) 4576

* * *

Kol Ordu ve birinci Fırka kıt'aları ihtiyacı için 728 Ton Kok kömürü kapalı zarfla münakasaya konmuştur. İhalesi 14 Ağustos 933 pazartesi günü saat 11,30 dadır. İsteklilerin şartnameyi görmek üzere her gün ve münakasaya girmek için o gün ve vaktinden evvel teklif ve teminat mektuplarile Fındıklıda üçüncü kol Ordu Satın alma komisyonuna müracatları. (268) (3525) 4674

* * *

Haydar paşa ve Gümüş suyu hastaneleri ve birinci fırka ihtiyacı için 318 Ton Kriple maden kömürü kapalı zarfla münakasaya konmuştur. İhalesi 14 Ağustos 933 pazartesi günü saat 11 dedir. İsteklilerin şartnameyi görmek üzere her gün ve münakasaya girmek için o gün ve vaktinden evvel teklif ve teminat mektuplarile Fındıklıda üçüncü kol ordu Satınalma komisyonuna gelmeleri. (269) (3528) 4675

* * *

Gümüş suyu ve Haydarpaşa Hastahaneleri ihtiyacı için 745 Ton lave marin kömürü kapalı zarfla münakasaya konmuştur. İhalesi 14 Ağustos 933 pazartesi günü saat 10,30 dadır. İsteklilerin şartnameyi görmek üzere her gün ve münakasaya iştirak için o gün ve vaktinden evvel teklif ve teminat mektuplarile birlikte Fındıklıda 3. K. ordu satın alma KOM. nuna gelmeleri. (270) (3529) 4676

* * *

Haydar paşa Hastahanesi ihtiyacı için müteahhidi namına 26-7-933 te pazarlığı yapılan 12406 kilo yoğurda verilen fiat pahalı görüldüğünden pazarlıkla ihalesi 30 Temmuz 933 pazar günü saat 11 e bırakılmıştır. İsteklilerin şartnameyi görmek üzere her gün ve pazarlığa girmek için o gün ve vaktinden evvel Fındıklıda 3 üncü Kol Ordu Satın Alma Komisyonuna gelmeleri. (274) (3621) 4778

* * *

Çorluda Askerî SA. AL. KOM. dan :

Fırkanın Tekirdağı kıt'atı için dört parça halindeki odunna teklif edilen fiat pahalı görülerek pazarlığa konmuştur. İhalesi 1 Ağustos 933 salı günü saat 16 dadır. İsteklilerin şartnameyi görmek veya almak üzere her gün ve pazarlığa iştirâk için o gün ve vaktinden evvel Çorlu'da Askeri SA. AL. KOM. nuna müracaatları. (3210) (3654)

* * *

Çorluda Askerî SA. AL. KOM. dan :

Fırkanın Çorlu kıt'atı için 110,000 kilo arpa ve 110,000 kilo yulaf ve Tekirdağı kıt'atının 60,000 kilo arpalarına teklif edilen fiat pahalı görüldüğünden pazarlığa konmuştur. İhalesi 1 Ağustos 933 salı günü saat 15 te yapılacaktır. İsteklilerin şartnamesini görmek veya almak için her gün ve pazarlığa girmek için o gün ve vaktinden evvel teminatlarile birlikte Çorluda Askerî SA. AL. KOM. nuna müracaatları. (3212) (3532)

* * *

İsparta Askerî Satın Alma Komisyonundan :

İspartadaki kıt'at ihtiyacı için 77,922 kilo sığır eti kapalı zarfla münakasaya konmuştur. İhalesi 22 ağustos 933 salı günü saat 15 tedir. İsteklilerin şartnameyi ögrmek üzere her gün ve münakasaya girmek için o gün ve vaktinden evvel teklif ve 1046 liralık teminat mektuplarile İspartada Askerî SA. AL. KOM. nuna müracaatları. (2202) (3537)

# Gedikpaşa'da Jandarma Satınalma Komisyonundan:

18 Kalem Revir Eşyasınının kapalı zarf münakasası 8 Ağustos 933 salı günü saat 10 da yapılacağından İsteklilerin şartnameyi görmek üzere her gün ve münakasaya girmek için teklifname ve teminatı evveliye makbuzlarile beraber mezkûr gün ün muayyen saatinde komisyonumuza müracaatları. (3420) 4590

Ankara Milliyet Postası

# Taze meyve ve sebze

## Vapurlarımız mahsulümüzü Avrupanın her limanına götürecek kabiliyettedir

Dünya hekimlerinin dediğine bakılırsa insanlar için meyva ve sebzenin değeri çok yüksektir. Dört yüz milyon insanlı Avrupanın yaşamak için bu yiyeceklere olan ihtiyacı her diyar insanlarının üstündedir.

İklimi itibarile cenup ve kısmen orta parçaları çıkarılacak olursa Avrupa kıtası sakinlerinin meyva ve sebze istekleri, yalnız o kıtadan asla elde edilemez. İkliminin her şey yetiştirmeğe elverişli olmayışı, arazinin darlığı ve saire gibi sebepler, bu kıta insanlarının meyva ve sebzelerini dışarıdan getirmelerini zorlamaktadır.

Bulgaristanın sabık Ziraat Vekili ile iki sene evvel çiftlikte görüşmüştüm. Kendi nazırlığı zamanında Almanyaya, Şimalî Avrupaya önce birkaç vagon domates göndermiş, o kadar rağbet görmüş, o kadar istiyenleri çok olmuş ki memlekette sırf bu işle uğraşmak için bir büro vücude getirilmiş, ikinci sene yalnız Almanyaya sekiz yüz vagon domates gönderilmiş, üçüncü sene kendisi nezaretten çekilmiş, amma kendinin getirdiği Bulgaristanın altın anahtarı, adını taşıyan ziraat müsteşarı, bu hayırlı işi bırakmamış, daha ileri götürmüş. Harice gönderilen domates vagonlarının sayısını bin iki yüze çıkarmış.

Hafız Ali üzümlerini, hattâ İtalya pazarlarında rakipsiz satmağa muvaffak olmuş!

Avusturya, Çekoslovakya, Almanya pazarları, yazın Bulgaristandan gönderilen domatesler, erikler, Hafız Ali üzümleri ve diğer meyvalarla dolmuş ve bu yüzden memlekete bir haylı para girmiş imiş!

Bulgaristan bizim batı vilâyetlerimizden birkaçı kadardır ve iklimi de değişikli değildir, mahsulü de çeşitli değildir. Binaenaleyh, geniş, çeşitli iklimlerden vücut bulan güzel yurdumuzda yetiştirmekte olduğumuz eşi bulunmıyan, sebze ve meyvalarımızı yalnız kuru olarak değil, taze ve turfanda olarak ta Avrupanın her yerine gönderebilecek bir varlıktayız.

Yetişir ki bu bir iş olarak tanılsın ve gene yetişir ki bu işi anlıyan insanlar bunu bir emel ve gaye edinsin!

Devletin elinde muvaffakıyetle işlemekte olduğunu sevinçle gördüğümüz millî vapurlarımız, millî mahsulümüzü, Avrupanın her limanına götürebilecek kuvvet ve kabiliyettedir. Bu işin yurttaşları sevindirebilmesi için her yeni işte olduğu gibi hükûmetin önayak olması bu işin güzel tanzimi noktasından mutlak lâzımdır. Bir defa bu taze meyva ve sebze gönderme çığırı açıldıktan sonra yurttaş, yurt verimini istenilen güzellikte ve çoklukta dışarıya gönderecek, Avrupada satabilecek yaratılıştadır. .Taze meyva ve sebze işinin yurdum için tükenmez ve eşsiz gelir kaynakları olacağına inandığım için vakit geçmeden bu işin organize edilmesi hususunda İktısat Vekâletimizle, ihracatla uğraşan resmî ve hususî iş evlerimizin bilhassa nazarı dikkatlerine koymağı bir vazife bilirim.

*Kastamonu Mebusu*
*TAHSİN*

*Evedik'te horozlar değiştiriliyor*

# Cins horoz dağıtıldı

## Halkevi köycülük şubesi Ankara civarında köylülere yardıma başladı

Ankara Halkevi köycüler şubesi, Ankara muhitinde eyi tavuk yetiştirmek için köylere yardıma başlamıştır.

Köylere, yerlilerle değişmek suretiyle cins horoslar vermektedir. Bu yardım şimdilik mahdut olmakla beraber büyük bir alâka uyandırmıştır.

Köycülük şubesinden üç zattan mürekkep bir komisyon Ankaradan hareket ederek şimalî garbi istikametindeki bazı köy, ve çiftliklere gitmişler ve buralardaki yerli horosları Legorn horoslariyle değişmişlerdir. Bu heyet önce Evedik Ankaranın en yeşil köylerinden biridir. Heyet köye varınca köylüler etrafını sarmış, horoslarını getirmeğe başlamışlardır. Burada horos değiştirme işi çabuk olmuştur. Köydeki tavuk mikdarı da nazarı dikkate alınarak on tavuğa bir horos yetecek surette mikdar da fazlalaştırılmıştır. Köye yakın olan çiftliğin horosları da değiştirildikten sonra heyet Yuva köyüne gitmiştir.

*ıva köyünde*

Yuva, Ankaraya on sekiz kilometre mesafede ve oldukça büyük bir köydür. Diğer köyde olduğu gibi bu köyde de horosların değişme işi büyük alâka ve istekle yapılmıştır. Heyetin yanındaki cins horoslar bu köyün eski horoslarından daha az gelmiştir. Horoslarını değiştiremiyen köylüler horoslarını Halkevine köycülük şubesine getirecekler ve yerine cins horos alacaklardır.

Köycülük şubesinin şimdiye kadar getirdiği ve horoslarını değiştirdiği köylerde halk yalnız horos değil, hiç olmazsa her eve iki de tavuk verilmesini istiyorlar. Köylülerin bu isteklerinin temini ancak horos dağıtılması bittikten sonra tavuk enstitüsüyle anlaşılarak mümkün olabilecektir. Tavuk enstitüsü bu sene yetiştirdiği piliçlerden damızlıklarını ayırdıktan ve resmen verilmesi lâzım olan yerlere gönderdikten sonra köycülük şubesine de bir mikdar verebilecektir.

# Bir şirket satın alınıyor

## İzmir rıhtım şirketinin satın alınması mukavelesi yakında imzalanacak

ANKARA, 28. (Milliyet) — İzmir Rıhtım şirketinin imtiyazı ile tesisatının şirketle münakit 11 Mayıs 1891 tarihli mukavelenin hükûmete verdiği salâhiyet ve şirketin muvafakati üzerine satın alınması hakkındaki mukavelename yakında Ankarada imzalanacaktır. Bu yeni mukavelenameye göre: Şirket 1284 tarihli imtiyaz mukavelesile haiz bulunduğu bütün hukuk ve menafii imtiyaziyesile İzmir rıhtım, liman ve tramvayına ait menkul ve gayri menkul bilûmum tesisat, binalar, arazi, malzeme, mobilye ve demirbaş eşya ve âlât ve edevattan hükûmet lehine feragatle hükûmetin bunlar üzerindeki mülkiyet ve tasarruf hakkını kabul ve tasdik edecektir. Şirketin bütün hukuku imtiyaziyesile bütün emvalinin bedeli aksiyon ve obligasyonların faiz ve amortismanları mukabili olarak birincisi 1 Haziran 1932 ve sonuncusu 1 Haziran 1935 tarihinde tediye edilmek üzere her biri 487,500 Fransız franklık dört adet senelik taksitten, şirketin geçmiş son beş senelik vasatî safi hasılatı olarak iki tarafça tesbit ve kabul edilen 22,693 Türk lirasına (bugünkü piyasaya göre) tekabül eden her biri 272,316 Fransız franklık ve birincisi 1 Haziran 1932 ve sonuncusu 1 Haziran 1952 tarihinde tediyesi meşrut yirmi bir adet senelik taksitlerden ve 1 Haziran 1952 den imtiyaz müddetinin sonu olan 31 kânunuevvel 1952 tarihine kadar geçecek müddet için 31 kânunuevvel 1952 tarihinde tediye edilecek olan 13,237 Türk lirasına (bugünkü piyasaya göre) tekabül eden 158,844 Fransız franklık bir taksitten ibarettir. Şirketin, İzmirin Yunan işgali esnasındaki Rıhtım resimlerinden mütevellit olup Fransız - Yunan muhtelit hakem mahkemesinin 29 teşrinisani 1929 tarihli ilâmı mucibince Yunan hükûmetinden matlûp olan ve Yunan hükûmetince tediyesi kabul edilen ve birincisi 1928, sonuncusu 1927 senelerinde ve her senenin 7 teşrinievvel tarihlerinde tediyesi meşrut bulunan mebaliğe dair barem bu mukaveleye raptedilmiştir. Bu mukavele hükümlerinin tatbik ve icrasını ve şirkete yapılacak her nevi tebligatın ilgasını teminen şirket, Türkiyede bir vekil bulunduracaktır.


**MISIR IŞ Limitet**

**Sermayesi: 100,000 Türk Lirası**

**Merkezi: ANKARA - Şubesi İSKENDERİYE**

**TÜRKİYE İŞ BANKASI tarafından tesis edilmiştir.**

**İTHALÂT, İHRACAT, KOMİSYON VE EMANET İŞLERİ YAPMAKTADIR.**

**İSKENDERİYE de satılmak üzere emaneten mal gönderenler, hesabımıza, TÜRKİYE İŞ BANKASI şubelerinden avans alabilirler.**

En iyi fiyatla, en az masraf ve komisyonla emin bir surette iş görmek isteyenlerin **MISIR İŞ LİMİTED'i** tercih etmeleri kendi menfaatleri icabıdır.

**Telgraf adresi: MISIRİŞ - İskenderiye**

4033


## Gedikpaşa'da Jandarma Satınalma Komisyonundan:

Satın alınması mukarrer aş ağıda cins ve miktarları yazılı (3) kalem (Eşya ve malzemen in) ayrı ayrı kapalı zarf münakasaları isimleri hizalarında gösterilen tarih ve saatlerde yapılacağından isteklilerin şartnamelerle nümuneleri görmek üzere her gün ve münakasalara girmek için talip olacakları kalemlere ait ilk teminat ve teklifnamelerile beraber mezkûr günün muayyen saatlerinde komisyonumuza müracatleri. (3382)

| Cins ve miktarı | Münakasa Tarihi günü | saati |
|---|---|---|
| 11500 adet matara | 14 ağustos 933 pazartesi | 10 |
| 50800 metre kışlık elbiselik yün kumaş | 14 ağustos 933 pazartesi | 11 |

4713

## Gedikpaşada Jandarma Satınalma komisyonundan:

14428 geyim At nalı ve 736637 adet adi mıhın kapalı zarf münakasası 8 Ağustos 933 salı günü saat 15 te yapılacağından taliplerin şartnameyi görmek üzere her gün ve münakasaya girmek üzere teminatı evveliye makbuziyle beraber mezkûr günün muayyen saatinde komisyonumuza müracaatları. (3379) 4584

## Darülaceze Müdürlüğünden:

Müessese için iktiza eden Ereyli havzai fehmiyesi ocakları istihsalâtından şartnamesi veçhile 350 ton kriple ve 275 ton Tüvenan kömürünün kapalı zarf usuliyle ayrı ayrı münakasaları 10 Ağustos 933 perşembe günü saat 14 te te icra edilecektir. Taliplerin Yüzde Yedi Buçuk nisbetinde teminat akçelerile Müesseseye müracaatları. (3374) 4549

## Devlet Demiryolları idaresi ilânları

600 ton yerli çimentonun kapalı zarfla münakasası 17-8-933 cumartesi günü saat 15,30 da İdare binasında yapılacaktır.

Fazla tafsilât Ankara ve Haydarpaşa veznelerinde beşer liraya satılan şartnamelerde yazılıdır. (3625) 4795

2 Ağustos 933 tarihinde yapılacağı ilân edilmiş bulunan banliyö tipi makas göbekleri ve teferruatı münakasası 17 Ağustos 933 perşembe gününe talik edilmiştir. (3624) 4794

## Deniz Levazım Satınalma Komisyonundan:

800 Metre Elbiselik Kışlık Kumaş: Pazarlıkla münakasası 30 Temmuz 933 pazar günü saat 14 te.

11724 adet Muhtelif Ampul: Pazarlıkla münakasası 30 Temmuz 933 pazar günü saat 15 te.

Deniz Kuvvetleri ihtiyacı için pazarlıkla mubayaa edilecek olan yukarda cins ve miktarı yazılı malzemenin şartnamesini görmek isteyenlerin her gün ve mezkûr malzemeyi itaya talip olacakların da münakasa gün ve saatlerinde muvakkat teminat makbuzlarile birlikte Kasımpaşa Deniz Levazım Satınalma Komisyonuna müracaatları. (3613)

## Istanbul Sipahi Ocağından:

Gayesi, memleket atçılığa hizmet olan ocağımız gayet ehven fiatla ata binmek dersini vermektedir.

Klubumuz azasına bir saat ata binmek 50 kuruş, hariçten gelenlere saatı 75 kuruş. Kırda gezmek isteyenlere bir veya yarım gün için at kiralanır. (5859) 4806

## Maarif Vekâletinded:

İlkmekteplerin dördüncü beşinci sınıflarına mahsus Yurt Bilgisi kitaplarının baskı ve satış işinin pazarlıkla ihalesi.

İlkmekteplerin dördüncü ve beşinci sınıfları için Maarif Vekâletince hazırlattırılan iki ciltten müteşekkil Yurt Bilgisi kitaplarının basma ve dağıtma işi açık münakasa şeklinde 1 Ağustos 1933 salı günü öğleden sonra saat 15 te Maarif Vekâleti Müsteşarlık makamında toplanacak komisyon huzurunda pazarlıkla ihale olunacaktır. Bu pazarlığa iştirak etmek istiyenlerin şartnamesini almak üzere Ankarada Maarif Vekâletine, İstanbulda Devlet Matbaası Müdürlüğüne, kitapların müsveddelerini görmek için de Ankarada Maarif Vekâleti Neşriyat Müdürlüğüne müracaat etmeleri ve ihale vaktinden evvel cilt başına 3000 liralık muvakkat teminat akçasını Mal sandığına yatırdıklarına dair bir makbuz veya bu kıymette bir banka mektubunu komisyon reisliğine tevdi etmiş bulunmaları lâzımdır. (3645)

## Deniz Levazım Satınalma Komisyonundan:

10,000 metre İşbaşılık kirpas: Kakapalı zarfla münakasası 20 Ağustos 933 Cumartesi günü saat 14 te.

10,000 metre Elbiselik kirpas: Kakapalı zarfla münakasası 20 Ağustos 933 Cumartesi günü saat 15 te.

200 Ton Dizel Mayii Mahruku : Kapalı zarfla münakasası 22 Ağustos 933 pazartesi günü saat 14 te.

Deniz Kuvvetleri için yukarda cins ve miktarı yazılı malzemenin kapalı zarfla münakasaları hizalarındaki gün ve saatlerde yapılacağından şartnamelerini görmek isteyenlerin her gün ve mezkûr malzemeyi itaya talip olacakların da münakasa gün ve saatlerinde teklif mektuplarile birlikte Kasımpaşada Deniz Levazım Satınalma Komisyonuna müracaatları. (3605)

## Mülga Seyrisefain İdaresi Tasfiye Heyeti Reisliğinden:

2248 No. lu kanun mucibince Seyrisefain Müdüriyeti Umumiyesi 1 Temmuz 933 tarihinden itibaren lagv edilmiş ve (1932) senei maliyesi nihayetine kadar olan alacağı ve verecegi hazineye intikal eylemiştir. Mezkûr idareden alacağı olanların alacaklarının hangi seneye ait ve ne cihetten olduğunun Ağustos 933 sonuna kadar pullu bir beyanname ile Hey'ete bildirmeleri. (3517) 4700

## Beşiktaş Malmüdürlüğünden:

Beşiktaşta Cihannuma mahallesinin çirağan caddesi ve bakkal sokağında kâin 17 numaralı arsanın mütebaki kalan kısmı 15-7-933 tarihinden itibaren 25 gün müddetle müzayedeye vazedilmiş olduğundan taliplerin yevmi ihale olan 10-8-933 tarihine müsadif perşembe günü saat 14 te Maldürlüğünde müteşekkil Satış Komisyonuna müracaatları. (3606)

## Sıhhat ve İçtimaî Muavenet Vekâleti

### Hudut ve Sahiller Sıhhat Umum Müdürlüğünden:

İstimbot ve motörlere ait işletme ve tamir levazımı ile itlâfâra ait malzeme, aşı yapmak için şırınga iğnesi ve saire dörkısım olarak alenî münakasa suretile satın alınacaktır. Münakasa 14 ağustos 933 pazartesi saat 14 te Galata'da Kara Mustafapaşa sokağında İstanbul limanı sahil sıhhiye merkezindeki komisyonda yapılacağından isteyenlerin şartnameleri almak üzere Ankara'da Hudut ve Sahiller Sıhhat Umum müdürlüğü ayniyat muhasipliğine veya mezkûr merkez levazım memurluğuna müracaatları (3465) 4715

*Umumî Neşriyat ve Yazı İşleri Müdürü ETEM İZZET*
*Gazetecilik ve Matbaacılık T. A. Ş.*