CUMARTESİ
23 NİSAN 1932
7 nci sene, No. 2225
NUSHASI 5 KURUŞTUR

Milliyet

Sahip ve Başmuharriri
Siirt Meb'usu MAHMUT

Umumî Neşriyat ve Yazı Müdürü
ETEM İZZET

Maalesef 4 - 1 Yenildik

Körler ve Sersemler hikâyesi

Yalnız bütçede değil, kafalarda da muvazene lâzımdır

Kendini kör ve sersem sanan lara hiç bir diyeceğim yok. Herkes nefsi hakkında istediği hükmü verebilir. Yalnız şunu söylemeliyim: Ben bu sütunlar da fikir ve kanaatlerimi izah ederken, karilerime karşı yalnız hürmet hissile mütehassis olurum. Muhataplarımda tam bir mantık ve şuur bulunduğunu düşünürüm. Ne terbiyem, ne de vatandaşlarıma karşı taşıdığım saygı başka türlü düşünme me müsait değildir.

Bir kaç gün evvel "para politikamız, istikraz politikamız" başlığı altında bu sütunda bir makalem çıkmıştı. Makalenin esas fikirleri şunlardı:

A — Bütçe müvazenesini, ticarî müvazeneyi hiç bir sebeple ihmal edemeyiz. Bilhassa millî paramızı korumak için bu tevazüne ihtiyaç vardır.

B — İcabında yalnız kendi vesait ve kendi menabiimizle yaşayabileceğimizi göstermekte büyük fayda, büyük kuvvet vardır.

D — Haricî istikraz.. Buna aleyhtar değiliz. Fakat yapacağımız istikraz verimli işler için olmalıdır. Yoksa bütçe açığını kapamak için harice el açmak doğru olmaz.

T — Paramızı hesaplı işlere tahsis etmeliyiz. Eğer parayı döktüğümüz sahadan hiç olmazsa o paranın senelik taksitlerini ödemek mümkün olmuyorsa ona fena kullanılmış bir para, fena seçilmiş bir teşebbüs nazarile bakmalıdır.

S — Balkanlarda, vasatî Avrupa devletlerinin misalleri bizim için bir tetkik mevzuu olmalıdır. Bütçe müvazenesi için alınan tedbirleri, vergilere yapılan zamları düşünürken; müvazene politikasını ihmal eden başka memleketlerdeki aksi neticeleri de hatırlamalıyız. Bu tahattur, bize mühtaç olduğumuz cesaret ve mukavemeti daha ziyade arttırır.

Bu esaslar haricinde, makalede başka bir ana fikir yoktur.

Dün matbaada posta ile nammıa gönderilmiş bir Milliyet gazetesi gördüm. Bu gazete, mevzuu bahis makalemi ihtiva eden nüshadır. Makalenin kenarına ve uzunlamasına bazı şeyler yazılmış.. Yazı eski harflerle olduğu için, maatteessüf, imlâ yanlışlarını olduğu gibi burada koyamıyorum. Yazı aynen şudur:

"İmzanız altında çıkan baş makalenizde müthiş tezatlar var. Size şu mısraı hatırlatmak isterim: (Sen âlemi kör, herkesi sersem mi sanırsın?) Buhranımız her memleketten ziyadedir. Biçare halk açlığa alıştığı cihetle her bir vergiyi müfit olur fikrile kabule âmade, sermaye sahipleri iflâsa mahkûm, ticaret her gün tedennide berdevam, buna çare olarak yalnız verginin tezyidini mi buluyorsunuz? Ne güzel mantık! Demek ki bütçede müvazene hâsıl olursa her şey yoluna girecek, her yerde krediler açılacak. Çok isterim ki bu hayal bende de bulunsun ve idealim olan milletimin refah ve terakkisini hiç olmazsa istikbal için müsterihane bekleyeyim.."

Yazının altında şu imza var:

Mitat Paşa oğlu:
Ali Haydar Mitat

Ben Ali Haydar Mitat Beyi şahsan tanımam. Ancak zaman zaman işitilen ve görülen imzasından anlıyorum ki kendisi büyük Mitat Paşa merhumun oğludur. Hürriyetin ilânını takip eden aylarda,son tarihimizde adeta yeni bir devir açan o büyük ölünün oğlundan istifade edilemez mi, diye düşündüğümü ve o vakit meşrutiyet devrinde sözü ve hatırı geçen bazı tanıdıklarıma bu düşüncemi açtığımı hatırlıyorum. Aldığım cevapları, bugünkü mevzuun haricinde gördüğüm için yazmağa lüzum görmüyorum.

Şüphe yok ki, her hangi bir mesele hakkında bütün insanların kanaati, görüşleri ayni olmaz. Onun için noktai nazarıma iştirak etmeyen bir zata güvenmek aklımdan bile geçmez. Her gün yazan gazete muharrirlerinin vazifesi güçtür. Yazılarımızdan ve düşüncelerimizden dolayı karilerin acı, tatlı sitemlerine daima maruz bulunuyoruz. Bu, gazeteciler için mukadder bir şeydir. Kendi hesabıma, kanaatlerime karşı gelenleri güler yüzle karşılamak eski adetimdir. Yalnız Ali Haydar Beyin son muamelesini pek doğru bulmadığımı söylemeliyim. Bu memlekette, münevver ve mütefekkir geçinenlere, hele hiç kimseyi beğenmiyenlere düşen vazife: Böyle gazetenin kenarına biribirini tutmayan iki satır yazı yazıp yollamak değil, doğru bulmadıkları politika ve sistemlerin yerine neler koymak lâzım geldiğini ilmî ve amelî noktai nazardan izah etmektir. Yoksa bu vâdide yazış, hele anlattığım şekilde gazetenin kenarına yazarak gönderiş yaşlı, başlı, kâmil tanılan insanların zarafetine verilmez.

Acaba bu zat, millî paranın korunmasını faydasız mı buluyor? Bütçe müvazenesini lüzumsuz mu görüyor? Haricî ticaretimizde müvazene aramayı manasız mı buluyor?

Ali Haydar Bey makalemde müthiş tezatlar olduğunu söylüyor; fakat bu tezatları gösteremiyor. Çünkü öyle bir şey yoktur.

Ali Haydar Bey, bana: "Buhrana çare yalnız vergilerin tezyidini mi buluyorsunuz?" diyor. Böyle bir fikirde bulunduğumu ne mevzuu bahis makalede, ne daha evvel yazdığım yazılarda hiç bir vakit ifade etmiş değilim. Bu hükmü nereden çıkarıyor? Anlaşılıyor ki, sözde tenkit ettikleri makaleyi bile dikkatle okumamış olacaklar.. Bilâkis bundan evvel yazdığım makalelerde:

"Bütçeyi tevzin için yalnız masraf bütçesini kısmak kâfi değildir. Bu tarzda bir sene için müvazeneyi bulmak mümkün olsa bile gelecek seneler içinde mutlaka ayni müşkülâta uğrarız. Onun için yeni tedbirler alınırken, halkın refahını arttıran, onun tediye ve iştira kabiliyetini yükselten tedbirleri başta almalıdır." Tarzında mütalealar yürütmüştüm. Son ma kalemin ruhundaki mana da bundan başka bir şey değildir.

Başka bir münasebetle de yazmıştım:

"Vergiler ağırdır, halkın tahammülü kalmadı, millet açlıktan ölüyor!" Tarzında menfi bir edebiyat yapmak daima kolaydır; hattâ bazılarının biraz da hoşuna giden bir şeydir. Fakat hükümlerinde, mütalealarında daima zaruretleri ve imkânları arayan bir muharrir, hiç bir vakit bu yola girmez. "Milletin refah ve terakkisi ideali" bu yolda bulunmaz.

İsmet Paşa; bütçede müvazene yapıyorum; ithalât ve ihracat arasında müvazene temin ediyorum; diye lüzumundan fazla müsterih olmasın. Maatteessüf iş bununla bitmiyor. En mühim şey, bütçe müvazenesi kadar, haricî ticaret müvazenesi kadar mühim şey, kafalarda bir nevi müvazene ve şuur yaratmak, ruhlara emniyet ve iman sokmaktır.

Siirt Meb'usu
MAHMUT

Macar takımı dünkü maçta da galip geldi

Takımımız; bozuk bir oyun oynadı ve insicamı muhafaza edemedi

Macar takımı hakikaten kuvvetli bir takım olduğunu dünkü netice ile ispat etti

Fener; Ankarada galip geldi

Macar (B) millî takımı ile ikinci maçımızı dün yaptık. Bu maç bize gösterdi ki mıntaka rüesasının iddia eylediği gibi öteden beriden toplanmış ve kuvvetli olmayan bir takım değildir.

Macarlar bugün tam oyunlarını oynadılar ve kıymetlerini isbat ettiler. yunun ilk 15 dakikası müstesna olmak üzere tamamen Macarların faikiyeti altında cereyan etmiştir. Her top alışlarında bizim kaleye kadar indiklerini esefle seyretmek mecburiyetinde kaldık. Bunun neden böyle olduğunu münakaşa edesek kabahati W sisteminde bulmamak lâzımdır. Çünkü dün oynadığımız oyun w değil büsbütün başka bir şekildi.

Sistemin esasatı bütün oyun esnasında ihmal edilmişti. Hiç kimse öğretilen dersleri tatbik etmiyorlardı. Son iki golü yememizin yegâne sebebi antrenörün vesayatını Avninin dinlememesi idi. Kendi takımı hücum ederken kaleci kendi penaltı hattında bulunması lâzımdır.

Halbuki Avni hiç dışarıya çıkmıyor ve kalede duruyor. Son iki golü de böyle durmasından ve iş işten geçtikten sonra çıkması yüzünden yedik. Avni böyle idi de başkaları daha mı iyi oynadı? Kat'iyyen onlar da vazifelerini yapmadılar.

MAÇIN TAFSİLÂTI

Saat 3.5 ta stadyum dolmuştu. Yer yer alkışlar ve sabırsızlık alâimi başlamıştı. Duhuliyede ve tribünlerde boş yer yoktu. Biraz sonra Macarlar sahaya çıktılar ve sahanın ortasında halkı selâmladılar. Biraz sonra da Türk takımı çıktı.

Malûm merasim yapıldı ve takımlar şöyle dizildiler:

Macar takımı;
Deneş
Bozgoni Biro
Magyar Lutz Beretvaş
Fengeviç Domos Karman Bilani
Furgoni

Türk takımı:
Avni
Nihat Burhan
Cevat İhsan Mitat
Sait Hakkı Zeki Salâhaddin Fikret

Oyun Mıster Allenin hakemliği ile başladı.

[Devamı beşinci sahifede]

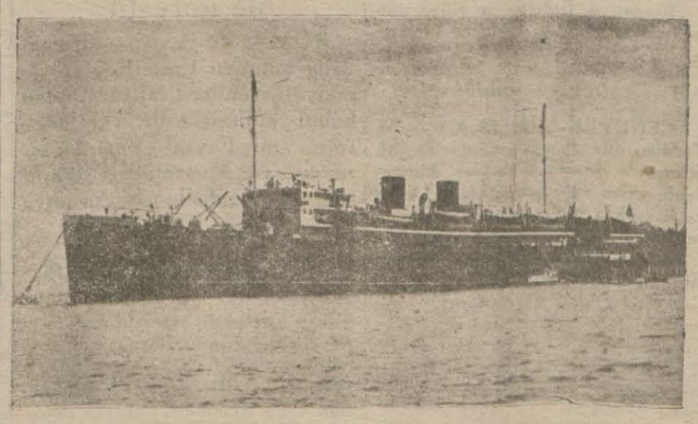

Başvekil ve Hariciye Vekilini Odesaya götürecek olan Sovyetlerin Gruzia vapuru

Moskova'ya gidecek heyet yarın geliyor

Heyeti Odesa'ya götürecek olan Gruzia vapuru dün limana geldi

Başvekil İsmet Pş. Hz. ile Rusyaya gidecek olan heyetimiz, bugün Ankaradan hareket edecek ve yarın akşam seyahate iştirak etmeleri mukarrer zevatın iltihakile Odesaya hareket edecektir. Heyetimizi Odesaya götürmek üzere Sovyet hükûmeti tarafından tahsis olunan Gruzia vapuru dün saat 10 da limanımıza gelmiş ve Tophane yolcu salonu karşısında demirlemiştir. Bu vapurla Jeneral Foti ile maiyetinde heyetimize mihmandarlık edecek bazı zevat ta şehrimize gelmişlerdir. 7200 ton hacminde, iki bacalı, her türlü konforu havi, son sistemde bir posta gemisi olan Gruzia vapuru, 1931 senesi içinde Sovyet tezgâhlarında inşa edilmiştir.

Bugün Hakimiyet Bayramıdır

23 Nisan

Bugün, birinci Millet Meclisinin, Türkiyenin mukadderatına vaz'ıyet ederek, millî hâkimiyetin kurulduğu mes'ut günün bir yıldönümünü daha idrak ediyoruz. İlk teşekkülü tarihi olan 23 Nisan 1920 den beri Büyük Millet Meclisi, Türk tarihinin geçirdiği pek çetin imtihanlar ve badireler içinde yeni bir devlet kurmak ve bu devleti idare etmek, düşman ayağı altında bulunan memleketi kurtarmak, hülâsa zaferi temin ederek milleti gayesine eriştirmek gibi kudsî vazifesini bihakkin ifa etmiştir. Türk milleti başında Gazi gibi büyük bir deha olduğu halde bir milletin geçirebileceği en büyük

(Devamı 5 inci sahifede)

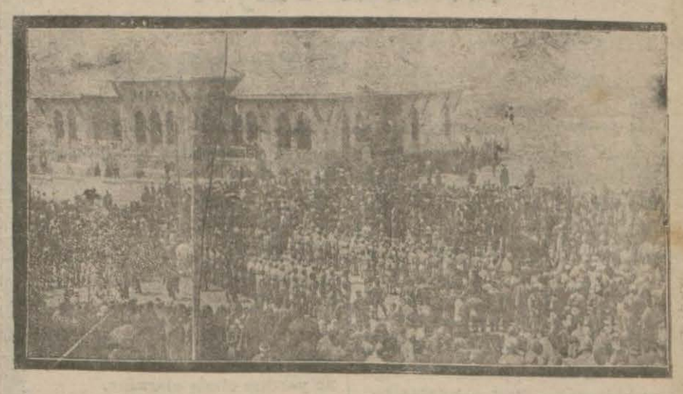

Birinci Millet Meclisinin ilk küşat resminden bir intiba

Çocukların bayramı bugün başlıyor

Bugün çocuklar Fatihten Taksime kadar otomobil gezintisi yapacaklar ve abideye çelenk koyacaklar

Bugün, 23 Nisan, çocuk haftasının ilk günü olduğu için memleketin her tarafında çocuk şenlikleri yapılacak ve alaylar tertip edilecektir. Mekteplerde bugünden itibaren çocuk bakım ve sevimi mevzularına dair konferanslar verilecek ve umumî bahçe ve parklarda eğlentiler yapılacaktır. Bugün saat on dörtte, kolordu kumandanlığınca hazırlatılacak tayyare ile şehrin muhtelif mahallerine Himayeietfal cemiyeti tarafından tertip edilen çocuk vecizeleri dağıtılacaktır. Çocuk alayı şu suretle tertip edilecektir: Elli kadar otomobil, Himayeietfal bayraklarile süslenmiş olduğu halde çocukları Fatihten alarak sıra ile belediye, fırka, Himayeietfal, Halkevi, vilâyet ve kolorduyu ziyaret edildikten sonra Taksime gidecek ve burada Cümhuriyet âbidesine bir çelenk konulacaktır. Alay köprüden geçerken, bütün gemiler tarafından düdüklerle selâmlanacaktır. Tramvay kumpanyası, birkaç arabasını Himayeietfal emrine tahsis etmiştir. Çocuklar, bu arabalarla Edirnekapı, Topkapı, Yedikule, Kurtuluş, Şişli, Maçka, Bebek hatları üzerinde parasız seyahat edecektir. 24 Nisanda, saat 14 le 20 arasında Maksim salonunda çocuklara mahsus bir balo tertip edilmiştir. Baloda, gürbüz çocuk müsabakası yapılacak, monoloğlar söylenecek, piyankolar çekilecektir. Çocuk haftası bir hafta devam edecektir.

Halkevinin programı

Çocuk haftası münasebetile Halkevi de bir program tertip etmiştir. Bu program şöyle tatbik edilecektir.

(Devamı 5 inci sahifede)

Kütahya hattı Bugün açılıyor

Meclis reisimiz Ankaradan hareket etti

Kütahya - Balıkesir hattının küşat resmi bugün saat 15 te Balıkesir istasyonunda yapılacaktır. Balıkesir istayonunda bu münasebetle büyük bir takı zafer yapılmıştır. Ankaradan Meclis Reisi Kâzım Paşanın riyasetinde hareket eden davetlileri hâmil tren, bugün saat 14 te Balıkesirde takı Kâzım Pş. Hz. zaferin 50 metre gerisinde tevakkuf edecektir. Davetliler, orada trenden inerek merasim mahalline gidecekler, resmi küşadı bir nutukla Kâzım Paşa Hazretleri yapacaklardır. Küşat resmini, istasyonda bulunacak makineler, düdük seslerile tes'it edecekler, ve birer birer takı zaferin altından geçeceklerdir. Merasime bu suretle nihayet verilecektir.

Recep B. dün Ankaradan geldi

Başvekil Pş. Hz. ile Moskovaya gidecek

Cümhuriyet Halk Fırkası umumî kâtibi Kütahya meb'usu RecepB. dünkü tren le Ankara'dan şehrimize gelmiş, Haydarpaşa istasyonunda mahallî fırka erkânı ve sair zevat tarafından karşılanmıştır. Recep B. kendisile görüşen bir muharririmizin vaki olan istifsarına cevaben şunları söylemiştir : "— Başvekil Pş. Hz. ile birlikte Rusyaya gitmek üzere İstanbula geldim. Heyetten bir gün evvel gelişim buradaki çocuklarımla görüşmek ve dişlerimi tedavi ettirmek içindir. Fırka işlerine dair söylenilebilecek yeni bir şey yoktur. Halk hatipleri teşkilâtına ait talimatnamenin hazırlanmış olduğu malûmdur. Şimdi bu talimatnamenin tatbikatına ait hazırlıklarla iştigal edilmektedir."

RECEP B.

Bir İtalyan Marsilyada üç polisi öldürdü

MARSİLYA, 22. A. A.— 18 yaşında genç bir İtalyan şehir civarındaki postahanelerden birine daire kapandıktan sonra hırsızlık maksadile girmiştir. Zabıta memurları tarafından cürmü meşhut halinde yakalanan bu şerir, tabancasını çekerek polislerden ikisini öldürmüş, üçüncüsünü de ağır surette yaralamıştır. Yaralı polis sevkedildiği hastanede ölmüştür. Katil tevkif edilmiştir.

Mesai konferansında Türkiye

CENEVRE, 22. A. A.— Beynelmilel mesaî konferansı reisi konferansa müşahit sıfatile iştirak eden Türkiye mümessiline beyanı hoşamedi eylemiş ve yakında Türkiyenin resmî bir heyeti murahhasasını görmek ümit ve temennisini izhar etmiştir.

Mehmet Ali Suat Bey, teşekkür ederek Genç Türkiye Cümhuriyeti tarafından iktisadî ve içtimaî sahada tahakkuk ettirilen mesaiyi kısaca izah eylemiştir.

Türk müşahidi bundan sonra Türkiyenin Cemiyeti Akvam hakkındaki hissiyatının ahiren Tevfik Rüştü Bey tarafından izhar edilmiş bulunduğunu hatırlatmış ve Türkiyenin beynelmilel mesaî bürosu için samimî hissiyat beslemekte olmasına rağmen, Cemiyeti akvam azasından olmayan bir devletin bu büroya kabulünü talep edip edemiyeceği meselesi halledilinceye kadar mezkûr büroda kendini resmen temsil ettiremiyeceğini söylemiştir.

Memleketi namına söz söyleyen Fransız murahhası, Türkiyenin beynelmilel mesai işlerine karşı gösterdiği hissiyatı, tezkâr ederek, yakında bu Genç Cümhuriyetin büronun mesaisine tam bir surette iştirakle büro kararlarının şümul ve kudretini yükseltmeğe yardım edeceği ümidini izhar eylemiştir.

Bir Türk hanımının çok muvaffakiyetli bir taganni konseri

Kolonya yüksek musiki mektebi mezunlarından Celile Enis Hanım tarafından dün saat 15 buçukta Galatasaray lisesi merasim salonunda çok güzel bir teganni konseri verilmiş, ve Celile H. Haendel'den, Schuman'dan, Mozart'tan, Grieg'den, Brahms'tan bazı parçaları büyük bir muvaffakıyet le teganni etmiştir. Celile H. İstanbulda ilk defa böyle bir taganni konseri vermektedir. Güzide muganniyemiz, konserde hazır bulunan kalabalık sami kitlesinin derin takdirlerile karşılaşmış ve hararetle alkışlanmıştır.

Kadıköy fırka merkezinde

C. H. F. Kadıköy merkezinde dün saat 15 te, fırkanın tesis ve himaye ettiği incesaz heyeti tarafından bir konser verilmiş, bu münasebetle konserde bulunanlar hoş birkaç saat geçirmişlerdir.

Konservatuvarın konseri

Konservatuvar heyeti tarafından dün akşam Tepebaşı şehir Tiyatrosunda çok muvaffakiyetli bir konser verilmiştir. Konserde Vilâyet ve Belediye erkânı, diğer bir çok zevat hazır bulunmuşlardır.

Celile Enis H. ve kendisine piyanoda refakat eden Fuat B

İşsizlere iş, işçi istiyenlere işçi buluyoruz!

Issizlere iş bulmak için Milliyet tavassut ediyor

Bize yazınız!

İş arayanlarla işçi arayanlar arasında tavassuta başladığımız günden beri, gerek iş arayanlardan gerekse işçi arıyanlardan pek çok mektuplar almaktayız. Bu mektuplar maksadı teshil edecek bir tarzda tasnif edilmektedir.

" Milliyet " memlekette çoğaldığından bahsedilen işsizliğin, işsizlerin ihtiyaç sahalarına dağılmadıklarnıdan ileri geldiğine kanidir.

Birçok kaza merkezlerinde, hattâ vilâyetlerde makineci, motörcü, tesviyeci, tornacı, iyi bir dülger, marangoz, âlâtı ziraiye tamircisi; elektrikçi şu veya bu ihtisas işçileri ve ustaları yoktur.

Onun için biz işsizlerle işçi isteyenler arasında tavassutta bulunmak isteyoruz.

Gerek İstanbula, gerek memleketin her köşesine şamil olan bu tavassutun daha müsmir ve faydalı olmasını isteyoruz. Onun için

Ricamız şudur:

Valiler, kaymakamlar, nahiye müdürleri; diğer taraftan belediye reisleri, fırka idare heyetleri reisleri; ticaret müdürleri ve alâkadar idare âmirleri bulundukları yerlerdeki işçi ihtiyacını (şekil, mahiyet, evsaf, verilecek ücret ve iş şartları tesbit edilerek) bize bildirirlerse bize müracaat etmiş ve adreslerini bırakmış olan işsizleri kendilerine bildireceğiz. Bu suretle hem işsiz kalan ve memeleketin neresinde iş bulabileceğini bilmediği için bunalan vatandaşlarımıza hizmet etmiş, hem de memleketin her tarafına bir çok güzide işçilerin dağılarak müfit hizmetler deruhte etmelerine yardım etmiş olacağız.

Hususî müessesat sahipleri de bu husustaki ihtiyaçlarını bize bildirirlerse memnuniyetle kaydedeceğiz.

1 — Kime ve nasıl işçiye ihtiyacınız var?

2 — Nasıl iş istiyorsunuz, elinizde ne san'at vardır, ne kadar ücret istersiniz, İstanbul haricine gider misiniz, hususî bir şartınız var mı?

Bize bildiriniz.

Memur, kâtip, muhasip veya diğer hizmet talep edenlerle ihtiyaç sahipleri arasında da bu tavassutu yapacağız. İş isteyenler de, işçi ve memur arayanlar da mektuplarını "İstanbul, Milliyet gazetesi iş tavassut bürosu" namına göndermelidirler!.

Bu, memlekete ve vatandaşa yapılacak en büyük hizmettir.

Acaba hangi Collins?

Bir zamanlar "Times„ İstanbul muhabirliğini yapan zat mı?

Fransızca İstanbul refikimizin üç gün vvelki nüshasında (Londra da bir facia) serlavhasile Londradan 19 Nisan tarihile çekilmiş bir telgraf haberi intişar etmişti. Bu telgrafta, geceyarısı meçhul bir şahsın kucağındaki çocuğu bir köprüden Times nehrine attığı ve müteakıben kendisinin de nehre atıldığı, bilâhara cesedi bulunan bu adamın Sir Godfreycollins in oğlu Mister Collins olduğu anlaşıldığı bildiriliyordu. Bir müddet evveline kadar şehrimizde Times gazetesinin muhabiri sıfatile Sir Godfrey'in kardeşi Collins isminde bir gazeteci bulunuyordu. Mister Collins'in burada zengin bir İngiliz ailesinin kızı ile evlendikten sonra başka bir kızla münasebette bulunduğu ve bu münasebet neticesinde bir çocuğu olduğu bir aralık alâkadar mahafil de söylenmiş, bu macera etrafında hayli dedikodular olmuştu, Londradan gelen telgrafı okuyan ve bahsettiğimiz macerayi bilen bazı kimseler, telefonla matbaamıza müracaat ederek Londrada kucağındaki çocuğu nehre atan ve sonra nehre atılan Mister Collins'in, şehrimizde bulunmuş olan Mister Collins olup olmadığını sordular. Bu zevat, pek tabii olarak şehrimizde bulunmuş olan Mister Collins'in müteehhil olduğu halde başka bir kızla münasebeti neticesinde edindiği çocuğunu Times nehrine attığından ve arkadan kendisinin nehre atıldığından şüphelenmişlerdir. Bunun üzerine şehrimizde Collins'i tanıyan bazı İngiliz aileleri nezdinde tahkikat yaptık. Bu aileler, Londradaki faciaya dair mütemmim tafsilât bekleme kle beraber, Sir Godfrey'in şehrimizde bulunmuş olan kerdeşi Mister Collins'ten başka bir de oğlu bulunduğunu ve intihar eden şahsın burada Times muhabirliğini yapmış bulunan Mister Collins olmadığı zannında bulunduklarını söylemişlerdir.

Borçlar hakkında bir tebliğ

VASHINGTON, 22. A. A.— Cenevrede bulunan M.Stimson şimdiye kadar görüşmüş olduğu Avrupa ricali siyasiyesinden hiç birinin borçlar ve tamirat meselesini mevzuu bahis etmemiş olduğunu bildirmiştir.

Hilâliahmer Kongresi

Dün senelik heyeti umumiye içtimaını yaptı

Kongreye riyaset eden Ali Pş.

Hilâliahmer İstanbul şubesinin senelik heyeti umumiye içtimaı, dün Cağaloğlunda aktedilmiştir. Celse, Ali Paşa tarafından açılmış ve sabık Kars Hilâliahmer reisi Fikriye Nevim Hanım birinci reisliğe, Nâzım Hamdi Bey ikinci reisliğe, Rüştü Bey kâtipliğe intihap edilerek riyaset divanı azaları seçilmiştir. Müteakıben idare heyetinden Vahit Bey, bir senelik faaliyet raporunu okumuş ve yeni bütçe, müfredatile birlikte heyeti umumiyece kabul edilmiştir. Kura ile seçilmiş olan Ahmet Şükrü, Âkil, İslâm zade İsmail Hakkı ve Ömer Lûtfi Beylerle Ali Paşadan inhilâl eden aazlıklar için yeniden intihap yapılmış ve Âkil, Ömer Lûtfi Beyler ibka edilmiş ve İsmail Sıtkı ve Dr. Kudsi Beyler seçilmişlerdir. Bundan sonra, ilk mekteplerdeki fakir çocukların iaşesi masrafına karşılık olarak her aym ilk cuma günü vapur biletlerine ilsak edilen şefakat pullarının ümit edilen varidatı temin edemedikleri ve bu yüzden on beş bin lira tahmin olunan varidatın 2400 liraya kadar indiği mevzuu bahsolmuştur. Azadan bazıları, vapur biletlerinden alman paranın tamamen kaldırılmasını teklif etmişlerdir. Teklif uzun münakaşayı mucip olmuş ve bir kısım azabunun vapur seyrüsefer büroları üzerinden alınmasını, bir kısmı da kaldırılmak şöyle dursun, tramvaylara teşmilini istemişlerdir. Neticede, kanunî esasa bağlanmak şartile biletlerden ayda bir kere Hilâliahmer pul hissesi alınması, buna imkân bulunamazsa, kaldırılması muvafık görülerek teklif o suretle kabul edildi. Azadan bir zat, rakı, şarap, konyak ve emsali müskirata kırkar paralık şefakat pulu yapıştırılarak hâsılatile veremlilere yardım edilmesini teklif etti. Ve Hilâliahmere yeni varidat temini maksadile Ankaraya gidecek olan heyetin hükûmet nezdinde buna dair teşebbüsatta bulunması kararlaştı. Müteakıben Ankaraya gidecek heyet intihap edildi ve murahhas olarak Meclis Reisi Kâzım Paşa ile İstanbul mebusu Şemseddin, Ziyaeddin, Celâl Sahir, Halil Beylerle Hilâliahmer reisi Ali paşa seçildi. Ve müteakıben kongre, mesaisine nihayet verdi.

İstanbul Hilâliahmeri geçen sene zarfında iki bin fakir talebeye haftada üç gün yemek vermiş ve bu iş için 5754 lira sarfedilmiştir. İstanbul, Beyoğlu, Boğaziçi mıntakalarında 130 veremliye 2411 liralık yardımda bulunulmuş 756 erkek ve 526 kız talebeye elbise verilmiş, altı ay zarfında 320 lira sarfile 90 fakir memleketlerine gönderilmiş, san'at evinde 100 e yakın işçi çalıştırılmış, bunlara 8 ayda 2000 lira ücret verilmiştir. Hilâliahmer, bu sene 3000 gıdasız talebeye 18900 liralık, ve veremlilere 4000 liralık yardımda bulunmağa karar vermiştir. Ayrıca fakir halk için de 1000 liralık tahsisat ayrılmıştır.

HARİCÎ HABERLER

Tamirat İşleri

Yeni konferans 16 haziranda tolanıyor

PARİS, 22. A. A.— Eâcelsior gazetesinin Cenevredeki muhabiri mahsusu, dün M. Stimson ile M. Mac Donald, Brüning, Grandi ve M. Tardieu arasında vuku bulan mülâkat esnasında tamirat meselesinin mevzuu bahsedilmiş olduğunu ve Lozan konferansının önümüzdeki 16 Haziran tarihinde toplanmasına karar verilmiş bulunduğunu haber alıyor.

Ayni zamanda mezkûr konferans riyasetini deruhte etmesi için Belçika sabık maliye nazırı M. Theunis'den talepte bulunulması hususunda mutabakat hasıl olmuştur.

Konferans heyeti umumiyesi bir ya için isticar edilen Ouchi şatosunda toplanacaktır.

Avam kamarasında bir kanunuesasî komedisi

LONDRA, 22. A. A. — Bu sabah Avam Kamarasında ticaret nazırı M. Runciman'ın Kamarada isbatı vücut etmesini meneedn bir kanunun ortaya çıkması üzerine garip bir kanunu esasi komedisi olmuştur.

Ruzname krallığın bazı istifadeli mevkilerinde bulunan kimselerin Avam Kamarasında isbatı vücut etmesini meneden ve hali hazırda unutulmuş bulunan 1707 tarihli eski kanunu bilmeksizin ihlâlettiğinden bulunmuş olduğu her celse başma 500 İngiliz lirası hesabile 30.000 İngiliz lirasına baliğ bulunan cezadan M. Runciman'ı tahlise matuf kanun lâyihasının bütün safahatının bir celsede ikmal ve kabulünü teminen ruz name tatil edilmiştir.

M. Runciman ile aralarında M. Baldvin'de bulunan 9 eski ticaret nazırın haklarında bir kimse tarafından takibat yapıldığı takdirde vekanun lâyihasını geçirmiş olup Lordlar Kamarasına gönderilecek ve orada pazartesi günü kabulüne ait bütün safahatı ikmal edilecektir.

Avam Kamarası bu meseleye ait recekleri cezanın miktarı 300.000 İngiliz lirasına baliğ olmaktadır.

Yunan Kabinesinde

Maliye nazırı dün istifasını verdi

ATİNA, 22. A. A.— Yunanistan maliye nazırı intihabat tarihinin tesbitine ait olarak M. Venizelos'la aralarında mevcut noktai nazar ihtilâfından dolayi istifasını vermiştir.

ATİNA, 22 . A.A.— M. Venizelos, M. Mihalakopulos'dan maliye nezareti vezaifini temin etmesini rica etmişse de, mümaileyh bu teklifi kabul etmemiştir.

Keyfiyet itibarile Tahdit

Cenevre konferansı bir karar sureti kabul etti

CENEVRE, 22. A. A.— Tahdidi teslihat konferansı umumî komisyonunda cereyan eden müzakere esnasında M. Tardieu, mesai iştirakleri bir neticeye vasıl olmak imkânını temin etmiş olan M. Boncour'a, M. Titulesco'ya ve sir Con Simona teşekkür etmiştir. Bundan sonra M. Tardieu elde edilen bu neticenin silâh kuvvetlerinin tenkis ve tahdidi hususunu gerek bazı sınıf ve nevi silâh kuvvetlerinin kayıtsız ve şartsız ortadan kaldırılması ve gerek bu silâh kuvvetlerinin beynelmilel kuvvetin emir ve istifadesine tahsisi suretlerinden birile hakikat sahasına çıkarmak hususunda konferansın in tihap hakkını mahfuz tuttuğunu beyan etmiştir.

M. Sato ile M. Nadolny, sör Con Simonun teklifini kabul etmişlerdir. M. Nadolny Almanya'nın noktai nazarını izah etmiş ve Alman tezinin silâh kuvvetlerinin keyfiyet itibarile tahdidi hususunun bazı harp levazımının beynelmilel hale getirilmesi suretile değil, fakat bunların imhası tarikile yapılmasını ve yeni harp levazımı imalinin men'i esaslarını iltizam ettiğiçi söylemiştir. M. adolny, riyaset ettiği murahhas heyetin M. Tardieu'nun bahsettiği mesai iştiraki zihniyeti dairesinde yapılacak teklifleri tetkike hazır olduğunu sözlerine ilâve etmiştir.

M. Litvinoff'un kısa bir müdahalesinden sonra komisyon İngiliz teklifini, ittifakla kabul etmiş, ondan sonra bazı harp levazımının kullanılmasının men'i meselesini müzakere eylemiş ve şu karar suretini ittifakla kabul etmiştir:

Konferans silâh kuvvetlerinin keyfiyet itibarile tahdidi esasının tatbiki çarelerini aramak hususunda hususî salâhiyettar komisyonları bilhassa taarruzî mahiyeti haiz olan yahut millî müdafaaya karşı en fazla müessir yahut sivil ahali için en çok tehditkâr bir mahiyette bulunan silâhları tayin etmek maksadile — kara, deniz ve hava silâh kuvvetlerinin seri halinde tetkike memur etmek muvafık olacağı mütaleasında bulunmaktadır.

Komisyonun gelecek içtimaı 25 Nisanda vukubulacaktır.

CENEVRE, 22. A. A.— Tahdidi teslihat konferansı umumî komisyonunda sör Con Simon, İngiliz murahhas heyetinin evvelce teklif ettiği metinde bir tadil yapılması hakkında bir takrir vermiştir. Bu tadil teklifi komisyonun içtimaından evvel esasen ittifakla kabul edilmiş bulunuyordu. Sir Con Simonun bu tadil talebi, bazı sınıf silâh kuvvetlerinin beynelmilel kuvvetin emir ve istifadesine tahsisine dair olan Fransız projesinin muahharan yapılacak müzakeresinin tamamile sona bırakılmasına matuf bulunmaktadır.Bu suretle tadile uğrıyacak İngiliz teklifinin metni şudur:

Tahdidi teslihat konferansı, silâh kuvvetlerinin keyfiyet itibarile tahdidi esasını yani gerek sahip bulunulması ve gerek istimal edilmesi ya bütün devletler hakkında menedilecek yahut umumî mukavele tarikile beynelmilel bir hale konacak bazı sınıf veya muayyen tipteki silâh kuvvetlerinin tefrik ve intihabını ilerde müzakere edilecek sair madde ve hükümlere bir halel gelmeksizin kabul eder.

Romanya, Bolivya ve Küba murahhasları bu tadil teklifine tamamile iştirak etmişlerdir.

M. Tardieu'nün mülâkatları.

CENEVRE, 22 (A.A.) — M. Tardieu dün akşam yemeğinde M. Stimson'a misafir olmuştur. Mumaileyh, yarın öğle yemeği için Almanya başvekili M. Brüning tarafından vaki olan daveti kabul etmiştir.

Fransız başvekili, Cenevreden müfarakan ederek kendi intihap dairesi olan Bolfort'da 5 gün kalacak ve müteakben Parste kısa bir ikametten sonra bu ayın 27 ve 29 uncu günleri arasında terki teslihat konferansının mesaisine iştirak için Cenevreye avdet edecektir.

Fransız ve İngiliz Başvekilleri M. Stimson'a misafir.

CENEVE, 22 (A.A.) — M. Tardieu yekdiğerini takiben M. Benes, Titulesko, Choumenkovidich, Brüning ve M. Mac Donald ve Sir John Simon ile görüşmüştür.

M. Stimson, M. Mac Donald, M. Tardieu ve Sir John Simon'u akşam yemeğine alakoymuştur.

Tardieu plânı - Grandi plânı

LONDRA, 22. (A.A.) — Londrada intişar eden Economst mecmuası "tahdidi teslihatın iç yüzün" serlevhası altında neşrettiği bir makalede Tardieu ve Grandi plânlı arasında bir mukayese yaptıktan sonra diyor ki; İtalyan murahhası tarafından serdedilen İtalyan noktai nazarı Fransa'nın askeri müttefikleri hariç olmak üzre hemen hemen bütün hükûmetler tarafından kabul edilmştir.

Tardieu lânına göre taarruz silâhlarınnı en kuvvetlilerinin cemiyeti akvamın emrine tahsisi yani Fransanın emir ve istifadesine bırakılması icap etmektedir. Amerika ve İngiltere ile diğer küçük devletlerin kabul ettikleri İtalyan plânına nazaran bu silâhların esaslı bir surette tahdidi lâzımgelmektedir.

Changhai Konferansı

Mesaisini talika mecbur oldu

ŞANGHAY, 22. A. A.— İndopaciphique Ajansının bildirdiğine göre, Şanghay mütareke konferansı mesaisini talik etmiştir.

TOKYO, 22. A. A.— Yeni Mançuri hükûmetinin cemiyeti akvam tahkikat komisyonuna dahil bulunan M. Vellington Koo ile diğer Çinlileri cenubî Mançuri demiryolu mıntakasın da ayrıldıkları takdirde tevkife karar verdiği söylenmektedir. Mançuri hükûmetinin Mançurinin hakimiyet hakkına tecavüz edecek, sükûn ve huzuru ihlâl eyliyecek olanları gayet şiddetli cezalara çarptıracağı da beyan edilmektedir.

TOKYO, 22. A. A.— Harbinden bildirildiğine göre Japon askerî makamatı şarkî Çin demiryolunun şark kısmında bulunan İmienpo şefdögarı Greskovsky'yi asilerle gizlice bir anlaşma hâsıl ettiği yolunda elde ettikleri kanaatbahş delliler üzerine tevkif etmişlerdir. Soovyet makamatı, Greskovsky nin serbest bırakılmasını istemişlerdir. Bu hususta pek yakında müzakereye girişilecektir.

Ispanyada köylülerin bir hücumu

MALAGA, 22. A. A.— Antequeralı köylülerden mürekkep bir grup zeytin mahsulünü elde etmek maksadile bir çiftliğe hücum etmişlerdir. Sivil muhafızlar köylülere hücum mecburiyetinde kalmışlar, bunlardan birini öldürerek diğerini de tehlikeli surette yaralamışlardır.

Pariste İtalyan komünistleri

PARİS, 22. A. A. — Büyük bulvarlardaki İtalyan lokantalarından birinin önünde toplanan yedi sekiz kadar İtalyan komünisti gürültülü tezahürat yapmışlar, mücavir kahveye sandalyeler ve şifonlar atmışlar ve lokantalardan birinin aynalarını kırmışlardır. Komünistlerin ikisi yakalanmış, diğerleri kaçmağa muvaffak olmuşlardır.

Meksikoda idamlar

MEKSİKO, 22. A. A. — 18 haydut idam edilmiştir.

M. Mussolini gençliğe hitap ediyor

ROMA, 22. A. A. — Faşist gençliğine hitap eden M. Mussolini gençliğin inzibat ve çalışmağa karşı beslediği imanı mevzuu bahis ederek bunun faşist rejiminin istikbali için büyük ve yeni zaferler teminine bir zaman olduğuna işaret etmiştir.

Emir Faysal, Mussolini ile görüştü

ROMA, 22. A. A. — Romadada bulunan Emir Feysal ile maiyetindekiler kral tarafından kabul edilmişlerdir. Öğleden sonra emir Feysal Venedik sarayında M. Mussolini'yi ziyaret etmiş ve kendisile uzun uzadıya görüşmüştür.

Amerikada tasarruf

VASHİNGTON, 22. A.A.— Meb'usan meclisinin tasarruf encümeni M. Hooverin masrafları tahdit programında ticareti bahriye nezareti tarafından teklif edilen ve 1 Kânunusani 1933 tarihinden itibaren deniz seferleri hututunun işletilmesinin talikine ait bulunan maddeyi ilga etmiştir.

Bir kotra kazaya uğradı

NAPOLİ, 22. A. A. — İtalyan deniz ticareti nezareti erkânından 3 kişinin idaresi altında Napoliden Nevyork'a gitmek üzre denize açılan Alfrede Bordino kotrası şiddetli bir fırtına yüzünden Sans Felice Circeo civarında kazaya uğramıştır. Kotranın suvarisi Raschi boğulmuştur.

SON DAKİKA

Kâzım Pş. Balıkesire gitti

ANKARA, 22. A. A.— Kütahya-Balıkesir demiryolunun küşat merasimine riyaset etmek üzere Büyük Millet Meclisi Reisi Kâzım Paşa Hazretleri bugün 16 buçukta Balıkesire hareket etmişler ve istasyonda Başvekil İsmet Paşa Hazretleriye Vekiller, Meb'uslar tarafından teşyi olunmuşlardır. Hususî tren Balıkesir ve Kütahya meb'uslariyle demiroyllar ve matbuat erkânından 48 kişilik bir heyet götürmektedir.

Cenevrede bir ziyafet

CENEVRE, 22. A. A. — M. Brüning, M. Tardieu'ya bir öğle ziyafeti vermiştir.

Yunan maarif nazırı kaldı

ATİNA, 22 (Hususî) — Maliye nazırı Varis ile beraber Maarif nazırı Papa Antreo da istifa etmiştir. Yalnız Maarif nazırının istifası M. Venizelos tarafından kabul edilmemiş, binaenaleyh M. Papa Antreo makamında kalmıştır. İstifa eden Maliye nazırı Varis'in yerine M. Varvaresor tayin edilmiştir.

Drahmi mütemadiyen düşüyor

ATİNA, 22 (Hususî) — Drahmi, bir aralık durğundu, fakat yine düşmeğe başladı. Bir isterling 517drahmiye kadar çıkmıştır. Drahmi gittikçe düşmektedir.

Yeni Yunan maliye nazırı

ATİNA, 22. A. A.— Yunan bankası hukuk müşaviri M. Varvariessos Maliye nazırlığına tayin edilmiştir.

Mareşal Pilsudski Varşovada

VARŞOVA, 22. A. A.— Mareşal Pilsudski bu sabah buraya avdet etmiştir.

Yozgada gene kar yağıyor

YOZGAT, 22. A. A. — Dün gece başlıyan kar ve soğuk şiddetle devam etmektedir Meyva ağaçlarında mühim hasar vardır. Buğday ve arpa zer'iyatı bütün vilâyette ikmal edilmiştir.

ADANA, 22. A. A. — Dün sabah başlıyan ve geç vakte kadar devam eden şiddetli bir fırtına bağ ve bahçelerdeki sebze ve meyve mahsullerini mühim hasara uğratmıştır. Şehirde birçok evlerin camları kırılmış, damların kiremitleri uçmuş ve elektrik telleri kırılmıştır. Nüfusca zayiat yoktur. Telefon hatları bozulduğu için köylerden hasar ve zarar hakkında malûmat alınamamıştır.

Italya - Yugoslavya müzakeratı

BELGRAT, 22. A. A.— Romadan gelen haberlere nazaran bir ticaret muahedesi akti için İtalya ile Yugoslavya arasında cereyan eden müzakereler terakki etmektedir. Yakında bir netice alınacağı ümit olunmaktadır.

Hırvat sandığının tediyatı

BELGRAT, 22. A. A. — Birinci Hırvat tasarruf sandığının tediyatını tatil ettiğine dair ecnebi memleketlerde çıkan haberler esassızdır. Mezkûr banka bugünkü iktısadi şerait içinde bizzat alacakhları ızrar edebilecek mahiyette külliyetli para çekilmesine mâni olmak için çiftçileri himaye kanununun beşinci maddesinden istifade etmektedir. Mezkûr banka yeni esaslar dahilinde talepleri derhal is'af etmektedir.

Mimar M. Yansen geldi

Ankaradan İzmire giden Mimar M. Yansen , dün Ankara vapuru ile şehrimize gelmiş ve Pera palas oteline inmiştir. Mimar M. Yansen, İzmirde, şehrin imarı için mevcut plânları tetkik ederek bunları hatalı ve masraflı bulmuş, İzmir belediyesinin şehrin imarına ait sorduğu 31 muhtelif suale de cevap vermiştir. Mumaileyhin, şehrimizin imarı ve plânı meseleleri için burada vali ve belediye reisi Muhiddin Beyle görüşmesi muhtemeldir.

Tevfik Hadi Bey

Şehrimizde bulunan Emniyet İşleri umum müdürü Tevfik Hadi Bey bugün Ankaraya avdet edecektir.

Inhisarlar bütçesi

ANKARA, 22 — İnhisarlar bütçesi ikmal edilerek Heyeti Vekile ye sevkedilmiştir.

Halk şiirleri

Halk Bilgisi Derneği, haziranda halk şiirleri ve saire toplamak üzere Balıkesir havalisine bir heyet göndermeğe karar vermiştir.

İsviçre sefiri memleketinden döndü

Mezunen memleketinde bulunan İsviçre sefiri M. Hanri Martin Cenapları şehrimize avdet etmiştir .

Italya sefiri geldi

İtalya sefiri Baron Aloizi Cenapları Ankara'dan şehrimize gelmiştir.

Içki düşmanı gençler kongre aktetiler ve bir müsamere verdiler

Yeşil Hilâl Cemiyeti tarafından teşkil edilen Türkiye İçki Aleyhdarı Gençler cemiyeti Kongresi, dün saat 13 te Tepebaşı şehir Tiyatrosu binasında Dr. Fahrettin Kerim B.in riyasetinde toplanmıştır.Fahrettin Kerim B. tarafından teşekkülün faaliyeti hakkında izahat verilmiş, müteakiben merkez heyeti âzasından Tevfik B.içkinin vücutta yaptığı tahribat izat edilmiştir. Bundan sonra serbest bazı münakasalar yapılmış, fert ve cemiyet düşmanı içki beliyesine karşı mücadeye devam edilmesi kararlaştırılmış; heyeti idare raporu okunup ekseriyetle kabul edilmiş, ve yeni idare heyeti intihabatına geçilmiştir.

Neticede Dr. Fahrettin Kerim B. riyasete, Ahmet Şevket B. Beden Terbiyesi teşkilâtına, Gazanfer B. muhasipliğe ve veznedarlığa, Tarik B. de murakiliğe seçilmişlerdir. Yeni idare heyeti 15 gün sonra toplanarak âzadan birini umumî kâtipliğe seçecektir.

Kongreden sonra gene Tepebaşı şehir Tiyatrosu binasında Yeşil Hilâl ve Türkiye İçki Aleyhdarı Cemiyeti tarafından tertip edilen müsamere verilmiştir. Bu müsamerede, bir çok mektepler müdür, muallim ve talebesi davetli olarak bulanmışlardr. Müsamereye, istiklâl marşile başlanmış, Fahrettin Kerim B. bir bitabe irat ederek, işgal ordularile beraber giren uyuşturucu ve keyif verici zehirlerin seciye ve sinirler üzerinde yaptıkları tahribatı izah etmiştir. Müteakiben. Konservatuvar heyeti tarafından konser verilmiş, Cümhuriyet Gençler Mahfili tarafından (uzun senelerden sonra) unvanile Müçteba Salâhattin B. in yazdığı bir perdelik piyes temsil edilmiştir. Gençlerden Tarik B. tarafından Mitat Cemal B. in (İçme şunu) ünvanli bir şiiri inşat edildikten sonra Terakkili Gençler Yeşil Hilâl marşını söylemişlerdir. Bundan sonra İçki aleyhdarı gençler tarafından minimini dansı ve zeybek rakışlar yapılmış ve müsamereye nihayet verilmiştir.

İçki Aleyhdarı Gençler cemiyeti Terbiyei Bedeniye — İzçilik şubesi hazırlıklarını ikmal etmiştir yakında faaliyete geçecektir.

Yol parasının dört lirası iade edilecek..

Ekonomi

Beynelmilel ticarî mühim bir teşebbüs

Teşkil edilecek bir cemiyet tüccarın diğer memleketlerdeki alacaklarını sigorta edecek

Avrupada iktısadî buhran dolayısile beynelmilel ticarî rabıtaların perişan bir vaziyette olduğu nazarı itibara alınarak beynelmilel bir cemiyet teşkil edilmiştir. Cemiyet Pariste tetkikata başlamıştır. İstanbul Âli Ticaret Mektebi müderrislerinden Hakkı Nezihi Bey de bu mesele hakkında tetkikat yapmaktadır. Beynelmilel bir ticaret sicili tesis edilecektir. Buraya şimdiye kadar hiç iflâs etmemiş ve takibatı adliyeye uğramamış ihracat ve idhalât tüccarlarile erbabı sanayi kaydedileceklerdir. Teşkilât erbabı sanayi ve ticaretin diğer memleketlerdeki alacaklarının yüzde seksenini sigorta edecektir. Bu formaliteden istifade etmek için cemiyete aza olmak mecburiyeti vardır. Azalar sigorta ettirmek istedikleri malın kıymetine göre kayıt ücreti vereceklerdir. Bu hususta tesbit edilen bir tarifeye göre 200 bin franklık sigorta yaptırmak isteyen bir tüccar 1200 frank ücret verecektir. Teşebbüs ticaret âlemimizde büyük bir alâka uyandırmıştır. Çünkü buradan Avrupaya gönderilen bir çok mallarımızın parası gelmemekte, ve yahut çok geç ve güç iade edilmektedir.

Bir İngiliz şirketi şube açacak

Bir İngiliz ticaret kumpanyası İstanbulda bir şube açarak memleketimizde ticarî faaliyete girişmek üzere tetkikata başlamıştır. Şirket pek yakında hükûmete müracaat ederek bir mukavele akte decektir. Şirket memleketimizde alım, satım, sigorta, nakliyat, inşaat işleri yapacaktır.

Tütünler satılıyor

Bu sene tütün mahsulümüzün hemen hepsinin satılması muhtemel görülmektedir. Amerikalılar İzmirden bir milyon kilo tütün aldıklar ıgibi bazı ecnebi gruplar da Trakyadan 250 bin, Samsundan 500 bin kilo tütün almışlardır. İsveçliler de İstanbul havalisinden basma ve başbağlı tütünler almaktadır. Yakında Bulgaristanda bulunan bir Avusturya grupunun Türkiyeye gelerek tütün alacağı da haber verilmektedir.

Iki şişe fabrikası

Birisi İtalya, diğeri Türk ve ecnebi sermayedarlarından mürekkep iki grup tarafından İstanbulda iki şişe fabrikası açacaktır. Fabrikanın biri Eyüpte açılacaktır. Diğerinin yeri henüz belli değildir .

Ispanyaya buğday ithali resmi

MADRİT, 22 (A.A.) — Bu ayın 21 i ile 30 uncu günleri arasında İspanyol limanlarına gelecek olan ecnebi buğdaylarının her bir kentalinden 8 altın peçete idhalât resmi alınacaktır.

Ingiltereye ithal edilecek gül ağaçları

LONDRA, 22 (A.A.) — Ziraat nazırı neşrettiği yeni bir emirname ile 1 Mayıs ile 11 kânunuevvel 1932 tarihleri arasında İngiltereye idhal edilecek ecnebi gül fidanlarının beher yüz adedi için 20 şiliğ nisbetinde idhalât resmi vazedildiğini bildirmektedir.

Vilâyette

Yol parasının 4 lirası

Yeni bütçeye tahsisat konulduğundan bu sene iade edilecek

Vaktile on lira üzerinden alınan yol parası şoseler ve köprüler kanunu üzerine altı liraya indirilmişti. Bu tenzili müteakıp on lira üzerinden tahsil edilen yol vergilerinin dört lirasının mükelleflere iadesi lâzım geliyor. Bunun için idarei hususiyenin yeni sene bütçesine tahsisat konulmuştur. Aradaki bu fark bu sene için de iade edilecektir.

Sayım vergisi

İstanbulda ve bütün mülhak kazalarda hayvan sayım resminin ilk safhası 15 nisanda ikmal edilmiş, mal memurları tarafından yoklamalara başlanmıştır. Nisan nihayetine kadar yoklama devam edecek ve hazirandan itibaren resimlerin tahsiline başlanacaktır. Sayım resmi olduğu için Beyoğlu malmüdürlüğü hariçten mezbahaya getirilen her türlü hayvanların sayım resmini verip vermediklerini tetkik etmektedir. Mahallinde resmi verilmeyen hayvanların resmi kesilmeden evvel tahsil edilmektedir. Resim keçi ve koyundan 60, tiftikten 50, sığırdan 150 kuruş olarak tahsil edilmektedir.

Beyoğlu malmüdürlüğü

Beyoğlu Malmüdürlüğü şimdiye kadar Beyoğlu belediye dairesinde çalışıyordu. Müdürlük dünden itibaren Mis sokağında 13 numaraya taşınmıştır.

Erenköy Sanatoryomu

Küşat resmi 5 mayısta yapılacak

Veremle Mücadele cemiyeti tarafından Erenköyünde tesis edilen sanatoryomun noksanlarının ikmali nihayet bulmak üzereder. Sanatoryom 5 mayısta küşat edilecek ve 6 mayısta hasta kabulüne başlayacktır. Sanatoryom için Almanyadan celbedilen başhemşire yoldadır. Sanatoryomda yatmak üzere bir çok müracaatlar vki olmaktadır. Müesseseye yatmak istiyenler Cığaloğlunda Hilâliahmer merkezindeki cemiyet bürosuna müracaat etmektedirler. Cemiyet sanatoryomdan bir kazanç düşünmediği için hastalardan yevmiye 275 kuruş alacaktır. Cemiyet sanatoryoma tehacümü nazarı itibara alarak yatak mikdarını tezyide karar vermiştir.

Memlekette

Elaziz belediyesi

Elâzizden yazılıyor: Şehrimiz belediyesi berberler hakkında yeni bir karar vermiştir. Bu karara göre bütün berber salonlarının zemini çimento döşenecektir. Ancak bu işi dükkân sahipleri yaptıracaklar, kira ile oturanlar bu karar ile mükellef olmayacaktır. Bundan başka belediyenin itfaiye arozözü her akşam muntazam surette caddeleri sulamaktadır. Şunu da kaydedeyim ki, şehrimizde henüz yeni olmasına rağmen elektrik ücretleri çok ucuzdur. Bu ucuzluğu Belediye temin etmiştir.

Bir çiçek, yedi böcek

İzmir Kızılçıllu yolunda bir kız meselesinden dolayı Hasan, Bilâl, Tahir, Mahmut, Ömer, Bekir ve Eyüp isminde yedi arkadaş aralarında kavga etmişler. Neticede Mahmut, Tahir, Bekir sopa ile başlarından Eyüp bıçakla karnından ağır surette yaralanmış , kavgacılar polisçe yakalanmıştır.

Konyada sergi

Konyadan bildiriliyor: Bir temmuzda Gazi ilkmektep binasında 15 gün devam edecek bir yerli mallar sergisi açılacaktır. Sergiye diğer vilâyet ve mülhakattan da iştirak edilecektir.

Izmirde iki kişi boğuldu

İZMİR, 21 — Bayramın üçüncü günü ava çıkan üç balıkçının hayatlarından haber alınamamıştı. Bunlardan Sabri bulunmuştur. Sabri Ef. kaza hakkında şunları söylemektedir:

«— Kilizman açıklarında fırtınaya tutulduk. Sandal devrildi. Arkadaşlarım Nuri ve Musa boğuldular. Ben yüzerek sahile çıktım.»

Musa ve Nurinin cesetleri Tuz-

Belediyede

Verem hastanesi İçin arsa

Cerrahpaşada bir bostan satın alındı

Verem hastahanesi yapılmak üzere, Cerrahpaşa hastahanesi yanındaki arsaların belediye tarafından istimlâk edileceği yazılmıştı. Belediye arazi sahiplerile yaptığı müzakerelerden sonra buradaki araziden bir bostanı on beş bin liraya istimlâk etmiştir. Hastahane için daha bir mikdar arazi lâzım geldiğinden bostana bitişik olan arazi sahiplerile de temasa başlanmıştır. Bu kısım için de aşağı yukarı on beş bin lira daha verilecek ve bu suretle verem hastahanesi arsası temin edilecektir. Ancak hastahanenin bu sene inşası için bütçeden tahsisat konulamamıştır. Gelecek sene bütçesinde tahsisat ayrılması düşünülmektedir. Belediye verem hastahanesini şimdilik 200 yataklık yapmak ve ileride imkân bulunursa 500 yatağa iblâğ etmek fikrindedir.

Kimsesizler yurdu

Kimsesizler yurdu itihaz edilmek üzere belediye tarafından satın alınan Galatadaki binanın yakında tanzimine başlanacaktır. Yapılan hesaplara göre bina üç yüz kişiyi alabilecek büyüklüktedir. Buraya ne gibi evsafı haiz çocukların alınacağı, bunların yaşla, tabi olacakları terbiye sistemleri tayin edildikten sonra Yurt açılacaktır. Şimdilik Yurda iki yüz çocuk alınacaktır. Yurdun açılması için yeni tahsisata ihtiyaç yoktur. 331 bütçesinde Yurdun tevsiine ihtiyaç görülürse o zaman yeniden tahsisat aranacaktır. Ancak bu hususta tahsisat mevcuttur.

Gayrimübadiller Heyeti

Ankarada teşebbüslerine devam ediyor

Ankaraya giden gayrimübadiller heyetinin Maliye vekâleti ile uzun müddet görüşerek bonolara faiz verilmesini istedikleri ve vekil B. ile bazı noktalarda mutabık kaldıkları haber verilmektedir. Akşam refiklerimizden birine heyetin dün Ankaradan hareket ettiği bildirilmiştir. Gayrimübadiller cemiyeti reisi Celâl Galip B. heyetten henüz mektup aldığını, bu mektupta birkaç gün daha Ankarada kalarak temaslarına devam edecekleri bildirildiğini, bu itibarla heyetin dün Ankaradan müfarakatine ihtimal veremediğini söylemiştir.

Bir Avusturyalı profesör geldi

Avusturyanın maruf profesörlerinden Her Hochmeister şehrimize gelmiş, Tokatliyan oteline misafir olmuştur.

Şark demiryolları umum müdürü geldi

Şark demiryolları şirketinin Paristeki merkezi umumî müdürü M. Mozak dünkü ekspresle Paristen şehrimize gelmiştir. Şirkete ait bazı işler için Ankaraya gidecektir.

Ankarada esrarengiz bir ceset

ANKARA, 22 — Ankaranın Hatipçayı denilen mevkiinde başsız ve çıplak bir ceset bulunmuştur. Bütün tahkikata rağmen cesedin kime ait olduğu anlaşılamamıştır. Maamafih katillerin evvelâ civar tepede cinayeti ika ettikleri ve sonra cesedi dereye sürüklediklerı anlaşılmaktadır. Katiller burada cesedin başını kesmişler ve elbiselerini soyup almışlardır. Cesette üç kurşun ve on bıçak yarası vardır.

Manisa ve İzmirde balo

MANİSA, 21 — Dün gece başlayan çok şiddetli fırtına ve yağmur hâlâ devam ediyor. Dolu da yağdı, hasar yoktur.

İZMİR, 21 — İzmir civarına dolu ve bazı yerlere kar yağmıştır. Hava soğuktur. Denizde fırtına var. Urla civarında üç balıkçıdan ikisi ölmüş, birisi kurtulabilmiştir.

Haliçte ticarî bir tersane

ANKARA, 22 — Bir Fransız grupu Haliçte ticarî bir tersane vücude getirmek maksadile tetkikat yaptırmıştır. Hükûmete bu hususta teklifatta bulunmak üzere grupun Ankaraya bir murahhas

Istanbul Nasıl Eğleniyor?

Bebeğe kadar küçük bir gezinti...

İçinizdeki yeşil hasretini artık giderebilirsiniz!..

Martta yağmasın, Nisanda dinmesin... — Bebek bahçesinin tarihçesi— Memiş ağanın cevabı: Senin gibi daha çok padişah eskitir! — Uryanî zade korusunda bülbül seddi..—Bülbülü Boğazın nerelerinde dinlemeli..

— Martta yağmasın, Nisan da dinmesin!

Köylünün candan ettiği dua kabul oludu; nisanın ilk gününden beri mübarek, durmadan yağıyor. Fakat bu yağmur, ister fırtına ile gelsin, ister sessizce toprağı ıslatsın, belli ki, her katresi, yeni bir filizi diriltiyor, yeni bir yaprağa can veriyor. Kuytu yerlerde, güneşten uzak düşmüş kuru dalların bu sürekli yağmurun tesirile nasıl çarçabuk yeşerdiklerine dikkat etmediniz mi?

Çok iyi hatırlarım: Çocukluğumda, nisanın ilk yağmuruna adeta mukaddes bir eksir nazarile bakılırdı. Gûya, bunun damlası, nereye düşerse orada muhitine göre bir cevher yaratır derlerdi: İstiridye, incisini, yılan, zehirini, toprak; bereketini hep nisan yağmurundan alır diye itikat edilirdi.

. . . . . .

Ne zamandan beri içimde yeşil hasreti, kabarıp taşmıştı. Yeşil bir ağaç, yeşil bir toprak, yeşil bir dağ parçası görmek, su içmek, açlığı gidermek gibi bir ihtiyaçtır.

Ankara caddesinde etrafı demir parmaklıkla örülü cılız ağaçlar bu ihtiyaca biraz olsun cevap vermiyorlar.

Ben, onlarda, şehirlilerin eline düşmüş yeşillik esaretini duyarım ve sanırım ki, her dallarını oynatışta:

— Bizi, buraya niçin hapsettiniz? diye haykırır gibidirler.

Dün sabah, havayı bir parça güzelleşmiş bulunca:

— Ne olursa olsun, dedim, şöyle yarım bir boğaz gezintisi yaparım! Ve meselâ Bebeğe kadar uzanırım..

Meğerse ne kadar iyi etmişim. Şehrin boğucu muhitinden biraz uzaklaşınca kendimi derhal değişmiş buldum.

Orta boğazın hudutsuz açıklığı, bana bütün yorgunluğumu unutturdu. Baharın içime sindirmeğe çalıştığım koku su ile adeta sarhoşum..

Beylerbeyi ile Kuzguncuğun yeşil korularından süzülen rüzgârın içime taktir edilmiş bir memba suyu gibi lezzetle aktığını hissediyorum. Niyetim, bahçenin güneşe bakan bir köşesinde yarım saat kadar dinlenip geri dönmekti. Henüz ilk sigaramı yarılamamıştım ki, ne zamandan beri yüzünü görmediğim, ihtiyar bir dostla karşılaştım. İhtiyar dost, Bebeklidir. Bebekte doğmuş, orada büyümüş ve senelerin, umumî yaşayışta yaptığı değişikliklere rağmen, Bebekten ayrılmamıştır.

Beni görünce, hayretle:

— Olur şey değil.. dedi, sen buralara da gelir misin?

Güldüm.

— Kafamdan şöyle bir şey esti!.. Havayı güneşli görünce...

— Çok âlâ ettin.. Haydi, bize kadar gel de bir kahve içelim..

Dedim ki:

— Kahveyi burada içmek daha hoş.. Sizi ziyaret etmeğe gelince, onu da başka bir güne bırakırız. Olmaz mı?

— Peki.. Nasıl istersen..

Dereden tepeden konuşuyoruz.. Bebekli ihtiyar dost, on seneden beri memuriyetten çekilmiş.. Şimdi, tam bir inziva hayatı yaşıyormuş; diyor ki:

— Şu gördüğün tepelerin kışına, yalnız bir gün bahara kavuşmak ümidile tahammül ediyorum.. Ee... ne yaparsın...

Bâğban bir gül için bin hâre hizmetkâr olur!

Biz de, senenin altı aylık zahmetine, altı aylık zevki için seve seve katlanıyoruz Ve çeye dair bana şu izahatı veriyor:

— Bir zamanlar, merak ettim, tarihleri filân karıştırdım. Bebek bahçesi, çok eskiden beri varmış. Sefahat ehli bir padişah olan üçüncü Ahmet, damadı İbrahim Paşaya burasını 1138 de tamir ettirerek Hümayunâbat ismini vermiş. Vaktile sefirleri burada hususî olarak kabul edermiş.

Abdülmecit, hayatının son senelerinde bir gün bu bahçeye gelir. Köşkü ziyaret eder. Dönüşte Bebek sakinlerinden bir kaç zat, köşkün harap bir hale geldiğinden bahsederek tamiri için istirhamda bulunurlar.

Padişah, köşkün bekçi başısı Memiş ağayı çağırtarak; tamirini kendisine havale edeceği sırada Memiş ağa, gülümsiyerek:

— Efendim, der.. tamir ettirip ne yapacaksın.. Hiç merak etme, köşk, sağlamdır. Senin gibi daha kaç padişah eskitir!.

Abdülmecit, bu sözü ecelinin yakın olduğuna bir işaret gibi telâkki ederek köşkü temelinden yıktırır. Memiş ağaya da fena halde içerler, "bir daha gözüme görünmesin!,, diye gazap eder.

Zavallı Memiş, köşk yıkıldıktan sonra, dört duvarla muhat bahçede halka senelerce kahve satarak geçinir. Ölüsünü de galiba, kahve peykesi üstünde bulurlar.

Bahçenin duvarları, Fransız İmparatoriçesi Ojeni'nin Abdülazize iadei ziyaret ettiği sıralarda yıktırıldı idi.

Çocuktum, amma, şöyle böyle yine hatırlarım.,,

Kahvelerimizi içip, birer sigara yaktıktan sonra Bebekli dost, bu sefer karşı sahilde Kuzguncukla Beylerbeyi arasında bir yeri göstererek, sordu:

— Koruyu gördün mü? İşte buraya Üryanî Zade korusu derler. Şeyhislâm Esat Efendi merhum, "Bülbül Seddi,, ne çıkar , sabah kehvesini, bülbül sesi dinliyerek içerdi.

Sen , "Bülbül Seddi,, ni göremedin ki bilesin.. Bu set, bütün Boğaz bülbüllerinin karargâhı gibidir.

Efendim, lâf lâfı açar dersler. Vaktile Sultan Mecide muannit bir baş ağrısı arız olmuş. O tarihlerde koru, daha Üryanî Zade merhumun elinde değil, padişahın hemşirelerinden birinin malikânesi.. Baş ağrısı geçmeyen sefih padişaha hemşiresi:

— Belki havası iyi gelir.. Bir sabah teşrif buyurulsa!..

Diye haber yollar.

Abdülmecit, Bülbül Seddinde, yarım saat oturur oturmaz, açık Boğaz havasının tesirile baş ağrısından eser kalmaz.

Saraya dönünce, baş ağrısı tekrar zuhur eder, Bülbül Seddine dönünce kesilir. Abdülmecit, son senelerini baş ağrısı yüzünden hemen hemen bu köşkte geçirmiştir."

Gözlerini karga sesile açan bütün İstanbullular gibi, ben de ne zamandan beri bülbül dinlemedim.

Yalnız geçen seneki Yalova gezintisinde, "Bülbül yuvası,, na şöyle bir uğramıştım. Aman yarabbi... Ne şakıma, ne candan ötüşme idi o...

Bebekli dostun meğerse, bülbüller hakkında da tetkikatı varmış:

— Bak, diyor, sana anlatayım.. Bülbül dinlemek istersen, birkaç gün sonra, Üsküdarla Kuzguncuk arasındaki koruya git!.. Balta limanı etrafındaki koruyu da unutmaha... Çubukluda Hidiv köşkü vardır. Bir bülbül yatağı da orasıdır.

Sonra ilâve ediyor:

— Eski martın 24 dü (Feryadı andelip) in başlangıcı diye kabul edilmiştir amma, rebi' noktası, her sene elli saniye onda iki derece gerilediği için, git gide, bir bürç miktarı fark etti.

Bürçlerin arasındaki zaman mesafesini bir ay kabul edersek, bülbüller asıl feryadı ancak eski 24 nisanda verecekler, demektir.,,

Ortalık hafifçe serinlemeğe başlamıştı. Bebekli dosta veda ederek ayrıldım. Kulağımda , hep baharı müjdeleyen, baharı hatırlatan şeyler var:

— Koru... Bülbül sesi, çiçek, ağaç.. Ve yeşil.. Yemyeşil Boğaz dağları...

M. Salâhaddin

Poliste

Kocasının yumruğu çocuğumu öldürmüş?

Eyipte oturan Hatice Hanım polise müracaatla evde kocası Hüseyin ile kavga ettiklerini ve Hüseyinin kendisine vurmak istediği bir yumruk sekiz aylık çocuğa isabet ederek çocuğun bundan öldüğünü iddia etmiştir. Tahkikat yapılıyor.

Kaçak rakı

Beyoğlunda Kalyoncu kulluğunda Ağammenun isminde birinin evinde kaçak rakı bulunduğu haber alınarak araştırma yapılmıştır. Evin alt katındaki bodrum derununda rakı kazanı, tenekeler, cibre ve saire bulunmuştur. Eşya müsadere edilmiş , ev sahibi yakalanarak hakkında zabıt tutulmuştur .

Sadaka isterken

Matmazel Silva isminde bir kız evvelki akşam Beyoğlu caddesinde giderken yanına bir adam yaklaşarak sadaka istemiştir. Kız para vermeğe hazırlanırken adam birden bire elindeki çntayı yakalamıştır. Matmazel Silva çantayı vermemek için bir müddet uğraşmışsa da muvaffak olamamış, mualarrız çantayı zorla kapıp kaçmıştır. Kızın feryadı üzerine polisler yatişerek adamı yakalamışlardır. Bunun Hayrettin isminde birisi olduğu anlaşılmıştır. Hayrettin adliyeye verilecektir.

Bir kız kayıp

İstinyede Osman Reis mahallesi imamı Salim Efendinin hizmetçisi 18 yaşlarında Hatice Hanım bir hafta evvel kaybolmuş, bütün araştırmalara rağmen bulunamamıştır.

Elbirliği ile..

Fenerde Odun iskelesinde sandıkçı İbrahim ve oğlu Cemal bir müşteri yüzünden çıkan kavga neticesinde sandıkçı Ahmedi odunla fena dövmüşlerdir. Baba ile oğul yakalanarak mahkemeye verilmişlerdir.

Elini öpmediği için

Kasımpaşada oturan Halil Ef. isminde birinin karısı Fahriye Hanım bayramda ziyaret için ahbabı Sıddıka Hanımın evine gitmiştir. Fahriye Hanım bayramlaşırken Sıddıka Hanımın elini öpmeliği için kadın söylenmeğe başlamış, bu yüzden karşılıklı homurkavga çıkmıştır. İki kadın birbirlerine girmişler ve kavgada Fahriye Hanım Sıddıka Hanımı dövdükten sonra savuşup gitmiştir. Fahriye Hanım eve gidince vak'ayı kocası Halil Efendiye anlatmıştır. Halil Ef. büsbütün kızmış, köpürmüş ve derhal evden fırlayıp Sıddıka Hanımın evine gitmiştir. Evde ikinci bir kavga da Halil Ef. ile başlamıştır. Bu sırada alt katta oturan kiracı Zarife Hanım da kavgaya karışmıştır. Halil Ef. Sıddıka Hanımla Zarife Hanımı dövüp savuşmuştur. Hem Fahriye Hanımdan, hem kocasından üstüste dayak yiyen Sıddıka Hanım polise müracaat etmiştir. Polis,, kavgacıları yakalayarak tahkikata başlamıştır.

Miras meselesinden..

Küçükpazarda Fahri ve Cafer Efendiler arasında, miras taksimi yüzünden kavga çıkmıştır. Bir aralık hiddetle bütün ihtiyarını kaybeden Fahri Ef. tabancasını çıkararak kardeşinin üzerine iki el ateş etmiştir. Çıkan kurşunlardan biri Cafer Efendinin zevcesi Rahmet Hanımın sol kalçasına isabet etmiş , yaralı kadın Haseki hastahanesine kaldırılmış, Fahri Efen-

Mektep Müdürleri

Vekâletin tamimine göre hariçten iş alamayacaklar

Evvelce resmî lise ve orta mektep müdür ve muavinlerinden bir kısmı bu vazifelerine ilâveten hariçte diğer mekteplerde de muallimlik yapmakta idiler. Maarif vekâleti bu gibi müdür ve muavinlerin kendi mekteplerindeki idarî vazifelerini fazlalığını ve ehemmiyetini nazarı itibara alarak hariçte muallimlik yapmalarını menetmiştir. Son defa Maarif vekâleti bilûmum mekteplere bir tamim göndermiştir. Bu tamimde, mekteplerdeki muallimler arasında bu gibi müdür ve muavinler mevcutsa bunların bu ders senesi nihayetine kadar derslerine devam ettirilerek gelecek ders senesi başından itibaren vazifelerine nihayet evrilmek üzere isimlerinin Maarif müdiriyetine yazılması bildiriliyor. Bunlar gelecek sene muallimlik yapamayacaklardır.

Sevkedilen aygırlar

Sıfat mevsimi dolayısile vilâyet aygır deposunda mevcut aygırlar Çatalca, Silivri, Beykoz, Şile, Üsküdar, Halkalı istasyonlarına sevkedilmişlerdir. Üç aygır da Yalova istasyonuna gönderilecektir. Merkez istasyonunda iki halis kan İngiliz, bir arap, bir Nonyos olmak üzere dört aygır bırakılmıştır. İstasyonlara vuku bulacak tehacümün önü de sun'i telkih ile telâfi edilecektir.

Kıbrıs valisi gitti

Birkaç günden beri şehrimizde bulunan Kıbrıs valii umumisi Sir Storrs, dün akşam Kıbrısa müteveccihen müfarakat etmiş ve İngiliz sefareti erkânı tarafından teşyi edilmiştir.

Evvelki gün şehrimize gelen İngilterenin Sofya sefiri Sir Philips Werteslov, dün, İngiliz sefiri Sir George Klark ile birlikte Marmarada bir tenezzüh icra eylemiştir. Sir Philips Werteslov bu akşam Sofyaya avdet edecektir.

Sir Storrs, umumî harpte Çiddede İngiliz Konsolosu olarak bulunmuş, orada şerif Hüseyin'le sıkı bir muarefe temin etmiş ve onu o zamanki osmanlı hükûmetine karşı vaziyet almıya iknaa muvaffak olmuştu. Sir Storrs, bu itibarla Lâvrens'ten daha mühim bir rol ifa etmişti.

Garip bir eseri tesadüftür ki,şerif Hüseyin, nükbetinde, vaktile kendi nezdinde konsoloslukla bulunmuş olan Sir Storrs'un Valii umumî sıfatile idaresinin başında bulunduğu Kıbrıs'ta ihtiyarı ikamete mecbur e-

Nezle çoğaldı

Son günler zarfında havaların sık sık değişmesi yüzünden mevsim hastalıkları tekrar başlamıştır. Grip ve nezle epeyce çoktur. Fakat en ziyade enjin denilen boğaz hastalığı vardır. Hastalık hararetle birkaç gün devam etmektedir. Rutubetli ve soğuk havalar devam ederse nezle ve gribin daha ziyade artmasına ihtimal varıliyor.

Enemc

Zootehni müfettişi Mithat ve Kartal baytarı Nâzım Beyler tarafından Kartalda başlanılan ve damızlığa yaramayan hayvan etemesi hitam bulmuştur. Beykoz baytarı Nimet Beyin iştirakile pazar günü Beykozda enemeye devam edilecektir.

Devlete ait matbaalar

ANKARA, 22 — Devlete ait bilûmum matbaaların Başvekâlete raptedilmesi takarrür etmiştir. Bu husustaki kanun lâyihası bugünlerde Millet Meclisine tevdi olunacaktır. Hükûmet merkezindeki matbaalardan Meclis ve Başvekâlet matbaaları birleştirilecektir. Devlet şûrası binası altında bulunan Başvekâlet matbaası Meclis matbaasına naklolunacaktır. Diğer taraftan İstanbuldaki matbaalardan mühim bir kısmının, bu meyanda Devlet matbaasının buraya nakli mukarrerdir. Bunun için bir bina ihzar edilecek ve nakil kânunuevvelde icra edilebile-

Milliyet

Asrın umdesi "MİLLİYET" tir.

23 NİSAN 1932

İdarehane: Ankara caddesi, 100 No.
Telgraf adresi: İst. Milliyet
Telefon Numaraları:
Başmuharrir ve Müdür 24318
Yazı işleri Müdürlüğü 24319
İdare ve Matbaa 24310

ABONE ÜCRETLERİ:

	Türkiye için L. K.	Hariç için L. K.
3 aylığı	4 —	8 —
6 „	7 50	14 —
12 „	14 —	28 —

Gelen evrak geri verilmez — Müddeti geçen nüshalar 10 kuruştur. Gazete ve matbaaya ait işler için müdiriyete müracaat edilir. Gazetemiz ilânların mes'uliyetini kabul etmez.

BUGÜNKÜ HAVA

Yeşilköy askerî rasat merkezinden verilen malûmata göre, bugün hava az bulutlu olacak, rüzgr mütehavvil olarak mutedil kuvvette esecektir. Dün taziyiki nesimî 763 milimetre, en fazla hararet 12, en az hararet 4 santigrat idi.

Haftanın Yazısı

Ar yılı değil Kâr yılı

Bu hafta size hastalığım esnasında başımızdan geçmiş ufak bir vak'ayı nakledeceğim..

Hummalı günlerimin üçünde mi, dördünde mi idi, bir akşam üzeri saat yediye doğru kapı çalınıyor.. Yattığım oda kapıya yakın olduğu için olan biteni işitiyordum.. Kapı çalınıyor ve bir ses:

— Felek Bey buradalar mı?

— Evet efendim amma, hastadır kendisi..

— Biliyorum, biliyorum. Lûtfen haber veriniz.. Arkadaşlarından Celil diyiniz..

Ben işitiyorum ya!. Kız gelip bana söylediği zaman valde de yanımda..

— Tanımıyorum... Diyorum. Tekrar gidip soruyorlar..

— Efendim! Siz kimsiniz... Sizi hatırlayamadılar!.

— Celil diyiniz... Zabtiye muhasebecisii Şükrü Beyin mahdumu... Vah, vah demek hatırlayamadılar.. Hastalıktan olmalı... Bendeniz kendilerini pek iyi tanırım..

Valde söylüyor

— Zaten sizinle görüşemez efendim. Doktor menetti..

— Zararı yok efendim. Zatı âlinizle biraz görüşürüm..

Ağzı kalabalık herif içeri giriyor. Benim odamın yanındaki odaya almıyor.. Başlıyor anlatmağa... Lâkin anlatış tarzından kelimelerin ağızdan çıkışından anlıyorum ki mumaileyh sarhoş!.

— Efendim! Bendeniz kaymakamlıktan mütekait Celil kulunuz... Arzı hürmet ederim efendim.. Evet! Zabtiye muhasebecisi pederim Şükrü Beyin mahdumuyum... Kendisi berhayat değildir. Affedersiniz hanımefendi! Demek Felek Bey rahatsızdırlar... Efendim, acaba rahatsızlıkları nedir?.

— Efendim grip.. Gayet şiddetli grip.

— Vah vah efendim! Geçmiş olsun.. Öksürük falan var mı?..

— Hayır efendim. Yalnız 40 derece ateşi var. Bir de boğazımdan muztarip!

— Bir şey değil efendim.. 40 derece ateş bir şey değil!. Grip daha fazla yapıyor efendim. Kerimem cariyenizinki 45 dereceye kadar çıktı.. Evet!. Arzet medim.. Bendeniz müteehhil idim.. Karım Neriman öldü.. Ölmedi yaşıyor, lâkin yaşayanlar gibi yaşıyor.. Beni ve kızımı bıraktı, gitti.. [Cebinden bir resim çıkarıp gösteriyor]işte ben Neriman ve kızım Nermin.. Bu güzel hatıraya bakınız!.. Hanımefendi! Dikkatle, ibretle bakınız!.. [O sırada odaya giren hemşireyi görüyor.] Bu hanım efendi kim efendim..

— Kızım..

— Öyle mi efendim! Bendeniz Celil, Şükrü Bey zade Celil kulunuz. Kaymakam mütekaidi.. Arzı hürmet ederim hanımefendi! Şu resme bakınız!. Bendeniz, Neriman ve Nermin. Bu kızım.. Öteki annesi.. [Odaya bir iş için girmiş olan oda hizmetçisini çağırıyor] Gel kızım! Merak etme. Sen de bak!. Müsaade buyurursunuz değil mi hanımefendi!..

Evet efendim!.. Demek grip. Derecei hararet yükseliyor mu? efendim.

— Hayır hamdolsun bugün biraz düşmek istidadı gösterdi..

— Hamdolsun demeyin efendim.. Çok şükür diyin!. Demek geçmiş.. efendim, grip her tarafta var.. Merak edecek bir şey değil...

Valde soruyor:

— Lâkin beyefendi! Benimle ne görüşeceksiniz?.

— Efendim. Arzı hürmet etmek isterim.. Müsaade buyurunda hürmetlerimi, tazimlerimi arzedeyim.. Mahdum Beyefendinin sıhhatile pek alâkadarım...

— Teşekkür ederiz..

— Estağfurullah! estağfurullah. Vazifem.. En kustî vazifemdir.. Bir de maruzatımın bir noktası daha var.. Zatı âlilerinin bir apartmanınız var... Oraya bir kiracı buldum.. Bir Alman ailesi.. Müsaade ederseniz orayı onlara kiraya verelim.

— Oğlum iyi olsun da görüşürsünüz...

— Efendimiz.. Bu Almanlar garip admalardır.. Ha gerçek arzetmedim.. Bendeniz almanca bilirim.. Su gibi.. [Bu sırada enişte sahneye girer. Herif enişteyi görünce biraz yadırgar]... Bonsuvar efendim.. Bendeniz zaptiye muhasebecisi Şukrü B. zade Celil kulunuz.. Arzı hürmet ederim efendim..

— Teşekkür ederim... Almanca bildiğinizden bahsediyordunuz sanırım..

— Evet efendim.. Su gibi bilirim.. —bite şön—

— Çok güzel.. Lâkin akşam üstü bu ziyaretinizin sebebi nedir?..

— Arzı hürmet efendim.. Ma amafih madem ki; beyefendi rahatsız imişler, inşallah yakında kesbi âfiyet ettikleri zaman gelip görüşürüm..

[Ben herifin sözlerinden o kadar sinirlendim ki.. Yatağım da deli gibi dönüyorum...]

Enişteye hitap ediyor:

— Biraz zatı âlinize maruzatta bulunacağım..

Zaten şüphe etmekte olduğum şey tahakkuk ediyor.. Para isteyecek..

Kapının önünde görüşüyorlar..

— Beyefendimiz.. Bendenize.. Yani zaptiye muhasebecisi Şükrü Bey zade Celil kulunuza biraz para ikraz buyuracaksınız.. Bendeniz Büyükderede ikamet ediyorum.. Bu akşam Almanlarla biraz içtik.. Efendim hepsi bite şön diyip çıktılar.. Paraları kulunuz verdim. Şimdi Büyükdereye gitmek için otobüs param yok. İhsan buyurunuz..

Enişte çıkarıp 50 kuruş veriyor. Beriki hafif hiddetleniyor..

— Efendimiz. Bendeniz sadaka istemedim. Yarın getirip iade edeceğim. Bir lira lûtfedin de bari bir işime yarasın..

Bizim enişte, sessiz adam.. Lirayı veriyor. Ah ben olsa idim.. Allahım ne olurdu, bu adam benim sağlam zamanımda gelse idi..

İşte efendim.. Şimdi bu tarz da yepyeni bir para kazanma usulü çıkmış.. Tabiî bu adam yalnız bize değil.. Civarımızda da icrayı san'at etmiş.. Soruşturduk.. Bazı yerlerden hoşuna giden eşya da seçiyormuş..

Benim bütün bu macerada anlayamadığım, takdir edemediğim nokta bu adamların suratlarındaki derinin mukavemet derecesidir.

FELEK

İstanbul sekizinci icra memurluğundan: Bir borçtan dolayi paraya çevrilmesine karar verilen ayna,koltuk, muşama, masa, kanape ve sairenin 28 nisan 932 tarihine müsadif perşembe günü saat dokuzdan on bire kadar Beyoğlunda İstiklal caddesinde Elhamra sineması civarında Olivo hanının birinci katında satılacağı ilân olunur.

Ittihadı Millî

TÜRK SİGORTA ŞİRKETİ

Harik ve hayat üzerine sigorta muamelesi icra eyleriz.

Sigortaları halk için müsait şeraiti havidir.

Merkezi idaresi: Galatada Ünyon Hanında

Acentası bulunmayan şehirlerde acenta aranmaktadır.

Tel: Beyoğlu : 4887

23 Nisan Cumartesi | **Hafta Sohbeti** | *Burhan Cahit*

Bir Musiki Bahsi!

Geçen gün Akşamda Selâmi İzzet Bey:

— Arap musikisi bir mal olsaydı Frenkler alırlardı. Halbuki Çat gölü zencilerinin oynak havalarını alıyorlar da Arap ve Şark musikisinden bir şey almıyorlar!

Dedi.

Yarım adaşım "Felek,, ona sordu:

— Şöyle oynak bir çifte telli çalınırken Selâmi İzzet Bey hiç bir şey duymuyor, vücudünde kımıldamak alâmetleri görmüyor mu acaba? dedi.

Ne Selâmi İzzet Bey, ne Felek, ne de ben musikinin ilim kısmile alâkadar değiliz. Onun için fikirlerimiz dedikodudan, hasbihalden ibaret kalır. Madem ki musiki üleması geçinenler fennî münakaşalara girişiyorlar. Biz de meydanı boş bulur, bildiğimizi değilse bile düşündüğümüzü söyleriz.

Bana kalırsa bizim musiki tırtıl halindedir. Ne kelebek olup havaların, ne kurt olup döl döş yetiştiriyor.

Geçenlerde Erzurum tarafından gelen bir dostum dedi ki;

—" Erzurum köylerinde dügün. Kına gecesi olacağı zaman muhtarları, ağaları bir telâş alır. Bir hazırlık başlar. Bu hazırlığın en mühim kısmı köylere adamlar çıkarıp (davul) aratmaktır.

Çünkü (davul) öyle kıymetlidir ki her köyde bulunmaz. Böyle düğünlerde davulu olan köyden ariyet almız ve sonra yine bin bir ihtimam ve teşrifatla ve bir heyet delâletile alındığı köye iade edilir. Davulsuz köye davul gelmesi bir âlem bir maceradır.

Köyün çocukları, kızları, delikanlıları bu kıymetli aleti karşılamak için yollara dökülür. Onun sesini işitmek için saatlerce taban teperler.

Davul memleketin şenliğidir.,,

Bunu burada bıraktıktan sonra Şark musikisinin sinir ve ruh üzerindeki kudret derecesine bakalım.

"Viyana,, da yerleşen bir Türk ahbabımız da geçen gün bir mektubunda şöyle yazıyordu:

"Burada "Radyo,, ile alâkadar bir Alman komşum var. Bana dedi ki:

—" İstanbul radyosunu arıyorum. Hemen her akşam bir kadın acı ağlıyor, haykırıyor. Bunu bana izah edermisiniz,,

Viyanalı dostumun komşusuna ne cevap verdiğini burada bazılarının (Ah, aman, of) diye dinledikleri bu acı iniltilerin bir musiki olduğunu nasıl izah edebildiğini bilmiyorum.

Yalnız birkaç gecedir radyonun asıl musiki heyetine iştirak eden bir kadın sesinin boğazlanır gibi haykırdığını, sazlara yetişmek için çırpındığını, perde bulmak için hançeresini yırttığını işiteişite ben de yavaş yavaş Selâmi İzzetle beraber olacağım geliyor.

O ne ıztırap yarabbi. Zaten mariz bir musikiyi böyle zayıf seslere bırakmakta ne mana var.

Bu musikinin tesirli tarafları yok değildir. Meselâ (Itrî) nin o bayram namazlarında okunan tekbiri ne yüksektir. İnsanı nasıl titretir. Sonra nereden alındığı pek belli olmayan o köçek havaları, sirtular ne hareketlidir.

Fakat bir damla hareket ve tahassüs uğruna artık piyasa sazendelerinin bile burunlarını soktukları saçma sapan besteleri, şarkıları hazmetmek kabil mi?

Bizim musiki diye dinlediğimiz bu fasıl fasıl, makam makam nağme yığıntıları, içinde iğne ucu balı olan keçi boynuzuna benziyor. Biz de bu keçi boynuzundan bir damla bal bulmak ümidile her akşam (Radyo) nun düğmesini çeviriyoruz.

Bazan iyi sesler, iyi şarkılarla kulağımızın pası siliniyor. Bazan da tavuk boğazlanır gibi acı feryatlarla yüreğimiz parçalanıyor.

Bu musiki zaten yorgun, hasta ruhlarımıza bir matem havası gibi çöküyor. Neş'elenmek için kulak verdiğimiz musiki bize ıztırap veriyor. Eğer radyo fasılları olurken çalanlardan bazılarının her nasılsa coşup:

— Ooooh!. Alla la, la, h! Yaşa!

Diye bağırdıklarını işitmesek bu gürültünün bir saz âleminden değil bir cenaze merasiminden geldiğini zannedeceğiz.

Hele türeme bestekârlar piyasada bir şarkı dampingi yapıyorlar. Her gün bir şarkı, her gün bir şarkı.. Meğer ne kadar velût san'atkâr varmış.

Eline kanbur utunu alan şarkı yapıyor. Vezin ve kafiyeden, taktî ve imaleden beş paralık behresi olmayanlar harıl harıl şarkı yapıyorlar. Bereket bütün bu bostan mahsulleri kırağı yemiş kabaklar gibi tartıya bile vurulmadan atılıyor. Yoksa musiki sahası limon iskelesinin sabah manzarasına dönecek!

Bizim edebiyat âlemine musallat olan beceriksiz, züppe, cahil mahlûklar da vardır. Fakat bizim piyasa pek hassastır. Ayarı bozuk olanları safra gibi atar. Musiki sahası öyle değil. Yaymı, mızrabını yağla yan bestekâr olmak istiyor.

Hükûmet isabet etti de yeni yetişenlere Şark musikisini göstermedi. Evlâtlarımız bizim bu sarhoş curcunlarımızı ve yahut ıztırap nağmelerimizi bilmiyecekler ve muhakkak ki rahat edecekler. Bugün bir iki güzel sesin yüzüsuyu hürmetine dinlenen bu Şark musikisi de birkaç sene daha yani bizim nesil faaliyetten çekilinceye kadar eriyecek, sönecek.

Galiba bu muhakkak akibeti bildikleri için bu musikinin taraftarları da artık ümitlerini kestiler. Ne münakaşa ediyor, ne yeni bir iddiada bulunuyorlar. Ve şüphesiz ki isabet ediyorlar. Bu musiki tamir kabul etmez bir harabedir. Ne yeni bir nağme ilâvesine çalışmak, ne de varlığını iddiaya kalkışmak beyhude bir zahmettir.

Son nesil, harp nesli bunu dinleyecek. Fakat yeni nesil için Şark musikisi altın para gibi meçhul kalacaktır. Bir fark var. Belki dünya bir gün yine altın yüzünü görecek. Fakat bu musikinin sesini işitmiyecek zannederim. Bilmem yanılıyor mıyım?

Burhan CAHİT

Görüşler - Düşünüşler

Zeytindağı, Müjdedağı dır

Falih, Zeytindağı'nı gazeteye tefrika ettirmeden önce, bir gün bana Dağ'ı hakkında izahat verdi. Mevzuunun mihverini Cemal paşa teşkil ediyordu. Ben Cemal paşayı çok sevdiğim için sustum ve sessizce dinledim. Ayrılırken kendi kendime dedim ki: "Madem ki Falih yazıyor, muhakkak ki güzel yazacak, fakat ne yazık ki bir politika eseri olacak." bunun için tefrikaya - sonuna kadar - üstünkörü göz gezdirdim. Ve biraz da - ilk defa olarak - Falih'e içerledim.

Nihayet bir gün Zeytindağı, bir sarı kitap kıyafetiyle karşıma dikildi. İlkini isteksiz okudum. İkincisini, üçüncüsünü, beşincisini bir çöl susuzunun hırsı ile içtim. Yetmedi. Doymadım. Hâlâ yetmiyor, hâlâ doymuyorum.

Aldığım netice ve edindiğim kanaat şudur: Zeytindağını politikacı, hatıratçı, yalınkatçı, kafası ve gözü ile okumama lıdır. Çünkü Zeytindağı bunlardan hiç biri değildir ve hiç birile alâkası yoktur.

Zeytin dağı bir hiyanet dağının hikâyesi değildir.

Zeytindağı, şöyle de böyle de münakaşa edilebilen Cemal Paşanın macerası da değildir.

Zeytindağı, kazaya uğramış bir milletin bozgun krokisi de değildir.

Zeytindağı, vakit öldürmek için tatlı tatlı okunan kâathelvasından bir eser de değildir.

Zeytindağı, saadetli istikbal için felâketli maziye (Allaha ısmarladık) diyen bir kalptir.

Zeytindağı, (Ahmet) in yurda dönüşü, anasına kavuşuşu, ve öz yurdu kurtarışının başlangıcıdır.

Zeytindağı, Lût çocuklarının ve politika çocuklarının kepir dağı değil inkılâp Türk çocuklarının MÜJDEDAĞI'dır.

Zeytindağı niçin Müjdedağı'dır? şunun için: Türk inkılâbı henüz edebiyatını yapmadı, çünkü dilini bulamadı. Deyenlere karşı Zeytindağı en kuvvetli ve ilk bir müjdedir. Bu dil, Zeytindağı'nda doğmuştur.

İnkılâba ve anadile inanan gençler! Zeytindağı'nı okuyun, bakın, görün, Türk dili nedir, ve neler yapmağa muktedirdir. Bu türkçe ile bir şey yazılmaz deyen ağızlara Zeytindağı'nı çarpın!

Zeytindağı, inkılâp edebiyatının yarınki şaheserleri için en mükemmel bir mevaddı ipti iyedir, onu içe içe, eme e sindire sindire okuyun genç

Artık hiç bir münekkit incitemez. Uludağ kadar, Il kadar, Toroslar kadar hüc etse incitemez, çünkü o, me leketimin inkılâp edebiyat bir MÜJDEDAĞI verdi. (*

Aka GÜNDÜZ

(*) Bunları yazmakla kayb muş Makedonya'yı ve Denizaşı unutmuş olmuyorum. A. G

CLİVE BROOK'un
İlk sözlü filmi
Felâket gecesi
(LA NUIT TRAGIQUE)
sahne arkadaşı
MYRIAM HOPKINS

ASRI SİNEMADA
OH ! NE HEMŞİRE
(OH! QUELLE NURSE)
Bugün ve yarın
Saat 16,30 matinesinde
ZENGİN VARYETE NUMARALARI

Sinemada görülen en güzel film mevzuu
Namus Lekesi
(La Fletrissure)
TALLULLAH BANKHEARD
tarafından

RADYO

Bugünkü Program

Bugün gramofon neşriyatnı m teakip, sonuna kadar Darüttalı musiki heyeti çalacaktır.

EMİR OĞLU

Şükrü Paşa merhumun cenazesi

Serasker esbak Rıza Paşa mahtum Istanbul mebusu sabıkı Süreyya P şanın, Emir Oğlu Ziya Beyin bir deri, sabık sıhhiye vekili doktor R za Nur Beyle Kocaeli mebusu R şit Saffet Beyin kayin pederi:

ŞÜKRÜ PAŞA'nın

cenazesi Nis şehrinden gelmişti 24 Nisan pazar günü öğleyin Bay zit camiinde namazı badeleda Siliv kapısı haricindeki aile mezarlığın defnedilecektir.

SATILIK KÖŞK

Fenerbahçe'de deniz karşısında Fener caddesi 99 No. lu maruf köşk bir kısım eşya ile birlikte satılıktır. Büyük bahçe ile şofaj santrali vardır. Her nevi malûmat için Beyoğlu'nda İstiklâl caddesinde 473 Botter Hanında No 1 müracaat.

Milliyet'in Edebî Romanı: 75

GÖZYAŞLARI!.

Etem İZZET

Bir mirasyedi mi?.

Düşkünlere yardım cemiyeti reisi mi?.

İsmi ne?.

Çok bekledim. Hizmetçi döndü. Ters yüzlü idi. Kızgın ve kırgın:

— İçeriye gireceksin. Hanımefendi öyle söyledi!.

Dedi ve.. ilâve etti:

— Şimdi misafirleri var. Onların çıkmasını bekleyeceksin.

Beklemek, içeri girmek, dışarıda kalmak.. Bütün bunlar benim umurumda değildi. Ben tek şeye bakıyordum: Para. Ne kadar çok verirlerse o kadar çok bekleyebilirdim. Ve.. hizmetçi:

— İçeriye gireceksin...

Derdemez ben ilk adımımı eşikten içeriye attım. Hizmetçi birden bir çığlık kopardı:

— Ay.. ay.. ay!..

Ve.. ilâve etti:

— Sokağın bütün çamurlarını da beraber getiriyorsun!.

Ve.. emretti:

— Dur!.

Durdum. Sahiden de ayağımın bir kalıbı yere çıkmıştı.

Güldüm:

— Ben kendim çamurum bekadın! .

Dedim. Kadın söyleniyordu:

— Yok.. yok!.. Böyle olmaz. Her taraf berbat olacak. Sonra ben kezzap döksem yine bu yerin kir ve çamurunu çıkaramam!.

Gitti, eski bir yol keçesi buldu; onu getirdi, yere serdi:

— İşte bunun bittiği yere kadar yürü. Orada bekle..

Dedi. Yürüdüm.. bekledim! Beklediğim yere de bir gazete kâğıdı yaydı, ona bastım, keçeyi ileriye çekti. Böyle değişe, çeke; çeke, değişe bir odaya kadar götürüldüm. Küçük, fakat, süslü, zarif, çok güzel döşenmiş bir odaydı. Hizmetçi:

— Buradan bir yere kımıldama. Bekle!.

Dedi. Odadan çıktı.

Bekliyordum.

Yalnızdım.

Epey oldu

— Eh.. ne gelen, ne de giden var..

Dedim. Cebimde son bir katre diş vardı. Düşündüm:

— Nasıl olsa hanımdan para koparacağız. Bir sigara hiç amma, şimdiden başlamış olurum!.

Ve.. masanın üzerindeki sigara tablasını vura vura hizmetçiyi çağırdım.

— Kibrit getir!.

— Burada.

Dedi, aldı, sigaramı yaktı. İki kuvvetli nefes çektim. Dumanı iyice ciğerlerime sindirdim. Ondan sonra sordum:

— Hanımefendinin misafirleri daha gitmedi mi?.

— Hayır. Buradalar. Her halde mühim bir müzakereleri var?.

Konuşmağa devam ettik:

— Hanımımızın ne işi var ki?

— Çok..

— Meselâ?.

— Shakespeare'i sevenler cemiyeti reisidir.

Beynelmilel sulh ve muhadenet cemiyeti İstanbul mümessilidir!.

Fakirler yuvası idare hey'eti âzasındandır..

"Türk kadınları teali cemiyeti" fahrî reisi!.

— Şimdi ne müzakeresi var?

— Sulh ve muhadenet cemiyeti İstanbul komitesi erkânından bazıları ile görüşüyor!

Hanımefendinin bu tarafları; rütbe, unvan, vazife, faaliyet tarafları beni pek enterese etmedi ki galiba lâfı değiştirdim ve.. hizmetçiye sordum:

— Hanım zengin mi?

Hizmetçi:

— Sorduğun da lâf mı?.

Der gibi dudaklarını büke büke sıra sıra cevaplar verdi:

— Çok zengindir.

Bu apartımana dört yüz elli lira kira veriyor.

Hususî otomobili var. Linkolin!

Darülacezeye, fakirlere her sene bir kaç bin lira verir..

Mısırda çiftlikleri var. En çok parası oradan gelir.

Bütün büyükler tanıdığıdır!.

Nazırlarla, meb'uslarla, fırka reisleri ile ahbaptır!

Haftanın hemen her gecesi apartımanda bir ziyafet vardır!

Bankalarda da çok parası olacak..

— Kocası var mı?.

— Hayır. Bir vekili, iki tane de hususî kâtibi var.

— Kendisi Mısırlı mı?.

— Değil. İstanbullu

— E oradaki çiftliklerii?.

— Büyük babasından kalmış!

Ve.. hizmetçi biraz burada ifşaat yaptı:

— Çiftlikler kendisine mal oluncaya kadar zengin değilmiş!

İstanbulda annesile beraber otururmuş..

Ben bilmiyorum amma, söylüyorlar. Bir iki kişiye de metreslik etmiş galiba!.

Ve.. devam etti:

— Şimdi herkes onu seviyor!.

Herkesle ahbap!.

Hayır işlerine çok yardım ediyor!.

Senede iki üç defa Avrupaya gider!.

Bir ay sonra Londraya gidecek..

— Beni ne yapacak?.

Dedim. Hizmetçi yüzünü bir istifham çizer gibi buruşturdu.

— Bilmem ki?.

Dedi, ilâve etti:

— Hanımefendi senin gibi adamlarla hiç konuşmaz amma, her halde sana acımış filân olmalı.. Ya para verecek, yahut ta bir işe koyacak. Ne istersen yapar. Kime söylese istediğini yaptırır. Gazeteleri görmüyor musun?. İki günde bir resmini koyuyor, mülâkatlar neşrediyorlar!.

Omuzumu silktim:

— Ben iş istemem!.

— Ne istersin?.

— Parrra...

Dedim. Kadın güldü:

— Onu hepimiz istiyoruz. Hem de çok!!.

Sigaram bitiyordu. Zil çaldı:

— Bak seni çağırıyorlar..

Dedim.

— Başkaları baksın. Evde daha üç dört tane hizmetçi var. Rum, İngiliz, Ermeni, Rus..

Dedi, ilâve etti:

(Devamı var)

Muhabir mektubu

Gebze kasabasını denize hakim sırtlara almak lâzım!

Halk burada piyasaya göre tarlalarını tanzim ediyor ve mahsul alıyor

Gebze mektebi heyeti talimiyesi

GEBZE: Gebze kazası İstanbulun yanı başında olduğu halde onu bilenlerimiz pek azdır zannederim. Gebzenin ilk ismi Dakibiza'dır. İranlılarla Makedonyalılar bu havalide hükümran olmuşlarsa da Orhan Gazi devrinde Türkler tarafından zaptolunmuştur. Bir rivayete göre de Bizanslılar zamanında Gegbuze isminde bir kız buraya hâkim olduğundan onun ismile yadolunmuştur. Anibal burada harbetmiş ve onun ismine izafeten (Anibalın servisi) şimdiye kadar muhafaza olunmuştur.

Denizden 178 metre yüksekte ve istasyona 2,5 kilometre uzakta olan Gebze kasabası insanın üzerinde iyi bir tesir bırakmaktadır! Buraya geldiğim zaman kaymakam beyi bulamadım. Jandarma kumandanı yüzbaşı Nurettin Bey ilk görüştüğüm şahsiyet oldu.

NÜFUS VE MÜLHAKATI

Umum kazada 27,356 ahali sakindir. 761 hane ve 3696 nüfus mevcuttur. Kazanın Darıca, Mollafeneri ve Divan teşkilâtlı Taşköprü namında 3 nahiyesi ve 116 köyü vardır. Yalnız Darıca nahiyesinin köyleri yoktur. Burası 2793 nüfuslu ve beş mahalleli bir nahiyedir.

Gebzede (2) otel, 25 dükkân, 3 camii şerif ve 14 kahveha ne bulunmaktadır. Kahvelerin bu kadar çok olmasına rağmen memlekette maalesef bir hamam yoktur. Ve bu yüzden de ahali ve memurlar çok sıkıntı çekmektedirler. Mevcut iki hamam harap olmuştur. Tamir eden de yoktur.

GEBZENİN MANZARASI

Manzara itibarile Gebze hiçtir! Çarşı namına uzunca bir sokağı vardır. Her taraf maalesef çamur içindedir Gebzenin bulunduğu arazi çok fenadır. Kasabanın denizden uzakta ve denizi görmiyecek bir yerde inşası ve güzel bir havadan mahrum bırakılması o zamanın zihniyeti icabatından olsa gerektir. Fakat şu asırda bu gibi zihniyetler artık iflâs etmiştir. Binaenaleyh Gebzenin yavaş yavaş denize nazır sırtlar üzerine ve şimdiki ilk mektep ve belediye dairesinin bulunduğu yerlere çekilmesi akılen ve hükmeten çok yerinde bir icraat olmuş olur. Zira bu sırtların denize ve İzmite doğru öyle şahane bir nezareti vardır ki insanın burada çok büyük bir zevk ve neş'e duymaması kabil değildir.

Biz toprak sahibi olan yerli halkın huzur ve rahatı namına söyliyoruz. Kuyu içinde oturur gibi nezaretsiz yerlerde vakit geçireceklerine ferah yerlere çıksınlar diyoruz. Yoksa zaten fera gati nefisle çalışan fedakâr memurlarımız nerede olsa ifayi vazife ederler. Sonra zaman gelecek ki kaza merkezinin Darıcaya nakli zaruri bil hal olacaktır. Halbuki Gebzenin kaza merkezi olmasından halkın ettiği azim istifadeyi göz önüne getirince kasabanın dediğim sırtlar üzerine doğru çekilmesi Gebzelilerin kendi menfaatleri iktizasındandır.

SU VE HAVA VE TAASSUP

Gebzenin içilecek suyu Yumrukayadan ve kullanılacak suyu da (Yazı) denilen mahalden getirilmektedir.

(Yumrukaya) suyu kasabaya iki kilometre mesafede, Bizans zamanından kalma Çamlıca suyu ayarında leziz bir sudur. Diğeri ise bostan kuyuları tarzında bir topal katır tarafından çekilmektedir! Kaza ahalisi dindar ve çok muteassıptırlar. Kadınların çarşı ve pazara çıkmaları pek azalıp olduğundan mahalle aralarında onlar için ayrıca dükkânlar açılmıştır. Hâlâ Kurunuulâ zihniyetile hareket etmekte olan gerek bu ve gerekse diğer kazalar halkının hallerine acımamak kabil değildir.

Bu derecelerdeki taassubun ne kitapta ne şeriatte bir yeri yoktur. Şurasıda gariptir ki Gebze İstanbulun bir mahallesi gibidir.

MAİŞET TARZI

Burada sadeyağ bulunmaz. Ahali kâmilen zeytin yağı kullanırlar. Bura yağhanelerinde çıkarılan zeytin yağının okkası 60 — 70 kuruşa satılmaktadır. Ekmek 7, et 80, sığır 50, yerli peynir 50, yağlı yoğurt 20, koyun sütü 12, odun arabası 300, kömür 5, yumurta 2,5, tavuk 65 kuruşa satılmaktadır. Ahali çok misafirperverdirler. Kasabada bir okka kömür güç bulunmaktadır. Çünkü kış dolayısile köylüler getirememektedirler.

ZİRAAT

Burada tarla fareleri yoktur. Ağaçlarda fazla miktarda mühendis böceği vardır. Geçen sene zeytin sineği mücadelesi yapılmıştır. Bu sene (3500) köklü aşısız Amerikan çubuğu tevzi olunmuştur. Üzümler çavuştur. Hacı balbal üzümü yapıncaktan evvel çıkar ve çavuştan sonra ikinci derecede nefis bir üzümdür.

MAHSULÂT VE İHRACAT

Gebzede her cins hububat yetişmektedir. Bu kaza evvelce tütün hususunda teferrüt etmiş bir vaziyette iken son zamanlarda mahsulün satılamaması yüzünden halk bağcılığa kuvvet vermişti. Esasen bu kaza bağcılığa çok ehemmiyet vermiş iken bir zamanlar tütünün para etmesinden dolayı bağları tütün tarlasına çevirmişlerdi. Şimdi de (Olmadı pilâv çevir lâpaya) kabilinden tekrar işi bağcılığa dökmüşlerdir. Biz kendilerine hayırlı kazançlar dileriz. Ve piyasaya göre tarlalarını kullandıklarından dolayı da Gebzelileri çok takdir eyleriz.

Şimdiki halde Gebzeliler üzüm, zeytin, yemiş, odun kömür ihraç etmektedirler. Yarımcanın yemişleri ve bilhassa kirezleri pek meşhurdur. Yalnız kışın yol suzluktan dolayı halk sahile kömür ve odun indiremediklerinden dolayı parasız kalmaktadırlar.

TELEFON VE LİSAN

Gebzenin telefonları pek mahduttur. Yalnız Darıca ile merkezi vilâyete iki telefonu vardır. Darıca ve Tuzladaki Girit mübadilleri hâlâ Türkçeyi de öğrenemediklerinden olacak ki rumca konuşmaktadırlar.

Ragıp KEMAL

Izmirde bir katil yakalandı

İZMİR, 22 — Ödemiş cinayeti faillerinden Antalyalı Ali nezaret haneden kaçmış, Salihlide yakalanmıştır.

Mağazada yangın

Sultanhamamında 4 numaralı Gülizar mağazasının üstündeki Pavli Efendinin tuhafiye atelyesinden evvelki gece yangın çıkmışsa da tam zamanında yetişen itfaiye tarafından etrafa sirayet etmeden söndürülmüştür.

Birinci sahifeden geçen yazılar

Düükü maçta Macarlar galip geldi

[*Başı 1 inci sahifede*]

İlk akını biz yaptık. Sola doğru akan akın Fikretin ortalamasile ortaya geldi, ortada şüt atıldı fakat kale direği üstünden geçti.

İlk on dakikada takımımız müessir oynamağa başladı. 11 inci dakikada bizim lehimize bir frikik verildi. Top Zekinin ayağına geçti, Zeki çekti. Korner oldu. Korneri Fikret çekti fakat bir şey olmadı. Akınlar mütevazin oluyor. Müdafiler oldukça iyi oynuyordu.

Oyun çok güzel ve enerjik oluyor. İkinci bir korner Macar kalecisinin fevkalâde bir kurtarışile neticesiz kaldı. Takım umumiyet itibarile iyi oynuyor. Macarlar biraz müessir akınlar yapmağa başladılar.

17 inci dakikada ortadan sağa giden top sol için ayağile Macarlar ilk gollerini attılar. Vaziyet 0 — 1.

Top santradan Macarların ayağına geçti. Bizim forvet açıktadır mü dafie de yardım edemiyorlar.

Bir aralık sağdan Saidin ayağile inkişaf eden bir akın ortada penaltı oldu. Macarlar buna itiraz etmek istediler. Fakat hakem kabul etmedi ve penaltı atıldı. Yalnız kaleci da ha evvel dışarı çıktığı için tekrar edildi ancak penaltı atılamadı bunun üzerine bizim takımda bir durgunluk gözükmeğe başladı.

30 uncu dakikada Macarlar gene bir penaltı yaptılar. Bunu Salâhattin çekti ve beraberlik sayısını kaydetti.

Haftaymın sonuna iki üç dakika kalmıştı. Zeki tek başına topu kaptı sürdü ve açığa açarak ortaladı. Top Fikrete gitti. Fikret te çekti fakat top direğe çarparak hasım oyuncularınnı ayağına geçti ve vaziyet kurtarıldı ve haftaym bitti.

İKİNCİ HAFTAYM

Beşe yirmi kala oyun başladı. Sağ taraf hücum yaparken Macarlar bir favl yaptılar. Çekildi ve müessir bir şey olmadı. Bu arada biz de bir favl yaptık. Oyun umumiyet itibarile sert oluyordu. Fakat zaten bizim takım artık şirazesinden çıkmıştı. Mithat dün hiç oynayamadı. Forvet hattiyle geri nin irtibatı yoktu. Her kes topu kendi alıyor ve götürüp hasim oyuncunun ayağına veriyordu.

Tabiatile Macarlar hücum yapıyorlar. Bunlar ekseriya havadan oluyordu. Harikulâde havadan top kesen İhsan bunların hepsini durduruyor ve arkadaşlarına vermek için bulunmaları lâzım gelen yerlere atıyorsa da onlar orada olmadığı için hasim oyuncu kolaylıkla topu kapıyor ve gene akın yapıyorlardı. Bu arada kalemiz üç defa çok büyük tehlikeler geçirdi. Bürhan dün iyi idi. Hakkı Zekiden aldığı gayet güzel bir pası bir türlü kaleyi tutturup atamadı. İhsan muhakak bir golü daha kurtardı. Dünkü oyunda en görmek istemeyen bir göz bile İhsanın cevherli ve iyi bir oyuncu olduğunu kolaylıkla görebilirdi. Ortadan güzel bir akın yapıyoruz. Bu arada ortada demarke vaziyetinde bulunan Macar santrforu topu alıyor ve tek başına ilerileyor ve güzel bir şütle 15 inci dakikada ikinci golü kaydediyor. Top gene santrada.. Bizimkiler artık tam mânasile bocalamağa başladılar. Defans bozuk, içlerinde yalnız Bürhan vazifesini yapıyor ve arkadaşlarının hatalarını düzeltmeğe çalışıyor. Haf hattında Cevat vasattan yüksek, bu esnada takım da ufak bir değişiklik yapıldı ve sağ açığa Hakkı, içe Sait geçti. Macarlar soldan bir akın yapıyorlar ve topu ortalıyorlar, top demarke vaziyette olan sağ açığa gi derken Avni bloke ediyor.

Gene sağ insaytları akın yapıyor. Avni kaleden çıkıyor. Muka bil oyuncu da ufak bir driblinğle geçerek boş kaleye topu yuvarlıyor. Üçüncü gol de böyle oluyor. Ve 31 inci dakikada top ortalarda bir müddet dolaştıktan sonra Macar sağ açığı geliyor. O da boş vaziyette bulunduğu için topu kapıyor. Avniyi gene üzerine celbetmek için yavaş hareket ediyor, Avni de çıkıyor. Bu sefer gene üçüncü golde olduğu gibi ufak bir dribling ve boş kaleye gol.

Bu suretle 4 - 1 Macarlar galip geldiler.

Fenerbahçe Ankaradaki müsabakay 7-1 kazandı

ANKARA, 22. A. A. — Fenerbahçe takımı bu sabah saat 10 da muvasalat etmiş ve bir bando muzika ile büyük bir kalabalık tarafından istikbal edilmiştir.

Oyuncular trende uyumak imkânını bulamadıklarından dolayi pek yorgun bir vaziyette idiler. Kafile otomobillerle Lozanpalasa indirildi.

Öğleden sonra saat 16 da İstiklâl sahasında birinci maça iptidar edildi. Fener takımı beş oyuncusu A kadrosundan olmak üzere şu suretle teşekkü letmişti:

Necdet
Yaşar Hadi
Ziya Sadi Şaban
Lutfü Sedat Muzaffer Nevzat Yusuf

Buna mukabil klüpler muhteliti beşi gençler birliğinden, beşi İmalâtı harbiyeden ve biri Çankayadan olmak üzere şu suretle teşekkül etmişti:

Reşat Rıza
Halit Şakir
Bilâl Hüseyin Servet
Ali Adil Ali Rıza Nevzat Abdi.

Sahada pek şiddetli bir rüzgâr esiyordu. İlk haftaymde Fenerbahçe rüzgâr altına düşmüş olduğu için tren yorgunluğuna inziman eden bu ârıza karşısında çabuk kesileceği tahmin olunuyordu. Fakat Fenerbahçe ilkdakikadan itibaren yerden ve pek kombine bir oyun tatbik etmeğe başladı. Daha beşinci dakikada çok güzel bir kaç maçtan sonra Nevzadın ayağı ile ilk sayısını kaydetti. Bunu müteakip klüpler muhteliti de harekete geçerek Fener kalesini bir çeyrek saat kadar tazyik etti ise de neticesiz kaldı. Fenerbahçe yerden oyunu sayesinde hâkimiyeti tekrar ele alarak sonlara doğru Sedat tarafnıdan yapılan bir golle devreyi 2-0 bitirdi.

İkinci haftaymda muhtelit takım rüzgâr altına düşmüştü. Bu sebeple Fenerbahçe daha kat'i bir hâkimiyet tesis ederek Muzaffer, Sedat, Nevzat ve Lutfü tarafından yapılan beş sayi ile devreyi 5-0 ve maçı 7-0 kazandı.

Fener takımı son derece güzel bi royun oynamıştır. Bütün oyuncular muvaffak olmuş addolunabilir. Bilhassa merkezde Muzaffer fevkalâde idi. Sağ açık Yusuf, Sadi, iki müdafi en iyi oynıyanlar arasındadır.

Klüpler muhtelitine gelince birbirine henüz alışmamış oyuncularda mürekkep olduğu için oyunda vahdet tesisine muvaffak olamadılar. Arasında kıymetli oyuncular mevcut olmasına nazaran atiyen iyi neticeler almasına intizar olunabilir.

Fener takımı yarın küçük Nevzadı da arasına alarak Türkiye Şampiyonu Muhafız güçüne karşı oynayacak ve akşam hareket edecektir.

* * *

932 senesi güreş mıntaka birincilik müsabakaları dün Beyoğlu C. H. fırkası merkezi İdman salonunda yapılmıştır. Müsabakalara Vefa—Kumkapı Haliç, Harbiye, Anadolu klüpleri iştirak etmişlerdir. Neticeler berveçhi atidir:

56 kiloda: Birincii, Necip (Harbiye); ikinci, Ömer (Vefa - K. K.); üçüncü Ali Rıza (Vefa - Kumkapı).

61 kiloda: Birinci, Bedri (Vefa - K. K.); ikinci, Yaşar (Vefa - K.K.); üçüncü, Mehmet Ali (Vefa - Kumkapı).

66 kiloda: Birinci, Saim (Harbiye); ikinci, Refik (Vefa - Kumkapı).

72 kiloda: Birinci, Saim (Vefa - Kumkapı); ikinci İsmail (Vefa - Kumkapı); üçüncü Yusuf Arslan (Haliç).

79 kiloda: Birinci. Beşir (Haliç); ikinci Şevki (Haliç); üçüncü, Hayri (Vefa - K. K.).

87 kiloda: Birinci, Mustafa (Vefa - Kumkapı); ikinci Fa-ik (Haliç).

Puvan itibarile birinci, 20 puvanla (Vefa - Kumkapı); ikinci, sekiz puvanla (Haliç); üçüncü altı puvanla (Harbiye) gelmiştir.

Bu suretle Vefa - Kumkapı dört senedir birinciliği muhafaza etmiş oluyor.

Beşiktaş Yugoslavyaya gidiyor

İSTANBUL, 22 (A.A.) — Yugoslâvya millî şampiyonu Beoğradski'nin geçen sene vâki ziyaretini iade etmek ve Yuğoslavyada 1, 2, 3, ve 8 mayıs tarihlerinde dört müsabaka yapmak üzere Beşiktaş birinci futbol takımının 27 nisanda şehrimizden hareket etmesi tekarrür etmiştir.

Fazlı Ef. ölmüş değildir

Evvelki gün Balatta Hayim Efendinin meyhanesinde çırak Fazlı Efendinin, meyhaneye gelen bir müşteri tarafından bıçakla yaralanarak öldürüldüğü yazılmıştı. Halbuki Fazlı Efendi ölmüş değildir, ancak yaralıdır ve Balatta Musevi hastahanesinde tedavi edilmektedir.

Bir yankesici yakalandı

Fatihte Çinili hamam caddesinde lise talebesinden Osman Efendinin saatini aşıran sabıkalı yankesicilerden Hayrettin derdest edilmiştir.

Yankesici bir kadın

İstanbulun tanınmış kadın yankesicilerinden pandoflacı Muzaffer ismindeki kadın yeni bir cürümden dolayı üçüncü ceza mahkemesinde muhakeme edilmiştir. Esasen müteaddit cürümlerinden dolayı mahkûm ve mevkuf bulunan Muzaffer bu muhakeme neticesinde 2 ay 10 gün müddetle hapse mahkûm olmuştur.

Çocukların Bayramı

(*Başı Birinci sahifede*)

24 Pazar Konferans Dr. Ali Şükrü Bey.

25 Pazartesi Bir masal Neylüfer Hanım.

Bir hikâye Meddah Tahsin B.

Danslar Banu Ali Şükrü H.

Muhtelif numaralar çocuklar tarafından.

26 Salı Konferans Dr. Kadri Rasit Paşa.

27 Çarşamba Gürbüz çocuk; müsabakası Meme mama oyun çocukları arasında.

28 Perşembe Bir masal Mehlika Hanım.

Muhtelif numaralar çocuklar tarafından.

29 Cuma Karagöz.

Monoloğ

Temsil insan sarafı (Alay künde sabah onda)

Raks Zeybek

Ve öğleden sonra muhtelif şark rakısları.

Programın Pazar ve Salı günleri annelere mahsus olup diğer günler muallimleri refakatinde gelecek ilk mektep çocuklarına tahsis edilecektir.

Hayriye lisesinde

Çocuk bayramı münasebetile bugün saat 13 te Hayriye lisesinde bir çocuk balosu verilecektir. Gene bugün saat 13 te Himayeietfal Aksaray şubesi tarafından Aksarayda Pertevniyal lisesi karşısında meydanlığında dört mektep talebesinin iştirakile talebeler arasında bayramlaşma ve çocuk eğlenceleri yapılacaktır.

23 Nisan

[*Başı birinci sahifede*]

felâketlere göğüs germiş ve Meclisini kurarak karagünlerin içinde nura, istiklâle ve hayata kavuşmuştur. Millete zafer yolunu açan Birinci Büyük Millet Meclisinin kurulduğu bugün, Türk devletinin teessüsü tarihi sayılabilir. Onun içindir ki bu unutulmaz tarihi günü tebcil ediyoruz. "Milliyet" bu büyük günde aziz karilerini tebrik etmeği kendisine bir vazife bilir.

Devair kapalı

Bugün, millî hâkimiyetin kurulduğu günün şerefine resmi ve hususî devair kapalı bulunacaktır.

Halkevinde merasim

Türkiye Büyük Millet Meclisinin açılışına tesadüf eden 23 Nisan günü Hâkimiyeti Milliye günü olarak kabul edilmiş olduğundan bugün saat on beşte Cağaloğlunda Halkevinde merasimi mahsusa yapılacaktır. Bu merasime İstiklâl marşı ile başlanacak, müteakıben 23 Nisan gününe ait hâdise ve hâtıralar hakkında bir hasbühal yapılacak, Gazinin nutkundan bugüne müteallik kısımlar okunacak, Millî mücadele günlerine dair şiirler ve hitabeler irat edilecek, merasime Cümhuriyet Andı ile nihayet verilecektir.

Bu merasim için hususî davetiye yoktur. Ev salonu bütün halk için açıktır.

Askerî müzede

23 Nisan bayramı münasebetile Askerî müze bugün açık bulunacak ve akşama kadar Mehter takımı çalacaktır.

360 Romen seyyahı gelecek

30 nisandan 5 mayısa kadar paskalya yortularını geçirmek üzere şehrimize üç yüz Romen seyyahı gelecektir.

Romanya vapuru ile dün şehrimize 100 Romanyalı seyyah gelmiştir. Bugün de İtalya vapuru ile 110 Amerikalı seyyah gelecektir.

Fuat Bey Kırklarelinden geldi

Hususî işlerini görmek için evvelki akşam Kırklareline giden Kırklareli meb'usu ve Himayeietfal reisi Fuat Bey dün şehrimize avdet etmiştir. Fuat Bey de, malûm olduğu veçhile, Rusya seyahatinde Başvekil Paşaya refakat edecek heyet meyanındadır.

Türk - İngiliz mahkemesinde iş kalmadı

Türk - İngiliz Muhtelit mahkemesi, elindeki davaları bitirmiştir. Yakında faaliyeti tatil edecektir.

Sinema haberleri

Tomy Bourdelle

Meşhur Fantuma bu defa sesli ve sözlü olarak filme alındı. Bu görünmeyen, fakat etrafa dehşet ve kan saçan haydudun ebedî hasmı olan Juve rolünü Tomy Bourdelle yaptı.

Sinemanın başlangıcında sessiz olarak filme alınan bu mevzuda müteveffa René Cresté

Tomy Bourdelle

büyük bir şöhret kazanmıştı. On beş sene sonra ayni mevzu, fakat daha modernize edilerek, taşhih olunarak filme çekilmiş bulunuyor.

Tomy Bourdelle maruf heykeltraşın hafidi idi. O da bir ressam veya heykeltraş olmağa çalışıyordu. Güzel san'atlar mektebinde tuvaletleri boyuyor ve yahut çamur harçları yoğoruyordu. Bir aralık Reymis şehrindeki atlet mektebine gitti. Unutmayalım ki Tomy iyi bir atlet ve ayni zamanda boksördür.

Tomy harp dönüşü kalemi ve fırçayı bıraktı ve kendisine başka bir yol aramağa başladı. Şöyle anlatır:

— Ben sinemaya kiyotinle başladım. İlk filmim olan Jocelyn'de cellât rolünü bana vermişlerdi. O sıralarda Léon Poirier ile tanıştım. Ondan sonra "Liyon postası meselesi", "Genevieve", "Verdun,, ve nihayet "Kabil" filmlerini çevirdim. Bunlar arasında çevirdiğim bazı filmler daha var. Mesleğimin bidayetinde kaç defa ümitten yese düştüm yeisten ümide kapıldım. Fakat hiç cesaremiti kırmadım. Boksör olduğum için darbeleri hazim etmesini biliyordum."

Tomy film çevirmekle beraber, ayni zamanda Fransız "Racing Club" de spor yapıyordu. Lâkin "Kabil" filmini çevirdikten sonra, sporu hemen hemen bıraktı ve klüpten ayrıldı. Bu filmi çevirmek için gittikleri Madagaskar adasından avdetinde biribiri üstüne iki film daha çevirdi:

"Gönül yarı yerinde" ve "Asi kadın" Tomy Bourdelle'e sinema hayatında en büyük yardımcısı sporculuğu ve iri yapısı olmuştur.

Kumkapı semt ocağında konser

Vefa - Kumkapı idman yurdu saz heyeti tarafından C. H. F. Kumkapı semt ocağında güzel bir konser verilmiş ve bu münasebetle Karagöz temsilleri de yapılmıştır. Konser verenler meyanında bulunan minimini Zarife Hanım müteaddit defalar alkışlanmıştır. Kemanî Affan ve hanende İbrahim Beylerin riyasetinde bulunan saz heyeti, üç seneden beri C. H. F. Kumkapı maliyesinin himayesinde çalışmaktadır.

SÜREYYA TİYATROSU
Ertuğrul Sadettin ve arkadaşları
24 nisan pazar günü akşamı Beşiktaş yeni sinema salonunda
BEŞTE GELEN
vodvil 3 perde.

BEYOĞLU
FRANSIZ TİYATROSUNDA
(Raşit Rıza Tiyatrosu)
Pazar, 24 Nisan, akşam 21,30 da
Mi Elena Halkusi iştirakile
BİR GECE ve BİR HAYAT
Piyes 3 perde. (Yazan: Yunan edibi Spiros Melas) (Gişe şimdiden açıktır.

Çocuk kampları

Dünyanın her tarafında çocuk koruma teşekkülleri, çocuklar için yazın kamplar kurarlar. Bu, çocuğun organizmasını, kışın sert ve insafsız darbelerine karşı korumak içindir. Yazlığa çıkmak bir kati ihtiyaçtır. Bizde de yaylalara bağlara çıkılır. Lâkin bunu ancak yapabilenler, yapıyorlar. Çocuklarımızın belki de yüzde sekseni imkândan mahrum yoksullardır.

Hem mesele yaylaya veya bağa çıkmaktanda ibaret değildir. Kür sıhhi ihtiyaca göre yapılır. Dağda küre ihtiyacı olanlar olduğu gibi, yazı yalı boylarında geçirmeye mühtaç olanlar da vardır. Medeni memleketlerde, çocuk koruma teşekkülleri; çocukları muayeneden geçirerek ihtiyaçlarına göre muhtelif yükseklik te yaylalara veya deniz kenarlarına gönderirler.

Çocuk kamplarının sıhhi faideleri yanında, sosyal ve moral noktadan da saysız faideleri vardır. Bu işe büyük ehemmiyet verilmesinin sebebi de budur.

Türkiyede çocuk kampları, kelimenin tam manasiyle bir zaruret hali lindedir. Çünkü bizde refah, müceret manasiyle mahdut insanların nail olduğu bir saaddettir. Yoksul çocuk sayısı, insanı korkutacak bir miktardadır. Bunların bakımı hiç bir nevi sıhhi icaba temas etmeyen bir bakımdır. Kara kış bu yavruların üstüne nükbet gibi çöker. Sosyal yardım teşkilâtının daimi himayesine mühtaç olan bu çocukların fena yetişmelerine mani olacak tatbirlerimizde eksiktir. Bu çocukları yaz kamplarına göndermek bu cihettende elzemdir. Cocuklar birlikte geçirecekleri kır hayatından, her itibarla istifade edeceklerdir. Muayyen bir teşkilât halinde yürütülecek olan bu iş, bir kaç sene sonra bu gün sokaklarımızı dolduran ve evlerimizde melankolik bir eda ile mırıldanıp duran sıska çocukların yerine dinç yavrular meydana çıkarmış olacaktır. Dünya cocuk koruma teşekkülleriniin belki en genci olan, bununla beraber sayısız zorlukları yenmekte ve müessir bir faaliyet sahasının boşluğunu doldurmakta yüksek bir liyakat gösteren "Türkiye Himayei Etfal Cemiyeti" çocuk kampları işine henüz başlamamıştır. Bunun sebebi hiç şüphe yok, elindeki maddi vasıtaların, en mührem cocuk ihtiyacları için bile az gelmesidir. Halbuki bu işe derhal başlamak lâzımdır. Teşebbüsü tahakkuk ettirmek için icap eden maddi vasıtalarını Himayei Etfal teskilâtından beklemek doğru değildir. Fikrimce Himayei Etfal çocuk kampları işini organize etmeli, bunun idaresi için lâzım olan para ve malzemeyi bütün millî müesseseler, havır cemiyetleri hatta hususî teşekküller temin eylemelidir. Himayei Etfal önümüzdeki cocuk haftası münasebetiyle bu teşebbüse girişebilir. Plânları yapar, ve bu memleket isini birlikte başarmaya bütün müesseseleri davet eder.

Meselâ: Ettıbba odası kaçma gidecek çocukları muayene ederek ihtiyaçlarına göre gidecekleri kampları tayin eder. Bankalar, muhtelif malı ve iktisadî müesseseler isin para tarafını birlikte temin ederler. Devlet demir yolları cocukların kamp mıntakalarına nakillerini üzerlerine alırlar. Hilâli Ahmer seyyar eczahaneleri ve revirleri vücuda getirir.

Bu el birliğinin, ilk hamlede çok güç görünen bu işi kolaylıkla başaracağına hiç şüphe yoktur. Muhakkak ki bütün mesele, çocuk kamplarının ehemmiyeti bariz bir surette taktir etmektedir. Bu sayede işin hakikaten bir memleket işi olduğu anlaşılır. Bahusus biz, yarine ait işlerde hassas bir millet olmağa mecburuz.

Ankara çocuklarını düşünürken gözlerimin önüne, su anda Ilgaz ve yaban ova dağlarında tepelerden tepelere ve İnebolu sahillerinde kayalardan uzak dalgalara sen sesleri aksedeb bir çok cocuk gelivor. Bir vaka karşısında imisim gibi duran yüzlir kaynaklarını mükemmel bir organizasyonun elinde toplanmış görüyorum. Vatanın cocuklarını bu tesis yarına sıhhatle kuvvetle, nese ve olgunlukla teslim ediyor. Böyle bir hayalin hakikat olması için nemizi versek mutlaka azdır.

Sinanoğlu

Yeni neşriyat

Şen çocuk

Altıncı nüshası itinalı yazıları ile çıkmıştır.

Dr. A. KUTiEL
Cilt ve zührevî hastalıklar mütehassısı. Karaköy, büyük mahallebici yanında 34.

Göz Hekimi
Dr. Nuri Fehmi
Cağaloğlu, Süreyya B. apart. No 7 saat 3 - 6. Tel: 23212.

ZAYİ — Eyüp ahziasker şubesinden aldığım askeri vesikamı zayi ettim. Yenisini alacağımdan eskisinin hükmü yoktur.
Eyüp Sultan iskele başında Bostan sokağında 14 numarada
Fehmi Mustafa

Hasan Gluten mamulâtı

Şeker hastalıklarına, Avrupa mamulâtına faik bir nefasette her gün taze olarak pişirilmektedir. Ekmek 30, gevrek 50, makarna 50, un 50, her nevi şehriye 50, çikolata 100 kuruştur.

HASAN ECZA DEPOSU

Hanımefendiler,

IPEKİŞin bu mevsime mahsus nefis ipekli kumaşlarından istifade edebilmeniz imkânı hazırlanıyor

1 Mayısta Ankara'da açılacak yerli mallar sergisini müteakip:

İstanbul - ve - Ankara'da

Büyük İPEKİŞ mağazaları açılıncaya kadar hanımlarımızın Avrupa mamûlâtından müştağni kalmaları için

HUSUSî

Satış Şubeleri

Açılacaktır.

İPEKİŞ Ankara sergisine büyük mikyasta iştirak ediyor..

Falih Rıfkı Beyin eserleri

1 — Denizaşırı

Cenubî Amerikayı anlatan yegâne türkçe kitap: Yeni yazı ile basılmış kitapların en nefisi. Papyekuşe üzerine tabedilmiş müteaddit resimler.

2 — Faşist Roma Kemalist Tiran ve Kaybolmuş Makedonya

Faşist İtalyadan, inkılâpçı Arnavutluktan ve bizden sonraki Makedonyadan bahseden yegâne türkçe kitap.

3 — Yeni Rusya

Rus inkılâbından, bolşeviklerin terbiye ve telkin metotlarından, Rus inkılâbının bugünkü vaziyetinden bahseden yegâne türkçe kitap.

Bu eserlerin hem san'at, hem fikir kıymetleri vardır. Yeni yazı ile herkesin hem lezzet, hem istifade ile okuyacağı en iyi kitaplar bunlardır.

Hepsi Muallim Halit kütüphanesinde bulunur.

SEYRİSEFAİN

Levazım ambarında birikmiş kapaklı kapaksız takriben üç yüz tane ağaç ve saç boş makine yağı fıçısı bilmüzayede satılıktır. Depozito % 10. İhalesi 25 nisan 932 saat 16.

Çocuk haftasında kumbara alayı

İçi neş'e ile dolu
Birer kumbaramız var
B z aşarız her yolu
Çünkü kumbaramız var

Bayram ne kadar tatlı
Arabamız kanatlı
Neş'emiz iki katlı
Çünkü kumbaramız var

Türkiye İş Bankası

Milliyet Matbaası

Her Nevi

Mecmua — **Mektep Kitapları** — *ROMAN* — Fennî Kitaplar

Duvar Afişleri — Mektupluk Kâğıt - Zarf - Kartvizit - Fatura - El ilânları

TABEDİLİR

Defteri kebir, Yevmiye ve Kasa defterleri mevcuttur.

Her Müesseseye Elverişlidir.

Kitap ve mecmuaya ait klişeleri Klişehanesinde yapar

Adres: ANKARA Caddesi

Milliyet Kitap Kısmı

Telefon, 24310 - 24319 - 24318

ASRî MOBİLYA Mağazası

Yerli İngiliz bronz lâke çocuk karyolaları ve mobilyeye ait bütün nevakısınızı salonlarımızı gezmeden almamanızı tavsiye eder.

İstanbul, Rıza Paşa yokuşu Lazaro Franko karşısında 27-29 numerolu Hacı İbrahim zade AHMET FEVZİ. Telefon 2,3407.

Büyük Tayyare Piyangosu

4. cü keşide 11 mayıs 1932 dedir.

Büyük ikramiye 40000 liradır

Ayrıca: 15.000, 10.000 liralık büyük ikramiyeler ve 20.000 liralık bir mükâfat vardır.

ŞEHİTLİKLERİ İMAR CEMİYETİNDEN:

Edirnekapı şehitliğindeki otlar satılacaktır. Taliplerin 12 Mayıs perşembe günü saat on altıda şehitlikte hazır bulunmaları.

Merhum Muallim Mubahat Beyin tercüme ettiği ve matbaamızda tabedilen

Amelî Hayat âlimi

(Herbert N. GASSON)un İDEAL BÜRO ve Yeni Müşteri Bulmak San'atı

Eserleri gayet güzel bir şekilde intişar etmiştir.

Bütün iş adamlarına tavsiye ederiz

Tevzi Mahalli: Milliyet Matbaası

Taşraya gönderilen kitaplar için posta ücreti alınmaz

Halis altından bir yüzüğü yaldızlanmış adi bir yüzükle kim değişir?

Halis altından bir yüzüğü yalnızca yaldızlanmış bir yüzükle değişen insanın ne kadar dar düşünceli olması icap eder: Buna rağmen hattâ akıllı bazı insanlar vardır ki, bunlar ayni şeyi yapmazsalar dahi ona benzer bir şekilde hareket etmektedirler.

"Bir ASPİRİN" satın almak isteyen bazı insanların evlerine bunun yerine başka bir ilâç getirdikleri vâkidir. Bunlar güç kazandıkları paralarını vermişler, fakat mukabilinde halis bir mal almamışlardır. Siz daha akıllı davranınız. Size verilen tabletlerin üzerinde Bayer işaretinin bulunmasına dikkat ediniz.

Her bir iyi ilâçta olduğu gibi ASPİRİN'nin de bir çok taklitleri mevcut olup bu taklitler meyanında Bayer işaretine pek benzeyen işaretler taşıyanları da vardır. Bunlar ASPİRİN değildir, yalnız bir ASPİRİN mevcut olup o da Bayer işareti altında tanınmaktadır. Herkesin tanıdığı iyi bir ilâç olan ASPİRİN soğuk algınlıklarımızda, gripte, baş ve vücut ağrılarında size pek çok defalar yardım etmiştir. Onun için kendi sıhhatinizi düşünerek ASPİRİN'den başka hiç bir şey almamağa dikkat etmeniz lâzımdır.

Devlet Demiryolları idaresi ilânları

Kütahya - Balıkesir hattının Balıköy, Piribeyler, Dursunbey, Gazellidere, Dada, Mezitler, Nusret, Çandır ve Balıkesir istasyonlarını havi son kısmının 24/4/1932 tarihinden itibaren yolcu ve bilûmum eşya münakalâtına açılacağı ve Eskişehir-Kütahya-Balıkesir arasında cumartesi, pazartesi, perşembe; Balıkesir - Kütahya - Eskişehir arasında cuma, pazar, çarşamba günleri atideki tarife mucibince birer muhtelit trenin seyrüsefer edeceği muhterem halka ilân olunur. (1509)

Eskişehirden	Balıkesire	Balıkesirden	Eskişehire
Eskişehirden hareket	4,20	Balıkesirden hareket	8,12
Kütahyaya muvasalat	7,32	Kütahyaya muvasalat	19,14
Kütahyadan hareket	8,30	Kütahyadan hareket	19,50
Balıkesire muvasalat	18,41	Eskişehre muvasalat	23,04

Hızır ve Tufan

YANGIN SÖNDÜRME MAKİNALARINI

En ucuz fiat ve en müsait şeraitle

SELÂHATTIN

Yangın makinaları ticarethanesinde bulabilirsiniz. Galata, Kredi Liyone Bankası sırası, eski Gümrük sokak Mader Han No. 15-16

TELEFON : BEYOĞLU 2894

Istanbul Deniz Levazım Satınalma Komisyonundan:

10,000 kilo beyaz sabun: 24 Nisan 932 pazar günü saat 14 te açık münakasa ile.

Yukarıda mikdarı yazılı beyaz sabunun hizasında gösterilen gün ve saatte münakasası icra olunacağından şrtnamesini görmek isteyenlerin her gün ve vermeğe talip olanların münakasa gün ve saatinde muvakkat teminatlarile birlikte Kasımpaşa'da Deniz Levazım Satınalma komisyonuna müracaatları. (1276)

BAKTERİYOLOG

Dr. İHSAN SAMI

Bakteriyoloji Lâboratuvarı Umum kan tahlilâtı. Frengi noktai nazarından (Wasserman teamülü) kan küreyvatı sayılması, tifo ve sıtma hastalıkları teşhisi idrar, balgam, carahati, kazurat ve su tahlilâtı Ultra mikroskopi hususî aşılar istihzarı. Kanda üre miktarının tayini ve kanin sedimantasion sürati. Divanyolunda Sultan Mahmut türbesi No. 189. Telefon: 20981.

BEBEK'te

6 odalı mobilyalı apartıman kiralıktır.

BebekteArslanlı konağa müracaat. Telefon: Bebek 86.

Kiralık ahçılık ve Kahvecilik Mahalleri:

Eminönü Malmüdürlüğünden:

Muhammen kira bedeli Lira	
36	Ahçılık mahalli
24	Kahvecilik mahalli

Sirkecide: Demirkapıda Sarayiçi caddesinde Askeri dikimhanesi dahilinde 5/1 No. lı ahçılık ve 5/2 No. lı kahvecilik mahalleri yukarıda gösterilen muhammen bedeller üzerinden ayrı ayrı ve açık arttırma usulile kiraya verilecektir. İhalesi 25 Nisan 932 pazartesi günü saat 10 da Eminönü Malmüdürlüğünde yapılacaktır. (1315)