CUMARTESİ
14 MAYIS 1932
7 inci sene No. 2246
NUSHASI 5 KURUŞTUR

Milliyet

Siirt Meb'usu MAHMUT
Umumî Neşriyat ve Yazı Müdürü
ETEM İZZET

Fenerbahçe 2-1 mağlûp oldu

Yeni Fransız Siyaseti

Geçen pazar günü hitam bulan Fransız intihabatının resmî neticeleri ilân edilmiştir. Bu suretle şimdiki Tardieu hükûmetinin istinat ettiği ve 1928 intihabatı ile teşekkül eden meclis ile haziranda toplanacak olan yeni meclis arasında bir mükayese yapmak mümkündür. Fransanın siyasî fırkaları, on bir zümreye ayrılır. ve bu fırkaların sağdan sola doğru sırasile 1928 intihabatında ve son intihabatta kazandıkları meb'us mikdarı şunlardır:

	1932	1928
1— Muhafazakârlar	5	8
2— Demokrat Cümhuriyet İttihadı	76	90
3— Müstakil cümhuriyetçi	28	26
4— Halkçı Demokrat	16	18
5— Sol cümhuriyetçi	72	101
6— Müstakil Radikal	62	90
7— Radikal Sosyalist	157	109
8— Müstakil Sosyalist	37	33
9— Sosyalist	129	112
10— Sosyalist Komünist	11	5
11— Komünist	12	[illegible]

Bu neticelerden anlaşılacağı üzere, geçen pazar günkü intihabat neticesinde sola doğru hafif bir meyil vardır. Tardieu, hükûmetini ilk altı zümreye istinat ettirmişti. Bu altı zümrenin müzaheretini Tardieu'ye 333 meb'us temin ediyordu. Bu da 602 mevcutlu bir mecliste ekseriyeti temin etmekte idi. Son intihabat üzerine bu kuvvet, 259 a inmiştir. Binaenaleyh yeni meclis haziranda toplandığı zaman iktidarın başka ellere intikal etmesi lâzımdır.

Meclisin en büyük fırkası Radikal Sosyalistler olduğuna göre, yeni hükûmetin bu fırka tarafından teşkil edilmesi tabiidir. Ancak bu fırkanın yalnız başına hükûmet teşkil etmesine imkân yoktur. Binaenaleyh Radikal Sosyalistler de sağ veya sol zümrelerden müzaheret temin etmeğe mecburdurlar. Ve yeni Fransız hükûmetinin hüviyetini tayin edecek âmil de bu olacaktır. Binaenaleyh bütün mesele, Radikal Sosyalistlerin hükûmet teşkili için hangi fırkalarla teşriki mesai edecekleri noktasına temerküz etmektedir.

1924 intihabatında da Sosyalist Radikaller kazanmışlar ve iktidarı Poincarè'nin elinden almışlardı. 1924 intihabatından sonra Herriot ile Sosyalist lideri Blum'ün ittihadına *Cartel des Gauches* ismi verilmişti. Bu kombinezon kuvvetli malî mahafilin muhalefetine hedef oldu. Ve iki sene içinde sol cenah hükûmetleri sık sık yekdiğerini takip ettikten sonra nihayet malî izmihlâl karşısında 1926 da iktidarı Poincarè'ye terketmeğe mecbur kalmışlardı. Poincarè, ancak üç gün iktidarda kalabilen son Herriot hükûmetinden sonra, "Frankı kurtarmak için" 23 temmuz 1926 tarihinde iktidara geçti ve o günden bugüne kadar sağ fırkalar iktidarı muhafaza etmeğe muvaffak olmuşlardır.

1924 intihabatından sonra iktidara gelen sol cenah hükûmetleri iki sene içinde Fransanın haricî siyasetine yeni bir istikamet vermişlerdi. Herriot Londra konferansına gitti. Dawes plânının imzası için zemini hazırladı. Harbi umumiden beri ilk defa olarak bir Fransız Başvekili ile bir Alman başvekili bir araya geliyorlardı.

Almanya ile Fransa arasındaki münasebet tabiî bir mecraya doğru gitmek istidadını gösteriyordu. Eğer sol cenah fırkalar, dahili ve bilhassa malî meselelerin idaresinde de ayni muvaffakıyeti göstermiş olsalardı, altı seneden beri Avrupanın tarihi başka bir istikamet takip edecekti. Fakat frank Herriot'yı mağlûp etti.

1928 intihabatı doğrudan doğruya Poincarè'yi intihap demekti. Çünkü frankı kurtarmağa çalışan Poincaré, bu vazifesini ikmal edebilmek için kendisinin tekrar intihabını müntahiplerden talep etmişti. Ve 1926 daki malî izmihlâl Fransızları o kadar korkutmuştu ki Poincaré'nin istedği itimat kendisine verildi. Ondan sonra da Poincarè'yi istihlâf eden hükûmetler, Poincarè'nin istihalelerinden ibarettir.

Şimdi Fransız müntahipleri 1924 te verdikleri kararı tekrar veriyorlar. 1932 intihabı, 1928 den ziyade 1924 intihabına benziyor. Fakat acaba Herriot hükûmetini 1924 teki gibi mi teşkil edecek? Eğer karar yalnız bu lider tarafından verilecekse, bu suale menfi bir cevap vermek lâzımdır. Herriot'nun, Kartel'in tekrar ihyası gibi bir mâna tazammun edecek harekette bulunmak istemediği âşikârdır. Fakat Radikal Sosyalist fırka arasında bu noktada fikir ihtilâfı vardır. Başlıca gençlerden mürekkep olan kuvvetli bir sol zümre, sol cenahlarla teşriki mesaiye taraftar olduğu gibi, kodamanların sağa dönmesinin dörtte üçü kayalara çarpacağı anlaşılıyor. Herhalde bu kararın 1 hazirandan evvel verilmesi lâzım değildir. Binaenaleyh o vakte kadar beklemek lâzım geliyor. Fakat karar ne olursa olsun, Fransanın dahilî siyasetinde olduğu kadar - Poincarè'lere, Laval'lere ve Tardieu'lere nisbetle - haricî siyasetinde de bir tebeddül mânasını tazammun edeceği âşikâr olduğundan, geçen pazar günkü netice, yalnız Fransa için değil, beynelmilel münasebat noktasından da büyük ehemmiyeti

Galatasaray kalesi bir tehlike savuştururken

Bütün tahminlere rağmen Fener mağlup oldu!...

Dün küşat edilen yeni saha, memlekette spora olan şevkin güzel bir misalidir..

Atletizm müsabakalarında iki tane Türkiye rekoru kırıldı..

Dün Sarı Lâcivertliler sahalarının resmi küşadını gayet parlak bir surette yaptılar. Yapılan stad Balkanlar da bile eşine ender tesadüf edilen bir mükemmeliyettedir. Fenerliler İstanbula böyle bir stad kazandırdıklarından dolayı hakikaten tebrike şayandırlar.

Takarrür eden programa nazaran sahanın resmi küşadı Enosis kulübünün iştirakile yapılacaktı. Ancak son dakikada bu kulübün gelmemesi üzerine bu büyük gün memleketimizin iki ezeli rakibi bulunan Fener — Galatasarayın karşılaşmasile yapıldı.

Hükûmet uzuvlarının ve kibar bir kütlenin huzurunda merasime başlandı. Seyirciler arasında bilhassa şu zevat göze çarpıyordu:

Saraç oğlu Şükrü Beyefendi, Cevdet Kerim Bey, Vali Bey, Nakiye Hanım, ecnebi sefaretlere mensup zevat, ajans müdürü umumîsi Muvaffak Bey, Hacı Bekir Zade Muhittin Bey ilh.

Merasim tam saat 2 de Vali Bey efendinin nutku ile başladı. Vali Beyi müteakip Galatasaray kulübü namına İsmail Müştak Bey güzel bir nutukla Fenerlileri yeni sahalarından dolayı tebrik etti. Ve muvaffakıyet temenni etti ve bu mes'ut günün bir hatırası olmak üzere Galatasaray namına kardeşleri Fenerlilere bir vazo verdi. Bunu müteakip Vali Bey:

— Muvaffakıyet temenni ederim diyerek küşat kurdelâsını kesti.

Merasim için getirilen bandonun resmi geçit marşı çalması üzerine elyevm faal Fenerliler gayet parlak ve takriben 160 kişilik bir geçit resmi yaptılar.

Önde Suat Türk bayrağını hamilen ilerlerken onu Fenerbahçe bayrağını taşıyan Sedat takip ediyordu. Ondan sonra sıra ile kadın denizciler, erkek denizciler, tenisciler, atletler, volleybolcüler, dördüncü takım, üçüncü takım, ikinci takım, (B) takımı ve birinci takım muntazam ve dinç hatvelerle bir resmi geçit yaptılar ve pek fazla alkışlandılar. Bundan sonra atletizm numaraları tatbikine başlandı. Neticeleri aynen yazıyoruz:

100 metre birinci Semih 11 3-5, Hakkı 11 4-5

200 metre birinci Mehmet Ali 23 2-5, Sadık

400 metre birinci Ziya 55 2-5, Besim

800 metre birinci Karançopulos 2,10, 2-5, Sait

1500 metre birinci Karançopulos 4,23, 4-5 Fethi

1500 metre koşusu nihayetlenirken

Tek adım birinci Tevfik 6,36 Haydar

Üç adım birinci Selim 13,14,5 Yeni Türkiye rekoru.

Yüksek atlama birinci Haydar 1,81,5 Yeni Türkiye rekoru.

Gülle atma birinci Veysi 12,84 Lazaris.

Cirit atma birinci Selim 46,86.

4x100 Galatasaray takımı 45 3-5 Fener takımı 46 1-5

(Devamı ikinci sahifede)

Bir Fransız mektep gemisi geldi

Kruvazör altı gün kaldıktan sonra Köstenceye gidecek

Resmî Ziyaretler Bugün

Limanımızı ziyaret edeceğini yazdığımız Fransız donanmasına mensup bir mektep gemisi olan Yeanne d'Arc kruvazörü dün sabah saat 9 da gelmiş ve Dolmabahçe önünde demirlemiştir. Kruvazör top atarak şehri selâmlamış ve Selimiyeden atılan toplarla mukabele edilmiştir. Jeanne d'Arc kruvazörü fırkateyn kaptanı Marquis ve kurnet kaptanı Londes'in kumandası altında bulunmaktadır. Kumandan Marquis ve Londes saat 10,30 da gemiden çıkarak Fransız sefiri Conte de Chambrun'ü ve Fransız konsolosunu ziyaret etmişlerdir. Bugün saat 10,30 da Vali Muhiddin Beyi ve 11 de kolordu kumandanı Şükrü Naili Paşayi ziyaret edecekler dir. Yeanne d'Are kruvazöründe 155 bahriye talebesi , 100 zabit ve 400 mürettebat vardır. Gemi biray evvel Conlon'dan çıkarak Akdenizin başlıca limanlarını ziyaret ettikten sonra limanımıza gelmiştir. Burada altı gün kaldıktan sonra Köstence'ye gidecek ve orada üç gün kalacaktır. Yeanne d'Are, bundan sonra tekrar limanımıza edecektir. Talebe talim ve tatbikat yapmak için seyahat etmektedir. Mürettebat ve zabitler dün gemiden çıkarak şehri gezmişlerdir. Fransız bahriyelilerinin şehrimizde bulundukları günler zarfında Heybeliada deniz lisesini ziyaret etmeleri muhtemeldir.

Jeanne d'Are kruvazörü Fransız donanmasının son sistem gemilerinden biridir. Bu gemi bundan evel istimalden sakit olan Jeanne d'Are kruvazörünün yerine kaim olmak üzere inşa edilmiştir. Geminin uzunluğu 170, genişliği 17, 70 , su kısmı 5,69 metredir. Mai mahreç tonosu 6600, adî tonosu 7240 tır. 155 milimetrelik 4 top kulesi, 75 milimetrelik dört tayyare topu, 37 milimetrelik iki topu, 8 mitralyözü, güverteed iki deniz tayyaresi vardır. Kruvazörün konferanş dans ve sinema salonları uzun seferlere kifayet edecek derecede sıhhî teşkilâtı ve zabitan ve efrada ait iki hastahanesi vardır. Geminin frigorifik tesisatı 40 günlük ihtiyaca tekabül edecek olan 11 ton eti muhafaza edebilecek kabiliyettedir. Son sürati 27 mil ise de alelâde sür'at

Başvekilimizin Roma Seyahati

Ziyaret tarihi 24 mayıs olarak tespit edildi

ROMA, 13 (A.A). — Türkiye Başvekili İsmet Paşa Hazretlerile Hariciye vekili Tevfik Rüştü Beyefendinin Romayı ziyaretleri 22 mayısta vukubulacak iken 24 mayısa tehir edilmiştir .

Ağrı Maznunları

Adana ağır ceza mahkemesi bugün karar veriyor

Ağrıdağı isyanına iştirak eden ve Adana ağırceza mahkemesinde muhakemeleri rüyet edilen 192 maznunun muhakemelerinin bittiğini ve Adana müddei umumisi Abdülkadir Beyin maznunlardan 155 kişinin idamını talep ettiğini yazmıştık.

Bu çok mühim davanın bugün son muhakeme celesesi aktedilecek ve ağırceza mahkemesi hâkimleri maznunlar hakkındaki kararlarını vereceklerdir .

Adana cümhuriyet müddei umumisinin maznunlardan 155 i hakkında tatbikini istediği kanun maddesi şudur:

Madde 123 — Türkiye Cümhuriyeti topraklarının tamamını veya bir kısmını bir ecnebî devlet idaresine geçirmeğe veya devletin istiklâlini tenkisa ve yahut memleketin bir parçasını hükûmet idaresinden çıkarmağa teşebbüs eden kimse idama mahkûm olur.

Abdülkadir Bey diğer 37 maznun hakkında da şu maddenin tatbikını istemiştir:

Madde 169 — 64 ve 65 inci maddelerde beyan olunan hâl haricinde her kim, böyle bir cemiyet ve çeteye hâl ve sanatlarını biterek barınacak yer gösterir veya yardım eder yahut erzak veya ealaha ve cephane veya elbise tedarik eder veya her ne suretle olursa olsun hareketlerini teshil ederse üç seneden beş seneye kadar ağır hapisle cezalandırılır.

Adanalılar merakla bekleyorlar

ADANA, 13.— Ağrı eşkıyasının ilk kısmı hakkında ağırceza mahkemesi tarafından verilen karar yarın tefhim edilecektir. Şehir davanın neticesini heyecanla beklemektedir.

Miniminilerin Konseri

Matmazel Papelyanın mini mini talebesi dün Glorya sinemasında büyük bir muvaffakiyetle ikinci konserlerini vermişlerdir. Dünkü konserde küçüklerin pek iyi çalıştıkları gösterdikleri sanat kabiliyetinden belliydi. 4 - 12 yaşında olan mini mini sanatkârlar tehlike atlatmadan

İsmet Pş. Ankarada müstakbilin arasında..

Lindberg'in çocuğunu ölü olarak buldular

Kaçırıldığı akşam öldürülmüş!

HOPWELL "NEVJERSEY" 13. A.A. — Nevjersey hükûmeti valisi, Lindberg'in çocuğunun ölü olarak bulunmuş olduğunu bildirmiştir.

Vali, Lindbergin yavrusunun polis müdürü tarafından Lindberg'in Hopwell'deki malikânesinin yakının da ölü bulunduğu kendisine bildirmiş olduğunu ilâve etmiştir.

Kaçırıldığı akşam öldürülmüş

HOPVELL, 13. A. A.— Lindberg'in çocuğunun resmen fethimeyit ameliyesini yapmış olan doktor, çocuğun kafa taşının sol taraftan kırılmış olduğunu ve kırığın tepeden sol kulağın arkasına kadar devam etmekte bulunduğunu beyan etmiştir.

Doktorlar, bu kırığa kesmeksizin bere hasıl eden bir aletle sebebiyet verilmiş olduğunu veyahut çocuğun gitmekte bulunan bir otomobilden atılmış olmasının mümkün bulunduğunu beyan eylemektedir.

Doktorlar, daha çocuğun kaçırıldığı akşam şimdi bulunmuş olduğu yere konulmuş olmasının muhtemel olduğu mütaleasını serdediyorlar.

Çocuğun naşı meydana çıkarıldığı zaman evde bulunmayan Lindberg, hemen Hopvell'e müteveccihen yola çıkmıştır.

Küçücük vücudu bütün Amerikayı ayağa kaldıran çocuk

Madam Lindberg, muhibbelerinde nbirine sıhhî vaziyetinin pek nazik olmasına rağmen bu haberi mu-

(Devamı ikinci sahifede)

İmrozda oturan Fransız vapuru nihayet dün kurtarılabildi

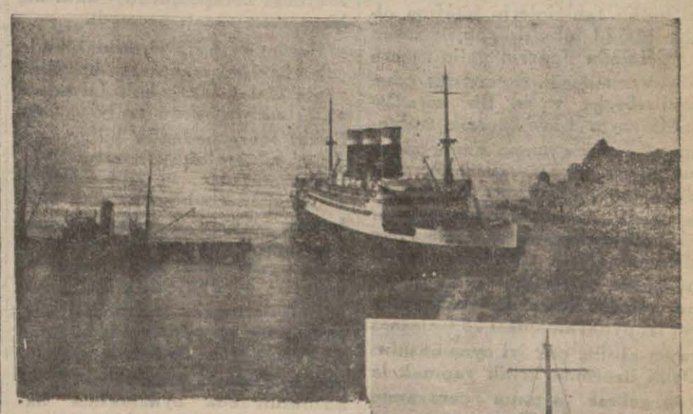

"Providence,, ın oturduğu yer ve kayalar üzerinde baş tarafından çıkma vaziyeti

26 Martta İmroz adası civarında Niger burnunda kar tipisi fırtınasından rotasını şaşırarak kayalar üzerine oturan Fabrlein kumpanyasının Providence transatlantiği dün saat 14,10 da Türk tahliyecileri tarafından kurtarılmıştır. Vapurun yüzdürülmesi Türk tahlisiyeciliği için ciddî bir şeref hatırası olacaktır. Kayalar üzerine tam yolla oturan ve tek-lanmış olan Pronidansin tahlisinden Fransızlar tamamen kat'i ümit etmiş bulunuyorlardı. Henüz birkaç senelik ömre malik olan Türk tahlisiyecileri buna rağmen gemiyi kurtarabileceklerine kanaat getirmişler ve bu azimle çalışarak, 80 küsur bin lira para sarfile deniz altında uğraşarak gemiyi kurtarmışlardır. Providence 12 bin tonluk bir vapurdur. Türk gemi kurtarma şirketinin Lanina, Lavalette ve Sezar tahlisiyeleri bu muazam geminin yanında bir buçuk ay çalışmışlar, denizin dibindeki kayaları hava tazyiki ile kırmışlar, dinamitle patlatmışlar, nihayet kayada geminin yüzebileceği kaadr derinlik açmağa muvaffak olmuşlardır. Bundan sonra geminin teknesinde açılmış olan gayet büyük rahneler kapatılmış, suları basılmış ve gemi yüzdürülmüştür Gemi dün saat 14,10 da Çanakkaleye hareket etmiştir. Çanakkalede gemi muayene edilecektir. Eğer geminin kapatılmezse Marsilyaya avdetine müsaade edilecek, aksi takdirde gemi nin Türkiyede havuzlanması icap edecektir. Bu takdirde gemi Gölcüğe çekilecek ve oraad yavuzun tamir edildiği havuza çekilecektir. Gölçükte gemiyi mükemmelen tamir edecek vesait mevcut olduğu için geminin burada tamir edilmesi de muhtemeldir. Providence'in bugün limanımıza

İşsizlere iş, işçi istiyenlere işçi buluyoruz!

İşsizlere iş bulmak için Milliyet tavassut ediyor

Bize yazınız!

İş arayanlarla işçi arayanlar arasında tavassuta başladığımız günden beri, gerek iş arayanlardan gerekse işçi arıyanlardan pek çok mektuplar almaktayız. Bu mektuplar maksadı teshil edecek bir tarzda tasnif edilmektedir.

" Milliyet " memlekette çoğaldığından bahsedilen işsizliğin, işsizlerin ihtiyaç sahalarına dağılmadıklarından ileri geldiğine kanidir.

Birçok kaza merkezlerinde, hattâ vilâyetlerde makineci, motörcü, tesviyeci, tornacı, iyi bir dülger, marangoz, âlâtı ziraiye tamircisi; elektrikçi şu veya bu ihtisas işçileri ve ustaları yoktur.

Onun için biz işsizlerle işçi isteyenler arasında tavassutta bulunmak isteyoruz.

Gerek İstanbula, gerek memleketin her köşesine şamil olan bu tavassutun daha müsmir ve faydalı olmasını isteyoruz. Onun için

Ricamız şudur:

Valiler, kaymakamlar, nahiye müdürleri; diğer taraftan belediye reisleri, fırka idare heyetleri reisleri; ticaret müdürleri ve alâkadar idare âmirleri bulundukları yerlerdeki işçi ihtiyacını (şekil, mahiyet, evsaf, verilecek ücret ve iş şartları tesbit edilerek) bize bildirirlerse bize müracaat etmiş ve adreslerini bırakmış olan işsizleri kendilerine bildireceğiz. Bu suretle hem işsiz kalan ve memleketin neresinde iş bulabileceğini bilmediği için bunalan vatandaşlarımıza hizmet etmiş hem de memleketin her tarafında bir çok güzide işçilerin dağılarak müfit hizmetler deruhte etmelerine yardım etmiş olacağız.

Hususi müessesat sahipleri de bu husustaki ihtiyaçlarını bize bildirirlerse memnuniyetle kaydedeceğiz.

1 — Kime ve nasıl işçiye ihtiyacınız var?

2 — Nasıl iş istiyorsunuz, elinizde ne san'at vardır, ne kadar ücret istersiniz, İstanbul haricine gider misiniz, hususî bir şartınız var mı?

Bize bildiriniz.

Memur, kâtip, muhasip veya diğer hizmet talep edenlerle ihtiyaç sahipleri arasında da bu tavassutu yapacağız. İş isteyenler de, işçi ve memur arayanlar da mektuplarını "İstanbul, Milliyet gazetesi iş tavassut bürosu" namına göndermelidirler!.

Bu, memlekete ve vatandaşa yapılacak en büyük hizmettir.

Bütün tahminlere rağmen Fener mağlup oldu..

[Başı 1 inci sahifede]

Disk atma Veysi 38,22, Frankaki 34,37 .

Bu atletizm müsabakaları memleketimize iki yeni Türkiye rekoru kazandırmak suretile de müfit olmuştur. Burada rekortmenlerimizi bilhassa senelerden beri rekorunu 13,14,5 metre çıkarmağa muvaffak olan genç atletimiz Selim Beyi tebrik ederiz.

Fudbol

Bundan sonra 14 aydan beri hacı bekler gibi beklediğimiz Fener - Galatasaray maçı oynandı. Ancak geçen yazılarımızda da yazdığımız gibi bu maçın neticesi bütün tahminlerin hilâfına oldu. Makul bir düşünce ile insan vehleiulâda Fenerin galip gelece ğini zannederdi. Bunu teyit eden bazı sebepler vardı. Bir kere Galatasaraym antrenmansız bulunması, saniyen maçın Fener sahasında oynanması, salisen Fenerin de antrene bir vaziyette bulunması idi. Binaenaleyh mantıkî bir düşünüşle Fenerin rakibini yenmesi lâzımgelirdi. Halbuki vaziyet büsbütün bambaşka oldu ve Fener yenildi. Buna da sebep Fenerin iyi oynayamaması ve Galatasarayın aksine çok iyi oynamasıdır. Oyun üzerinde kritik yapmak lâzım gelirse oyunun cereyanını şöyle takip edebiliriz:

Birinci haftaymda Fenerliler oldukça müdebbir bir oyun oynayorlardı. Ancak bu ilk başlangıcın çok gol fırsatı kaçırdıkları için demoralize oldular ve bozuldular. Halbuki buna mukabil Galatasaray Fenerin bu gol kaçırmasını kendisi için müsait bir şans telâkki etti ve açıldı. İşte bu demoralize olmak ve mukabeleten açılmak keyfiyetidir ki maçı makul ve mantıki mecrasından çıkardı ve karşı tarafın lehine döndü. Oyun umumiyet itibarile sert oldu, zaman zaman bariz favller her iki tarafta gözüküyordu. Ancak bunu her iki takımın da asaplarının bozulmuş olmasına bağışlamak lâzımdır. Çünkü bu maç seyircilerde olduğu gibi oyuncuların sinirlerine de tesir yapar ve soğuk kanlılıklarını selbeder. Bu bittecrübe sabit ahvaldendir.

İkinci haftaymda Fenerliler yedikleri bir golle büsbütün bozuldular ve Galatasaraylılar her akınlarile mukabil kaleye inebilecek kudrette oynamağa başladılar. Her iki takımda dokunulacak baz mekat vardı. Ezcümle Galatasaray takımı açıkta çok genç ve tecrübesiz oyuncuları koymak suretile nisbî bir hatâ yapmıştır. Hattın bütün merkez sikleti orta oyuncularının üstüne yükleniyordu. Bir gol atmasına rağmen Rebii birinci devrede oynayamamıştır. İkinci devre fena değildi. Kemal Faruki her iki devrede mühim bir şey yapmamıştır. Galatasaray hücum hattında en iyi oynayan Leblebi Mehmet idi. Tamamile kafasile oynayan, yapacağı hareketleri bilen ve mükemmel görebilen bu oyuncu hakikaten güzel oynadı.

Defansa gelince:

Galatasaray defansı hep beraber bugün aşağı yukarı kusursuz oynadı ve her vazifesini yaptı.

Fenerbahçeye gelince:

İlk yirmi dakika hariç, maçın bütün imtidadınca fena ile vasat arasında dolaştı durdu; fakat hiç bir zaman vasatı geçmedi.

Forvet hattı ilk yirmi dakikada çok güzel ve muntazam kombinezonla Galatasaray kalesini adam akıllı sıkıştırıyordu ve iyi çalıştı. Fakat sonra nedendir bilinmez umumî bir atalet içinde boğuldu. Öyle zamanlar tahaddüs etti ki ortada Fenerbahçe namına beklerden ve kaleciden başka kimse kalmadı. Bu arada pek seyrek olmak üzere - bazı şahsî hücumlar oldu ise de dün çok güzel oynayan Galatasaray müdafaası karşısında hiç bir netice elde edileme d. Yalnız şunu da kaydetmek lâzım ki Fenerin mağlûbiyetine ve büsbütün fena oynamasına hakem sebep olmuştur. Şöyle ki:

Galatasaray sağ açığı Celâl Şefik topu sürüyor ve şüt çekiyor. Hüsameddin bunu tutuyor. Ancak öteki oyuncu âsabına hâkim olamayarak kaleciye çok tehlikeli bir şarj yaptı. Hüsameddin de bu vaziyet karşısında soğuk kanlı olamadı ve o genci çekti. Hakemin bu vaziyet karşısında en basit nizamname maddesini tatbik ederek şarj yapan oyuncuya favl cezası vermesi lâzım iken kalecinin hatasını da nazarı dikkate alarak ceza çizgisi dahilinde hakem atışı yapması olmuştur. Evet bu vaziyette Hüsameddin de hatâlı hareket yapmıştır, fakat, birinci şıkta Hüsameddin fail vaziyette değil, mefûl vaziyettedir, binaenaleyh orada bir ceza vardır. Hakem ilk yapılan cezayı tatbik ettirmek mecburiyetindedir, yoksa her ikisini mezcedip böyle dünyanın hiç bir ucunda görülmeyen karakuşî hükümler veremez. İşte bundan dolayıdır ki Hüsameddin âsabına hâkim olamayarak ikinci ve mağlûbiyet golünü çok pis bir vaziyette yemiştir ve bütün bunun müsebbibi hakemdir. Oyun umumiyet itibarile Galatasarayın lehine cereyan etti ve bütün tahminlerin hilâfına sarı - kırmızılılar ezelî rakipleri Fenerlileri 2 - 1 yenmiş oldular.

HARİCÎ HABERLER

Davetiyeler Gönderildi

Lausanne konferansı 16 haziranda toplanıyor

LONDRA, 13. A. A.— Belçika da dahil olduğu halde beş büyü kdevlet ve büyük Britanya namına hareket eden İngiliz hükûmet 16 Haziranda Lozanda toplanacak tamirat konferansı için Çekoslovakya, Yugoslavya, Romanya, Lehistan, Portekiz, hükûmetlerine, İngiliz ödominyonlarına ve Hindistan'a davetnameler göndermiştir .

Davetnamenin metni çok kısadır. Altı büyük devlet arasında mükâleme mevzuu olan programdan bu metinde bahsedilmemiştir.

Perou'da gümrük işleri

LİMA, 13. A. A.— Perou kongresine bir takrir tevdi edilmiştir.

Bu takrirde, reisicümhur M. Sanchez Cerrodan diğer cenubî Amerika hükûmetlerini, Müttahit Amerikanın felâketiengiz gümrük siyasetinin tesiratını izale için ittihazı zaruri olan tedbirleri tetkike davet etmesi talep olunmaktadır.

Müttahidei Amerika âyan meclisine teklif edilmiş olan bakır resmi, bilhassa itirazlara sebebiyet vermiştir.

İspanyada bir darül fünun yandı

VALENCE, 13 .A. A.— Bu gece darülfünunda bir yangın zuhur etmiş ve süratle bir felâket şeklini almıştır.

İtfaiye efradının gayretine rağmen darülfünun tamamen mahvolduğu gibi Romalılar devrine ait bir çok mühim kolleksiyonlar ve vesikalar ve keza eski kitaplar itibarile en mühim kütüphanelerden olan darülfünun kütüphanesi de yanmıştır.

Suriye Haberleri

Yeni meclis bu ay sonunda açılıyor

Halepten Adana gazetesine yazılıyor:

Bir kaç günden beri burada mutedil meb'uslar Suphi Berekât Beyin riyasetinde sık sık içtimalar yapıyorlar. Bunların bu toplantıları mayıs sonlarına doğru açılacağı tahmin edilen meb'usan meclisile alâkadar olduğu zannolunuyor. Meb'uslar içtima hakkında çok ketum davranmaktadırlar.

* Şehirde yeniden beş büyük müessese azîm borçlarla iflâs etmiştir.. İflâsların günden güne artacağından endişe edilmektedir.

* Çekirge mücadelesine ehemmiyetli bir surette devam edilmektedir. Mücadele neticesinde azîm mikdarı itlâf edilmiştir.

* Lübnan Reisicümhurluğuna henüz namzet gösterilmemiştir. Âli komiser Ponso'nun niyeti bir hiristiyanı getirmektir. Fakat son nüfus tahririnde Lübnanda müslümanların ekseriyette bulunduğu sureti kat'iyede anlaşılmıştır. Esasen halk ta bu makama üstat Muhammedülhayır Efendinin getirilmesinde ısrar etmektedir.

Bu vaziyet karşısında Ponso nun Paristen talimat beklediği de söyleniyor.

* Hicazdan gelen malûmatta; orada açlık bulunduğuna dair bazı gazetelerde çıkan haberlerin hiç bir aslı olmadığı Basra ve Yemen tarikile bol mikdarda zahire gelmekte olduğu, bu suretle halk arasında ne açlık ve ne de hastalık bulunduğu ve bu sene Hicazı 28 bin hacının ziyaret ettiği bildirilmiştir.

* Irak'ın Barzani mıntakasındaki Kürtlerin isyan harekâtı gönderilen kuvvetler tarafından tamamile tenkil edilmiş ve ele başı Şeyh Ahmet Barzan bazı tevabiile dağa iltica etmiştir.

Maamafih takipten geri kalımmamakta olup yakında ele geçeceğine muhakkak nazarile bakılmaktadır.

Para Konferansı

Davet vaki olursa İngiltere iştirak edecek

LONDRA, 13. A. A.— Avam Kamarasında harp borçları meselesi program haricinde bırakılmak şartile cihan fiatlarının düşürülmesi hususunu tetkik ve bu bapta bir karar ittihaz edecek olan para konferansı hakkında Amerikanın ne gibi bir hattı hareket ittihaz etmiş olduğuna dair hükûmete bir güna malûmat gelip gelmemiş olduğu suretinde M. Churchill tarafından Sir John Simon'a bir süal sorulmuştur.

Sir John Simon, bu süale cevaben, Amerika hükûmetinin hattı hareketini izah ve teşrih eden matbuat haberlerini teyit edecek resmî hiçbir haber almamış olduğunu ve fakat bu mühim meselenin halli için beynelmilel teşriki mesaide bulunulması zımnında vuku bulacak her türlü teşebbüsün hüsnü kabule mazhar olacağı süretinde evvelce hazine maliye müsteşarı tarafından verilmiş olan teminatı tecdit için bu fırsattan istifade edebildiğinden dolayi memnun olduğunu söylemiştir.

Amerikada İşsizlik

300 milyon dolarlık bir ikraz yapıyorlar

VASHINGTON, 13. A. A. — M. Hoover ile kongre ve hazine liderleri bugün Beyaz Sarayda Amerikada işsizliğe çare bulmak üzre mali imar korporasiyonuna 300 milyon dolar ikrazda bulunması için mezuniyet verilmesini natık olan plânı tetkik etmişlerdir.

Avusturalya'da geçimsizlik

CANBERRA, 13. A. A.— Federal hükûmet, yeni cenubî Gall hükûmeti başvekili M. Lang'ın mezkûr hükûmet teşrii meclisine üçüncü okunmasını mütakip kabul ettirmiş olduğu kanun lâyihası ile ittihaz etmiş olduğu tedbire mukabele için vakıt kaybetmemiştir.

Bu kanun lâyihası, hipotekler üzerine yüzde 10 harç yazımı derpiş etmekte olup her tarafta heyecan uyandırmış idi.

Federasyon mümessiller meclisine tevdi edilmiş olan kanun lâyihası, hiçbir hipotekin 1932 senesi Martının 30 uncu günü neşredilmiş olan devlet kanunlarının müsaade ettiğinden fazla bir vergiye tabi tutulamıyacağını natık bulunmaktadır.

Bu son kanun lâyihası , Lang kanun lâyihasını hükümden iskat edecektir.

SYDNEY, 13. A. A.— Yeni cenubî Gall valisi, Federasyonun son kanunlarına muhalefet ettiğinden dolayi M. Lang'ı istifaya davet etmiştir.

İspanya kralını yumrukladılar

MARSİLYA, 13. A. A.— Maltadan dönen sabık İspanya Kralına Marsilyada karaya çıktığı sırada yumrukla taarruzda bulunan İspanyol amelesi tevkif edilmiştir.

İspanya ve Rusya

MADRİT, 13 (A.A.) — Mali mahafilde beyan edildiğine göre, hükûmet İspanya ile Rusya arasında ticaret mübadeleleri hakkında bir plân hazırlamak la meşgul bulunmaktadır.

Çinlilerle yeni bir çarpışma

LONDRA, 13 (A.A.) — Mareşal Chang Hsueh Liang tarafından silâh altına alınan bir gönüllü müfrezesiyle Japon askrleri arasında Sanhai Kwan civarında bir çarpışma olmuştur.

Kuvvetleri dağıtılan gönüllülerden 120 kişi ölmüştür.

Barda haydutlar

SEVİLLE, 13. A. A.— 6 haydut bir bara girerek ellerindeki revolverlerle oturanları tehdit etmişler ve binlerce pezeta gasbederek savuşmuşlardır.

de Feraudy öldü

PARİS, 13. A. A.— Meşhur aktör de Feraudy vefat etmiştir.

(1859 tarihinde Joinville-le -Pont da doğmuş olan Marie Maurice de Feraudy, uzun müddet Comedie Française'de inceliği ve şetaretile halkı teşhir etmis bir aktör idi.)

Fransada Yeni tedbirler

Ecnebiler yeni muamelelere tabi tutulacaklar

PARİS, 13 (A.A.) — Bugün M. Tardieu ile Adliye ve Dahiliye nazırları ve zabıta teşkilâtı meclisleri arasında yapılan bir içtimada Fransa'da bulunan ecnebilerin tâbi olacakları usul ve muamelenin hey'eti umumiyesi ve riyaseti cümhura ait muhafaza teşkilâtının yeniden tanzim ve tesbiti hakkında tetkikatta bulunulmuştur.

Esas itibarile bazı tedbirler kararlaştırılmıştır. Bu tedbirler pek yakında ilân edilecektir.

Mm. Doumer taşraya gidiyr

PARİS, 13 (A.A.) — Doumer'in cenaze merasimi biter bitmez Madam Doumer, birkaç gün için taşraya hareket etmiş tir.

Fevkalâde müteessir olan müşarünileyha kendisine gönderilen taziyet mektup ve telgraflarına şahsan cevap vermek imkânını bulamadığından dolayi itizar etmektedir.

Bütün şehirler matem tuttu

PARİS, 13 (A.A.) — Bütün şehirler ve eyaletler, Doumer'in cenaze merasimi dolayısile yapılan millî matem merasimine iştirak etmiştir.

Her tarafta dinî âyinler yapılmıştır.

Muhtelif ecnebi payıtahlarda bir takım mutantan merasim le bu mateme iştirak etmiştir.

Belçika kralı döndü

PARİS, 13 (A.A.) — Belçika kralı, Lüksenburg sarayın da reisicümhur M. Lebrun'ü ziyaret etmiştir.

İki devlet reisi bir çeyrek saat görüşmüştür.

PARİS, 13 (A.A.) — Belçika kralı, Brüksel'e hareket etmiştir.

Lindberg'in Çocuğu

(Başı 1 inci sahifede)

tadı olan cesaret ve metanetle karşılamakta olduğunu söylemiştir.

Ta kendisi!

HOPVELL, 13. A. A.— Lindberg'in başının sağ tarafında da bir kırık vardır. Bu kırılma neticesinde yarım pus kutrunda bir delik hasıl olmuştur.

Fethimeyit ameliyesi esnasında çocuğun hüviyeti yalnız elbiseleri sayesinde değil ayni zamanda henüz çıkmakta olan dişleri ve kafasının ve sair kemiklerinin teşekkülü sayesinde tayin edilmiştir.

Doğduğu zaman hazır bulunmuş olan iki doktor da çocuğun hüviyetini tayin etmişlerdir.

Çocuğun süt ninesi de naşı gördüğü zaman çocuğun vücudündeki bariz hususiyetleri tanımış olduğunu beyan etmiştir. Polis müdürü Miralay Pchwerzkopf şöyle demiştir: "Şimdi çocuk bulundu, artık kaçıranları elde etmek için elden gelen herşey yapılacaktır.

Polis, haydutlar grupundan şüphelenmektedir. Kontluk müddeiumumîsi, Lindberg'in ikametgâhına davet edilmiştir. M. Schwartzkopf, çocuğun kaçırılmasında mütevassıtlık etmiş olan Condon ile Cartis'in yakında polis merkezine götürülerek isticvap ve müteakıben müddeiumumîliğe teslim edileceklerini beyan etmiş tir. Bunların çoğu kaçırılanların takibinde işe yarayacak mahrem malûmata sahip olmaları muhtemel bulunduğu zannedilmektedir.

M. Schwartzkpf, ayni zamanda fidyeinecat talebini mutazammın olan mektubun da müddei umumînin bu mektubun matbuata tevdi edilmesine rıza göstermemiş olduğunu da ilâve etmiştir. Naşın bulunmuş bulunduğu mahal, Nevyork'a giden başlıca yola doğru götüren yolun yakınında Mountrose üzerinde ve Lindberg'in malikânesinin takriben 5 mil cenubu şarkîsindedir. Çocuğu arayanlar aylarca bu yoldan geçmişlerdir.

SON DAKİKA

Kemalettin Sami Pş. iyileşiyor

VEİMAR, 13. A. A. — Türkiye Sefiri Kemalettin Sami Paşa kendisine gelmiştir. Profesör Sauerbruch şimdilik ameliyata lüzum olmadığını söylemiştir.

Dartmoor hapishanesi isyanı

LONDRA, 13. A. A. — Geçen kânunusanide Dartmoor hapishanesinde çıkan isyana iştirak töhmetiyle tevkif ve hapsedilen 30 maznundan 21 i 1[illegible] ay ile 12 sene arasında tehalüf eden hapis cezalarına mahkûm edilmiş, dokuzu beraat kazanmıştır.

Ingiltere kralı M. Mac Donaldı klinikte ziyaret etti

LONDRA, 13. A. A.— Kral bu sabah M. Mac Donaldı tedavi edilmekte olduğu klinikte ziyaret etmiş, kendisine doktorların vesayasına riayet kâfiderecede istirahat etmesini, tamamiyle eyileşinceye kadar vazifesine başlamamasını tavsiye etmiştir.

Sabık Ispanya kralına bir tecavüz vuku buldu

MARSİLYA, 13. A. A. — Sabık İspanya Kralının yüzüne bir kaç yumruk indiren İspanyol Gonzales darp ve cerh suçu ile zan altına alınmıştır.

M. Marinkoviçin küçük itilâf proğramı hakkında beyanatı

BELGRAT, 13. A. A. — Başvekil ve Hariciye Nazırı M. Marinkoviç küçük itilâf proğramı hakkında matbuata beyanatta bulunarak üç nazırın evvel emirde terki teslihat meselesi hakkında görüşeceklerini söylemiş ve bu meselede küçük itilâfın hattı hareketinde bir değişiklik olmayacağını ilân ede. k demiştir ki: "Ruznameye dahil ikinci mesele Lausanne konferansı meselesidir. Tamirat meselesinde küçük itilâf devletlerinden her birinin alâkası ayni olmadığı için tamamen ayni bir hattı hareket takibi mümkün olmasa bile bu hattı hareketlerin hemahenk bulundurulmasını arzediyoruz. Üçüncü mesele Tuna devletlerinin iktısadi teşriki mesaisi meselesidir."

Nazır bundan maada Avrupa vaziyetinde ve diğer meselelerde geçen Bükreş içtimaından ve Cenevre mülâkatlarından beri vaki olan değişiklikler hakkında da müdavelei efkâr edilmesinin tabii olduğunu beyan eylemiştir.

Alman kabinesinden istifa

BERLİN, 13 (A.A.) — Parlamento mahafilinde beyan olduğuna nazaran nazır Groner Reisicümhura gönderdiği mektupta millî müdafaa nzaretinden istifa ettiğini ve dahiliye nezaretinden çekilmediğini bildirmiştir.

BERLİN, 13 (A.A.) — Parlamento mahafilinde beyan edildiğine göre bahriye başkumandanı Amiral Raeder millî müdafaa nezaretine gelecektir.

Türk tarihi tetkik encümeninde

ANKARA, 13 (A.A.) — Türk tarihi tetkik encümeninin Tevfik Beyden inhilâl eden reisliğine ikinci reis İstanbul meb'usu Profesör Akçora oğlu Yusuf, ikinci reisiliğine Bolu meb'usu Hasan Cemil, ve riyaset divanına riyaseti cümhur kâtibi umumisi Hikmet Beyler seçilmişlerdir.

Darülfünun müderrislerinden Mehmet Nevzat, Muzaffer, Behçet, Ahmet Refik, Hamit ve Talim terbiye dairesi reisi İhsan Beyler cemiyet azalığına intihap edilmişlerdir.

Dün gece iki kanlı vak'a oldu

Bir kıraetane sahibi ile diğer bir adam ağırca yaralandılar

Dün gece Küçük Mustafapaşada iki ağır cerh vak'ası olmuştur:

Bu vak'alardan birinde boynundan tehlikeli surette yaralanan şahıs bir kıratane sahibidir.

Küçük Mustafa paşa caddesinde 117 numaralı kıratananeyi işleten Mustafa Efendi ile Salâhattin isminde biri, aralarındaki eski bir münaferetten kavga etmişler, neticede Salâhattin, Mustafa Efendiyi bıçakla boynunun iki yerinden tehlikeli surette yaralamıştır.

Mustafa Efendi hastaneye kaldırılmış, Salâhattin yakalanmıştır .

İkinci vak'a dün gece saat yirmi üçe doğru gene Küçük Mustafa paşa caddesinde olmuştur.

Ayni cadde üzerinde oturan İbrahim Efendi isminde biri, gece son derece sarhoş olduğu halde geçmekte iken, tabancasını çıkararak havaya birkaç ed atmak istemiş, fakat sarhoşluğun tesirile, havaya kadar kalkmayan tabancanın namlısından çıkan kurşunlarım ikisi İbrahimin kalçasına ve böğrüne girmiştir .

İbrahim ef. hastaneye kaldırılmıştır. Tahkikat yapılmaktadır.

Emir Faysalın Seyahatı

ANKARA, 13. — Hicaz ve Necit Hükümdarı İbnissuudun Veliahtı Emir Faysal elyevm Avrupa hükûmet merkezlerini dolaşmaktadır. Emir Faysal yakında İstanbula gelecek oradan buraya hareket edecektir. Emir Feysal İstanbula 10 haziranda muvasalât edecektir.

u seyahatin hedefi hakkında Irak gazeteleri tafsilât vermektedir.

Bağdatta çıkan (Elırak) gazetesinin verdiği malûmata göre, Kral İbnissuut Hz. kendi devletile münasebet tesis eden, sefirler gönderen devletlere karşı, iktisadi şeraitin müsaadesizliği dolayisile mukabele edemediği için ikinci oğlunu dost memleketlere göndererek dostane hislerini ifade etmek, ayni zamanda iki tarafın ne gibi hususatta teşriki mesai edebileceklerini anlamak istemiştir. Bunun üzerine Emir Faysal Avrua tacidarlarına ve cumhuriyet reislerine Kral İbnissuut Hz. nin yazdığı mektupları hâmil bulunmaktadır.

Londra ziyaretinden sonra Emir Faysal Almanya, Lehistan, Felemenk ve Rusyayı ziyaret ederek haziranda İstanbula gelecek ve buradan Ankaraya giderek ziyaretini ikmal ettikten sonra Tahran - Bağdat yolile Hicaza avdet edecektir.

Ayin yapan Kızılbaşlar

İki şeyh ve mürîdleri adliyeye verildiler

ARDAHAN, 12 (Milliyet) — Gazi Antebin Nizip kazasından olup iki ay evvel dinî âyin yapmak maksadile Damal nahiyesine gelen iki kızılbaş şeyh gece âyin yaptıkları bir zaman da jandarma ve asker tarafından yakalanmış ve adliyeye verilmiştir.

Âyine iştirak eden 15 i müctecaviz kimsenin de gayrimevkuf olarak muhakemelerine başlanmıştır.

Sebzeleri Yıkamadan Satan Esnaf Cezalandırılacak..

Ekonomi

Bari sergisine bu sene de gideceğiz

Bu sene sergi daha zengin

İtalyanın Bari şehrinde her sene açılan şark anayirine bu sene de iştirak edeceğiz. Ticaret odası ile ihracat ofisinde buna dair hazırlıklara başlanmıştır.

Bari sergisi müdürü, Ticaret odasile ihracat ofisine gönderdiği bir mektupta, geçen sene Türk piyangosunun gösterdiği muvaffakiyeti hatırlatarak bu seneki panayirin daha geniş ve zengin olacağını da ilâve etmiştir.

Bu sene panayirda, garp ve şark piyasalarını yekdiğerine tanıştırmak için bir daire teşkil edilmiştir.

Halılarımıza mahreç

Anvers ticaret mümessilimiz Faik bey, Türk halılarına mahraç bulmak için, Avrupa ve Amerikadaki müesseseler nezdinde bazı teşebbüsatta bulunmuştur.

Bu hususta alâkadar dairelerden birine gelen bir raporda, Türk halılarının otomobillerde ayak basılan yerde kullanılması teklif edilmektedir.

Otomobillerde, ayak konulan yerde, ekseriya kauçuk, veya başka menşucat parçaları kullanılmaktadır.

Türk halı tezgâhlarının, otomobiller için bir kaç teznümune yaparak Anvers ticaret mümessiline göndermeleri lâzımdır.

Mümessilimiz Faik bey, bu nümunelere istinaden otomobil fabrikalariyle temasta bulunacaktır.

İran üzümleri

Bu sene, İran üzümleri, Türk üzümlerine karşı yeni bir rakip olarak ortaya çıkmıştır. Yalnız İran üzümleri, ambalâjları fena olduğu için, pek rağbet görmemektedir. Ayni zamanda üzümler çöplü ve temiz değildir.

Bazı Alman firmaları, İran üzümlerinin daha nefis ve temiz bir halde Avrupa piyasalarına satılmasile alâkadar olmuşlardır.

Berlin Türk Ticaret mümessilliğinin verdiği malûmata göre, Almanlar, İran üzümlerinin kutulara iyi yerleştirilmesi, temizlenmesi için, İrana makineler göndermektedirler.

Ayni zamanda, İran üzüm tacirleri ambalâj işleri için Almanyadan İrana mütehassıslar celbetmektedir.

Adanadan sebze geliyor

Devlet Demiryolları bazı eşya tarifelerini tenzil etmeğe karar vermiştir. Bu cümleden olarak Mersin ve Adana havalisinden gelecek yaş sebze için mutedil bir tarife koymuştur. Bu yüzden Adana ve havalisi yaş sebzelerinin İstanbul sebzeleri ile rekabet edebileceği anlaşılmaktadır.

Evvelki gün Adanadan iki yüz küfe yaş sebze gelmiş, derhal piyasaya çıkarılmıştır. Taze çalı fasulyesi turfanda olarak 30 kuruşa satılmaktadır. Taze kabak 12 buçuk kurusa düşmüştür.

Alman tavukları için buğday

Alman hükûmeti tavuk yemi olarak 200 bin ton buğday ithaline müsaade etmiştir. Yalnız bu malların değirmenlerde kullanılmasına dikkat edilecektir. Bunun için, huduttan içeri giren buğdaylar kırmızı bir renge boyanacaktır. Şimdiye kadar Almanya'ya bu suretle 60 bin ton buğday ithal edilmiştir.

Atina borsası

TİNA, 13. A. A.— Dorsanın kapalı bulunacağı müddet 2 Haziran'a kadar temdit edilmiştir.

Belediyede

Otobüslerde Yeni bir âlet

Sürati tahdit edecek bir alet konuyor

Otomobil ve otobüslerin yolda süratlerini tahdit eden bir aletin belediyeye teklif edildiğini ve bu aletin tecrübeleri yapıldığını ve bu aletin tecrübeleri yapıldığını yazmıştık. Belediye heyeti fenniyesi aleti muvafık gördüğünden ilk iş olmak üzere bunların otobüslere konulması için belediye riyasetinden kaymakamlıklara tebligat yapılmıştır.

Otobüslere tahdit aleti yakında konmağa başlanacaktır. Otobüsler hakkındaki talimatnameye ilâve edilecek bir fıkra üzerine bu alet otomobillere de konulacaktır.

Vali ve belediye reisi Muhiddin bey, tahdit aletinin, otobüslerin, nihayet yirmi, otomobillerin otuz kilometro süratle gidebilmelerine müsade edecek tarzda tanzim ve ayar edilmesini muvafık görmüş, fakat heyeti fenniye bu mıktarı pek az bulduğu için otobüslerin àzami otuz, otomobillerin de kırk kilometro süratle hareket etmeleri kabul edilmiştir.

Şimdi otobüsler, otuz kilometro sürat üzerinden kurulmuş tahdit aletlerile techiz edileceklerdir.

Belediye dört tablo alacakmış

Yunan artisti matmazel Diplarakonun resim sergisinden Belediyenin dört tablo satın alması takarrür etmiştir.

Sebzeler yıkanmadan satılamıyacak

Ispanak, kereviz ve saire gibi sebzelerin yıkanmadan çamurlu olarak satış yerlerine getirilmesinden dolayı şimdiye kadar bahçıvanlardan zabitai belediye talimatnamesinin (426) ncı maddesine tevfikan ceza alınıyordu. Kartal ve civarındaki bahçıvanlar, bu gibi sebzeler mahallinde yıkanıldığı halde şehre inince-ye kadar bozulacağını ileri sürerek bir istida ile belediyeye müracaat etmişler, bu kaydin kaldırılmasını istemişlerdi.

Belediye bu istidayi Daimii Encümene havale etmiş ve encümen bahçıvanların itirazını yerinde bulmuştur. Bundan sonra bahçıvanlar bu gibi sebzeleri yıkamadan şehre getirebileceklerdir. Yalnız şehir dahilindeki perakende sebzeciler bunları çamurlu olarak satamıyacaklar ve temiz su ile yıkayacaklardır. Bazı bahçelerde sebzelerin lâğım sularile sulandığı ve hatta bu sularla yıkanarak pazara gönderildiği belediyeye haber verildiğinden belediye bu gibi bostanları sıkı bir kontroldan geçirmeğe karar vermiştir.

Yeni hortum alınacak

Yangınlarda itfaiyenin kullandığı hortumlardan su sızdığına sıksık tesadüf edilmektedir. Hortumların çok bozuk ve harap bir halde olduğu görülmüş ve yeniden altı bin metro kortum satın alınmasına karar verilmiştir.

İstimlâk hakem heyeti

Belediyenin şehir içinde yaptığı istimlâk için intihap ettiği hakem heyeti her sene değişmektedir. Hakem heyetinin müddeti hitam bulduğu için yeni hakem heyeti listesi tanzim edilmeğe başlanmıştır.

Harice gönderilen hizmetçiler

Şehrimizdeki müstahdemin idarehaneleri tarafından harice gönderilen kız hizmetçilerin belediye hizmetçi bürosuna tescil ettirilip ettirilmiyecekleri bir mesele halinde bir çok münakaşaları mucip olmuştur.

Bu husus vekâletten sorulmuştur. Vekâletin verdiği cevapta yalnız şehir dahiline verilecek hizmetçilerin belediyeye kaydettirilmesi mecburî olduğu, harice gönderilenlerin bu kayıtla alâkadar olmadıkları bildirilmiştir.

Bu husus belediye ve zabıtaya tebliğ edilmiştir.

Mesai saatı haricinde iş

Mesai saatı haricinde çalışan memurlara ayrıca yevmiye verilmesi dahiliye vekâletinden emredilmişti. Ancak bu emir verildikten sonra bazı dairelerde, bilhassa belediyenin bazı kısımlarında memurlardan bir kısmı ayrıca yevmiye almak için geç vakıta kadar kalıyorlar.

Bu usul, son zamanlarda hemen hemen umumileşmiş gibidir.

Bunun önüne geçmek için belediye riyaseti bir tamim göndermiştir. Bu tamime göre, bundan sonra çalışma saati haricinde çalışarak yevmi-

Poliste

Komşunun Kuzusu

Eve girince hemen boğazlayıverdiler

Karagümrükte Dilber sokağın da oturan Hasanın bir kuzusu varmış. Hasan kuzuyu kaybetmiş ve aramıya başlamış, nihayet komşularından Nuri Efendinin kapısı önünde bir kan birikintisi görmüş, bundan kuzusunun orada bulunduğunu istidlâl ederek, karakola müracaat etmiştir. Polisler Hasanın müracaatını nazarı dikkate almışlar ve Nuri Nuri Efendinin evinde— taharriyat yapmışlardır. Bu taharriyat neticesinde karyolanın altında kuzu kesilmiş ve parçalanmış bir halde bulunmuş, Nuri Efendiyle ayni evde bulunan Şükriye ve Nermin Hanımlar hakkında da takibata tevessül olunmuştur.

Kunduracı dükkanında tramvay

Samatyada garip bir tramvay kazası olmuştur. Yedikuleye giden vatman Saim Efendinin idare sindeki tramvay arabası Ağahamamı civarında yoldan çıkmış ve hızını alamayarak Nikoli Efendinin kunduracı dükkânından içeri girmiştir. Dükkânın camları parça parça olmuştur.

Zevceye dayak

Galatada Ömer isminde biri kıskançlık yüzünden zevcesi Adile Hanımı fena halde dövmüştür. Wmer yakalanmıştır.

Sarkıntılık eden sarhoş kadın

Galatada Sabrye isminde bir kadın son derece sarhoş bir halde cadde ortasında ötekine berikine sarkıntılık ederken yakalanmıştır.

Ah, bu çocuklar

Karagümrükte Beyceğiz mahallesinde oturan fıstıkçı Mehmet Efendinin 11 yaşındaki oğlu Recep dün Edirnekapı - Sirkeci hattına işleyen 36 numaralı tramvaya takılmış, fakat müvazenesini kaybederek yere düşmüş, başından ağır surette yakalanmış, Etfal hastahanesine kaldırılmıştır.

Vazife başında öldü

Dün İstanbul postahanesinde müessif bir hâdise olmuş, mersüle dairesi baş memuru Kemal Bey dairede vazifesi başında iken üzerine fenalık gelmiş ve yere düşmüştür..

Kemal Bey, arkadaşları tarafından bir otomobille derhal evine nakledilmiş, fakat daha kapıdan girerken vefat etmiştir.

Mısırın yeni Tahran sefiri

Mısır'ın Bükreş sefiri Mehmet Cezairli Bey, Tahran sefirliğine tayin edildiğinden mahalli memuriyetine gitmek üzere dün Köstenceden şehrimize gelmiştir.

makamı tarafından tasdik edilecek ve hakikaten bir memurun vazife saati harici meşgul olması lâzımsa yevmiyeden istifade edebilecektir.

Ekmek ucuzlayacak

Belediye, ekmek fiatini mümkün olduğu kadar ucuzlatmıya kat'i şekilde karar vermiştir. Ekmek narhına esas olan formül değişmemekle beraber, hamurkâr, elektrik, kira ücretleri ve fırınların imal kabiliyetleri üzerinde yeniden tetkikat yapıldığı takdirde ekmeğin bir miktar ucuzlıyacağı anlaşılmıştır.

Yeni çocuk bahçeleri

Yaz münasebetile Gülhane parkının çocuk bahçesi tanzim edilmiş ve bahçeye gezmeğe gelenlerin buraya girmemesi için kapılara bekçi konulmuştur. Çocuk bahçesine her gün muhtelif saatlerde mektep talebeleri getirilerek cimnastikler yaptırmaktadır.

Edirnekaıdaki çocuk bakım evinin yapmakta olduğu çocuk bahçesinin resmi küşadı da yakında icra edilecektir.

Kadıköy kaymakamlığının Kadıköy iskelesi meydanındaki kumluğun bir kısmında yatırdığı bahçe de ayni şekle ifrağ edilecektir. Bahçenin etrafına çam ağaçları dikilmiş-

Istanbul Nasıl Eğleniyor?

Kurbağalıderede fikir tepesi...

Kimi semaverini yakmış, çay demletiyor, kimi şişesini açmış, hafiften demleniyor...

Kurbağalıderede kurbağa yok! - Yirmi paraya bir sallantı... - Benim oğlum uyuyacak ninni!... - Hani ya, eğlencelik.. - Oh olsun... İçmeseydi.. - Fikir tepesi mi, fikirsizler tepesi mi?

Kurbağalıdere, Kuşdili çayırı, Yoğurtçu.. Bu üç isim, bana, çeyrek asır evveline kadar devam eden Kadıköyünün eski eğlence âlemlerini hayal meyal hatırlatır. Hele Kuşdiline dair, neler, ne maceralar dinledik! Arabacı, elile yıkık bir köprünün altından geçen petrol kokulu susuz dereyi göstererek:

— İşte, beyim, Kurbağalı dereye geldik! dedi.

Çayıra doğru yürürken bir sürü kaz bizi karşıadı. Uzun boyunlarını çarpıtarak adeta ayak bastı parası ister gibi yolumuzu kestiler. Güç hal ile aralarından sıyrıldık. Bol ağaçlı, güzel bir köşe seçip dinlenmek istiyorduk. "Acaba, dere kenarında mı yerleşsek, yoksa, dereyi arkamıza alıp şu salıncakta sallananlara karşı mı otursak?"

Henüz bir karar vermeğe vakit kalmadan çocuğun biri, elinde bir hasır, koşa koşa yanımıza geldi. Ben sordum:

— Hasır mı sereceksin?

Yüzüme baktı:

— İsterseniz sereyim amma, kirasını verirsiniz!

Hasırın kirası pahalı değil: Yirmi beş kuruş.. Yalnız şu var ki, hasırın kendini satsan yirmi beş kuruş edeceği şüpheli!..

Uzatmayalım: Bir kenarına şöyl hafifçe iliştik.

Yanımdakilerden biri, insanı pirelendiren bir ihtimalden bahsedince keyfim biraz kaçar gibi oldu:

— Ya, ufaklık varsa..

Derhal kaşınmağa başladım. Maamafih, işi açığa vurmayarak:

— Merak etme, dedim, bu zü ğürtlükte o da yanımıza uğramaz!!..

Sordular:

— Yanımıza uğramayan nedir?

— Ne olack, dedim, ufaklık..

. . . . . .

Etrafımdakilere bakıyorum. Kimsede kimseyi görecek hal yok. Kimi semaverini kurmuş, çay demletiyor, kimi şişeciğini açmış, hafiften demleniyor. Nevaleler, Allah ne verdiyse ortaya dökülmüş. Ooh.. Kekâ!..

Doğrusunu isterseniz, kır âleminde etikete riayet etmek, benim de hiç hoşuma gitmez. Şehrin ciğerlere daraltı veren dört duvarından kurtulduğumu iyice anlamalıyım... Kilimin üstüne yan gelip, bir kaç saat için şöyle kendimi dinleyebilmek zevkini tatmadıktan sonra kıra çıkmak neye yaradı?

Kurbağalı derede kurbağa sesi dinleyeceğinizi sanırsanız aldanırsınız. Karşıki gazhanenin petrol tortularile, çirkef renginde akan derenin suyunda hangi kurbağa barınabilir ki?.

. . . . . .

Muhite yavaş yavaş alışıyoruz. Büyük çınar ağacının en kuvvetli dalına tutturulan salıncak, hiç boş durmuyor. On kere sallanacaksınız, beş kuruş vereceksiniz! Bir sallanış, tamam yirmi paraya geliyor. Fena ticaret değil. Bütün sermayesi, sağlamca bir ip!..

Sefaletin son derecesine düşen kimselere:

— Yanında bir ip parası bulundur, diye belki de bunun için nasihat ederler. İp parçası, her vakit ilmek olup boğaza geçmez ya.. Bazan da böyle ağaca takılıp sahibine kazanç temin eder.

Yemeklerimizi yedik, kahvelerimizi içtik. Şöyle kırlara doğru dolaşmanın zamanı geldi. Başka türlü vakit nasıl geçecek?

Birisi dedi ki:

— Çocuklar, hadi, Fikir tepe

Durakladım:

— Fikir tepesi mi?

Hayret ettiler:

— Ay, sen Fikir tepesini bilmiyor mu idin?

— Yoo.. İsmini bile işitmedim!

Köprüyü geçip beş on adım yürüyünce Fikirtepesi, göründü. Biraz sonra kendimizi gürültü ile akan bir insan selinin ortasında bulduk. Bu sell daha yukarılarda adeta geçit vermez halde idi. Adım başında, bir çocuk lâzımlığını devirmek, bir salıncağın üzerinden atlamak, bir zeytinyağlı dolma tabağının için girmek tehlikesi ile karşılaşıyorduk.

Sağdan soldan afili sarhoşların sarkıntılıkları:

— Pek şirinsin! va.. l.. lâ..h..

— İki gözüm... elmasım..

Eller, dizlerin üstünde tempo tutanlar:

— Oooof.. ooof.. of, of..

Kız, seni ellere ver..mem!

— Ulan tımarhaneci, gözün kör olsun! ...

Başı yeldirmeli bir hanım, cumbalı odasında oturur gibi kayıtsızca çocuğuna ninni söylüyor:

Hadi gidin hoşhoşlar.. ne..nni!

Benim oğlum uyuyacak ne..nni!.

Dandini dandini dandanası,

Avrupa görmüş (?) bey babası..

Terzi de çıkmış hanım ablası..

E e e e e e, e e!

Simitçiler, susamhelvacılar, horozşekeri satanlar, fırsat bu fırsatır diye, bir çocuk gördükleri gibi imrendirmek için ne lâzımsa yapıyorlar:

— Hani ya eğlencelik.. Çocukları sevindiriyor efendim..

— Helvam.. şe..ker!

— Fıstık var, fındık var,

— Naneşeker, hasiyetli..

— Demirhindi şerbetim buzzz..

Kadınlar arasında bazan telâşlı telâşlı konuşmalar oluyor:

— Ah, kardeş, ne yapsak ki.. Bizimki pek fena...

— Sorma.. Bizimki le öyle.. Sağ olsun söz dinlemiyor ki... İçm dedikçe inadına içiyor.

Göğüs bağır açık, başı sırsıklam su içinde, saçları fırça gibi dimdik bir adamın iki kişi kollarına girmiş, götürüyorlar- kimi acımıyor;

— Vah vah.. Fazla kaçırmış olmalı!

Kimi de hırslanıyor:

— Oh olsun.. Ne vardı patlayıncaya kalar içecek?

Aşağıda bir arabanın önünde durdular.

Arabacı, bu körkütük sarhoşu arabasına almak istemiyor:

— İçerde ölürse, başım belâ ya girer!

Sarhoşun yanındakilerden biri, cebinden bir lira çıkarıp gösteriyor;

— Kardeşim bu benim bel Tek götür de bir lira al.. Yazık değil mi, benim kardeşime..

Arabacı, yerinde bir lâf söyledi:

— Kendine acımayana ben mi acıyacağım? Hem hayvanım yorgundur, götüremem..

Nihayet bir başka arabacı, sarhoşu Kadıköyüne götürmeğe razı oldu. Herifi karga tulumba edip arabaya attılar. Ben, bu manzarayı görünce bizimkilere:

— Yanlış gelmişiz, galiba.. dedim, burası Fikirtepesi değil, fikirsizler tepesi...

M. Salâhaddin

Kız ortamektepte Müsamere

Son sınıf talebesi veda müsameresi verdi

İstanbul Kız Orta Mektebi son sınıf talebeleri dün bir veda müsameresi vermişlerdir. Müsamerede mektebin eski mezunarile; talebe velileri, bütün muallimler, maarif müntesibi birçok zevat hazır bulunmuşlardır. Müsamereye saat 14 te İstiklâl marşile başlanmış, tayyare marşile nihayet verilmiştir. Mektebin muallimlerinden Zeliha Osman H. tarafından kaleme alınmış olan (Çalışan kazanır) ismindeki mektep piyesi talebe tarafından muvaffakıyetle temsil edilmiş, vatanî ve içtimaî olan bu piyes bütün misafirler üzerinde çok güzel ve derin intibalar bırakmış, şiddetle alkışlanmıştır.

Yarın hava müsait olduğu takdirde mektep Şirketi Hayriyenin hususî bir vapuru ile Beykoza bir tenezzüh yapacaktır.

Halit Ziya B.

İzmir Rıhtım Şirketinde Nafia komiseri olan Kadastro ve Fen işleri müdürü Halit Ziya Bey dün İzmirden şehrimize gelmiştir.

Atina sefaretimiz Başkâtibi

Atina sefareti Başkâtibi Refik Rıfkı Bey dün şehrimize gelmiştir.

Amerika sefiri Ankaraya gitti

Yeni Amerika sefiri M. Charles H. itimatnamesini Reisicümhur Hz. ne takdim ve Sherrill, Hariciye Vekâletile temas etmek üzre dün ak-

Yalovadaki Abide

Devrilen sütunlar yerlerine konacak

Yalova'da Bizans devrinden kalma asarı atikanın meydana çıkarilması için yapılmakta olan hafriyata nzaret eden Müzelr müdür muavini Arif Bey, Yalovadan avdet etmiştir.

Yalovada bulunan Bizans devrinden kalma abidenin bir nısıf daire şeklinde ve her iki tarafında birer kapı bulunduğu zannedilmiş ise de bilâhara bu dairenin aşağı kısmında bulunan duvarlardan abidenin diğer bir bina üzerinde inşa edildiği anlaşılmıştır.

Evvelce bu abidenin etrafında nısıf daire şeklinde yedi sütun bulunduğu tahmin edilmişti.

Şimdi bu sütunların üzerinde bir kubbe bulunduğu ve bu kubbenin bir taraftan bu sütunlara, diğer taraftan da nısıf dairenin temelini teşkil eden duvarlara istinat ettiği görülmüştür. Bu sütunlardan beşi devrilmiş olarak bulunmuş ise de, tathir ameliyesinin ikmalinden sonra yerlerine konulacaktır.

İnhisarlar vekilinin istediği rapor

Gümrük ve İnhisarlar Vekili gümrük işlerinin ıslahı için Gümrük Başmüfettişliğinden bir rapor istemişti. İstanbul tüccarlarının Vekâlete müracaatları üzerine bu hususta tetkikat yapılması lüzumunu hisseden vekil, gümrük tarifesinin tatbikatında müşkülât olup olmadığını sormaktadır. Gümrük Başmüfettişliği hazırladığı raporu evvelki gün Gümrük ve İnhisarlar Vekâletine göndermiştir. Raporda tarifenin tepdil ve tefsirine muamelât ve bazı tüccarların bu husustaki müracaatlarile lüzum görüldüğü kaydedilmektedir. İzmir ve Mersin gümrüklerinin de ayni şekilde cevap

Ziya ve Hüsnü B. ler beraat ettiler

Polis müdüriyeti birinci şube müdür muavini Ziya Beyle birinci şube taharri memurlarından Hüsnü Bey, vazifelerini suiistimal ettikleri iddiasile birinci ceza mahkemesine verilmişlerdi. Sekiz aydanberi devam eden muhakeme bitirilmiş ve verilen beraat kararı tefhim olunmuştur.

Üfürükçü değil

Ağır ceza mahkemesinde bir dava hakkında karar verilmiştir. Maznun Ülfet Hanım isminde yaşlı bir kadındır. Kendisine üfürükçülük suçu isnat ediliyordu. Bu suçu polise ihbar eden de Nami Efendi isminde bir şofördür. Nami Efendi Ülfet Hanımın evinde uzun müddet kira ücreti vermeden karısile birlikte oturmuştur. Nami Efendi bu vaziyeti mahkemede de söylemiştir. Fakat günün birinde Ülfet Hanım Nami Efendiye artık kendisine bir ev bulmasını, damadını yanına getirtmek mecburiyeti hâsıl olduğunu söylemiştir. Nami Efendi evden çıktıktan sonra Ülfet Hanımın üfürükçülük yaptığını ihbar etmiştir. Fakat bitirilen muhakeme neticesinde suç sabit olmamış ve Ülfet Hanım beraat kararı almıştır.

Bursada kahve yok

BURSA, 12 — Kahve kıtlığı bütün şiddetile hissolunmaktadır. Kahvehanelerde ve evlerde arpasız, nohutsuz kahve bulmanın imkânı yoktur. Bakkal dükkânlarında çekirdek kahve, kuş sütü kadar bulunması müşkül bir madd halini aldı.

Kahve tevziatı, belediyenin gösterdiği bazı tüccarların mağazalarında yapılmakta ve elli dirhem kahve almak mühim bir muvaffakıyet sayılmaktadır.

Bugünlerde Ankaraya gidecek olan belediye reisimiz Bursa kahve kontenjanı için teşebbüsatta bulunacaktır.

Sirkecideki belediye binası yıkılacak

Eminönü zabıtai belediye memurluğu ve belediye doktorluğu Eminönü kaymakamlığı binasına yerleştirilmiştir.

Bu teşkilâtın şimdiye kadar işgal ettiği Sirkecide Paket postanesi önündeki bina belediye tarafından yıktırılacaktır.

Şükrü Naili Pş. geldi

İzmire gitmiş olan Kolordu kumandanı Şükrü Naili Paşa dün şehrimize avdet etmiştir.

Ml. Diplaraku Ankaraya gidecek

Şehrimizde bir sergi tesis etmiş olan Yunan ressamlarından Matmazel Diplaraku, Başvekil İsmet Paşa Hz. şehrimiz de bulundukları gün kendilerine takdim edilmiştir. İsmet Paşa Mtamazel Diplaraku'yu Ankaraya davet etmiştir.

Galatasarayda müsamere

Dün Galatasaray lisesinde talebe tarafından bir müsamere verilmiştir. Müsamerede Malière'in "Muhayyel Hasta,, piyesi muvaffakıyetle temsil edilmiştir.

İlk Türk berberi

İstanbul Berberler cemiyeti faaliyete geçmiştir. Cemiyetin yeni heyeti idaresi aza adedinin tezyidi için çalışmaktadır.

Berberer Cemiyeti berberliği ilk defa kuran ve ilk defa ustura ile tıraş eden "Selmânıpak" ın resmini aramaktadır. Berberler cemiyeti bu resmi bulduğu takdirde onu bütün dükkânlara tamim edecek ve hatırası tes'it edilecektir

Milliyet

Asrın umdesi "MİLLİYET" tir

14 MAYIS 1932

İdarehane: Ankara caddesi, 100 No.

Telgraf adresi: İst. Milliyet
Telefon Numaraları:
Başmuharrir ve Müdür 24318
Yazı işleri Müdürlüğü 24319
İdare ve Matbaa 24310

ABONE ÜCRETLERİ:

	Türkiye için L. K.	Hariç için L. K.
3 aylığı	4 —	8 —
6 „	7 50	14 —
12 „	14 —	28 —

Gelen evrak geri verilmez — Müddeti geçen nüshalar 10 kuruştur. Gazete ve matbaaya ait işler için müdiriyete müracaat edilir. Gazetemiz ilânların mes'uliyetini kabul etmez.

BUGÜNKÜ HAVA

Yeşilköy askeri rasat merkezinden verilen malûmata nazaran bugün hava ekseriyetle açık olacak, rüzgâr mütahavvil esecektir. Dün tazyik nesimi 758 milimetre, azami hararet 14, asgari 8 derece idi.

Haftanın Yazısı

Mürvet!

Allah kimin varsa bağışlasın! inşalah hepsi büyür de paşa olur. Anaları babaları mürvetlerini görürler. Elleri ekmek tuttuğuna şahit olurlar. Hepsi döllü döşlü olsunlar.. Lâkin dün vapurda rast geldiğim çocuğu gördükten sonra çocuğum olmadığına hamdü sena ettim. Eve geldiğim zaman sinirlerimi yatıştırmak için bir de Bromural yuttum.. Allahım evlere şenlik:

* * *

Bir yaşlıca bir de genç kadınla on on iki yaşlarında bir kızcağız (besleme olacak) bir de beş yaşlarında çocuk.. Erkek çocuğu iskeleden vapura girdiler... Kadınlar şöyle bir kenarda yer buldu oturdular..Çocuk kapının yanındaki masanın etrafında bulunan yeri istedi... Kadınlar olmaz dediler:

— Ya!.. Ben orayı isterim... demeğe başladı... Kadınlar kalkıtlar oraya gitiler.

İki dakika sonra oğlan masanın üstüne çıktı..

— Hiş! Oğlum! Kâmil [amma ne kâmil] in aşağı! Bak herkes sana bakıyor.. Ayıp değil mi?.. İn diyorum sana!.

Oğlanda ses yok!.. Ayakları nı masanın kenarından sarkıtmış, sallanıp duruyor..

Bu sefer büyükanne işe karıştı:

— Kâmil oğlum sonra darılırım amma! Haydi in.. Şimdi biletçi gelir.. İn diyorum..

Oğlanda yine ses yok.. Yalnız ayaklarını daha hızlı sallıyor..

Küçük besleme kız işe karışayım dedi:

— Kâmil Bey! Gel bana bak sana ne göstereceğim... Diyecek oldu.. Oğlan (Tüu!) diye kızın suratına tükürdü.Bu sefer da anası dayanamadı.Masadan aşağı çekti, indirdi.. Senmi sin indiren.. Başladı kadını tekmelemeğe elile de yumruklamağa...

Bu esnada biletçi geldi.. Onun gelişi oğlana biraz sükûnet getirdi.. Biletleri annesi biletçiye verirken:

— Ben vereceğim.. diye bağırdı.. Onun eline verdiler.. o verdi.. Fakat biletçinin elindeki zımba makinesi hoşuna gitti.. Annesine:

— Anne, onu isterim ben!.

— Neyi oğlum!..

— O adamın elindeki şeyi!.

— A! a! olur mu öyle şey! Hiç istenir mi? Sonra bizi vapurdan çıkarır...

— Ya... İsterim ben!. isterim ben!.

— Oğlum deli misin sen!.. Ben sana şimdi limonşekeri alacağım..

Oğlan başladı bağırmağa:

— İsterim!... Ben onu isterim..

Yolculardan içini çekip dik dik bakanlar da vardı.. Benim içimden hemen piçi alıp tokatlamak geliyordu.. Güç hal ile susturdular.. Olduğu yerde duramıyor ki, başladı masanın ayağına tekme ile (tak! tak!) vurmağa.... Bir, iki, üç tahammül ettik.. Tam o sırada da biletçi dışarı çıkıyordu.. Bunu gördü..

— Hanım! Çocuk masayı harap ediyor. Görmüyor musun! dedi...

Kadıncağız:

— Gördün mü Kâmil! Bak biletçi darılıyor... Yapma yavrum gel denize bak!.. Bak gemiler var...

Oğlan biletçinin arkasından:

— B. k! eşşoğlu eşek! diye bağırdı.. Bu edebiyata hayran olduk... Biletçi de:

— Hanım ne terbiyeli çocuğunuz var! dedi.. Kadın böyle takdirlere alışkın bir halde:

— A! Ayol! O bir damla çocuk!.. Kızılır mı?.

Köprüye yaklaşıyorduk.. Bu sıralarda vapur düdük çaldı.. Oğlan da o esnada önündeki masanın kenarını ısırmakla meşguldü.. Düdüğü işitince sordu:

— Bizim vapur mu öttü?.

— Evet!.

— Düdüğü kim öttürür?.

— Kaptan!.

— Kaptan nerede?.

— Yukarıda?.

— Ben yukarı çıkacağım..

— A, olmaz... Yasaktır.. Oraya kimse çıkamaz.

— Ya!. Ben çıkacağım. .

Oğlan kapıya doğru saldırır.. Arkasından anası ve besleme koşarlar.. Zorla içeri alırlar.. Çocuk olanca kuvvetini gırtlağına verip bağırıyor:

— Çıkacağım!.. Yukarı çıkacağım! Yukarı çıkacağım...

Dayanamadım!

— Hanımefendi! Rica ederim çocuğu biraz dışarı çıkarın da hava alsın!..

— Beyefendi! Pek rahatsız oluyorsanız siz çıkın!..

Sustum... Oğlan veriştiriyor.. Ceza kanununda altı ay hapse kadar götüren bir sürü (itâlei lisanda) bulunuyor... Patırtı esnasında Köprüye yanaşıyoruz..

Oğlan dışarı çıkmıyor:

— Çıkmam! Çıkmma.. çıkmıyacağım.. Ben kaptanı isterim... Çıkmıyacağım!.

Hem ağlıyor, hem bağırıyor... Annesi kolundan tutup dışarı almak istedi... Oğlan hemen yere yattı.. Üstü başı tabiî toz içinde.. Birisi elini sürse hemen yerlere sürünüyor.. Bak tılar olacak gibi değil. Anası bir koluna, büyükanası bir koluna girdi.. Besleme de bacaklarını tutu.. Oğlanı feryadı figan vapurdan çıkardılar.. Ben bu patırtıda dayanamadım ve annesine:

— Allah bağışlasın! İnşallah mürvetini görürsünüz!..

Kadın içerledi.. Amma oğlanı çıkarmakla meşgul olduğu için bir şey diyemedi..

Ben Köprüden ayrılırken oğlanın haykırması devam ediyor ve halk bu feryada doğru toplanıyordu..

Allah kimin varsa bağışlasın!...

FELEK

Yeni Neşriyat

Mevlâna'nın Rubaileri

"Hasan Âli,, Bey Mevlânanın rubailerini cidden esaslı bir vukuf ve ihata ile tercüme ederek onları bulup, okuyamıyan edebiyat meraklılarını kendisine medyunu şükran bırakmıştır.

Türk şiir ve irfanının bu lâyemut simasına ait olan eseri büyük bir alâka ile baştan başa okudum.

Tercümelerde nazarı dikkatimi celbeden bazı noktalar hakkında tenevvür etmek arzusundayım. Yalnız her şeyden evvel itiraf edeyim ki Hasan Âli Beyin felsefi ve terkibi bir mukaddeme mahiyetinde yazıp felsefi bir heyecanla serbest vezin kalıbına döktüğü manzumede hazin bir "ney,, sesi duydum. Orada Mevlâna, mistisizm ve lirizm adeta yan yana "ney,, çalıyorlardı. Bu mütercimin büyük bir muvaffakıyetidir. Ancak bu manzumenin son sesi kulaklarda bir hendese davasının "matlûp sabit olur" ahenk ve tınnetinde bir tesir hâsıl ediyor. Bilmem bu müsbet ses; "ney,, den çıkar mı? Çünkü "ney,, musiki aletlerinin biraz (mystique) bir filesofudur.

Mukaddemeden sonra doğrudan doğruya rubailerin tercümesi başlıyor. Bu tercümelerde anlayamadığım bazı noktaları işaret ediyorum:

1 — İkinci rubainin

Ruşen zi şarabı vaslı daim
şebi ma

Mısrası (Gecemiz bitmeyen bir visalın şarabından içip aydınlandı) diye tercüme edilmiş. Zannediyorum ki buradaki (daim) kelimesi (vasl) ın sıfatı değil (Ruşen) in zarfıdır.. Çünkü bitmiyen visal, bir mana ifade etmez. O halde mısra şöyle okunmak icap eder :

Ruşen zi şarabı vasl daim
şebi ma

Ve tercümesi de budur :

(Gecemiz visal şarabının feyzile daima aydınlıktır)

2 — Dördüncü rubainin son mısraındaki (biçun) kelimesine, ("neden?,, i, «niçin» i kalmadı) manası verilmiş. (Biçun) sıfatı ilâhiyedendir (Hüdayi biçun) derler. Şair burada (çun) kelimesinden istifade ederek şunu demek istiyor:

Madem ki varlığım tamamen "o,, dur. Ben de (o) yum.

3 — Altıncı rubainin ikinci mısraındaki (Merdümek) kelimesinin bazı insanlar diye tercüme edilmesi bilmem doğru mudur? Merdümek (gözbebeği) demektir. Sonra bu insanların üzerine de melekler bindirilmiş. Onu da anlayamadım. Şairin demek istediği şu olacak:

Ben her felekte bir gözbebeği (bir şuur, bir hayat) ve her göz bebeğini de bir melek (kudret) görüyorum .

4 — Yedinci rubainin birinci ve ikinci mısraları şöyle tercüme edilmiş:

(İstek yolunda ergin kimseler, cihandan elini; eteğini çekmiş erler gerektir.)

Ergin (Vasıl ilâllah) olarak cihandan elini eteğini çekmiş insanların istek yoluna girmesi nasıl olur? Bu (haleti ruhiye) istek yolunun müntehasında elde edilir .

(İstek yolunda Vasıl ilâllah olmuş ve cihandan elini eteğini çekmiş insanların irşadı lâzımdır) diye tercüme edilse daha muvafıktır zannederim.

5 — Sekizinci rubaide Zatı mera ve Zerratı mera kelimelerini terkip halinde okumak doğru olmaza gerektir. Çünkü evvelâ birinci cümlede "fail,, kalmaz. Sâniyen mana tamamen değişir.

O iki mısra şu şekilde tercüme edilmeli:

(Zatı ilâhî, benim için her şeyi ihata eden bir deniz halinde tecelli ettiği zaman her zerrenin cemali (sır ve manası) nazarımda aydınlanır) .

Ve (Zat) ile (Zerrat) kelimelerinin sonundaki (ı) lar kaldırılmalıdır.

6 — On üçüncü rubinin dördüncü mısraındaki:

(Bebad dadem) in tercümesi (rüzgâra verdim) değil, doğrudan doğruya (feda ettim) dir.

7 — On altıncı rubainin dördüncü mısraındaki (bipaki) kelimesi (bibaki) olacaktır ki pervasızlık manasınadır.

8 — 19 uncu rubabide

Behane hud güm budet

Cümlesi (sebep kendiliğinden hasıl oldu) diye tercüme edilemez. Oradaki hud kelimesi farisi şivesinde zevaittendir, cümlede istifham şeklindedir:

(Senin için behane mi yok? İşte meselâ uyku geldi ve seni bizden aldı) diye tercüme edilmesi daha doğru olsa gerektir.

9 — Yirmi birinci mısradaki (pest) niçin tercüme edilmemiş? Halbuki orada (bülent) ile bir tezat san'atı vardır.

10 — Yirmi sekizinci rubainin ikinci mısraı,

Kur'anı hakest -ü- ayeteş pey
da nist

Diye okunmalıdır. Çünkü Kur an kelimesi ikinci mısradaki cümlenin failî değildir. İkinci mısradaki cümlelerin failî (in aşk) tır. Rubai nihayete kadar tek bir mevzudan bahsediyor: Aşk.

Hattâ üçüncü mısrada (bu avcı) dan diyerek aşkı kasdediyor. Ara yere (Kur'an) ın girmesi tuhaf olmaz mı? Sonra (Kur'an) ın ayetleri meydandadır:

Mevlâna; bâtınî dahi olsa o ayetlere bir mana verecektir.

Tercümesi şudur:

Aşk hakkın Kur'anıdır fakat ayeti (alâmeti) meydanda değildir.

Ayni rubaide (cerahat) yara manasınadır. Aynen tercüme edilirse türkçede manası değişir.

11 — Otuzuncu rubainin üçüncü mısraındaki attar kelimesi (ıtriyatçı) ve (revnak) kelimesi de (revaç) manasınadır.

(revankı attaran bürd)

(Itriyatçıların kârına kesat verdi) demektir.

12 — Otuz birinci rubaide (ab ber ciğernist) (hiç bir şeye malik değilsin, müflissin) manasınadır.

Ciğerinde su yok (hasta değilsin) demek değildir. Şair burada (ab) kelimesinden istifade ederek şunu söylemek istiyor:

"Sen hiç bir şeye malik değilsin,, diyorsun, "kirpiklerimde su var ya!,, demek ki bir şeye malikim ayni âşıkım.

13 — Otuz dokuzuncu rubainin birinci mısraını

Hamuş mera zi güftü güftarı
tü kerd

Diye okursak cümlede fail kalmaz. Zira :

Güftarı tü terkibi atıf edatile zi mef'ul edatına bağlanır. Halbuki güftarı tü terkibi faildir. O halde mısrai şöyle okuruz:

Hamuş mera zi güft, güftarı
tü kerd

Ve tercümesinde de: (Senin sözünü söyleyip mütemadiyen seni anmak) diye uzun uzadıya tefsire gitmeyip sadece:

"Senin sözün beni söylemekten menetti,, deriz.

14 — Elli beşinci rubaide (balâbin) kelimesi (üstte görünen döner parça) diye tercüme edildiğine nazaran mürettip yanlışı olarak telâkki edilemez. Öyle okunmuş olacaktır. Bu kelime (balâyin) dir ki Zirin kelimesinin mukabilidir .

15 — Altmış birinci rubaide sebükser kelimesi (çabuk giden) diye tercüme edilmiş. Fariside sebükser aklı hafif, ahmak manasınadır. Böyle olunca resed kelimesi yetişmek değil, (visaline nail olmak) şeklinde tercüme edilebilir:

16 — Altmış yedinci rubainin birinci mısraında (dide biduz) (gözünü dik) demek değildir. Çünkü türkçede gözünü dikmek dikkat manasına gelir, iltibas hasıl olur burada: Hiçe saymak, tegafül etmek diye tercüme edilmelidir.

17 — Seksen ikinci rubainin ikinci mısraındaki mitaft kelimesi sevgilinin mezarına aittir. İkinci gülzar kelimesinin de gülizar değil gülzar şeklinde okunması muvafıktır. Tercümesi şöyle olsa gerektir:

Sevgilimin muazzez mezarı başına gittim. Onun gülzara benziyen teninin in'ikâsile mezar bir gülistan gibi parlıyordu.

* * *

Tercümelerin heyeti umumiyesine gelince:

Uslûp hakkında bir şey söyleyeceğim. Yalnız rubailerin tek cepheli olarak tercüme edildikleri nazara çarpıyor. Bu da bir nakise değildir; eğer cepheler, mütecanis olsaydı!

Gönül isterdi ki san'atlar ve manalar izah hattâ kısmen tefsir edilerek tercüme edilsin, eserin ihtiva ettiği birçok manalar bir çok san'atlar feda edilmez.

Yani asıl ile tercüme arasında bu derece açıklık olmasın. Bu açıklık metnin haricinde izahlarla doldurula bilirdi ve Hasan Âli B. in herkesçe müsellem olan dirayet ve kemali bu hizmeti pek büyük bir muvaffakıyetle ifaya kâfi idi. Muhterem mütercim; esere ilâve edilen yazının Mevlânanın el yazısı olduğuna kanidir. Maalesef bu kanaate iştirak edemiyeceğim. Çünkü eserin eski olması ve Şems mahlesini ihtiva etmesi kâfi bir vesika değildir.

O şiiri ne şekil, ne ruh, ne de lisan itibarile Mevlânaya yaklaştıramadığını itiraf edeyim.

Yeni Türk yazısı ile yazılan metindeki hatalar mürettip hatası olacaktır. Eserin ikinci tab'ında bunların tashihi temenni olunur. Maamafih bu farisî metnin eski harflerle yazılmasında hiç bir mahzur yoktu.

Bütün bu ufak tefek tenkidata rağmen böyle mühim bir eseri tercüme ve neşre muvaffak olan kıymetli arkadaşımı can ve gönülden tebrik ederim.

Edebiyat muallimlerinden
Dr. Ali NİHAT

HİKÂYE

Apartıman Meselesi

— Fransızcadan —

Madam Fidlog dayanamadı:

—Artık yetişir, dedi, bu böyle gidemez.

Kocası Fildog hiç istifini bozmadı:

— Yok, sanki benim için yetişmiyor.

— Öyle ise niçin boşanmıyoruz?

— Hep onu düşünüyordum amma, söylemeğe cesaret edemiyordum.

— Budala.. düşünüyormuş amma, söylemeğe cesaret edemiyormuş. Böyle yaşamaktansa ayrılalım, daha iyi! Gün geçtikçe geçimsiz adam oluyorsun..

— Ya sen, ya sen?

— Burası karı koca evi mi, tımarhane mi, anlamadım ki!

— Eğer içimizde bir deli varsa..

— Deliyi bilmem amma, her halde burası karı koca evi değil. Beyefendinin lokantası ve oteli.. Canı yemek istedimi gelir, yatmak istedi mi gelir? Affedersiniz, ben hizmetçi değilim, aşçı dersen hiç!

— Ah, keşke aşçı olsaydın, seni burada alıkoyardım.

— Ben sizi hiç alıkoymuyorum efendim. Klübüne git, tiyatrona git, sinemana git, ahbaplarına git, nereye istersen oraya git! Hattâ benim gibi bir kadın bulursan, elini öp te başına koy. Yarın doğru avukata gideceğim.

— Peki amma, boşandıktan sonra nereye gideceksin?

— Nereye mi gideceğim?

— Evet.. Bak, ben gene ne kadar iyi adamım ki, sana hatırlatıyorum. Buradan çıktıktan sonra, nerede boş apartıman bulacaksın?

Hakikaten Madam Fidlog burasını düşünmemişti. Birden bire şaşırdı.Sonra kendisini toplayarak:

— Nereye gidecekmişim? Burada kalırım, dedi.

— Ya ben ne yapacağım? Mukavele benim üstümde.. Sen nereye istersen, oraya gidersin .

— Bravo sana! Dokuz sene evli kaldıktan sonra gösterdiğin bu nezakete doğrusu diyecek yok. Apartımanı bana bırakmıyorsun.

— Bendeleri gidip köprü altında yatacak değilim ya..

— Mademki öyledir, ben talâk davasını apartıman bulunca ya kadar tehir ederim.

—Ben de seni dışarıya atmam Bu kadar sene bekledikten sonra, biraz daha beklerim.

— Evet, apartıman bulunca ya kadar kalacağım. Fakat sana bir şey söyleyeyim mi? Bir gün gelirse, bak senden nasıl intikam alacağım?.

— Sen hele apartımanı bir ayak evvel bul da, intikam kolay iş..

* * *

Apartıman bulunmadığı için ayrılmağa karar vermiş karı kocanın daha bir müddet yaşamasının nasıl bir azap olduğunu takdir edersiniz.

İki ay böyle geçti. Nihayet Mm. Fidlog tahammül hudutları aştığı için, ne kadar pahalı da olsa gidip bir otelde kalmağa ve derhal talâk davası açmağa karar verdi.

Kocası sevincini saklamadı Hattâ dedi ki:

— Eğer istersen talâkı tacil için, yalancıktan bir cürmü meşhut tertip edelim.

Cürmü meşhut yapmadılar amma, her ikisinin de geçinemiyeceklerini anladı ve talâk kararı verdi.

* * *

Talâktan bir ay sonra, apartımanın kapısı çalındı.

Fidlog ne görsün? Sabık karısı!

Kadın gayet ciddî bir tavur ve resmî bir lisanla dedi ki:

— Bon jur mösyö..

— Ne o? Neye geldiniz?

— Küçük intikamımı almağa geldim Mösyö Fidlog! Hani hatırlarsınız ya, ben bir zamanki bahsetmiştim de siz gülmüştünüz.

— Hâlâ da gülüyorum.

— Hata ediyorsunuz, size evvelâ şunu haber vereyim ki ben bir apartıman buldum.

— Buldıysanız bana ne?

— Acele etmeyiniz. Tıpkı bu apartıman gibi.. Bu çok sevdiğim apartıman gibi.. Burada birinci katta oturuyorum.

— Lâf! Birinci katta apartımanın sahibi oturuyor.

— İyi ya! Apartımanın sahibi evvelden beri bana korte ederdi. Hatırlarsınız ya, burada küçük bir tamir oldu mu, hatırım için derhal yaptırırdı. Sonra iyi kalpli bir adam, daha sonra zengin.. Ben tekliflerini kabul ettim ve nihayet evlendik. Evet efendim, ben şimdi apartıman sahibinin zevcesiyim. Yani sizin ev sahibiniz oldum.

— Olur şey değil..

— Orasını bilmem. Şimdi size ev sahibi sıfatile haber vermeğe geldim ki, mukaveleniz bu ay sonunda bitiyor. Şimdiye kadar her sene on bin frank veriyordunuz. Ay sonundan itibaren bu apartımanı size on sekiz bin franktan aşağı bırakamam. İster oturunuz, ister gidiniz. Allaha ısmarladık efendi.

Fidlog'un sabık karısı ve yeni ev sahibi mağrurane çıktı, gitti.

Hakikaten perişan bir halde koltuğa yığılan Fidlog'tan intikamını almıştı.

Ittihadı Millî

TÜRK SİGORTA ŞİRKETİ

Harik ve hayat üzerine sigorta muamelesi icra eyleriz.

Sigortaları halk için müsait şeraiti havidir.

Merkezi idaresi: Galatada Ünyon Hanında

Acentası bulunmayan şehirlerde acenta aranmaktadır.

Tel: Beyoğlu : 4887

Milliyet'in Romanı: 10

Eve Düşen Yıldırım!

Nahit Sırrı

da belki en çok bu hal sebebiyet verdi.

O gün mevsimin en sıcak güniydi. Pek uzaklara gidemeyiştiler. Macar bahçesinin biraz ilersindeki bir ağaçlığın altına geldikleri zaman, her ikisi de terlemişlerdi. Uzanıp kitaplarını okumağa koyuldular. Gittikçe suyu çekilen dere kendilerine bir mırıltı bile göndermiyor, ağaçlarda yaprak kımılda mıyordu. Önlerinden geçen yolda bomboştu. Eşeğine binmiş Ankaraya giden veya Ankaradan dönen tek köylü geçmiyordu. Mutlak sessizliği, sade yaz şarkısını terennüm eden böcklerin vızıltıları ihlâl ediyordu. Uzun bir sükûttan sonra, Sait başını kaldırdı. Muazzezin bu kadar uzun zaman söz söylemeden durduğunu hiç bilmiyordu.

Genç kıza bakınca, uyuduğunu gördü. Kitap elinden kaymış, başını kolunun üzerine koymuştu. Bir yılan ihtiyatı ile, otların üzerinde hiç hışıltı etmeden ona yaklaştı. Muazzezin yüzünde, boynunda, tamamen çıplak kollarında büyük ter taneleri vardı. Kaşları biraz çatılmıştı. Kızıl dudaklarının arasından bem beyaz dişleri görünüyordu. Ve uykusu öyle rahat bir uykuya benzemiyor, göğsü biraz gayri muntazam inip çıkıyordu. Bir müddet sonra hep uyumakta devam ederek hafif bir mırıltı ile vaziyetini değiştirdi.

Sait ilk önce kendisine ancak enfes bir şeye bakarken duyulan hayranlıkla, çok sevilen seve bakarken duyulan meftuniyetle baktı.

Muazzez bir aralık ayağa kalkarak biraz yorgun ve dargın bir sesle, ve onun yüzüne bakmadan: — Ben gidiyorum! dedi.

Sait şimdi bütün iradesini tüketmiş gibiydi. "Kalalım" diye rica edemedi.

— 8 —

Yemek yenir yenmez, Muazzez biraz rahatsız olduğunu söylemiş, daha Ahmet Şükrü Efendi evde iken herkesten ayrılıp odasına çıkmıştı. Babası ile ağabeyisi gittikten sonra, Sait büyük bir kabanat işlemişlerin çekingen sessizliği ile kitaplarını toplayarak gitmeğe hazırlandı. Bahçeden geçerken, Şayeste kendisini çağırdı :

— Nereye Sait?

— Liseye gideceğim?

— Seninle konuşmak istiyordum.

O da Şayeste gibi sesini yavaşlatmıştı:

— Neye dair yenge?

— Kuzum, dün Muazzezle aranızda ne geçti ki böyle birden bire kız sana adeta düşman kesildi?

Sait mahzun mahzun sordu:

— Bana düşman mı? O mu söyledi yenge?

— Hayır, onunla böyle bir şey konuşmadık. Fakat zevahir bunu göstermiyor mu?

Sait bir şey söylemek istemiyor, susuyordu.

— Söyle ne oldu? Bana emniyet ederek söyle. Bu işte sana bir düşman değil, bir yardımcı olacağım.

— Vallahi hiç bir şey yok. Sade..

Durmuştu. Şayeste ısrar etti:

— E? Sade?

— Sade.. Bir an nefsime hâkim olamadım.

Sait sükût ediyor, yüzü kıpkırmızı, yere bakıyordu.

— Ancak bir dakika sonra fırlayıp kalktı, öyle mi? Şu halde pek hiddetlenmiş demek!

Sait yine susuyordu. Uğradığı sukutu hayali pek gizleyemiyen Şayeste dedi ki: — Açık konuşalım. Nihayet yirmisinde sin, bebek değilsin. Bana doğru cevap ver: Muazzezi çok mu seviyorsun?

— Evet yenge.

— Ondan ayrılmak seni pek mi bedbaht eder?

Sait pek derinden, kalbinin en derin yerinden gelmiş bir sesle: — Evet, dedi.

— Peki, ne yapmak tasavvurundasın?

O zaman aciz bir tavurla Sait geniş omuzlarını kaldırıp indirdi. Bu omuzların üzerinde yükselen başa bu çok geniş omuzların hiç bir azim ve kudret, hiç bir emniyet ve cesaret vermemesi garip bir manzara teşkil ediyordu. Kadın istihfafla kaynına baktı, ve kendi dar ve zayıf omuzlarını biraz kısarak sordu:

— Muazzeze yeni bir talip daha zuhur etti.

Saidin uzun kirpikli büyük kestane rengi gözleri endişe ve ıztırapla yandı. Fakat ağzından hiç bir ses çıkmadı. İndirdiği darbenin kâfi gelmediğini gören Şayeste, kamçısına tekrar müracaat etmek lüzumunu hissederek ilâve etti:

— Hem bu cidden mükemmel bir kısmet. Belediyede mühendismiş. Tam iki yüz seksen beş lira aylık alıyormuş. Hariçte iş te yaparmış. Babanın çok gönlü var. Galiba bu sefer Namık bile bir kusur keşfedemiyecek. Bu izdivacı doğrusu ben de münasip buluyorum.

Sait acı acı söylendi:

— Beni kendine yardımcı bil diyordunuz. Fakat bir taraftan da Muazzeze koca aramakla meşgulsünüz!

— Ne yapayım? Bu vaziyet bu şekilde devam ederse evim barkım yıkılacak!

Sait şaşkın şaşkın: — Anlamadım yenge! dedi.

Halbuki pek güzel anlamıştı. Zaten bundan kaç gündür şüphe ediyordu. Şayeste dedi ki:

— Açık söyledim. Daha mı açık söyleyeyim! Dinle öyle ise: Namık ile Muazzezi sevişiyor!

— Bundan Muazzezin haberi var mı?

— Hayır, zannetmem. Esasen Namığın da galiba kendi halinden yeni haberi oldu!

Sait üzerinden bir büyük yük kalkmış bir adam sükûnu ve yorgunluğile oturmuştu. Kadın devam etti:

— Fakat tabiî bu vaziyet ebediyen devam demez. Günün birinde ağabeyinin kendini kaybetmiyeceği, her hangi bir felâketin de bunun neticesinde baş göstermiyeceği ne malûm? İşte bir an evvel Muazzezin kocaya verilmesini bunun için istiyorum. Meğer ki..

— Meğer ki? Devam edin yenge. Niçin sustunuz?

— Ne diyeyim? Seni o kadar azimsiz, o kadar çocuk görüyorum ki!

Sait gayet ciddî bir sesle

— Söyleyin yenge! dedi.

(Devamı var)

SİNEMA ÂLEMİ

Sağnak gibi yağmur yağmasaydı, Gary Cooper artist olamayordu..

Çocukluğu nasıl geçti ve nasıl sinemaya girdi?.

Helena - Montana kasabası, Amerikada Missuri nehri mem balarına yakın kayalıklı bir da ğın eteğindedir. Çıplak ve vah şi manzaralı bir memleket.. Fa kat bu çıplaklığın ve vahşetin kendine mahsus bir güzelliği var. Daha iki sene evele varıncaya kadar burada yerlilerle ne boğuşmalar olmuş.

Geçen asrın sonlarına doğru hâkim Cooper ve zevcesi işte bu melekete yerleşmeğe karar vermişlerdi. Hâkim halis Anglo Sakson, karısında biraz fransız kanı karışık.. Her ikisi de yerleşecekleri diyarın dekorunu hoş buldular ve orada yerleştiler.

Seneler kederleri ve neş'eleri ile geçti. Evvelâ Arthur isminde bir erkek çocukları doğdu, arkasından da Franck isminde yine bir erkek çocuk.

İşte Gary Cooper bu ikinci çocuktur. Çocuk babasının huşuneti ve anasının şefkati arasında büyümeğe başladı. Büyüdükçe kardeşi ile beraber, geniş ve temiz dağ havası içinde oynuyorlar, koşuyorlar, yaban keçileri gibi serazat serpilip gidiyorlardı.

Babalarının kasabadan yüz kilometre kadar ileride, bir dağın yamacına yapışmış bir çiftliği vardı. Aile yaz tatillerini burada geçirirdi. Boyları kısacücce atlar iki kardeşin en büyük eğlencelerini teşkil ediyordu. Daha küçük yaşta ata binmesini öyle öğrenmişlerdi ki.. Yahut ta nevalelerini ve çadırlarını alarak dağın tepesine çıkarlar, üç dört gün orada kalırlardı. Her günün bir yeniliği vardı. Akşamları yorgun argın avdet edilirdi. Fakat gözlerde zevkin parıltısı vardı, yanaklar pancar gibi kırmızı. .

Gary Cooper sekiz yaşına vardı. O zaman hayatında büyük bir hâdise vukua geldi. Annesi büyük kardeşi ile kendisini yanına alarak bir kaç sene geçirmek üzere İngiltereye gitti. Çünkü annelerinin ailesi İngilterede idi. Gary İngiltereyi pek sisli ve hüzünlü buldu. Geldiklerinden az sonra, kardeşi ile beraber mektebe girdiler. Çalışmak lâzımdı. Gary çalıştı. Sakin, çalışkan ve iyi bir talebe idi. Fakat arkadaşlarına Amerikadaki hatıralarını derin bir zevkle anlatmaktan bıkmazdı.

Perşembe günleri yarım tatilden istifade ederek tiyatroya giderlerdi. Seneler böyle geçti. Çocuk on iki yaşına bastı. O tarihte melekete avdet ettiler. Dört sene İngilterede menakibini anlattığı güzel yurduna kavuşunca, Gary kendisini dünyanın en mes'ut çocuğu hissediyordu.

Fakat artık eskisi gibi serazat değildi. Mektebe devam etmek lâzımdı. Sene 1914.. Kendisi gibi civarın çocuklarını kasabaya götüren otobüs kazaya uğradı. Gary sol bacağından yaralandı ve bayıldı. Gözlerini hastanede açtı. Nekahet devrine gelince de, kendisini babasının çiftliğine gönderdiler. Serbest çiftlik hayatı yeniden başladı.

Gary kuvvetlerini topluyor, büyüyor ve ayni zamanda da üstat bir binici haline geliyordu. Sabahtan akşama kadar at üstünde, at peşinde koşuyordu. Yıldırım gibi koşan atı, tehlikeli bir yarın kenarında birden bire durdurmak, Gary için oyuncak gibi bir şeydi. Çiftlik adamlarının bir zevki de, satılacak hayvanları götürmek için kasabaya inmekti. Gary de onlarla beraber gider, hayvanların parasile kasabada eğlenirdi.

O zamana kadar sinema delikanlının hayatında pek az yer tutmuştu. On altı yaşındaydı. O zaman tekrar mektebe girdi. Çekingen, düşünceli, fakat çalışkan bir talebe idi. Tahsil için kaybedilen zamanı kazanmak

Gary Cooper

renilmek lâzım gelen şeyleri iki buçuk senede öğrendi. Tatil zamanı gelince, haydi çiftliğe.. Amerikada iyi bir usul var. Gençleri tek başına hayatlarını kazandırmağa alıştırmak. Gary de diğer arkadaşları gibi, seyyahları gezdirerek para kazanırdı. Tatil bitince, Gary'nin İngilizce hocası Miss Davis pek sevgili talebesini Grinell Colleg'e yerleştirdi. Gary üç sene bu mektepte kaldı. Burada daha ziyade ticaret reklâmlarına yapılan resimlerle uğraştı ve bir gün... Kollej arkadaşlarından bir kızla sevişti. Evlenecek ve bir yuva kuracaklardı.

Fakat talih bazan insanların yolunu değiştirir. Yirmi iki yaşında kollejden çıktığı zaman, nişan bozulmuştu. Artık istikbali yeniden tanzim etmek lâzım geliyordu.

Bir reklâm ressamı büyük şehirlerde kolay kolay hayatını kazanamaz. Hele Helena gibi dağ eteğine kurulmuş küçük bir kasabada hiç! Gary yurdundan ayrılmağa karar verdi. Fakat nereye gitmeli?Nevyorktan tevahhüş ediyordu. Bu şehir o kadar sevdiği dağlardan çok uzaktı. Los Angeles daha hesabına gidiyordu. Çünkü o da bir garp şehri değil mi? Bir şehir ki Bahrimuhitin kenarına uzanmış, bir tarafında çöl, diğer tarafında dağlar var. Ve kararını verdi.

Hollyvood.. Hattâ açlıktan ölmemek bahasına bidayette para kazanabilmek her yerde ne zor şeydir? Gary Cooper aylarca çetin bir tecrübe geçirdi. Reklâm resimleri yapmak için hangi gazeteye, hangi acenteye başvurdu ise, kapıyı suratına kapattılar. Artık o da bıktı. Fakat ailesinin yanına avdet etmek te istemiyorlu. İnat etti. Başlamak için, ne olursa olsun, her hangi bir işi aramağa başladı. Kapı kapı dolaraşarak fotoğraf bonoları, tiyatro kuponları satıyor, emlâk dellâllığı ediyordu. Akşam odasına dönünce, hâlâ kirayi veremediği için ev sahibinin çatık suratı ile karşılaşıyordu. İşte o zaman Gary sinemayi düşündü. Zaten yıldızlarla dolu olan sinema semasında parlamak aklına gelmiyordu. Fakat şöyle bir günlük bir figüranlık bulsa, ne de olsa beş dolar kazanır, karnını doyurabilirdi. Beş dolar da istiğna edilecek bir para değildi. Gary taliini bu sahada tecrübe etmeğe karar verdi.

Evvelâ Tom Mix'in bir filminde figüranlığa kabul edildi, filmin başmümessilesi Billie Dove idi. Delikanlı bu kadını pek cazip buldu. Fakat stüdyo

O kadar serbest ve serazat yaşamış bir adam, stüdyoya girince hürriyetini satmak mecburiyetinde idi. Gary buna tahammül edemedi ve kendisine her zaman iş bulacağını vadeden bir acente ile uyuştu ve annesile beraber bir kenara yerleştiler.

Gary'yi bugün zengin ve maruf bir sinema artisti yapan tesadüf, bardaktan boşanırcasına yağan yağmurdur.

O gün Gary evden dışarıya çıkamamıştı. Telefon çaldı.

"Barbara Worth'un fethi" isminde bir film çevriliyormuş.

Yıldızlar
Vinna Vinfried

Bu filmde Abe Lee ismindeki muhayyel şahsın bir rolü var. Birçok aktörlere telefon etmişler.. Hepsi de çıkmışlar. Kimseyi bulamayınca, Gary Cooper a kıllarına gelmiş, ona da telefon etmişler.. Bu suretle Gary telefon başında iyi bir rol almış bulunuyordu.

Filmde başmümessiller Ronald Colmann ile Vilma Banky idiler. Filmdeki Abe Lee uzun boylu ve mahzun tavırlı bir adam imiş. İşte Gary'nin ta kendisi!

Gary bu rol ile ilk muvaffa-

Nasıl
Joan Grovvford

kıyetini kazandı ve derhal Paramount kendisi ile ilk mukaveleyi imzaladı.

Artık ondan sonra Gary'ye yol açılmıştı. Babası hâkim Cooper tekaüde sevkedilince, Hollyoodda karısı ile oğluna iltihak etti. Bu suretle aile yuvası tekrar kurulmustu.

Giyiniyorlar?
Norma Shearer

Sinema haberleri

* Tristan Bernard 'ın piyeslerinden biri olan "Öp beni!" piyesi Milton tarafmdan filme alınacaktır.

* Brigitte Helm iki yeni film için angaje edilmiştir.

* Gustav Froelich geçenlerde Gitta Alpar ile evlenmiştir.

* Greta Garbo'nun yni mukavelenamesi için ne karar vereceği henüz belli değildir. Evvelce haftada 150,000 frank alıyordu. Bu defa 250,000 frank teklif ettiler, İsveçe dönecek mi? Yoksa yeni mukaveleyi kabul edecek mi?

* 1931-932 senesinde Hollyvood'da 393 film vücude getirilmiştir. 1932—933 için de 390 film tahmin edilmektedir.

* Hollyvood sokaklarında son zamanlarda şu sözler sık sık iştiliyormuş: "Vay maşallah, siz hâlâ buralarda mısınız?".. Buhran alâmetlerinden.

* Maurice Chevalier tekrar Hollyvood'a gelmiştir. Ve yeni bir film çevirmeğe başlayacaktır. Bu defaki filminde kendisine eş olarak Jeanette Mac Donald intihap edilmiştir. Bu film de Mirna Loy ve Carlie Ruggles de rol almışlardır.

* King Vider ahiren Samuel Goldwyn ile iki film için mukavele yapmıştır.

* Pola Negri Amerikada ikinci filmini çevirmek için temmuz da Hollyvood'a gidecektir. Şimdi Nevyorkta bu yeni film için senaryo aramakla meşguldür. Ahiren lehçe yazdığı kitap yedi lisana tercüme edilecektir. Kitabın ismi şudur: "İtirafatım"

* Laurel ile Hardy büyük bir harp filmine başlamışlardır. Her ikisi de Avrupada iki Amerikan askeri rolü almışlardır.

* Bulagaristanın belli başlı sinemalarında en yüksek sinema ücretleri kırk beş kuruştur. Yirmi kuruşluk sinemalar da vardır.

* Changhai'daki yirmi sekiz sinemadan ancak yedisi işlemektedir.

* Kahirede yerli mamulâttan bir film daha gösterilmektedir: Nedamet.

* Bağdatta "Gizli aşk" isminde bir film çevrilmektedir.

* Anna Steen kocası ile beraber Hollyvood'a gitmiştir. Orada Müttehit artistler hesabına Ronald Colman ile birlikte yeni bir film çevirecektir.

Öldürdüğüm Kadın

Melek sinaması bu hafta Silvia Sidney ile Philips Holmes taraflarından çevrilen "Öldürdüğüm kadın" isminde bir film gösteriyor. Bn filmin mevzuu şudur:

Otellerden birinde garson yamaklığı eden Klayd Gitit, genç ve güzel bir delikanlıdır. Günün birinde kendi kabahati olmadan vukubulan bir otomobil kazasında tevkif edilmekten korkarak ailesini terk ile kaçıyor.

Bir çok macera geçirdikten sonra Nevyorka vâsıl olarak büyük bir çamaşırhane sahibi olan dayısını buluyor. Dayısı kendisini fabrikaya müfettiş tayin ediyor. Klayd bir müddet sonra fabrikaya alınan Roberta Alden isminde bir genç kızla tanışıyor. Bu genç kız Klayd'ın cazibesinden kurtulamıyor, ve delikanlının kendisile evlenmek hususunda vermiş olduğu söze itimat ederek metresi olmakta tereddüt etmiyor.

Fakat bir müddet sonra hamile kaldığını hisseden Riberta izdivaç için delikanlıyı sıkıştırmağa başlıyor. Delikanlı genç kızı atlatmağa vesile olması için karnındaki cenini düşürtmeğe sevketmek istiyor, ve buna da sebep halen evlenmeğe kâfi paraları olmadığını ileri sürüyor. Delikanlıya karşı emin bir aşkla merbut olan genç kız kendisine vâki olan teklifi kabul ve kalbi ileride evlenecekleri ümidile dolu olduğu halde işini terkederek ailesinin yanına avdet ediyor .

Hakikatte ise delikanlı Finşley isminde bir zengin kızla sevişmeğe başlamıştır ve emelleri de beraber evlenmektir. Fakat ailesi nezdine giden Roberta çocuğunu düşürmekten korkuyor ve tekrar delikanlıyı tazyike başlayınca bu sefer zengin kızla evlenebilmek gayesile Klayd lekelediği biçare kızı ortadan kaldırmağa karar veriyor.

Bu kararını genç kızı gölde boğmakla tatbike karar veren Klayd kızı davet ediyor. Ve sandala binerek gölde gezmeğe çıkıyorlar. Fakat tam cinayeti ikaa karar verdiği esnada yapacağı işin azameti ve vahim neticesi nazarında tebessüm eden delikanlı bu fikrini ikadan sarfınazar ediyorsa da feci br eseri tesadüf bu cinayeti kendi kendine ikmal ediyor .

Facia meydana çıkıyor, tabi atile de Klayd tevkif edilerek badelmuhakeme idama mahkûm ediyor.

Hayatta bu kadar korkak ve muhteris olan delikanlının son demlerinde kendisini teselli edecek hapisaneye kadar gelen annesinden başka kimse olmuyor.

Memlekette

Bir belediyenin Kasası soyuldu

İçindeki evrak ve paralar çalındı

GEBZE'den bildiriliyor: İki gece evvel, Gebze Belediye kasası kırılarak içindeki mühim dosyalar çalınmıştır. Hâdise şöyle olmuştur:

Gebze Belediyesi şehirden biraz uzak olduğu için geceleri bekçi yatırılmamaktadır. Sabahleyin memurlar geldiği zaman veznenin kasasını bahçede bulmuşlardır. Yukarı katta bulunan vezne odasındaki büyük demir kasa gece soyulmuş ve bahçeye atılmıştır. İlk tahkikatta kasanın anahtarla açıldığı ve izin kaybedilmesi ve kırılmış zehabı verilmesi için de içindeki evrak aşırıldıktan sonra keserle kilidinin dilleri parçalanmıştır. Kasada eski belediye reisi zamanında yapıldığı iddia edilen bazı tahkikat dosyalarile daha bazı mühim evrak bulunuyordu. Ayni odada Tayyare Cemiyetinin de kasası vardı. Bu kasada da mühim miktarda para bulunuyordu.

Bitliste bal ucuz

BİTLİS'ten bildiriliyor: — Şu günlerde taze bal çıkmak üzeredir. Tahmin edildiğine göre altı okkası 250 kuruşa kadar satılacaktır.

Tarsusta yeni moda çarşaf

TARSUS'tan yazılıyor: Burada yeni moda bir çarşaf çıkmış ve kadınlar ekseriyetle bu çarşafları giymeğe başlamışlardır. Bu çarşaflara satranç çarşaf denilmekte ve bir torba gibi giyilmektedir.

Şimdi bu çarşaf modası almış yürümüş olup en zengin ailelere varıncaya kadar Manto yerine hep bunlardan giyiliyor. Az masraflı olmak itibarile iktısadî bir şey olan yeni moda çarşaflar ayni zamanda giyenlere nazarı dikkati celbedecek derecede bir zarafet vermektedir.

Malatyada pirinç zeriyatı

MALATYA'dan yazılıyor: Bizim vilâyet zerdali, kayısı, armut ve elma myvaları bol bol yetiştirir. Fakat son zamanlarda vilâyetimiz pirinç ziraati hususunda da şöhret almağa başlamıştır. Şehrin şarkına ve dağlık kısma isabet eden bir su vardır. Bu suya Kernegin suyu isimi verilmektedir.

Bu su her sene nisan ayının son günlerinde birden bire fışkırmağa başlar. Bunu müteakip adeta yer altından çıkar gibi balıklar türer. Bu balık çıkma meselesi dokuz gün kadar devam eder. Su fışkırdığı zaman adeta top patlaması gibi gürültüler hasıl olur. Fakat bir hafta kadar bol bol akan bu su yavaş yavaş eksilmeğe başlar. Temmuz sonlarına doğru memba tamamen kurur.

Bursada bir hırsızlık

Bursanın Yenişehir mahallesinde oturan Asiye Hanımın evine giren birkaç müsellâh şahıs Asiye Hanımın 400 lira parasını alarak firar etmişlerdir. Failler şiddetle takip edilmektedir.

Trabzonda ilk sesli sinema

TRABZON, 11 — Trabzonda ilk sesli sinema yıldız bahçesinde bu gece açılıyor. Makinenin provası muvaffakıyetle yapıldı. Halk arasında sesli sinema hakkında umumî bir alâka vardır.

Yıldırım, bir köylü ile öküzünü öldürdü

ÇANKIRI, 12 — Kalafat köyünden ve Akça oğullarından Mehmet oğlu Yaşar ağa, tarlasını sürerken üzerine yıldırım düşmüş, gerek biçare köylü, gerek öküzü o anda kömür haline gelmişlerdir. Yıldırım köylünün yüzüne isabet etmiş, ve zikzaklı bir surette yakarak tırnağından çıkmıştır.

Müessif bir irtihal

Banker Namık Kapancı Efendinin haremi, avukat Halil Ethem Beyin hemşiresi Ayşe Hanım uzun ve ıztıraplı bir hastalığı müteakip vefat etmiştir. Cenazesi bugün saat ikide ikamet etmekte bulunduğu Şişlide Osman Beyde Ananyan apartımanının 1 numarasından kaldırılarak Üsküdardaki makberei mahsusuna defnedilecektir.

Cenabı Hak gariki rahmet eylıye.

Adanada tarlaya inen bir tayyare

Adanadan yazılıyor: Suriye istikametinden bir ecnebi tayyaresi şehrimize gelerek Tütün inhisarı fabrikası civarında bir tarlaya inmiştir. Bu tayyare O. H. A. B. markalı ve seksen beygir kuvvetinde Yunkers Tayyaresidir. Tayyarede Fenlandiyalı Mösyö Bremen ile Madam Ennes Mari isminde iki kişi bulunmaktadır. Askeri rasat müdürü yüzbaşı Cevdet ve kısmı adli reisi ser komiser Salih Niyazi Beyler sahaya giderek pasaportlarını muayene ve istedikleri kırk litre benzini tedarik etmişlerdir. Tayyareciler gösterilen teshilât ve muavenetten dolayı kendilerine teşekküratta bulunmuşlar ve saat 11,15 de Konyaya doğru hareket etmişlerdir. Toroslarda ssi mevcut bulunduğundan bir kazaya uğramamaları için Mersin - Silifke yolunu tercih etmişlerdir. Tayyareciler erkenden Kahireden hareket ederek bir hamlede şehrimize geldiklerini söylemişlerdir.

RADYO

Bugünkü program

İSTANBUL (1200 m.) 18 gramofon, 19,5 Darüttalim heyeti, 20,5 gramofon, 21 Darüttalim heyeti, 22 orkestra.

BÜKREŞ (394 m.) 20,40 gramofon, 21,15 piyano konseri, 21,40 askeri bando.

BELGRAT (429 m.) —20,30 gramofon, 21 halk şarkıları, 22,20 gramofon 23,10 Faust operasından parçalar.

ROMA (441 m.) — 21 gramofon, 21,45 Bizenin İnci Avcıları isminde ki operası.

PRAG (488 m.) 20,25 askeri muzika.

VİYANA (517 m.) — 20 Amerikadan nakil, 20,35 Aruen şarkıları, 21 Frankforttan nakil.

BUDAPEŞTE (550 m.) — 19,40 gramofonla dans havaları, 22,50 Çiga norkestrası.

VARŞOVA (1411 m.) — 21,15 hafif musiki.

BERLİN (1635 m.) 20 müptediler için İngilizce ders, 20,45 konser 21 Frankforttan naklen konser.

ERTUĞRUL SADETTİN VE ARKADAŞLARI
Ercüment Behzadın iştirakile Kadıköy Süreyya Tiyatrosunda Pazartesi günü akşam gala suvare
OTHELLO
Yerler şimdiden satılıyor, her tarafa otobüs vardır. Salı akşamı (Bakırköy Lâle) ve çarşamba akşamı (Erenköy aile) sinemalarında
BEŞTE GELEN

SEYRİSEFAİN
Karabiga hattı kahve ocağı müzayede ile kiralanacaktır. Teminat maktuan 100 liradır. İhale 21-5-932 Saat 16.

SATILIK ve KİRALIK HANE
Beşiktaşta Kılıç Alide Alem Kadın sokağında 12 No. hane (6 oda, mutbah, bahçe, kuyu ve tulumbası, terkos ve elektriği havi) satılık ve kiralıktır. Görmek isteyenler yanındaki haneden veya bekçiden anahtarı alabilirler. Görüşmek için de Milliyet matbaasına Nihat ve Nuri Beylere müracaat edebilirler.

Doktor
Rusçuklu Hakkı
Beyoğlu, İstiklâl caddesi Büyük Parmak kapu, Afrika hanına bitişik Apartıman No. 21.— Tel: Beyoğlu 2797. Saat: 14-18.

Doktor
Hafız Cemal
Dahiliye hastalıkları mütehassısı
Cumadan maada hergün öğledex sonra saat (2,30 dan 5e) kadar İstanbulda Divanyolunda 118 numaralı hususî dairesinde dahilî hastalıkları muayene ve tedavi eder. Telefon: İstanbul 22398

SIR!...

— Şaşılacak şey birader, şaşılacak şey!..
— Hayırola?...

— Canım, şu kostümü iki sene evvel seninle beraber yaptırdık..

... Benimki bir sene içinde yedi yerinden eridi, dizleri çıktı, soldu...

... Amma gelgelelim seninkine: Her gün yağmurda dolaşırsın...

... Çivilere taktırır, yırtarsın...

... Güneşlerde dolaşırsın..

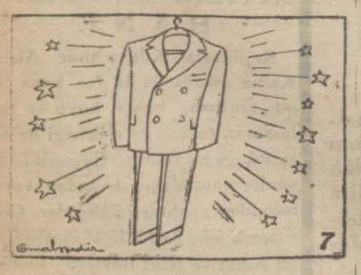

... Elbisen gene gül gibi: Ne yalan söyliyim, bunda bir sır var?..

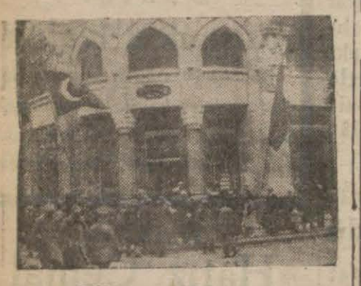

— Elbette SIR var azizim, seninki hileli bir Avrupa kumaşı, benimki ise (YERLİ MALLAR PAZARI) ndan alınmış yerli kumaştır. İstersen Beyoğlun'da İstiklâl caddesindeki şubesinde de bulabilirsin!

932 Paris yaz mevsiminin krep modaları

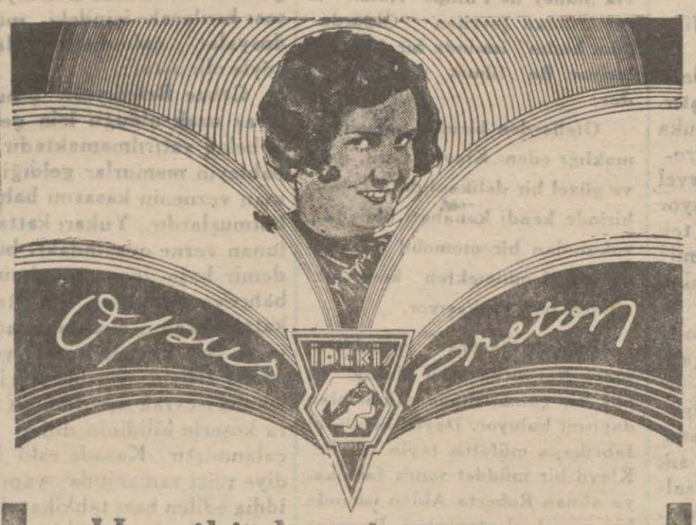

Her iki krepin en canlı
Ve cazip renkleri vardır,
Boyaları sabittir, hiç bir
Zaman solmaz ve çıkmaz!

Kumaşlar şarjlı olduğu
İçin daima düzgün
Ve dökümlü durur

BU İŞ TE İPEKİŞ'İNDİR

Dr. HORHORUNI
Zührevî ve idrar yolları tedavihanesi
Beyoğlu, Taksim, Zambak sokak No. 41 Tel. B.O. 3152

Tecrübe görmüş ve uzun senelerdenberi şöhret kazanmış

LUMİERE

Fotoğraf fabrikasının

PLAVIC

Filmleri istimal ediniz.

Plavic filmleri diğer fabrika mamulâtından fazla hassas ve kontrastır.

Zümrüt **YALOVA** Kaplıcaları
AÇILDI
Yeşillikler arasından fışkıran hayat ve neş'e kaynağı
Romatizma - Cilt - Mide, böbrek - Âsap Hastalıklarının kat'î ilâcıdır.
Otel ve lokanta fiatlarında büyük tenzilât
Yemek mecburî değildir.
Her türlü malûmat için telefon:
Beyoğlu 1760, Beyoğlu 1745

Büyük Tayyare Piyangosu
12 ci TERTİP 5 ci KEŞİDE
11 Haziran 1932 dedir.
Büyük ikramiye 50000 liradır
Ayrıca: 15.000, 10.000 liralık büyük ikramiyeler ve 20.000 liralık mükâfat vardır.

BAKTERİYOLOG
Dr. İHSAN SAMİ
Bakteriyoloji Lâboratuvarı
Umum kan tahlilâtı. Frengi noktai nazarından (Wasserman Kahn teamülleri) kan küreyvatı sayılması, tifo ve ısıtma hastalıkları teşhisi idrar, balgam, carahat, kazurat ve su tahlilâtı Ultra mikroskopi hususî aşılar istihzarı. Kanda üre miktarının tayini ve kanin sedimantasion sür'ati. Divanyolunda Sultan Mahmut türbesi No. 189. Telefon: 20981.

Askerî Matbaa Müdürlüğünden:

Ankarada Büyük Erkânıharbiye matbaası için şehrî 100 lira ücreti maktua ile aşağıdaki işleri yapabilecek bir usta imtihan edilerek alınacaktır. (1) Litoğraf el tezgâhında renkli ve renksiz kılişeleri hazırlayabilmek. (2) Bu kılişeleri litoğraf makinelerinde tabetmek. (3) Çinko levhalâra fotograf yardımı ile işi çekmek. (4) Bu çinko levhaları Lito ve Ofset makinelerinde tabetmek. (5) Fireze makinesile taş üzerinde kalıplar yapmak. (6) Çinko levhaları silmek grenlemek. (7) Bütün bu makineleri kurmağa ve sökmeğe muktedir olmak. Taliplerin Mayısın 21 inci cumartesi günü imtihan olmak üzere Ankarada Büyük Erkânı harbiye onuncu şube müdiriyetine müracaatları. (1960)

Milliyet Matbaası

Her Nevi

Mecmua | **Duvar Afişleri**
Mektep Kitapları | Mektupluk Kâğıt - Zarf - Kartvizit -
ROMAN | Fatura - El ilânları
Fennî Kitaplar

TABEDİLİR

Defteri kebir, Yevmiye ve Kasa defterleri mevcuttur.

Her Müesseseye Elverişlidir.

Kitap ve mecmuaya ait klişeleri Klişehanesinde yapar

Adres: ANKARA Caddesi

Milliyet Kitap Kısmı

Telefon, 24310 - 24319 - 24318

Istanbul Deniz levazımı satınalma komisyonundan:

Ton	Saat
6000 Rekompoze kömürü Pazarlıkla ihalesi: 16-5-932 Pazartesi günü	13,5
2510 Rekompoze kömürü: Pazarlıkla ihalesi: 16-5-932 Pazartesi günü	14,5
3160 Lazamarin kömürü : Pazarlıkla ihalesi : 16-5-932 Pazartesi günü	15,5

Yukarıda cins ve mikdarı yazılı üç kalem maden kömürünün evvelce kapalı zarf usulile yapılan münakasalarında verilen fiatlar Vekâleti Celilece hatti itidalde görülmediğinden hizalarında ki günlerde pazarlıkla münakasaları icra edilecek olan mezkûr kömürleri daha mütedil fiatlarla vermeğe talip olanların münakasa günü ve saatinde muvakkat teminatlarile birlikte Kasımpaşada Deniz Levazım Satınalma Komisyonuna müracaatları. (1950)

Devlet Demiryolları idaresi ilânları

2-9- IV 932 tarihlerinde müzayedesi icra kılınan, Mülğa Eskimalzeme deposundaki bin kalemi mütecaviz muhtelif eşyanın ihalei katiyeleri 19-V-932 tarihine müsadif perşembe günü saat 10 da ayni mahalde icra kılınacaktır. % 10 yüzde ondan aşağı olmamak şartile müzayede bedelâtını tezyide talip olanların yevmi mezkûrda H.P. mağazasına müracaatları ilân olunur. (1984)

İzmit büfesi alenî müzayede ile kiraya verilecektir. Müzayede 26. 5. 932 tarihine müsadif perşembe günü saat 15 te yapılacaktır.

Bu hususta fazla malûmat almak istiyenler Haydarpaşa gar ve İzmit istasyon müdürlüklerine müracaatla buna müteallik şartnamelere 15 şer kuruşluk pul yapıştırıp imza etmeleri ve 150 lira teminat akçesile müzayede gününde İzmit İstasyonunda hazır bulunmaları ilân olunur. (1983)

Merhum
Muallim Mubahat Beyin tercüme ettiği ve matbaamızda tabedilen
Amelî Hayat âlimi
(Herbert N. GASSON)un
İDEAL BÜRO
ve
Yeni Müşteri Bulmak San'atı
Eserleri gayet güzel bir şekilde intişar etmiştir.
Bütün iş adamlarına tavsiye ederiz
Tevzi Mahalli: Milliyet Matbaası
Taşraya gönderilen kitaplar için posta ücreti alınmaz

Hayvanat ve Emtiai Umumiye

Tüccarlarının nazarı dikkatine:

Ayvacık Belediye Riyasetinden;

Her sene mayısın 26 ıncı günü Ayvacıkta Gemedere mevkiinde küşat edilerek beş gün devam eden hayvanat ve Emtiai umumiye panayırı bu sene de vakti muayyeninde açılacaktır. Teşrif edecek hayvanat ve emtiai umumiye tüccarlarile ziyaretçilerin memnun kalacağı ilân olunur. (1923)

Istanbul Deniz Levazım Satınalma Komisyonundan:

Ton
21 Ton Tarbin yağlama yağı: Kapalı zarfla ihalesi: 6 haziran 932 pazartesi günü saat 14 te.

Deniz kuvvetleri ihtiyacı için yukarıda miktarı yazılı Tarbin yağlama yağı hizasında yazılı gün ve saatte münakasası icra edileceğinden şartnamesini görmek istiyenlerin her gün ve vermeğe talip olanların münakasa gün ve saatinde teminat mektuplarile birlikte Kasımpaşada deniz levazım satınalma komisyonuna müracaatları. (1971)

Istanbul Deniz Levazım Satınalma Komisyonundan:

Ton
7 Yağlama yağı açık münakasası: 4/6/932 Cumartesi günü saat 14 te.
7 Makine yağı açık münakasası: 4/6/932 Cumartesi saat 15 te.
21 Tarbin yağlama yağı kapalı zarfla ihalesi: 6/6/932 pazartesi günü saat 14 te.

Deniz kuvvetleri ihtiyacı için yukarıda cins ve miktarı yazılı yağların hizalarında yazılı gün ve saatlerde münakasaları icra edileceğinden şartnamelerini görmek istiyenlerin her gün ve vermeğe talip olanların münakasa gün ve saatinde teminat mektuplarile birlikte Kasımpaşa'da Deniz Levazım satınalma komisyonuna müracaatları. (1970)

Kiralık Çavalyacılık, Suculuk, Şerbetcilik, ve Souk mekûlât mahalleri

Eminönü Malmüdürlüğünden:

Muhammen kirası

Lira	
500	Çavalyacılık.
50	Suculuk ve şerbetçilik.
50	Souk mekûkât.

İstanbul balıkhanesindeki çavalyacılık, suculuk, şerbetcilik ve soğuk mekûlât mahalleri yukarıda gösterilen muhammen kiralar üzerinden açık arttırma usulile ayrı ayrı kiraya verilecektir. İhalesi 22/Mayıs/932 Pazar günü saat 11 de Eminönü Mal Müdürlüğünde yapılacağından şeraiti hususiyesi için mezkûr müdürlüğe müracaat edilmesi. (1740)

Satılık potrel oluklu saç ve Dökme demir

Eminönü Malmüdürlüğünden:

İstanbul Balıkhanesinde mevcut tahminen (2400) kilo miktarındaki Potrel oluklu saç ve dökme demirlerin beher kilosu iki buçuk kuruş muhammen bedel üzerinden açık arttırma usulile satılacaktır. İhalesi 22/Mayıs/932 pazar günü saat on bir buçukta Eminönü Malmüdürlüğünde yapılacaktır. (1739)

MİLLİYET MATBAASI