ÇARŞAMBA
11 MAYIS 1932
7 inci sene No. 2243
NUŞHASI 5 KURUŞTUR

Milliyet

Sahip ve Başmuhar.
Siirt Meb'usu MAHMUT
Umumi Neşriyat ve Yazı Müdürü
ETEM İZZET

Başvekili hâmil olan vapur rıhtıma yanaşıyor, İsmet Paşa vapurun üvertesinde ve "Milliyet" in objektifi karşısında, Başvekile rıhtımda resmi tazim ifa ediliyor...

Ismet Paşa Dün Geldi..

Başvekil diyor ki: "Rusyaya dostluk götürdüm, dostluk getirdim...

Başvekil İsmet Pş.nın gazetemize beyanatı

Heyet beklenmiyen bir saatte gelmiş olmasına rağmen muazzam tezahüratla karşılanmıştır

İsmet Pş. dün gece refakatinde gelen Rus ceneralleri şerefine 40 kişilik bir ziyafet verdi

Başvekil İsmet Paşa, Hariciye Vekili Tevfik Rüştü B. ve beraberlerinde bulunan zevat 16 gün süren Rusya seyahatinden dün saat 14 buçuka Gruzia vapurile şehrimize avdet

Başvekil Leningratta teşyi ediliyor

etmişler, parlak merasim ve tezahüratla karşılanmışlardır. İsmet Pş. Hz. ile birlikte refikaları Hf., ile Haricive Vekili Tevfik Rüştü B. ve refikaları ve kerimesi Emel Hf. ve Rusya seyahatine iştirak eden heyet âzasi ve matbuat mümessilleri

İsmet Paşa ile beraber şehrimize gelen Rus suvari zabitleri suvari za bitlerimizle beraber ..

kâmilen avdet etmişlerdir. Yalnız mütehassıslar Rusyada kalmışlardır.

Heyetle gelen Rus misafirler

İsmet Pş. Hz. ile birlikte, Gruzia vapurile, seyahatin devamı müddetince heyetimize refakat eden Ferik, ve jeneral rütbelerinde Fokin, Alkilimizin misafiri olarak İstanbul'a gelmişlerdir. Gazi Hazretlerine hediye edilen atı getirmeğe memur kumandan M. Çalı da şehrimize gelmiştir. Ayrıca heyetimize Sovyet hükümeti Hariciye komiserliği kısmı idare umum Müdürü M. Simyonof ta Moskovadan şehrimize kadar refakat etmiştir.

İsmet Pş. Hz. nin seyahat esnasında bir az rahatsızlanan refikaları Hf. nin ahvali sihhiyesini takip için

(Devamı 5 inci sahifede)

Rusyada neler görüşüldü, neler yapıldı?

Beynelmilel meseleler tetkik edilmiştir. Siyasî, askerî bir itilâf yoktur

Kredi itilâfının esası nedir?

Başvekil Paşanın Rusya seyahati münasebetile Türkiye ve komşu memleket arasında ne gibi itilâflar aktedildiği hakkında salâhiyettar zevattan şu malûmatı aldık:

Siyasî ve askerî bir itilâf mevzuu bahis değildir. Ancak İsmet Paşa Hazretleri; yeni Rusyanın en ileri erkânile konuştu. Beynelmilel bütün meseleler tetkik ve mütalea edildi. İki devletin noktai nazarları arasında hiç bir itilâf olmadığı anlaşılmıştır. Yapılan kredi itilâfının esası şudur:

Rusya bize sekiz milyon dolar kıymetinde sanayi makineleri verecektir. Ne gibi makinelerin alınacağını hükûmetimiz tayin edecektir. Anlaşıldığına göre hükûmet pamuk mensucatı sanayiini korumak için icap eden makineleri isteyecektir. Alınacak makinelerin bedeli mondiyal fiyat üzerinedir. Müddeti yirmi senedir. Bu bir nevi kredidir. Bu kredi için faiz verilmeyecektir. Hangi makinelerin intihap ve celbedileceği hakkındaki karar, Başvekil Paşanın Ankaraya hareketinden sonra verilecektir. Kurulacak fabrikalar, hükûmet tarafından işletilecektir. Başka sermayedarlara devredilmesi mevzuu bahis değildir.

Bir Fransız gazetecisi, Moskovada Tevfik Rüştü Beye sordu:

— Bu kredi mikdarını kim tayin etti? Siz mi, Ruslar mı?

Tevfik Rüştü Beyin cevabı şu oldu:

— "Bu kadarını biz istedik. Bir senede bu kadarını yaptıktan sonra ilerisini düşünmek ve dostlarımızla bu esas dahilinde yeni bir itilâf yapmak daima mümkündür."

Başvekil rıhtımda halkı selâmlıyor.

Bolşevik mi olalım, Faşist mi?. Ne bu, ne de o..

Yeni Rusyayı mutlaka tanımalıyız; M. Litvinof'un beyanatı ve bir ecnebi diplomatın sözleri..

Siirt meb'usu : Mahmut

Sivastopoldayız. (Commune de Paris) dritnavtının güvertesinde Sovyet Rusya Hariciye komiseri Mösyö Litvinof ile beraber bir köşeye çekilmiş konuşuyoruz. Terki teslihat ve Cenevre müzakeratından bahse diyoruz. Mösyö Litvinof; Cenevre konferanslarında müdafaa ettiği malûm tezleri bana izah ediyor. Kendisi, garpta bugün hâkim olan zihniyetle bu işin yürütüleceğine kani değil.. Milletleri terki teslihata ve halâsa götüren formülü bulmak için imperyalist zihniyetlerden tecerrüt etmek lâzım... Litvinof, Yeni Rusya'ya atfedilen harp taraftarlığı fikrini şiddetle reddediyor...

Bir aralık, İsmet Paşanın Rusya seyahati hakkında muhterem Hariciye komiserinin ne düşündüğünü sordum. Bana verdiği cevabı aynen naklediyorum:

«.. İki memleketin senelerden beri devam eden güzel münasebetlerinden bahsetmeğe tabiî lüzum görmem. Bu güzel münasebetler her sene daha ziyade inkişaf ediyor. Başvekilinizin bu seyahati ise iki memleketin dostluğuna yeni bir ufuk açtı. Bu ufukta her iki memleket için hudutsuz menfaat ve emniyet vardır. Biz İsmet Paşayı çok severdik. Fakat onunla bu defa daha sıkı temas ettikten, memleketimizin büyük şeflerile daha yakın tanıştıktan, hâsılı kendisine mahsus olan samimiyet ve sempatiyi bize tattırdıktan sonra hepimiz ona âşık olduk. İnanınız ki, ünyonun bütün erkânı benim gibi düşünüyor. Şimdi biz İsmet Paşanın şahsında Türkiye için dostluktan daha ileri bir duygu ile mütehassis bulunuyoruz!»

* *

Çarların Rusyasını tanımamak yüzünden milletçe, memleketçe çok zarar görmüştük. Bu zararları mektuplarımda birkaç vesile ile hatırlatmıştım. Tarihten ve tecrübelerden ders almalı idik. Cümhuriyet Türkiyesi ayni hataya düşemezdi. Onun için Millî Mücadelenin ilk gününden itibaren basiret gösterdi. Büyük komşumuzla en iyi geçinmek yolunu tuttu. İşte on iki senedir ki, bu yoldan asla ayrılmadık. Bu müddet içinde dostluğumuz ağır imtihanlar geçirdi. Buna rağmen her iki memleket azamî dürüstî ve samimiyeti gösterdi. Başvekilin son seyahati; bu iki komşu için dostluk politikasının heyecanlı tezahürlerine yeni vesileler hazırladı. Artık her iki taraf biribirlerine tamamen inanmış şefleri; biribirlerinin namus ve karakterine bel bağlayabileceklerini anlamış bulunuyorlar. Bu itibarla dostluğumuzun âtisine büyük bir emniyetle bakabiliriz.

* *

Moskovada, suvarelerden birinde idi. Devletlerden birinin mümessili ile şundan bundan, bilhassa umumî iktısat buhranının çarelerinden bahsediyorduk. Muhatabım bir aralık sözü İsmet Paşanın seyahatine intikal ettirerek dedi ki:

— Başvekilinize yapılan resmi kabuller, istikballer ve umumî tezahürat bütün mânasile şahanedir, belki ondan da ileri...

— Tabiî dostluğun, tecrübeden ve ihtiyaçtan doğmuş samimî dostluğun tezahürleri...

Dedim. Cevap verdi:

— Doğru amma.. Ruslarla dost olmak pek güçtür. Siz hem millî karakterinizi, millî politikanızı, rejiminizi muhafaza ediyor, hem de samimî bir dostluk yapabiliyorsunuz!.. Tebrik ederim...

— "Bakınız, bu doğru, dedim. Dostluğumuz, Nasyonalist Türkiye ile Bolşevik Rusya arasındadır. Bunda hiç birimizin ihtilâfı yoktur. Her iki taraf; biribirinin rejimlerine karşı bir nevi saygı ile mütehassistirler. Onun için memleketlerimizin dahilî rejimi; politikalarımızı ve dostluklarımızı hiç bir suretle alâkadar ve müteessir etmez."

Bu sözlerin teatisinden sonra yeniden iktısadî buhran mevzuuna geçmiştik.

* * *

Bu konuşmayı anlatışım, sebepsiz değildir. Bazı vatandaşlarda yanlış bir telâkki var. Bu telâkki onları yanlış hükümlere, yanlış neticelere sevkediyor. Bugün Türkiye; iktısadî hayatını tanzim etmek, yeni hayat ve ihtiyaçların icaplarına uymak mecburiyetindedir. Karşımızda tetkik edilecek iki âlem var. Bolşevizm ve Faşizm...

Bolşevikler, muazzam Rusya'da yeni bir sanayi âlemi yaratıyorlar. 160 milyon nüfuslu memleketlerinin ziraî ve sınaî bütün ihtiyaçlarını kendileri yapmak istiyorlar. Bu kararlarını tatbik yolundadırlar. Yeni Rusyada tamamen muvaffak olmuş büyük eserler vardır. İki sene evvel, herkesin olamaz, yürütülemez dediği bazı mühim sanayi, bugün kurulmuş, işlemektedir. Bu işleri başarmakta başlıca muvaffakıyet âmilleri muntazam program, teknik, ihtisas, çalışma metodu ve mecburî sâydır.

M. Thomas'ın cenaze merasimi

CENEVRE, 10 A.A. — Cemiyeti akvam konseyi Yugoslavya mümessili M. Fottich'in telkinatı üzerine, Cemiyeti Akvam, beynelmilel mesai bürosu reisinin cenaze merasiminin meclis tarafından deruhte edilmesini müteveffanın zevcesi Mme, Thomas'a teklif edecektir.

Galatasaray Fener Karşılaşıyor

Bu cuma günü Galatasarayla Fener karşılaşacaklardır. Yunan takımının gelmesi ve İstanbulda maç yapması teehhüre uğramıştır.

Heyecan ve neticesi de merakla karşılanacak ve beklenecek olan Galatasaray - Fener maçı hakkındaki yazılarımız 7 inci sahifede spor sütunumuzdadır.

HARIÇTEN ALDIGIMIZ TELGRAFLAR

Fransız âyân reisi reisicümhur oldu

M. Doumer suikasta uğradığı cihetle merasim pek hazin olmuştur

Yeni reis nasıl seçildi?

VERSAİLLES, 10.AA.— M.Albert Lebrun 639 reyle Reisicümhurluğa intihap edilmiştir.

İntihaba iştirak eden azanın adedi 932 dir.

M. Paul Faure 114, M. Cachin 8 rey almışlardır.

Painlevée namzetliğini geri aldı.

PARİS, 10. A. A.— Gece yarısından biraz evvel M.Painleve Ayan meclisi sol cenah demokratları grubu divanı azası ve birçok siyasi dostları ile görüştükten sonra matbuata âtideki metni tevdi etmiştir:

Milli meclis tarafından intihap edilecek reisicümhur ile yeni meclis arasında bir ihtilâf zuhuru ihtimaline mani olmak arzusunda bulunan birçok mebuslar, iki meclis arasında intikali teşhil için kendisinden namzetliğini vaz'etmesini musırrane talep etmişlerdir.

Bu kayguya yüksek meclisin birçok cümhuriyetçiler iştirak etmemekte olduğundan ve esasen kendisi de bilhassa namzetlikte ikilik vukuunu istemediğinden M. Painleve namzetliğini geri almıştır.

M. Lebrun'un küşat nutku

VERSAİLLES, 10.A.A.—Milli meclisin açıldığını beyan ettikten sonra M. Lebrun şu kısa nutku söylemiştir:

" Reisicümhur M. Doumer ölmüştür. (Milli meclis azası hep birden ayağa kalkarlar) Fransa'yı matemler içinde bırakan bu cinayet bütün dünyada umumî bir takbih ve nefretle karşılanmıştır.

" Bir çok memleketlerin Parlâmentoları duydukları teessüre nezdinizde tercüman olmamı benden rica ettiler. Ben bugün müteveffa Doumer'in asil ve mert sîması önünde sizin namınıza sadece eğilmek istiyor ve çok büyük bir eleme uğrıyan ailesine millî meclisin derin keder ve iztirap duygularını iblâğ ederim". (Uzun alkışlar)..

Kongre nasıl oldu?..

VERSAİLLES, 10 .A. A.— M. Doumer'in vefatı bugünki kongreye hailevî bir mahiyet telkin etmektedir. Alelâde bir intihap Versailles için bir bayram günüdür. Bugün havanın pek güzel ve sıcak olmasına rağmen buna benzer birşey yoktur.

Paris'ten Versailles'a kadar devam eden mesafenin imtidadınca bilâinkıta biribirini takip eden otomobiller sırası, kongreye mütat aktörlerini sevketmektedir .

Mebuslar. Diplomatlar, Artistler jandarma ve polisin idaresinde bulunan bir intizam ile saraya doğru gönderilmektedirler.

48 saattenberi sarfedilen faaliyet sayesinde kongre salonu tamamen ihzar edilmiştir. Büyük salona girilir girilmez ilk nazarı dikkate çarpan 5 mayıs 1879 tarihinde Etats Generaux'ların açılmasını musavver bulunan tablodur.

Bu tablo riyaset bürosunun ve âyan azalarile mebusların rey vermelerine ve icabında nutuk irat etmelerine tahsis edilen tribünün üzerindedir.

Lebrun'nın eseri sanatı olan iki nefis halı sağda ve solda dıvarları tezyin etmektedir. Salonun bütün koltukları kırmızı deridendir. Bunlardan Chiers ve Gaubetta tarafından işgal edilmiş olanlarının üzerinde bu zevatın isimlerini tahattür ettiren yazılar vardır.

Tribünün karşısında birinci geçit mahalli hükûmet azalarına tahsis edilmiştir. Sağ tarafta bulunan ve siyah tülle tamamen örtülü olan bir loca bir millî matemi hatırlatmaktadır. Bu loca reisicümhurun davetlilerine mahsustur.

M. Albert Lebrun

İkinci katta salonun üç tarafını ihate eden başka localar vardır.

Saat 1,30 da hemen hemen bütün mebusan ve âyan azaları yerlerini işgal etmiş bulunmaktadır.

Saat 2 de heyeti umumiye reisi M. Albert Lebrun, refakatinde âyan meclisi umumî kâtibi M. de la Pommeraye, hususî kalemi mahsus müdürü M. Magre, âyan meclisi askerî kumandanı ve bugünki intihap münasebetile Versailles sarayi kumandanlığını ifa eden miralay Delâlande bulunduğu halde içtima salonuna giriyor.

Frak giymiş olan M. Lebrun mevkiine oturuyor.

Biraz sonra reis, davet kararnamesini okuyarak celsenin açılmış olduğunu bildiriyor.

Saat 2,10 dur. Derhal reyleri tasnif edecek olanların tayinine ve A. B. sırasile rey vermeğe başlıyacak olanların isimlerinin kur'asının çekilmesine başlanılıyor.

Reisicümhur, takriben 400 reyin mutlak ekseriyeti ile intihap edilmek mecburiyetindedir.

M. Albert Lebrun, âyan meclisi reisi olmak sıfatile intihap neticesini tebliğ edecek olan âyanın ikinci reislerinden birisi olacaktır.

Intihabın icra edilmiş olduğu bildirilir bildirilmez, müntahap, mûtat merasimle rüfekasının ihtiramatını kabul edeceği Marengon salonuna ithal edilecektir.

Normal zamanlarda vekil sıfatile hareket eden başvekil, henüz vazife görmekte olan eski reisicümhur tarafından yeni reisicümhura kendi salâhiyetlerini tevdie memur olduğunu bildirir.

Bu defa devlet reisi salâhiyetlerini istisnaen uhdesinde bulunduran M. Tardieu'dür. Mümaileyh, müktesep olduğu bu salâhiyetleri yeni devlet reisine tevdi edecektir. Bundan sonra dostların mebusan ve âyan azalarının ve matbuat heyetlerinin geçit resmi başlıyacaktır. Müteakiben yeni reisicümhur refakatinde M, Tardieu bulunduğu ve atlı cümhuriyet muhafız kıtaatı tarafından takip edilmekte olduğu halde halkın ilk ihtiramlarını kabul için Paris'e avdet edecektir.

Mûtat olduğu veçhile yeni reisicümhurun ilk ziyareti selefine tahsis ettiğidir. Bu ziyaret, bugün hazin ve matemli bir teessür çerçivesi içinde yapılacaktır. Çünkü yeni reisicümhur ancak selefinin tabutu önünde eğilebilecektir. M. Lebrun, müteveffaya olan ziyaret ve hürmeti ifadan sonra Elysee sarayını terkiçin Mme Doumer'e lüzumlu olan bütün zamanı temin maksadile doğrudan doğruya kendi hususî ikametgâhına dönecektir.

VERSAİLLES, 10. A. A. — A.B.C. sırasile yapılan kur'a keşidesi merasimi kısa olmakla beraber her zaman calibi nazardır.

Bu merasim şöyle yapılır:

Reisi bir lûgat kitabile bir de kâğıt keseceği getirilir. Reis, bu kâğıt keseceği ile lûgat kitabının sahifeleri arasına ayırır, ve çıkan harften başlanılır.

Bugün tesadüf edilen harf. "M" harfidir.

Saat 2,20 dir. Bu itibarla intihap Alfabenin M harfinden başlamak şartile yapılacaktır. Intihap takriben 2 saat sürecektir. Intihap sandığı tribünün üstüne konulmuştur.

Salon, hemen, hemen boştur. Yalnız pek yakında isimleri okunarak çağırılacak olan meclis azaları yerlerinde bulunmaktadırlar.

BRÜKSEL, 10. A. A.— Kral ve başvekil, M. Doumer'in cenaze merasiminde bulunacaklardır.

VERSAY, 10 (A.A.) — Millî mecliste bugün icra edilen Reisicümhur intihabının neticelerini gösteren resmî rakamlar şunlardır:

Cetvelde ismi mukayyet olan aza 902

Rey veren aza: 826

M. Albert Lebrun 633 reyle intihap edilmiştir.

Sosyalistlerden M. Paul Faure 114,

Sosyalist cümhuriyetçilerden M. Painlevé 12,

Komünistlerden M. Cachin 8 ve muhtelif kimseler de 10 rey almışlardır.

Yeni Fransız Kabinesi

Fransız gazeteleri bir çok tahminlerde bulunuyorlar

PARİS, 10 A.A. — Müstakbel kabine hakkında birçok tahminler yapılmaktadır.

Petit Journal, iki galip fırka arasında teşriki mesai için yapılacak müzakerelerin uzun ve meşekkatli olacağını yazmaktadır.

Echo de Paris gazetesi, müttehit sosyalistler kongresinin sosyalist meb'usların hükûmete iştirakine müteallik her türlü teklifleri reddedeceğini fakat bunların radikallere müzaheret eyliyeceklerini kaydediyor. M. Herriot, bu müzaheret hakkında pek şiddetli hükümleryürütmüştür. Bir temerküz kabinesi teşkiline gelince, önümüzdeki aylar zarfında buna pek ihtimal yoktur.

Exelsior gazetesi, M. Tardieu ile sabık kabine erkânının, ne olursa olsun aslâ yarınki hükûmete müşkilât çıkarmak niyetinde olmadıklarını temin etmektedir.

Temps ne diyor?

PARİS, 10 A.A. — Temps gazetesi, umumî reyin sola müteveccih bir istikamet almasında teessüf etmekte ve Fransanın geniş bir cümhuriyetçiler uzlaşmasını temenni etmekte olduğu kanaatini izhar etmektedir.

Gazete, Fransanın bu husustaki arzusunun, ikinci intihap devresinde sol cenah ile müfrit sollar arasında hattâ komünizme kadar genişleyen birleşmeler neticesinde suya düşmüş olduğunu yazmaktadır.

Bizim için taarruzî silâhlar hangileridir?

Tahdidi teslihat konferansında heyetimiz noktai nazarını söyledi

CENEVRE, 9. A. A. — Anadolu Ajansının muhabiri mahsusu bildiriyor:

Umumî Komisyon taarruzî silâhların hangileri olduğunun tayini hususuna hava, deniz komisyonlarına havale etmiştir. Muhtelif devletler tarafından evvelce konferansa vaki olan tekliflerde men veya takyitleri istenen kara silâhları şunlardır: Ağır topçu, kale ve seyyar torpil atan aletler, zırhlı otomobiller, doğrudan doğruya komşu bir memleketi tehdit edebilen veyahut harbi önliyecek tedbirlere karşı gelebilen kaleler,

Heyeti murahhasamız komisyonda taarruzî silâhlar hakkında noktai nazarını izah etmişti: Ağır topun ve hücum arabaları ile zırhlı otomobillerin men'ini teklif etmiştir. Heyetimiz bu teklif hakkında âtideki izahatı vermiştir:

Türk Hey'eti her türlü topun bilhassa taarruzî mahiyette olması müdafaayı müşkül kılması ve sivil ehali için tehditkâr olması dolayisiyle ilga edilmesi mütalâasındadır. Türk heyeti murahhasası ağır toplar hakkında dermeyan etmiş olduğu ayni esbaba binaen hücüm arabalariyle zırhlı otomobilleri ve taarruzî mahiyeti haiz esliha meyanında tadat etmektedir. Bahriye komisyonu tahtelbahirlerin bir taarruz ve tecavüz silâhı telâkki edilip edilmiyeceğini münakaşa etti. Türk murahhası Necmeddin Sadık Bey bu meselede Türkiyenin noktai nazarını izah ederek dedi ki: Muayyen bir hacimden fazla büyük, faaliyet sahası çok uzak, teslihatı kuvvetli olan tahtelbahirleri Türkiye taarruzî mahiyette addeder. Fakat hacmi Konferans tarafından tayin edilecek muayyen ve mahdut bir haddi geçmiyen ve faaliyet sahası büyük olmıyan tahtelbahirler, bilhassa bahriyeleri kuvvetli olmıyan devletler için ancak bir müdafaa silâhıdır. Mamafih şayet bütün devletler her nevi tahtelbahirlerin taarruzî mahiyette olduğunda ittifak ederlerse Türkiye buna katiyen muhalefet etmez.

Liyon'daki Heyelân

Çıkarılan cesetlerin adedi 32 yi buldu

LYON, 10 (A.A.) — Saat altıda Lyon felâketinin kurbanlarının adedi 32 olarak tesbit edilmiş bulunuyordu.

LYON, 10 (A.A.) — Enaltından beş ceset ve henüz sağ bir küçük kız çıkarılmıştır. Bu kız biraz sonra ölmütşür.

LYON, 10 (A.A.) — Teknisiyenler komisyonu, yıkılmak tehlikesi arzeden ve tathir amelîyelerine mâni olan toprak yığınını topla yıkmağa karar vermiştir.

LYON, 10 (A.A.) — 37 milimetrelik bir top 45 dakika yar halindeki toprak yığınını bombardıman etmişse de büyük bir netice hâsıl olmamıştır. Biraz sonra tekrar bombardımana başlayacaklardır.

Amerika Reisicumhurluğu

Meşhur Owen Young namzetliğini koyacak

NEVYORK, 10 (A.A.) — Nevyork Times gazetesine göre; M. Roosevelt, gelecek Şikago konvansiyonunda lüzumlu olan sülüsan ekseriyeti ihraç edemediği takdirde, şimdiden tahmin edildiği veçhile, Young plânını tanzim etmiş olan M. Owen - Young, demokrat fırkası namına Cemahiri Müttahide riyaseti cümhur intihabına namzet gösterilecektir. Milleti, hali hazırda inhitattan kurtaracak yegâne insanın M. Owen Young olduğu söylenmektedir.

Lausanne Konferansı

Haziranın 16 sında toplanacağı anlaşılıyor

. LONDRA, 10 A.A. — Almanya, Japonya ve Fransa hükûmetleri İngilterenin Lozan Konferansı hakkında teklif ettiği programı tasvip ettiklerini bildirmişlerdir.

Belçika ve İtalyanın cevapları henüz gelmemitştir: Bu cevaplarda müsait bir maalde takdirde İngiliz hükûmeti 16 Haziran'da toplanacak Lozan konferansına ait davetnameleri hemen gönderecektir.

LONDRA, 10. A. A.— Londra kabinesini teklif eden notasına Fransız hükûmetince verilen cevabın İngiltere hariciye nezareti tarafından alınmış olduğu mevsuk menabiden bildirilmektedir.

Fransız notası, konferans mesaisini 3 safhaya ayırmak hususundaki İngiliz teklifini kabul etmektedir.

Petrol yerine kömür

LONDRA, 10 A.A. — İngiliz alimleri kömürden Karbüran çıkarılmasını temin edecek bir takım teknik usullerin tatbikine ait mesailerine devam etmektedirler. Bu sayede İngiltere ecnebi petrolları satın almak mecburiyetinden kurtulacak ve bütün faaliyetini kömür madenleri ocaklarına tahsis edecektir.

Chambery'de müthiş bir kasırga

CHAMBERY, 10 A. A. — Chambéry ve civarında büyük hasarata sebep olan müthiş bir kasırga olmuştur.

300 - 400 metre murabbaı bir saha dahilinde bulunan 2 milyon mikâblık bir toprak kütlesi üzerinde bulunan 10 meskenden üçü şimdiden harap olmuştur.

SON DAKİKA

Şehir ve kasabalarımız ihtısas dahilinde imar edilecek

Lâyiha meclise verildi

ANKARA. 10 (Telefonla) — Belediye yapı ve yollar kanun lâyihası B.M.M. ne tevdi edilmiştir. 53 maddeden mürekkep olan bu lâyiha badema şehir ve kasabalarımızın fen ve ihtisas dahilinde imar edilmesini temin edecek ahkâmı ihtiva etmektedir.

Lâyihanın birinci maddesi kanunun neşri tarihinden itibaren tayin edilecek müddet zarfında Belediyeleri bir taksim 2 bin ve bir taksim 500 mikyasında iki hali hazır haritasını yaptırmağa ve tatbiki suretlerini Dahiliye vekâletine göndermeğe mecbur tutmaktadır.

Kanunun neşrinden 3 sene sonra Belediyeler müştereken veya münferiden Dahiliye vekâletince ihtisasları tasdik edilmiş mütahassıslara Belediyenin müstakbel imar plânını yaptırmakla mükellef tutulmaktadır.

Lâyihada bir esasa göre belde içinden geçen şimendifer hattının her iki tarafından 10 metresi yeşillik, dört, beş metresi yol olmak üzere ceman 30 metrelik bir saha bırakılabilmesi mecburiyeti vazolunmuştur.

Ağaçlık olarak tayin ve tesbit edilen yerlere Belediyelerin tayin edeceği günde her sene şehir ve kasabada oturan yerli ve yabanci her şahıs iki ağaç dikmek veya diktirmek mecburivetinde olacaktır.

Kaymakamlar arasında..

ANKARA, 10 (Telefonla) — Bergama kaymakamlığına Urla kaymakamı Aziz, Urla kaymakamlığına İçel kaymakamı Nihat, İncesu kaymakmlığına Pazarcık kaymakamı Sami, Kandre Kaymakamlığına Ereğli Halit, Ereğli kaymakamlığına Kandre kaymakamı Cemil, Uşak kaymakamlığına Zare kaymakamı Asım, Gülnar kaymakamlığına Tavas kaymakamı Mehmet Emin Beyler tayin edilmişlerdir.

Türkiye ve Cemiyeti akvam

CENEVRE, 10 A.A. — Anadolu Ajansının hususî muhabiri bildiriyor: Çin - Japon ihtilâfı dolayısile fevkalâde içtima halinde bulunan Cemiyeti Akvam içtimaı umumisi mayıs nihayetin de veyahut haziran iptidalarında bir içtima aktederek Türkiyenin Cemiyetin faaliyetine bir aza sıfatile iştirak etmek suretile Cemiyet kararlarının beynelmilel sahada daha müessir olması temennisini izhar edeceği Cemiyeti Akvam Başkitabetinde söylenmektedir. Eylûl ayı içtimaı umumisinin 21 eylûle tehir edildiği de Başkitabette söylenmektedir.

Tardieu kabinesi yeni reisicümhura istifasını verdi

PARİS, 10 A.A. — M. Tardieu, riyaset etmekte bulunduğu Fransız kabinesinin müşterek istifasını yeni reisicumhura takdim etmiştir.

Fransa meb'usan meclisi reisinin Kâzım Pş. Hz.ne cevabı

ANKARA, 10 A.A. — Fransa meb'usan meclisi reisi M. Fernand Buison, Büyük Millet Meclisi Reisi Kâzım Paşa Hazretlerinin M. Doumer'in vefatı münasebetiyle çektiği teessür ve taziye telgrafına aşağıdaki cevabı göndermiştir:

"Gerek kendi namınıza ve gerek Türkiye Büyük Millet Meclisi namına izhar buyurduğunuz kıymettar asarı muhalesetten dolayı Fransa meclisi meb'usanı namına en hâr teşekkürlerimi zatı devletinize arzetmekle kesbi şeref eylerim."

Gazi Hz. mülâzım Saim Beye "Çankaya,, tayını hediye ettiler

ANKARA, 10 (A.A.) — Reisicümhur Hazretleri Niste yapılan ve Süvari zabitlerimizin ilk defa olarak iştirak ettikleri beynelmilel at yarışlarında gösterdiği muvaffakıyetten dolayı Mülâzim Saim Beye kendi tavlalarında yetiştirilen Çankaya namındaki bir yaşında tam kan İngiliz taymı kendi eliyle yarış için hazırlamak üzere hediye etmişler ve ayni zamanda tayın iki senelik iaşe bedelini de lûtuf buyurmuşlardır. .

M. Doumer'in katilinin Rusyada ikamet ettiği tekzip ediliyor

MOSKOVA, 9 (A.A.) — Tas Ajansı bildiriyor:

Reisicümhur M. Doumer'in katili Gorgulof'un 1927 senesinde Sovyet Rusyada ikamet etmiş olduğuna dair bazı ecnebi gazetelerinin neşriyatı tamamen musannadır. Bu neşriyat sarahaten Sovyetler aleyhinde bir gaye takip etmektedir. Gorgulof'un mezkûr tarihte Sovyet Rusyada bulunamayacağı Çekoslovakya matbuatının ve Çekoslovak Ajansının tebligatı ile de sabittir. Filhakika o tarihte Gorgulof, Çekoslovakyada ikamet ediyordu.

Haftalık Edebî Musahabe

Fikirler ve insanlar

Muharrir kimin için yazar?

Muhit mecmuasında neşrettiği bir mülâkat serisinde Hikmet Feridun bey, ziyaret ettiği meşhur muharrirlere şu suali de soruyor: "Kari için mi, kendiniz için mi yazarsınız?"

Mülâkatlara, anketlere verilen cevaplar, ekseriya uzun bir düşünmenin neticesi değil, insanın aklına ilk geliveren ve ancak o gün kü "humeur" ünü gösteren şeyler olduğundan, öyle pek ehemmiyetle karşılanamaz. En doğrusu bu gibi suallerin cevabını bir muharririn kendisine sormayıp eserlerinden çıkartmaktır. Maurice Barrès, kendisile *"bir saat"* geçirmeğe giden Frédéric Lefèvre'e *Huit jours chez Monsieur Renan*'ını telmih ederek: "Vaktile ben de mülâkatlara meraklı idim amma gidip kimseyi rahatsız etmez, kendi kendime yazardım" demiş.

Bu: "Kari için mi, kndiniz için mi yazarsınız?" sualini bir çok muharrirlerimiz bir ürperme ile karşılıyacaklar ve hemen: "Kendim için, sırf kendim için!" diyeceklerdir.

Külli bir kaide olarak, her sanatkâr "public" için çalışır.(Böyle arasıra fransızca kelime kullanmağı vallahi Peyami Safa Beyi sinirlendirmek için yapmıyorum; birçoklarının, hele şu "public" in türkçesi yok). Her muharrir kari için yazar; aksini iddia eden ve bu hususta çocukça bir gurur gösterenler dahi.

Kendi kendimiz için yaptığımız hiç bir iş yoktur; en gizli ibadeti bile hiç olmazsa bir ilâh için yaparız. Hiç kimseye göstermediğimiz, bir ilâha da ithaf etmediğimiz hareketlerimiz yok değildir; fakat bunlarda da kendi kendimizi iki addedip birinin öbürü üzerine mürakabe hakkını teslim ederiz.

San'atkâr, kendisine en fazla hürmet gösterilmek şartile, nihayet Allah'a kıyas edilebilir. Allah kâinatı, kudretini tanıtmak için halketti. San'atkârın da böyle bir gaye ile çalıştığını itiraf etmek niye kendisini küçültmek olsun?

Senenin icabı, bugünlerde Goethe'nin eserlerini sık sık karıştırıyorum. Modern zamanların birçok san'atkârları gibi büyük Alman şairi de, Eckermann ile sohbetlerinde: "Yazılarım asla herkes tarafından tanılıp beğenilmiyecektir. Büyük kitlenin beni okuyacağını sanmak, yanılmak demektir. Eserlerim ona değil, böyle fikirlerle uğraşmağı seven ve benimle bir temayülde olan birkac mümtaz insana hitap eder" diyor.

Bunu söylediği gün kim bilir nasıl bir gururlu yeise düşmüştü! Yeis insana bazan hakikati keşfettirir ve Goethe, *İkinci Faust*'tan ziyade Gounod'un operası ile meşhur oldu. Fakat asıl iddiası, kendini herkese tanıtmak, hattâ en saf san'at eserlerine de ders mahiyetinde birtakım cümleler karıştırmasından belli olduğu gibi, öğretmek, terbiye etmektir. Yine Eckermann'a bir başka gün, gençliğinde birçok tenkitlere uğradığından şikâyet ettikten sonra diyor ki: "Fakat bu tenkitlerin bana bir zararı olmuyordu; çünkü, mümtaz olsalar dahi, birkaç adamın şahsî hükümlerine kalabalığın tasvibi karşı koyuyordu; kendisine bir milyon kari beklemiyen ömründe bir satır bile yazmamalıdır."

Bir milyon kari aramanın Goethe'nin asıl tabiati olduğunu bir an için unutup yalnız küçük bir zümre için yazdığı iddiasını kabul edelim. Goethe Wilde'ı, Mallarmé'yi, XIX uncu asır estetlerini tanımamıştı; bu sözlerile yalnız, Racine'in Britannicus'ünden bahsederken: "C'est la pièce des connaisseurs" diyen Voltaire den ilham almakla kalmıyor, günden güne küçülen bir zümreye hitap eden san'atkârlar devrini de müjdelemiş oluyor.

Bir takım siyasî hâdiselerin, bilhassa demokrasinin tesiri ile san'at hayattan ayrıldı. Muharrir, ressam, musikişinas, hattâ eserini herkese göstermekten içtinabın imkânsız olduğunu unutan mimar, halktan yüz çevirmeğe başladılar. İtiraf edelim ki bunlar, hiç şüphesiz en fenalar olmamakla beraber, en büyükler değildi; çünkü "san'atin mütemadiyen daha güzel olmak gayesile beşeriliği kaybettiğinden" şikâyetçi Baudelaire, resul Tolstoy, Dostoyevski onlara karışmadılar. Eserinin her ne pahasına olursa olsun okunmasını istiyen Proust onlardan değildir. André Gide de: "eserinin nereden ziya alacağını bilmiyen ressamın şaşırmış bir hâle düstüğünü" anlatan bir yazısında hayat ile san'atin ayrılması, her ikisinin de zararına olduğunu itiraf ediyor.

Büyük san'atkârı vakıâ yalnız mümtaz bir zümre anlar, takdir eder; fakat kendisi herkes tarafından anlaşılmağa çalışır. Bunu söylerken kendime ne kadar cebrettiğimi, yazılarımı biraz olsun bilenler, pek âlâ anlarlar: bende, az okunan muharrirleri aramak hevesi vardır; ancak edebiyatla uğraşanların anlıyabileceği kitapları severim. Fakat bunların değerini izaen etmemek, bir Mallarmé yi, bir Joyce'ı Homiros'la kıyasa kalkışmamak lâzımdır. Küçük bir çay bize bazan, deniz kenarından bile tatlı gelir, çünkü eğildiğimiz zaman içinde yüzümüzü daha iyi görürüz. Fakat büyük, haşmetli bir nehirde kendimizi iyi göremiyorsak bu, sularında bizim de gölgemiz bulunmadığı için değil, bizimle beraber daha birçok kimseleri ihtiva ettiği içindir. "Esatérique" yazıları sevmek, bu iddia istediği kadar paradoxal gözüksün, fikrin tembelliğinden gelir; kendisinden çıkamamak tembelliği. Yalnız küçük bir zümreye hitap etmek, romantismin her nevi gibi, gururdan, egoismden gelir, hakikat olamaz.

Muharrir, muhakkak bir şey öğretmeğe kalkmaz, fakat etrafından aldığı tesirlerden, gördüklerinden, hiç olmazsa kendinden haber verir. Bu haberin mümkün olduğu kadar çok insan tarafından duyulmasını istemek hakkıdır, vazifesidir. Kendisi için, sırf küçük bir zümre için yazdığını söylemesi çirkin bir gururdan, iyi bakıldığı zaman da acizmizi anlamanın ve bunu tefahur perdesi altında gizlemek arzusunun verdiği gururdan başka bir şey değildir.

Şimdiye kadar söylediklerimden dönmüyorum: büyük yeni san'atkârı pek az kimse anlar; asil san'atkâr modaya uymaz. O kendi hakikati için çalışır, fakat bu hakikatin herkes tarafından bilinmesini ister.

Nurullah ATA

Limon kralı dün beraet etti!

Ekonomi

Afyon ihracatımız gittikçe artıyor

Son günlerde muhtelif memleketlere 700 sandık afyon ihraç ettik

Afyon fiatleri yükselmekte devam etmektedir.

Son günlerde afyon ihracatımız oldukça artmıştır. İzmir ve İstanbuldan 1310 kuruştan Japonyaya 300 sandık, Avrupada muhtelif memleketlere 400 sandık ki ceman 700 sandık afyon ihraç edilmiştir. Bir hafta zarfında yapılan bu ihracat piyasayı derhal harakete getirmiştir. Japonyaya afyon ihracatımızın daha fazla artacağı ümidi küvvetlidir. Afyonlarımıza talepler her gün biraz daha artmaktadır.

Ofisin muhtelif mıntakalardan aldığı malûmata göre, bu seneki afyon vaziyeti şudur:

Bilecikte, mahsul temamen mahvolmuştur. Kütahya, Tavşanlı ve havalisinde kışlık zeriyat yoktur. Yazlık rekoltenin 1800 - 2000 kilo arasında olacağı tahmin edilmektedir. Bursada ekilen arazi 11.903 dönümdür. Edirnede 364 dönüme zeriyat yapılmıştır. Balikesirde kışlık zeriyat yüzde seksen bozulmuştur, yazlık zeriyat iyidir. Malatyada kışlık zeriyat kâmilen yanmıştır. Yazlık istihsalin 6000 kilo kadar olacağı tahmin edilmektedir. Eskişehirin yazlık zeriyatı 100 sandık tahmin edilmektedir. Kışlık zeriyat temamen mahvolmuştur. Bolvadin mıntakası afyonları temamen mahvolmuştur.

İzmir ticaret odasının bir kararı

İZMİR, 10. A. A.— Şehrimiz ticaret odası Eğe iktisadî mıntakasından piyasaya sevkedilecek buğdayların revacını temin etmek üzre taş ve toprakların tamamen temizlendikten sonra gönderilmesine karar vermiş ve bu karardan mıntakayı haberdar etmiştir.

Tütün ve yumurta ihracatımız

Geçen hafta zarfında Samsundan Hamburga ve Dreste 121,858 kilo tütün ihraç edilmiştir. Samsun mıntakasındaki tütün stoku 5,735,000 kilodur.

İspanya ve İtalyaya 3886 sandık yumurta ihraç edilmiştir.

Yumurta tacirlerinin şikâyetleri

Yumurta tacirleri İhracat Ofisine mühim bir müracaatta bulunmuşlardır.

Yumurta tacirleri bu müracaatlarında bazı memleketlerin yumurta ithalâtını kontenjana tabi tutmalarından dolayı ihracatın azaldığına nazarı dikkati celbederek, yeni mahreçler bulunması için Ofisin tavassutunu istemişlerdir.

Yumurta tacirleri ayni zaman da yumurta nakleden Avrupa vapur firmalarının aralarında birleşerek navlunlarını pek ziyade yükselttiklerinden şikâyet etmişler ve Ofisin bu hale nihayet vermek için müdahalesini istemişlerdir. Ofis derhal icap eden teşebbüsata girişmiştir.

Nisanda ihraç vaziyetimiz

İhracat ofisi bazı mühim ihraç maddelerimizin Nisan ayı zarfındaki ihracatına ait miktar ve kıymeti gösterir bir istatistik tutmuştur. Ofise nazaran Nisanda başlıca ihracat eşyamızın ihraç vaziyeti şudur:

	Aylık	
Madde	Miktar Kilo	Kıymet T.L.
Afyon	38.349	315.635
Arpa	6.425.556	288.760
Av derileri	37.372	166.907
Fındık (kabuk.)	27.667	6.475
„ (İç)	721.720	371.762
Halı	19.418	57.545
Hamderi	43.162	10.790
İncir	52.774	9.402
Kereste	599.120	27.590
Koyun ve keçi (baş)	3.473	20.160
Madenkömürü	15.189	156.911
Palâmut	2.155.106	118.260
„ hulâsası	352.179	64.722
Pamuk	1.760.356	549.398
„ tohumu	373.735	12.174
Tiftik	39.222	14.448
Tütün	1.076.237	1.040.916
Üzüm	1.288.002	473.479
Yumurta	3.018.802	942.871
Yün	50.293	16.770
Zeytinyağı	189.992	67.956

Geçen seneki fındık stoku

Muhtelif mıntakalarda geçen seneki fındık stoku çok azalmıştır.

Ofise gelen malûmata nazaran 30 Nisanda muhtelif mıntakalardaki kabuklu ve kabuksuz fındık stoku şudur:

	Kabuklu Kg.	İç Kg.
Trabzon	65.000	—
Giresun	489.840	41.920
Ordu	157.825	14.400
Ünye	40.000	14.000
Fatsa	—	—
Rize	3.000	—
Vakfıkebir	75.000	—
	830.665	70.320

Şeker için Emir bekleniyor

Küp ve kesme şekerden sonra, toz şeker de azaldı

Hükûmetin, mevcut şeker buhranını nazarı dikkate alarak, Mayıs ve Haziran aylarına mahsus olmak üzere her ay için 1,700.000 kilo olarak verdiği yeni şeker tahsisatı için İstanbul gümrüklerine henüz emir gelmemiştir. Piyasada bu emrin gelmesi sabırsızlıkla beklenmektedir.

İstanbul piyasasında küp, kesme şeker hemen hemen yok gibidir. Toz şeker de pek fazla değildir. Bu itibarla bu yeni partinin çıkabilmesine intizar edilmektedir.

Tevfik Salim Paşa Ankaraya gidiyor

Etıbba odası reisi Tevfik Salim Pş., doktorların kazanç ve buhran vergileri ve diğer bazı meseleler hakkında Sıhhiye vekâleti ile temasta bulunmak üzere, bugün Ankaraya gidecektir. Tevfik Salim Pş. ticaret odasının 20 den fazla yatağı olan sıhhat yurtlarından istediği kaydiye meselesi ile de meşgul olacaktır. Haber verildiğine göre, tababet kanunu mucibince, zaten 20 yataktan aşağı hastanelerin küşadına müsaade edilmemektedir.

İki mübaşirlik için 140 talip

İstanbul adliyesinde 2 mübaşirlik münhaldir. Dün gerek bu münhal mübaşirliklere tayin için, gerek inhilâl edecek mübaşirliklere sırası gelince inhava lüzum kalmadan tayin için bir müsabaka imtihanı yapılmıştır.

İmtihana 140 mübaşir iştirak et-

Beyoğlu Kanalizasyonu

Projeyi hazırlayan mühendis Istanbul kanalizasyonunu beğendi

Istanbul Belediyesi tarafından, Beyoğlu kanalizasyonu plânını tanzim için, bir ay evvel Almanyadan celbolunan mühendis M. Ober Bavad Vild tetkikatını ikmal etmek üzredir.

Dün bir muharririmiz M. Ober Bavad Vild ile görüşmüştür.

Diyor ki:

— İstanbul Belediyesinin emrile takriben bir ay evvel İstanbula geldim. Evvelâ şimdiye kadar inşa edilmiş olan kanalizasyonu tetkik ettim.

Asıl işim, Beyoğlu cihetinde inşa edilecek olan kanalizasyon hakkında etüt yapmak ve anaprojeleri vücuda getirmektir.

Takriben bir seneye kadar Beyoğlu cihetinin en mühim kanal kısımlarının inşasına baslanacaktır.

Bilhassa şehir plânı mevcut olan kısımlarda, meselâ Cihangir semtinde inşaata başlanacaktır.

Ayni zamanda mezkûr kısımlarda sıhhi noktai nazardan açık lâğımların kapatılması da mevzuu bahistir.

İstanbul valisi ve fen işleri müdürü beyler tarafından gördüğüm hüsnü kabule bilhassa teşekkür ederim.

İstanbul cihetinin kanalizasyonunu iyi buldum. Orası için sarfolunan para mahalline masruf bir paradır.

Şurasını kaydetmeliyim ki, bilhassa Türk mühendisleri kendilerine yabancı olan bu gibi inşaata gayet çabuk alışmışlar ve çok güzel muvaffakiyetli neticeler elde etmişlerdir. Kendileri tebrike şayandırlar.

Bu işlerde çalışanlar kâmilen Türklerden mürekkeptir.

Her yedi senede bir İstanbula gelirim ve her gelişimde büyük bir terakki tesbit ediyorum. Bilhassa Türk mühendislerinin zekâ ve malûmatlarının günden güne arttığını gördükçe çok memnun oluyorum.

Türkiye Cümhuriyetinde böyle muktedir gençlerin çoğalmasını kalben temenni ederim. Etütlerimi bitirir bitirmes yani on, on beş güne kadar Berlin'e avdet edeceğim. Şunu tesbit ettim ki, belediye tarafından halkın sıhhati için lâzım gelen her şey yapılmakta ve hiç bir masraftan kaçınılmamaktadır.

Kraliçeler Dün gittiler

Istanbuldan memnun ve mütehassis ayrıldıklarını söylediler

Bir kaç günden beri şehrimizde misafir bulunmakta olan Romanya ve Yugoslavya kraliçeleri hazeratı dünkü ekspresle saat 17,30 da Belgrada müteveccihen hareket etmişlerdir.

Kraliçeler dün bir tarafa çıkmamışlar ve öğle yemeğini Robert Collège müdür muavini Mr. Hertington'un evinde yemişlerdir. Kraliçeler istasyonda İstanbul vali ve belediye reisi Muhittin B., İngiliz sefiri, Romanya sefiri, Yugoslavya maslahatgüzarı, konsoloslar, koloni vesair bir çok zevat tarafından teşyi edilmişlerdir. Kraliçeler hazeratına Vali B., sefaretler, Robert Collège, koloni tarafından müteaddit buketler takdim edilmiştir.

Vali ve Belediye reisi Muhittin B. kraliçelere hayırlı yolculuk temenni etmiş ve kraliçeler bilmukabele kendilerine gösterilen misafirperverlikten dolayı teşekkür etmişler, İstanbuldan sonsuz bir saadetle ayrıldıklarını söylemişlerdir. Tren hareket ettikten sonra, kraliçeler pençereden kendilerini teşyi edenleri birer birer selâmlamışlardır.

Misafirlere şehrimizde mihman darlık eden Nermin ve Melek Şevket Hanımlara kraliçeler birer kıta fotograflerini hediye etmişlerdir.

Eytam ve eramilin üç aylıkları

Eytam, eramil ve mütekaidinin haziran, temmuz, ağustos üç aylıklarının itası lâzım gelen maaş bordrolarının malmüdürlüklerince tanzimine devam edilmetkedir. Üç aylık maaşların bir haziranda tevziine başlanacaktır. Bunların maaşlarının nakil ve tahvili arzuya tâbi olduğundan ve mayıs ayı içinde tahvil etmeleri lâzım geldiğinden bir kısım maaş sahipleri malmüdürlüklerine istida ile müracaat ederek maaşlarını ikametgâhlarına yakın olan malmüdürlüklerine tahvil ettirmekte-

Mahkemelerde

Eski mahkûmiyeti neden infaz edilmemiş?

Mahkeme Çolak Hayrinin bu mahkûmiyeti meselesini tetkik edecek

Alemdar caddesindeki evinde bir eğlence esnasında Şükrü çavuşu öldürmekle maznun arabacılar kâhyası çolak Hayri ile manav Sabrinin muhakemelerine dün ağırceza mahkemesinde devam edilmiştir.

Dünkü muhakemede Hayrinin evvelce bir katil meselesinden 15 sene hapse mahkûm olduğu ,fakat bu cezasının her nedense infaz edilmediği anlaşılmış, iddia makamı bu cihetin tetkikini talep etmiştir. Muhakeme bu mahkûmiyetin niçin infaz edilmediğini tetkik için gelecek sahıya talik edilmiştir.

Bakırköydeki ihtilâs davası

Malûllerin on senelik maaşlarının tediyesi esnasında 110 bin lirayı ihtilâs etmekten maznun Bakırköy malmüdürü Nail, Sarraf Mehmet Salih Beylerle diğer 11 arkadaşının muhakemelerine dün ağırceza mahkemesinde devam edilmiştir.

Dünkü muhakemede 25 şahit dinlenmiştir. Bu şahitlerden bir kısmı sarraf Mehmet Salih bey vasitasıyla 10 senelik maaşlarını aldıklarını ve Mehmet Salih Beyi Noter huzurunda ibra ettiklerini söylemişlerdir.

Şahitlerden bir kısmı mahalle muhtar ve azalarıdır. Bunlar yoklama ilmühaberlerinin tarzı imlâlarına ve temhirlerine dair şahadette bulunmuşlardır. İkinci muhtar birinci muhtarın mührünü görünce ilmühaberi okumağa lüzüm görmeden mühürlediğini, azalar mühürlerinin daima ikinci muhtar nezdinde bulunduğunu ve ikinci muhtarın ilmühaberleri mühürlediğini söylemişlerdir. Şahitlerden bir kısmının tebliğata rağmen gelmedikleri, bir kısmına da tebliğat yapılamadığı anlaşılmış, gelmeyen şahitlerin zorla celbi 20 kadar şahide de yeniden tebliğat yapılması için muhakeme başka güne bırakılmıştır.

Neşriyat davaları

Haber gazetesinin 6 mayıs tarihli nüshasında "Memurine maaşlarının bir kısmı erzak olarak aynen verilecek" şeklinde bir yazı intişar etmiştir.

Müddei umumilik bu haberi mübeyyiç bulmuş ve Haber gazetesi aleyhine müheyyiç neşriyat davası ikame etmiştir.

* Köroğlu gazetesinin 7 mayıs tarihli nüshasında ki "Hayırlısı olsun" serlavhalı yazı müddeiumumiylikçe matbuat kânununa muhalif neşriyattan görülmüş ve gazete aleyhine bir dava ikame edilmiştir.

Bir katil kararı

Zevcesi Seher Hanımı Rıza isminde birisile ve yatakta gayri meşru münasebatta bulunurlarken yakalıyarak Rızayı dört ve Seheri iki bıçak darbasile öldüren İbrahimin muhakemesi hitam bulmuştur.

3-4 ay evvel Feriköyünde yapılan bu cinayet hakkında katilin vekili Irfan Emin B. müdafaasını yapmış ve mahkeme derhal kararını tefhim etmiştir.

Ağırceza mahkemesinin verdiği karara göre, "Katil İbrahim 2 sene hapse mahkûm olmuştur.

Limon kralının dün beraetine karar verildi

145 sandık limonun kaçak olduğunu isbat edecek delil bulunamadı

Limon kralı Diyamandi Yanakaki Ef. nin muhakemesine dün de gümrükteki ihtisas mahkemesinde devam edildi. Salon hıncahınç dolu idi. İçeriye girmeğe muvaffak olamayan birçok kimseler kapının önünde biribiri üstüne yığılmış vaziyette muhakeme safahatını takip ediyorlardı. Dünkü celsede Müddei umumiliğin talebi üzerine izahat vermek üzere mahkemeye celplerine karar verilen İstanbul gümrükleri başmüdürü Seyfettin, Galata ithalât müdürü Memduh, İstanbul ithalât müdürü Arif, başmanifesto memuru Nüzhet, Merkez manifesto memuru Hüsamettin Salih, Galata ithalât gümrüğü başmanifesto memuru Hüsamettin ve manifesto memurlarından Muhlis Beylerin ayrı ayrı malûmatlarına müracaat edildi. Bu zevat Hakim tarafından sorulan suallere cevap vererek, sopalan eşyasına ait ordinoların muayene memurları tarafından malın vezin ve tadadile mal sahibine tesliminden sonra manifesto dairesine verildiğini ve kaydının kapatıldığını, binaenaleyh, manifestonun açık olması malın mutlaka kaçak olduğuna delâlet etmiyeceğini söylediler.

Mahkeme, icabını düşünerek 145 sandık limonun kaçak olduğunu ispat edecek bir delil bulunamadığı gibi, malın manifesto harici ithal edildiği de sabit olamadığından maznun Diyamandi Yanakaki Ef. nin beraetine karar verdi.

Masonlar Davası

Biz biriz.. İki olamayız diyorlar

Meşriki âzam içtima ederek son günlerde ortaya atılan bazı dedikoduları müzakere etmiştir. Aldığımız malûmata nazaran, masonluktan çıkarılan beş zatın artık cemiyetle alâkası kalmamıştır. Yeniden ayrıca bir cemiyet tesis edilmesi de imkânsız görülmektedir. Üstadı âzam darülfünun fen fakültesi reisi Mustafa Hakkı B. kendisile görüşen bir muharririmize demiştir ki:

M. Hakkı Bey

— Yeniden bir mason cemiyeti teşekkülüne imkân yoktur. Eskisi gibi Türkiyede bir tek teşekkül vardır. Dünkü Son Posta gazetesi bu meseleye dair uzun bir yazı yazmış ve benim de resmimi basmış. Bu yazıların hiç biri doğru olmadığı gibi, yazılanların benimle de bir alâkası yoktur. Biz sessiz sedasız mesaimize devam

Kenan Beyi takdir

Polis müdiriyeti Beşinci şube müdürü Kenan B. mesbuk olan hizmetlerinden dolayı Dahiliye Vekâleti tarafından takdirname ile taltif edilmiş ve keyfiyet polis müdiriyetine bildirilmiştir.

Kenan Bey

Kenan Bey kıymetli zabıta amirlerimizdendir.

Piyango Bugün

Tayyare Piyangosunun 4 üncü keşidesine bu sabah Darülfünun Konferans salonunda mutat merasimle başlanacaktır.

Kadastrosu ikmal edilen yerler

Büyük adadaki Nizam mahallesinin kadastrosu ikmal edilerek Tapuya devredilmiştir. Meşrutiyet mahllesinin kadastrosu da yapılmış ve kontrol ikmal edilmiştir. Bu mahallenin de evrakı tapuya devredilmiş-

Belediyede

Yakacık memba Suları

Belediye bütün bu suları tahlil ettirdi

Belediye yakacıkta mevcut menba sularını tahlil etmiştir. Tahlil neticesinde bu suların karakulak suyu derecesinde iyi olduğu anlaşılmıştır.

Bunlardan Ayazma suyunun mikyasma derecesi 3, Koru suyunun 4,5, Çarşı çeşmesinin 1, Hacı Kâhya suyunun 2, Aydos suyunun 1, Vezir suyunun 2, Hamam maslak suyunun 4,5, Cihan suyunun 3,5 olduğu tespit edilmiştir.

Erenköy sanatoryomu

Hilâliahmer cemiyeti ve Verem mücadele cemiyeti reisi Ali Paşa, Verem mücadelesi cemiyeti kâtibi umumisi Tevfik İsmail, Guraba hastahanesi baş dotkoru Ömer Lûtfi, Etfal hastahanesi baş dotkoru Rifat Beylerden müteşekkil bir heyet dün Erenköyündeki Verem sanatoryomunu tetkik ve teftiş etmişlerdir. Mayısın on üçünde küşat edileceğini yazdığımız sanatoryomun 20 mayıs cuma günü açılması takarrür etmiştir.

Mısır'la Ticaretimiz

Kahirede çıkan Elehram gazetesi ne diyor?

Kahirede çıkan "Elehram" gazetesinin İskenderiye muhabiri, 11-4-932 tarihli nüshasında İş Bankasının İskenderiyede açtığı şubeden bahsederken diyor ki:

"Türkiye İş Bankası umum müdürü Celâl Bey, mezkûr bankanın buradaki şubesini açmak üzere teşrif ettiler. Türk iktısat çıları Mısırla büyük münasebatı ticariyeye yol açılabileceğine uzun zamandan beri kani bulunuyorlardı. Bu sebepten yeni banka her iki memleketin müşterek iktısadî münasebetlerini tanzim etmek maksadile açılmaktadır. Celâl Beyin söylediğine göre, banka, büyük Türk müceddidi ve Reisicümhur Gazi Hazretlerinin irşadile 1924 te Ankarada tesis edilmiştir. Bankanın sermayesi, her biri beşer yüz liralık beş yüz bin hisse senedine münkasim olmak üzere beş milyon Türk lirasıdır. Hariçte de biri İskenderiye, diğeri Hamburg'ta, üçüncüsü de Tebrizde olmak üzere üç şube açmağa karar verilmiştir.

İş Bankası kömür, şeker, kereste, ve mensucat işlerile de meşgul olmaktadır. Ayrıca Anadolu sigorta şirketi de bankanındır. Bundan maada bir de İş Limited tesis edilmiştir. Bankanın merkez ve şubelerine vuku bulan mevduat kırk milyon lirayı bulmuştur. Bankanın bütün memurları Türk ve müslümanlardan mürekkeptir.

Bankanın İskenderiye şubesi müdürü Sait Esat Bey daha evvelce gelmişti ve şubenin küşadı için umum müdür Mahmut Celâl Beye intizarda bulunuyordu.

Celâl Bey, Banka meclisi idare azasından Recep Zühtü, ve Osman Hamdi Beylerle birlikte İzmir vapuru ile İskenderiyeye geldiler. Ve buradaki Türk kolonisinden bir çok zevat, Türkiye konsolosu ve muhadenet gazetesi sahibi Dr. Ali Rasih B.ler tarafından karşılandılar. 1931 senesi bidayetinde Mısırla Türkiye arasındaki münasebatı ticariyeyi mahallinde tetkik etmek üzere Sait Esat B. Mısıra gelmiş ve tetkikatı hakkındaki raporu Celâl Beye vermişti. Sait Esat Bey raporunda bankanın hariçte açmağa karar verdiği şubelerin birincisinin Mısırda ve ticarî merkez olmak itibarile İskenderiyede açılmasını terviç etmişti. Türkiyenin Mısıra kömür, kereste ve hattâ mensucat ihraç edebileceği de tasrih edilmişti.

Nihayet Bankanın hariçteki ilk şubesi filhakika İskenderiye de açılmış ve Sait Esat Bey bu şubeye tayin edilmiştir.

Maarifte

Darülfünun Bütçesi

Tasarruf edilen 50 bin lira iade ediliyor

760 bin lira olarak tesbit edilen Darülfünun bütçesinden Maliye vekâleti 50 bin lira tasarruf yapmağa karar vermişti. Öğrendiğimize göre, bütçe encümeni ve hükûmet bu 50 bin liranın iadesini kabul etmiştir. Bu suretle lâboratuvar ve darülmesailerin faaliyetine büyük bir inkişaf verilmiş olacaktır.

Darülfünunun diğer varidatı ile beraber bütçesi bir milyon liraya yaklaşmaktadır.

Pr. Malch raporunu bitirmek üzre..

Pr. M. Malche tanzim etmekte olduğu ıslahat raporunu ikmal etmek üzeredir. Profesör ağlebi ihtimal mayısın yirmisinde Ankaraya giderek raporunu vekâlete takdim edecektir.

Muammer Raşit Bey Ankaraya gidecek

Darülfünun emini Muammer Raşit B. cumartesi günü Ankaraya gidecektir. Muammer B. Ankarada Darülfünuna ait bazı meseleler hakkında Vekâletle temas edecektir.

Rasim Âli B. meselesi

Darülfünun divanı dün emin Muammer Raşit Beyin riyasetinde içtima ederek Rasim Âli B. meselesinin tetkikine devam etmiştir. Öğrendiğimize göre Tıp fakültesi eski kararında ısrar ettiğinden mesele uzamaktadır.

Ortamektep muallimliği imtihanları

Maarif Vekâleti bu sene de orta mektep muallimliği imtihanı açacaktır. İmtihanlar Darülfünun da temmuz ayı başında ve türkçe, tarih coğrafya, tabii ilimler, riyaziye ve lisan muallimlikleri için yapılacaktır.

İmtihana lise mezunları veya iki sene muallimlik etmiş olan ilk mektep muallimleri girebilecekler dir. İmtihanda muvaffak olanlar muhakkak bir orta mektebe muallim tayin edilmiyecekler, münhal oldukça peyderpey tayin olunacaklardır.

Poliste

Bir ceset Bulundu

Hüviyeti anlaşıldı, neden boğulduğu araştırılıyor

Dün Cincimeydanı abırları arkasında, denizde boğulmuş bir ceset bulunmuştur. Cesedin Sultanahemtte aşçı Kadri ustanın oğlu 28 yaşında Halil olduğu anlaşılmıştır.

Su destisi yüzünden

Kâğıthane üstünde kâin Hüdaverdi efendinin tuğla harmanında amele başı Şemseddin ile ayni mahalde kâin Hayrebet Efendinin tuğla harmanında Hasan oğlu Bergüzar arasında su testisi yüzünden kavga çıkmıştır.

Şemseddin, Bergüzarı bıçakla yaralamıştır.

Otomobil çarptı

Dün saat 19 da Pangaltıda Cabi caddesinde Meserret apartımanı kapıcısı Mehmet Efendinin 8 yaşındaki oğlu Raife 844 numaralı hususî otomobili çarparak başından mecruhiyetine sebebiyet vermiştir.

Kanlı kavga

Hürriyeti Ebediye tepesinde Bulgar hastahanesi arkasına bir kaç çadır kuran kıptilerden Elmas, Ethem, Arif, Şakir, Aliye arasında çalgı meselesinden kavga çıkmış ve bu kavga neticesinde Ethem hâmil olduğu sustalı çakı ile Elması göğsünden yaralamış ve yaralı Etfal hastahanesine kaldırılmıştır. Ethem jandarmalar tarafından yakalanmıştır.

BORSA

10 Mayıs 1932

Akşam Fiatları

İstikrazlar		Tahvilât	
İst. dahili	95,50		
Şark d. yolları	3,25	Elektrik	5,—
D. Muvahhide	44,25	Tramvay	4,95
Gümrükler	6,50	Tünel	5,—
Saydı mahi	5,25	Rıhtım	16,—
Bağdat	5,—	Anadolu I	23,30
T. askeriye	5,80	„ III	27,25
İzmir Belediye İstikrazı	94	„Mümessil	21,10

Esham			
İş Bankası	9,20	Terkos	25,75
Anadolu	15,10	Çimento Ar.	8,10
Reji	4,15	Ünyon dey.	20,—
Şir. hayriye	13,—	Şark dey.	2,30
Tramvay	47,—	Balya	1,80
Umumi sigorta	10,30	Şark m. ecza	2,85
Bomonti	22,25	Telefon	18,—

Çek fiatları			
Paris	12,06	Prağ	16,055
Londra	774,25	Viyana	4,02
Nüyork	47,59	Madrit	6,05
Milano	9,26	Berlin	1,99,5
Brüksel	3,38,21	Varşova	4,23
Atina	70,05,1/2	Peşte	4,02
Cenevre	2,42,75	Bükreş	79,78
Sofya	66,81,25	Belgrat	27,26
Amisterdam	1,17,25	Moskova	1087,50

Nukut (satış)	Kuruş		Kuruş
20 f. Fransız	170,1/2	1 şilin, Av.	25,—
1 isterlin	774,25	1 pezeta	16,—
1 dolar	211,50	1 mark	50,—
20 liret	219,—	1 zolti	24,—
20 f. Belçika	112,—	1 pengo	30,—
20 drahmi	42,—	20 ley	24,—
20 f. İsviçre	822,—	20 dinar	74,—
20 leva	25,—	1 Çernoveç	—
20 florin	85,—	1 Altın	9,45—
20 kur Çek.)	125,—	1 Mecidiye	43,—
		1 Banknot	2,51—

Milliyet

Asrın umdesi "MİLLİYET" tir.

11 MAYIS 1932

İdarehane: Ankara caddesi, 100 No.

Telgraf adresi: İst. Milliyet

Telefon Numaraları:

Başmuharrir ve Müdür 24318

Yazı işleri Müdürlüğü 24319

İdare ve Matbaa 24310

ABONE ÜCRETLERİ:

	Türkiye için L. K.	Hariç için L. K.
3 aylığı	4 —	8 —
6 „	7 50	14 —
12 „	14 —	28 —

Gelen evrak geri verilmez — Müddeti geçen nüshalar 10 kuruştur. Gazete ve matbaaya ait işler için müdiriyete müracaat edilir. Gazetemiz ilânların mes'uliyetini kabul etmez.

BUGÜNKÜ HAVA

Yeşilköy askerî rasat merkezinden verilen malûmata göre bugün hava kısmen bulutlu olacak, rüzgâr mütehavvil olarak esecektir.

10-5-932 tarihinde hava tazyiki 759 milimetre en fazla sıcaklık 21 en az 8 santigrat kaydedilmiştir.

FELEK

Anlayamadığım Nokta

Allah iki tarafa da kuvvet versin! Şehir Meclisinde şu günlerde hatipler ile belediye reisi arasında çıkı fıkı münakaşalar oluyor. Bu münakaşalar ekserî hayat pahalılığı karşısında belediyenin vazifesini yapıp yapmadığına dairdir. İki taraf da söylüyor.. İkisini de dinliyoruz... Sözlerinin haklısını haksızından ayırt ediyoruz. Lâkin anlayamadığım bir nokta var: Bu münakaşalardan ne çıkıyor?.. Bunun sonu ne oluyor? Şunu bana bir anlatan olsa!..

Olimpiyat meselesi

Biraz kapalıca ve silik geçti de galiba kimsenin nazarı dikkatini celbedemedi.

İki gün evvelki gazetelerde Anadolu Ajansı vasıtasile Olimpiyat komitesinin bir beyannamesi tebliğ edilmişti.

Bu beyannamede Olimpiyat komitesi: "Buhran münasebetile hükûmetten para isteyemeyeceğiz. Binaenaleyh Olimpiyat masarifini temin edecek parayı tedarik etmek teşebbüsünden sarfınazar ettik" diyor. Bu uzun lâfların kısacası biz Olimpiyada gitmiyoruz demektir. Bu havadisi nasılsa almamış olan benim meşhur muarızlarım bunu görünce:

— Ohh!. Derler; şu herif Olimpiyada gidemiyor ya!.. Öğrendiği İngilizce de boşa gitti..

Bir taraftan böyle söylerler, diğer taraftan da:

"İşte yazdığımız mantıkî sözler nihayet galebe ederek bu maceradan vazgeçildi"

Diye öğünürler.. Bu kahramanlar bunu yapmadan ben lâfı açayım:

Ortada parasızlık, sıkıntı cayır cayır hükümferma iken kimse gidip te hükûmetten:

— Efendim! Malûmya! Hani şu (Los Anceles) olimpiyadı için bize kırk bin lira lâzım..

Diyemez.. Hükûmet te bunu bu şerait altında veremez.. 932 olimpiyadına da böylece gidilemez. Amma bu gidilemeyiş, ne o muharrirlerin yazıp çizmelerinden, ne sporun zaafından, ne de olimpiyatlardan vazgeçildiğindendir. Bu sırf malî sebepler dendir.

Şimdi, Olimpiyatlara gitmediğimiz şu anda muarızların başka bir iddialarını ele alacağım..

Derlerdi ki:

— Efendim! Olimpiyada gidilecek yere o para ile bir stad yapılsın! İşte bu sözün boşluğu bugün meydana çıkıyor... Olimpiyada gitmiyoruz ve saha yapamıyoruz.

Çünkü, olimpiyat için para verirken hükûmet:

— Al bu parayı olimpiyatlara git!. Diye verir.

Para vermediği zaman spor teşkilâtı:

— Efendim! Olimpiyatlara gitmiyoruz amma stad yapmak için bize para verin!.. Derse bunu söyleyenin hastalığına hükmederler. İşte bu sefer misali... Olimpiyada gidilmiyor.. Stad da yapılmıyor..

Yine o mesele

Geçenlerde bir maç münasebetile Peyami Safa Beyle biraz çekişmiştim.. Bu çekişmenin sonuna doğru bir kariim bir mektup yazarak Peyami Safa Beyin doktor ve avukatların edebiyatla iştigallerine karşı olan tarizlerine cevap verdi. Ben de o mektubu dercettim. Peyami Safa Bey ona cevap vermişti... Fakat hüviyeti hâlâ meçhulüm olan kariim bu cevabı görmemiş ve ancak benim ikazımla okuduğu bu yazıya biraz geç kalan cevabını göndermiş... Der ediyorum!

FELEK

" Muhterem efendim,

"Milliyet" te bir iki gün evvel intişar eden yazınızdan anladım ki sütunlarınızda intişar eden mektubuma Peyami Safa Bey cevap vermiş. Tahmin ettiğiniz gibi mumaileyhin "spordan edebiyata" ünvanlı mukabelesini görmemiş idim; ikazınız üzerine buldurup okudum.

Kendisinin tasvir ettiği gibi: edebiyatımızın sağ elinin avukatlar, sporcular, doktorlar, sol elinin de lise talebeleri tarafından tutulmakta bulunmasından dolayı Peyami Safa Beyin isyankâr bir teessüre kapılmasını, bu hal karşısında ediplerimizi utanmağa davet etmeğe karar vermesini doğru bulmayarak bu hâdiselerin pek tabii olduğunu, garp memleketlerinde de ayni hallerin görüldüğünü hatırlatmış ve hattâ "hariç" ten edebiyat kafilesine karışan bazı meşhur avukat, doktor ve asker isimleri zikretmiştim. Hele lise talebelerinin edebiyata yel tenmelerini hoş görmemesini - eğer bu gençlerin derslerini ihmal edecekleri endişesile değilse - hiç haklı bulmamıştım. Muvaffakıyetin ve şöhretin en yüksek mertebelerine yetişen büyük ediplerin mufassal tercümei halleri okunursa görülür ki bunların hemen cümlesi ilk edebî karalamalarını mektep sıralarında yazmışlardır. Ümit ve temenni edelim ki bizim edebiyatçı lise yavruları arasında yakın bir istikbalde milli edebiyatımızın birkaç büyük siması zuhur etsin.

Peyami Safa Bey bana cevap olarak diyor ki: O saydığınız isimlerin sahipleri "meşhur" ediplerdir. "Meşhur" kelimesini giyme içine alıyorum. Çünkü Fransada meşhur nasirlerimizden Pierre Loti yahut meşhur romancımız Georges Duhamel derlerse kimse hayret etmez; fakat biz de meşhur şairlerimizden Haydar Rifat Bey, yahut meşhur romancımız Rusçuklu Hakkı Bey denirse buna herkesten evvel kendileri şaşar kalırlar.

Peyami Beyin itina ile giyme içine aldığı bu "meşhur" kaydının bahsimizin mevzuunu nasıl ve niçin tadil ettiğini anlayamadım. Peyami Bey herkesin edebiyatla iştigal edebileceği hususunda benimle hemfikir. O halde Haydar Rifat ve Rusçuklu Hakkı Beylerin edebiyat yapmalarından ne diye müteessir oluyor? Bu zatların "meşhur" olmadıklarından dolayı mı. Yoksa, acaba kabahatleri dotkor ve avukat olmaları mı? Eğer bu iki ihtimal de varit değilse Peyami Beyin edebiyat vâdisinde şüphesiz bu zatlardan daha az muvaffakıyetle kalem çalan bir sürü "hüdayi nabit" leri bırakıp ta yalnız Haydar Rifat ve Hakkı Beylere çatmasının hikmeti pek anlaşılamaz.

Edebiyat vadisinde kalem oynatmağa heves eden her fert muvaffak olursa, şöhret kazanıverirse iş nereye varır? Fransada bir Loti yetişinceye kadar kimbilir kaç bahriyelinin edebiyat ve muvaffakıyet hülyaları mürekkep hokkasına batıp gitmiştir. Bir Duhamel'in muvaffakıyetine mukabil şüphesiz bir çok doktorlar kalemlerinin okunaksız reçete yazmaktan başka bir işe yarama yacağını acı tecrübelerle anlamışlardır. Feyizli bir yolda muvaffakıyete doğru yapılan bu hamleleri hoş görmeliyiz. Gayeye yetişenleri alkışladığımız gibi yarı yolda nefesi kesilenlerin de hüsnü niyetlerini, faydalı bir rol oynamış bulunduklarını teslim etmeliyiz.

Görülüyor ki Peyami Safa Beyin "meşhur" kaydı ihtirazisi bahsin esasına taallûk etmiyor, izhar ettiği teessür ve iğbirarı haklı gösteriyor. Hele sütunlarınıza geçirmek nezaketinde bulunduğunuz mütalealarımı "fahiş edebiyat hatası" diye tavsif etmesinin mânası hiç anlaşılmıyor. Esasen bu tabirin sarih bir mâna ifade etmediği ve edemeyeceği kanaatindeyim. Sarf veya nahiv kaidesini ihlâl eden bir yazıda faute de grammaire veya faute de syntaxe bulunabilir; fakat faute de littèrature tabiri hele bu mevzuda hiç bir mâna ifade edemez sanırım! Edebiyat hangi kavaidi mevzuasına karşı bir hataya düşülmüş?! Peyami Beyin "edebiyat hatâsı" tabirini - biraz müsamaha ile - edebî littéraire hatâ diye okusak bile gene, bahsimizin mahiyetinde bakılınca, yerinde kullanılmamış bir söz olduğu meydandadır. Peyami Bey olsa olsa bir muhakeme hatâsı irtikâp edildiğinden bahsedebilirdi, ki onun doğru olamayacağını gösterdim zannediyorum.

Bu satırları Rifat ve Rusçuklu Hakkı Beylerin müdafaa saded ında yazmadığım gibi bu zatların edebiyatta şöhret veya muvaffakıyet kazanmadıkları veya kazanamayacakları hakkında Peyami Beyin verdiği hükümlere de, zımnen olsun, iştirak etmek istemem. Rusçuklu Hakkı Beyin bazı tıbbî mübahaselerini "Milliyet" te zevkle okumuştum. Garpte yazılan emsalinden hiç te aşağı değildi, puse edebiyat yaptığına vâkıf değilim. Haydar Rifat Beye gelince: Tercümesinin edebî kıymetini bir tarafa bırakarak - o cihetten hüküm vermeğe kendimde salâhiyet görmüyorum - yalnız bir nokta hakkında mütaleamı söylemek isterim. "Benim kadar muvaffakıyetli tercüme yapacak bir başkası yoktur" diye öğündüğü rivayet edilen bu zat yevmî bir gazete tefrikası için buldu buldu da Turgeniev'in (Duman - Dîm) nimi buldu? Mumaileyh takdir etmeliydi ki Turgeniev bugün ancak havastan bazılarının okumak isteyebileceği tarihî büyük hikâyenüvisler arasına karışmıştır. Öyle hazin ve bedbin, ayni zamanda büyük ve derin, bir muharririn, muasırımız bile olsa, bir yevmî gazetenin zemin katında yeri yoktur. Bu bedahati ihmal ettiği içindir ki Haydar Rifat Beyin başına gelene hiç teessüf etmiyorum! Mumaileyh takdir etmeli idi ki günümüzün en muvaffakıyetli roman tefrikası frenkçe porno graphique denilen bir takım bahname şerhleridir. Veyahut cinaî polis masalları.

Daha çok yazacaklarım vardı. Karileriniz için bir faydası olmayan bu kısır bahsi beynelmilel edebiyat âlemindeki hareketlere ve o hareketlere karşı böyle kör, sağır ve bigâne kalışımızın şayanı teessüf olduğuna ve bu elîm vaziyetten kurtulmak için atılması lâzımgelen ilk adımlara dair kısa bir hasbühal ile bitirmek isterdim; fakat ne benim kâğıdım da, ne de sizin sütununuzda yer kalmadı! Fırsat geçerse o bahsi ileride açarız.

HİKÂYE

Erkek değil mi?

[Beyoğlunun bahçeli birahanelerinden birinde, akşam üstü, herkes bira içmek ve biraz da dereden tepeden konuşmak için masalara dağılmış. Cemil Bey karısı Muallâ ile karşı masada oturuyorlar. Cemil siyah, Muallâ beyaz bira içiyor.

Biraz ilerideki kanepede de üç kişi oturuyor. İki kadın, bir erkek. Erkek iki kadının arasına oturmuş. Onlar da bira içiyorlar.

Cemil, erkekle iki kadını yan gözle bir hayli tarassut ettikten sonra, karısına diyor ki:]

Cemil — Muallâ, şu masadaki erkekle kadınları görüyormusun?

Muallâ — Görüyorum, ne olmuş?

Cemil — Kadınlardan birisi erkeğin karısı.. Öteki de karısının arkadaşı..

Muallâ — Allah, allah, nerden anladın?

Cemil — Ben anlarım. Hattâ sana ikisinden hangisinin karısı olduğunu bile söyliyebilirim. Karısı sağ tarafında oturanı, öteki de karısının arkadaşı..

Muallâ — Maşallah, bunu nasıl keşfettiniz efendim?

Cemil — Basit!.. En ehemmiyetsiz şeyler, bilsen neler ifade ederler? Ben her zaman muhitimi tarassut ederim. Hani bir sivil taharri memuru olsaydım, vallahi benim yapabileceğim işi, kimse yapamazdı. Meselâ şu erkek solundaki kadına daha ziyade itibar ediyor. Onunla konuşması, ona ikram etmesi başka, sağındaki ile konuşması başka.. Belki sağındaki karısı, solundaki de..

Muallâ — (sertleşerek) karısının arkadaşı değil mi? Tabiî, kocalar karılarına ikram etmezler, iltifat göstermezler..

Cemil — (Sakin) elbette.... Yalnız ilk izdivaç aylarında iş öyle değildir. Koca, bu aylarda karısına çok iltifat eder. Fakat şu masadaki erkeğin çoktan beri evli olduğu nasıl belli!. Sonra kadın o kadar genç değil.

Muallâ — Hangi kadın?

Cemil — Sağdaki, yani karısı.. Her halde ötekinden beş altı yaş fazla... Bak, erkek solundaki kadına doğru nasıl eğiliyor?

Muallâ — (O tarafa bakarak) ne utanmaz erkek? karısının yanında başka kadına kur yapıyor.

Cemil — Artık kur yapmağa ihtiyacı yok. Baksana, işi çoktan pişirmişler. Bahse girerim ki, mercimeği fırına verdiler. Bunları da neden anlıyorum. biliyor musun? Biribirleri ne bakışlarından, konuşma tarzlarından.. Bak, bak!

Muallâ — Neye bakayım?

Cemil — Bak, solundaki kadının çıplak kolunu okşıyor. Sanki bir şey yapmıyormuş gibi, öyle mahirane okşıyor ki...

Muallâ — (İsyan halinde) ne ayıp şey! Ne ayıp! Ne ayıp! Zavallı kadın hiç bir şeyin farkında değil..

Cemil — Nasıl farkında değil!.. Öyle farkında ki..

Muallâ — Canım, ben karısından bahsediyorum. Öteki farkında olmaz olur mu? Elbette farkında.. (Yakasını silkerek) erkek kısmı değil mi? Allah korusun.

Cemil — Ne? Erkek kısmı sanki kadın kısmından fena mı?

Muallâ — Elbette fena.. Şimdi şu adamın halini beğeniyor musun? Karısının yanında, karısının arkadaşlarına el uzatıyor. Boynu yerin dibine geçsin..

Cemil — (Gülerek) niye yerin dibine geçsin? Kimbilir karısının ne kusurları vardır?

Muallâ — (Kızararak) herifin hali hoşunuza gitti değil mi Beyefendi? Onun yerinde olmak için can atıyorsunuz.

Cemil — Yok canım..

Muallâ — Erkek değil misiniz? Hepiniz biribirinize benzersiniz. Allah hayvan diye yaratıp yer yüzüne koyuvermiş..

Cemil — Ammada söyledin Muallâ..

Muallâ — Elbette söylerim. Haksız mıyım? Sanki senin ötekilerden ne farkın var? Madem ki şu herifin halini beğeniyorsun, demek ki senin de ondan farkın yok. Kimbilir benim arkadaşlarımla da sen ne haltlar karıştırıyorsun.

Cemil — Allah, allah, Muallâ, sen hiç böyle konuşmazdın..

Muallâ — Meselâ Mebrure ile.. Ben söylediğini bilen kadınım. Şimdi Mebrureye iltifatlarının sebebini daha iyi anlıyorum. Gûya benim arkadaşım diye iltifat eder görünüyorsun değil mi? Bana mı yutturacaksın? Eve gelse, beraber bir yere gitsek gözün onun gözünden ayrılmıyor. Sanki ben tarassut etmiyorum. Sanki ben bir şey bilmiyorum. Körüm, bir şey görmiyorum.

Cemil — Canım, öyle gülünç bir sahne tasvir ediyorsun ki..

Muallâ — (Büsbütün kızarak) Tabiî, Beyefendi bunu gülünç bulur. Çünkü biz gülüncüz. Biraz gözümüzü açmağa başladık mı, gülünç oluruz. Neymiş? Biz, her şeyi görmemezlikten gelelim. Sesimizi çıkarmıyalım. Zatıâlileri de iste diğiniz gibi perende atınız, öyle değil mi?.

Cemil — Aman Muallâ, yavaş konuş, herkes bize bakıyor.

[Bu sırada diğer masadaki erkeğin eli, masanın altından solundaki kadının bacağının üstüne doğru kaymış ve kadının dizini sıkıştırıyor.]

Muallâ — (Bunu görünce) Ne utanmaz adam, ne ahlâksız adam! Böyle herkesin gözü önünde! Ne rezalet! Ara sıra beraber dışarıya çıktığımız zaman, sen de Mebrureye kimbilir neler yapıyorsun?

Cemil — Muallâ, bu akşam sen deli mi oldun? Neler saçmaladığının farkında değilsin.

Muallâ — (Artık kendisini tutamıyarak) Hayır Beyefendi, hiç te deli değilim. Mebrureye neler yaptığını çok iyi biliyorum. Fakat bu, böyle devam edemez. Ben öteki kadınlara benzemem. Kendimi müdafaa etmesini pekalâ bilirim. Hem de bak, nasıl müdafaa ediyorum.

(Kocasının suratına şiddetli bir tokat aşkederek)

Muallâ — Al bakalım, Mebrurenin dizini sıkıştırmak nasıl oluyormuş?

Bugü

MELEK Sinemasında

SİLVA SİDNEY ve PHİLİPS HOLMES

ÖLDÜRDÜĞÜM KADIN

(La Femme que j'ai tuee) filminde

Elhamra sinemasında

MARY GLORY ve FERNAND GRAVEY

DÜŞES OLACAKSIN

(Tu seras Düchesse) filminde

İlâveten: Paramount Jurnal ve zengin sesli varyeteler

Harik Hayat Kaza ve Otomobil

Sirgortalarınızı Galatada Ünyon hanında kâin ÜNYON SİGORTASINA yaptırmız.

Türkiyede bilâfasıla icrayı muamele etmekte olan

ÜNYON

kumpanyasına bir kere uğramadan sigorta yaptırmaymız. Telefon: Beyoğlu 4886.

RADYO

Bugünkü program

İSTANBUL — (1200 m.) 18; gramofon, 19,5 studyo heyeti, Hayriye Hanım 20,5 konferans, 21 Belkis Hanım, 22 orkestra.

BÜKREŞ — (394 m.) 20,41 Şarkı konseri, 21, piyano konseri 21,45 keman konseri.

BELGRAT — (429 m.) 20,30 Çigan orkestrası 21,40 operadan naklen Karmen operası.

ROMA — (441 m.) 21 gramofon 21,45 operadan naklen Biztin İnci avcıları ismindeki operası

VİYANA — (517 m.) 20,30 Siyasî musahabe, 21 Viyana, Viyana yalnız sensin, şarkıları, 23,15 dans havaları.

PEŞTE — (550 m.) 20,30 operadan naklen Bank Ban opereti.

VARŞOVA — (141 m.) 20,35 gramofon, 21,15 hafif musiki, 22,15 salon orkestrası.

BERLİN — (1635 m.) 21 den itibaren Viyanadan nakil.

Selim Sırrı Beyin konferansı

Yarınki perşembe günü akşamı saat sekiz buçukta Selim Sırrı Bey mutat konferansını verecektir..

Mevzu: "Bolu yolunda seyahat intibaları" dır.

Edebiyat tarihimize dair konferans

Refik Ahmet bey tarafından İstanbul radyosunda türk edebiyatı tarihine dair verilmekte olan konferansların üçüncüsü dün akşam verilmiştir. Evvelki iki konferansında Türklerin ana yurtlarını, dünyaya yayılışlarını, kurdukları hükûmet ve medeniyetleri ve bu medeniyetin fikir ve felsefe sahasında ki tecellisi olan eski Türk dinini ve ilk şifahî edebiyatımızı anlatmış olan Refik Ahmet bey, dün de Türklerin kullandıkları yazılar, eski Türk lehceleri, Türk lisanının tekâmülü ve ilk yazılı edebî eserlerimiz hakkında malûmat vermiştir.

DOKTOR

EMİN ŞÜKRÜ

Dahili hastalıklar mütehassısı

Her gün öğleden sonra İstanbul Türbe Babıâli Caddesi No. 10

Telefon 2,2622

Dr. Celâl Tevfik

Zührevî ve idrar yolu hastalıkları mütehassısı: Sirkeci Muradiye caddesi No. 35.

Her gün saat 14-19.

Doktor

Rusçuklu Hakkı

Beyoğlu, İstiklâl caddesi Büyük Parmak kapu, Afrika hanına bitişik Apartıman No. 21.— Tel: Beyoğlu 2797. Saat: 14-18.

Doktor

Hafız Cemal

Dahiliye hastalıkları mütehassısı

Cumadan maada hergün öğleden sonra saat (2,30 dan 5e) kadar İstanbulda Divanyolunda 118 numaralı hususî dairesinde dahili hastalıkları muayene ve tedavi eder. Telefon: İstanbul 22398.

Milliyet'in Romanı: 7

Eve Düşen Yıldırım!

Nahit Sırrı

—4—

Namığın altı sene evvelki izdivacında aşkın hiç bir rolü olmamıştı. Ahmet Şükrü Efendinin haremi öldüğü zaman, dul kalmış erkekle biri daha küçük bir çocuk olan iki oğluna bakmak üzere bir kadının eve gelmesi icap etmiş, ve Şükrü Efendinin daire arkadaşlarının tavsiyesile Şayeste bulunmuştu. Vaktile olsaydı, bu iş tamamile görücüler vasıtasile yapılır, Namık ta zevcesini ancak düğün günü koltukta görebilirdi. Lâkin zamanlar değişmişti. Bundan dolayı Namık karısının yüzünü söz kesildikten ve nikâh kararlaştıktan sonra bir kere teyzesinin evinde gördü.

Genç kız yirmisini geçmiş görünüyordu. Dul ve fakir bir boylu, saz benizli, çekik siyah gözlü bir kızdı. Kendisine çirkin denemiyeceği gibi pek güzel de denemezdi. Ancak Namığın hayatı daima babasına itaat içinde geçmişti. Ve zaten mazisinde daha güzel kadınlara ait hiçbir hatırası yoktu. Kız çirkin bile olsa, babası istedikten sonra hayır demiyecekti. Evleneli beri de kendisini mes'ut sanıyordu.

Muazzezin huzuru varlığını eşsiz bir bahar havasile sarmıştı. Ve Saidin onun etrafında dolaştığını görerek kendisini genç kıza sevdirmesi imkânını düşününceye kadar, bu havanın huzur ve saadetini hiç bir şey ihlâl etmemişti. Kardeşinin her günü kızla ve şüphesiz baş başa geçirmesinden doğabilecek tehlikeleri babasına müsahabeden sonra hiç bir ümidi kalmadı. Bunun üzerine, sükûn namına her şeyi kaybetti. Sebeplerini tahlil etmiyor, fakat artık gündüzleri dairede kalamaz, akşamı bekliyemez, işine çalışamaz bir halde bulunuyordu.

Devlet Demiryolları idaresinin en üst katında, pencerelerinden Etlikle Keçiüren'in ilerisindeki dağların bile seyredildiği muhteşem nezaretli odası kendisine dar, kapanık, ve karanlık geliyor, o vakite kadar pek güzel geçindiği arkadaşlarının sohbetlerini duymağa ise tahammül edemiyordu. Önünde, Sivas — Erzincan hattı üzerinde açılacak bir tünel resminin kopyası vardı. Eskiden azamî bir haftada bütün parçalarile kopyasını çıkarabileceği bu resim üzerinde üç gündür çalışıyor, yine işin yirmide birini bitirememiş bulunuyordu.

Babasını ikaz etmeğe, yahut onun muavenetini istemeğe çalıştığı günden üç dört gün sonra, akşam tatiline daha gün daireden ayrıldı, doğru Cebeciye gitti. Saitle Muazzezi hiç ummadıkları bir saatte bastırmağa ve eğer aralarında bir şey varsa gözlerile görüp anlamağa mutlak bir ihtiyaç duymuştu. Halbuki eğer Saitle Muazzez biribirlerini sevmezler yahut biribirlerine evlenemezlerse, istikbal Muazzezin teli ve duvağile başka bir eve gelin gitmesi değilmiydi? Ve bu istikbalin gecikmiyeceğini, o gün konuştukları sırada babası söylememişmiydi? Lâkin Namık hâlâ Muazzezi sevdiğini bilmiyor, sade genç kızın kardeşinin kollarında bir oyuncak olmasına, kirlenip örselenmesine razı olamıyordu. Faraza Muazzezi Saidin kollarında bulursa ne yapacaktı? Bunu da tayin etmemiş, hattâ bu ciheti düşünmeden Cebeciye varmıştı.

Karısını taşlıkta bulmuştu. Beti benzi her halde çok berbattı ki, Şayestenin hatırına hasta olmasından başka bir ihtimal gelmedi.

Yaklaşarak elini alnına koysın?

— Biraz kırıklığım var.

— Derece koyayım. Elimle bir şey anlıyamadım.

Fakat Şayeste henüz bunu derken Namığın gözleri etrafı aramağa başlamıştı. Evden, mutbahtan, bahçeden, hiç bir taraftan hiç bir ses gelmiyordu: Yoksa karısı evde yapyalnız mıydı? Genç adam kısılmış bir sesle sordu:

— Saitle Muazzez nerdeler?

Şayeste omuzlarını silkti:

— Dışarı çıktılar.

Erkeğin sesi bu sefer sertlenmişti:

— Nereye?

Namığın telâş ve hiddetini Şayeste pek güzel görüyor ve anlıyordu. Onun kalbindeki aşkı hâlâ keşfedemediğini de zannetmediği için bu telâş, bu ısrar kendisine büsbütün elim bir ıztırap verdi. Vüvudü buz kesilmiş, içine büyük bir ağlama arzusu gelmişti. Ve kendisini böyle bedbaht eden adamdan intikam almak istiyerek, bir yahoşlanan bir cerrah gaddarlığile dedi ki:

— Onlar evde oturmazlar. Bugün Esatlar tarafına gideceklerdi. Yol üzerinde pek tenha bir ağaçlık varmış. Orada kitap okuyacaklarmış.

— Sen de onların o pek tenha ağaçlığa yapyalnız gitmelerine müsaade ettin, öyle mi?

— Niçin müsaade etmiyecekmişim?

Namık karısını hiç bu andeki gibi görmemişti. Hiddetten kadının yüzündeki hatlar büyümüş, elleri kalçalarında, rengi sapsarı, başını sallıyordu. Ve adeta haykırarak tekrar etti:

— Niçin müsaade etmiyecekmişim?

Namık cevap veremedi. Hiddetten beyni oğuldayor, dişleri kilitleniyordu.

— Ben burada Muazzez Hanımın bekçisimiyim? Yaptığı iş tehlikeli bir işse bebek değil ya, kendisi düşünsün!

Bir dakika durup acı acı

— Hem sanki sen niçin hiddetlendin, ben bilmiyorum.

Bu sual Namığın varlığında bir kırbaç tesiri yapmıştı. Genç adam karısının üzerine yürüdü. Fakat kadın susmadı. Hattâ daha acı, daha fena, ve daha açık söyledi:

— Kıskanıyorsun değil mi? Ben götüremiyorum diye kıskanıyorsun değil mi?

Elleri hep iki kalçasında, Şayeste yavaş yavaş geri çekiliyor, yüzü takallüsler içinde, rengi sapsarı, acı acı gülüyordu. Ve şimdiye kadar kocasına hiç belli etmemek istediği ıztırabını artık tamamen bağırmak, haykırmak ihtiyacı içinde tekrar etti:

— Kıskanıyorsun değil mi?

Lâkin birden onun sağ eli "şırak!,, diye yanağına indi. Ve bu tokattan yüzü ateş gibi yandı, gözlerinden yaşlar boşandı.

— Utanmaz!

İsmet Paşa dün Moskovadan geldi

(Başı 1 inci sahifede)

heyetle birlikte müteveffa Leninin hususî tabipliğinde bulunmuş olan maruf Sovyet doktorlarından Profesör Levin de şehrimize gelmiştir.

Vapur intizar vaktinden evvel geldi

Heyetimizi hâmil vapurun Sivastopol'dan evvelki gün hareket ettiği hakkında şehrimiz mehafiline dün sabah resmî malûmat gelmişti. Vapurun akşam üstü saat 17-18 raddelerinde limanımıza geleceği tahmin edilerek ona göre tertibat alınmışken, dün saat 12 de Vilâyete gelen bir telgrafta vapurun saat 14 buçukta Tophane rıhtımında bulunacağı bildirilmiştir. Bunun üzerine Vali Muhittin, muavini Fazlı, C.H. F. Vilâyet idare heyeti reisi Cevdet Kerim fırka azasından Mekki ve Liman şirketi müdürü Hamdi B. ler silindir şapka ve jaket atay labis oldukları halde bir motörle vapuru karşılamiya çıkmışlar ve Ortaköy'ün biraz ilerisinde vapurla karşılaşmışlardır. Bu sırada Başvekil Pş. Hz. Tevfik Rüştü B. le birlikte vapurun üst güvertesinde etrafı seyrediyorlardı. Karşılayıcı heyet, motörden vapura binmiş ve İsmet Pş. Hz. ne "hoş geldiniz" demiştir. Başvekilimiz, beşuş bir sima ile mukabelede bulunmuştur.

Limana girerken

Vapur, saat 14 ü 25 geçe Topane açıklarında görünmüştür. Bu sırada Topane rıhtımında ordu Müfettişi Ali Sait, Fırka Kumandanı Rüştü Paşalar, Polis Müdürü Ali Riza, sabık Maliye Vekili Saraçoğlu Şükrü Darülfünun Emini Muammer Raşit, Neşet Ömer, Erzincan meb'usu, Saf-

İsmet Pş. Tevfk Rüştü ve Hüseyn Rağıp Beyerle görüşüyor.

fet, Trabzon meb'usu Nebizade Hamdi, sabık Ardahan meb'usu Tahsin B. lerle diğer bir çok zevat, bulunuyordu. Rıhtımda müzika, bir askeri kıta ve bir polis müfrezesi de ahzi mevki etmişlerdi. Rus Konolosu M. Maliğin Sovyet kolonisi ve diğer sefaret heyetleri de hazır bulunuyorlardı. Dışarıda, rıhtım caddesi büyük bir halk kitlesile dolmuştu. Civar binaların balkon ve pençerelerinde damlarına kadar büyük bir insan kalabalığı görülüyordu.

Gruzia vapuru, limana girer girmez, limanda bulunan bütün vapurlar uzun uzun düdüklerini çalarak Başvekilimizi selâmlamışlardır. Denizde de bir çok motör ve kayıklarda halk, Liman Şirketi amelesi ve mavnacılar cemiyeti âzası iştikbal tezahüratına iştirak ediyorlardı.

Vapur, bu tezahürat arasında Topane rıhtımına yanaşmış bu sırada muzik çalmıya başlamış, etraftan büyük bir alkış tufanı kopmuştur. Gri bir pardesüyü lâbis olan İsmet Pş. Hz. vapurun üst güvertesinde şapkasını çıkararak bu samimî tezahürata mükabele ediyordu.

Gruzia vapuru, haricen ve dahilen Türk ve Sovyet bayraklarile süslenmişti. Müstakbilinden bir çoğu vapura çıkarak, alt kat salonda başvekilimize beyan hoşâmedi ediyordu. İsmet Pş. Hz. mütebessim bir çehre ile mukabele ediyor, herkesle ayrı ayrı iltifat eyliyorlardı. Alt kat salon Reisicümhur Hz. ile İsmet Pş. Hz. nin, Hariciye Vekilimizin ve Soviyet ricalinin büyük kıtada resimleri ile süslenmişti. Bu salonda müstakbiline şampanyalar ikram edildi.

Fırka K. Rüştü Pş. Kolordu K. Şükrü Naili Pş. nın İstanbul'da bulunmadığını söyliyerek onun namına İsmet Pş. Hz. ne "hoş geldiniz" demiştir.

Kara Osman zade Suat B. de Darüşşafaka'lılar namına arzıhoşamedi etmiştir.

Dostluk götürdüm, dostluk getirdim

İsmet Pş. Hz. bu sırada kendilerine arzı hoşâmedi eden gazetecilere iltifat ederek:

— " Seyahatimden pek memnu-

Başvekil Kiyef'te

num. Rusya'ya dostluk götürmüştüm; Rusyadan dostluk getiriyorum. Benim için ne büyük zevk, demiştir.

Uydurma bir haber

Gene bu sırada, gazeteciler, akşam gazetelerinden birinde dün intişar eden Bükreş'ten Türkişepost gazetesine çekilmiş bir telgrafı Hariciye Vekili Tevfik Rüştü B. e göstermişlerdir. Bu telgrafta, Bükreş'te Küçük itilâf devletleri namına Almanya Hariciye Nazırile Türk ve Çekoslovakya sefirleri arasında yeni bir askeri muahede imza edildiği, fakat bu itilâfın metni mektum tutulduğu bildiriliyordu. Tevfik Rüştü B. bu haberi gülerek İsmet Pş. Hz. ne göstermişir. Başvekilimiz:

— Nedir? diye sorunca, Tevfik Rüştü Bey.

— Uydurma bir haber, Bükreş'ten geliyor, cevabını vermiştir.

Fırka Kâtibi umumisi Recep B. de bu haber için "manasız" demiş. İsmet Pş. Hz. gazeteyi okuyup Tevfik Rüştü B. e iade etmiştir.

Başvekilimiz, bundan sonra, Fransız intihabatına âit son haberleri öğrenmek istemişler, gazetelerin neşrettikleri telgrafları okumuşlar ve Tevfik Rüştü B. le bu intihabatın seyri ve cereyanı hakkında görüşmüşlerdir.

Başvekil müstakbilin arasında bulunan Saraçoğlu Şükrü Beye : "— Daha Parise gitmedin mi?" demiş, Şükrü Bey: "Sizi bekledim Paşam" diye mukabele eylemiştir.

İsmet Pş. Hz. müteakiben gazetecilerin ricaları üzerine üst kat güverteye çıkmak lûtfünde bulunmuşlar ve orada misafirleri olan Soviyet askeri heyetini de yanlarına alarak müteaddit resimlerinin alınmasına müsaade eylemişlerdir.

Vapurdan çıkılmadan evvel Rus Kolonisi namına üç madam tarafından İsmet Pş. Hz. ve Tevfik Rüştü B. in refikalarile Hariciye Vekilimizin kerimesi Emel Hf. ye birer buket takdim edilmiştir.

İsmet Pş. Hz. saat 15 buçukta, halkın medit alkışları arasında vapurdan rıhtıma çıkmışlardır. Muzika selâm havasını çalarken, Başvekil Paşa, orada resmi selâmı ifa eden kıtai askeriyeyi teftiş etmiş, (merhaba asker, nasılsınız" demiş ve asker tarafından buna "eyiyiz, çok yaşa paşam" diye mukabele edilmiştir.

Sarayda

Başvekilimiz, bundan sonra Vali B. le birlikte otomobile rakiben Galata - Tophane tarikile Dolmabahçe sarayını teşrif etmişlerdir. Tevfik Rüştü, Saracoğlu Şükrü B. lerle heyetten bir kısmı da İsmet Pş. yi takiben saraya gitmişlerdir. Başvekil Pş. saray - da Ali Sait Pş. Saracoğlu Şükrü B. ve diğer bazı zevat ile görüşmüş ve bir müddet istirahat eylemiştir.

Dün geceki ziyafet

Akşam üstü saraydan ayrılan Başvekil Paşa, bir otomobil tenezzühünden sonra Pera palas otelini teşrif etmişlerdir. İsmet Pş. Hz. tarafından dün akşam saat 20 de Perapalasta misafirleri bulunan Sovyet askeri heyeti ve diğer Sovyet ricali şerefine bir ziyafet verilmişti.Ziyafette,Başvekilimizle Hariciye Vekilimizin refikaları ile Rus ricalinden başka ordu müfettişi Ali Sait, Fırka K. Rüştü Pş. lar, Vali Muhittin B. ve refikası, Darülfünun emini Muammer Raşit, Şehir meclisi 1 inci reis vekili Sadettin Ferit B.ler, ve Rusya seyahatinden avdet eden heyet azası hazır bulunmuşlardır.

Nutuklar

Ziyafetin sonlarına doğru İsmet Paşa Hazretleri, şu sözleri söyledi:

"Dostlarımıza dostluğumuzun kuvvetini ifade ve teyit için yüksek mümessilleri kumandan Fokin'in şerefine içiyorum."

Kumandan Fokin, cevaben kısa bir nutuk irat ederek İsmet Paşa Hazretlerini, Tevfik Rüştü Beyfendiyi ve Sovyet Rusyayi ziyaret eden Türk heyetini kızıl ordu namına selâmladı ve "heyetimiz, burada hazır bulunduğu bu günün hatırasını hiç bir zaman unutmayacaktır." dedi ve kızıl ordunun Türk ordusuna dostane selâmlarını ifade ederek Türk - Sovyet dostluğu şerefine içti.

İstanbul valisi ve belediye reisi Muhiddin Bey ayağa kalkarak Başvekilimize ve refakatlerindeki heyete Sovyet Rusyada gösterilen fevkalâde hüsnü kabul ve yüksek dostluk tezahüratının memleketimizde, vatandaşlarımız arasında tevlit ettiği minnet ve muhabbet hislerine tercüman oldu. Ve "İstanbul şehri, sizi muhabbet kucağında selâmlamakla mübahidir." diyerek sözlerini bitirdi.

Kolordu kumandan vekili Rüştü Paşa kızıl ordu mümessillerini selâmlayarak misafirleri ve sofrada hazır bulunanları yarın Tokatliyanda öğle yemeğine davet etti.

Ziyafet ayakta dinlenilen enternasyonal ve Türk millî marşlarile ve çok samimî bir hava içinde hitam buldu.

Ordunun ziyafeti

Bugün de İsmet Pş. Hz. nin misafirleri olan Sovyet askerî heyeti Gruzia vapurunda bulunan Sovyet askerleri şerefine ordumuz namına Kolordu tarafından

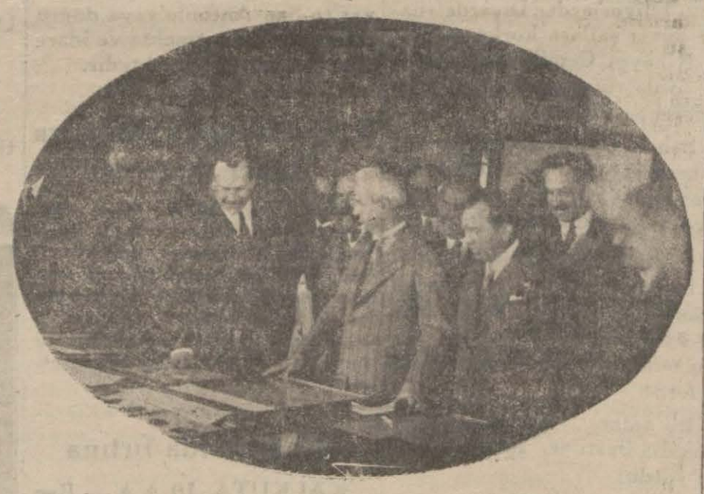

Leningratta Ziraat enstitüsü müdürünün izahatı dinleniyor...

Tokatliyan'da bir öğle ziyafeti verilecektir.

Başvekil ve Hariciye vekili bugün gidiyorlar

İsmet Pş. Hz. geceyi Perapalas'ta geçirmişlerdir. Pş. Hz. Tevfik Rüştü B. ve heyetten bir kısmı bu akşam Ankara'ya hareket edeceklerdir.

Roma seyahati

Başvekilimizin Tevfik Rüştü Beyle birlikte ayın 21 inde Ankara'dan şehrimize ve 22 mayısta buradan Romaya gitmek üzere Brendizi'ye hareketleri mukarrerdir.

Başvekil ile beraber Hariciye vekilinden başka kimin refakat edeceği henüz malûm değildir. Fakat bu seyahate iştirak edecek zevatın on beş kişiden aşağı olmayacağı söylenmektedir.

Tevfik Rütşü B .i ziyaret

Japon Maslâhatgüzarı, dün saraya giderek Hariciye Vekilimizle görüşmüştür.

Tevfik Rüştü B. geceyi Tokatliyan'da geçirmiştir.

Leningrattan İstanbula

Seyahatın son günleri pek mühim safhalar arzediyor

Başmuharririmiz şayanı dikkat safhaların tafsilâtını veriyor..

Başvekilin Leningrattan itibaren İstanbula kadar olan seyahati tafsilâtı da pek ziyade şayanı dikkat safhalar arzetmektedir. Seyahatin bu kısımları hakkında başmuharririmizin verdiği ızahatı da dercediyoruz:

Leningrat dönüşü: Moskovadan hareket.

Yeni Rusyanın en kuvvetli kültür merkezi olan Leningrat, Türk heyeti üezrinde çok iyi bir tesir bırakmıştı. Burada Türk Başvekiline yapılan tezahürat, btüün mânasile candan ve samimî idi. Leningrada avdetten sonra Moskovada bir gece ve iki gün kaldık. Bu müddet zarfında Sovyet dostlarımız, Moskovanın evvelce görülmemiş müesseselerini gösterdiler. Mayısın sekizinci günü, gece yarısı Moskovadan hareket edildi. Bütün hükûmet etrkânı gara gelmişlerdi. Garın civarındaki sokaklar, vaktin geç olmasına rağmen halk ile dolmuştu. Bir taraftan asker, bir taraftan halk; Horra nidalarile misafirlerini teşyi ediyorlardı. Teşyi edenler arasında Hariciye komiseri M. Litvinof bulunuyordu. Fakat Litvinof Yoldaş gara kadar değil, tâ Sivastopola kadar İsmet Paşayı teşyi edecekti. Filhakika öyle oldu. Litvinof ile refikası ve küçük kızı tâ Sivastopola kadar Paşaya refakat ettiler. M. Litvinof İsmet Paşaya veda ederken, çok samimî ve tatlı sözler söyledi. İsmet Paşadan ayni muhabbetli sözlerle mukabele gördü.

Rusyada İsmet Paşayı her kes sevdi!

Başvekilimize karşı yapılan tezahürat her türlü resmî hududun haricinde kalmıştı. İsmet Paşa, bütün mânasile Rusyada populaire oldu. Halkın gözlerinde ve hareketlerinde bunu farketmek kolaydı. Paşayi görmek ümidile saatlerce sokaklarda bekleyen halk, önlerinden geçerken onu heyecanla selâmlıyordu.

Sivastopola muvasalat:

Leningrat ile Sivastopol arasındaki, hararet derecesi çok farklıdır. Sanki kânunlardan çıkmış, birden bire yaza girmiştik! Leningratta daha kalın palto niçin almadım, diye üzülenler, Sivastapolda en hafif pardesülerini bile kollarında taşımağa mecbur olmuşlardı. Garda dolgunmevcutlu bir bahriyemüf

ladı. Karadeniz filosu kumandanı; İsmet Paşaya: Sovyet bahriyesinin selâm ve muhabbetlerini ifade etti. Garın dışında, bahriye kıtaatı tarafından bir resmi geçit yapıldı.

Rus harp gemilerini ziyaret

Sahilde birkaç motör hazır duruyordu. En öndeki motöre İsmet Paşa ve donanma kumandanı ile Litvinof Hariciye vekilimiz, Rus ve Türk sefirleri ve daha bazı zevat binmişlerdi. Motörün başında Türk bayrağı sallanıyordu. Diğer motörlere de Türk heyetinin diğer azası binmişti. Şimdi sıra ile bütün gemilerin önünden geçilecek, selâmlarına mukabele edilecekti. Limandaki dritnavt, kruvazörler, torpidolar, motörbotlar, tahtelbahirler; mürettebatını güverteye çıkarmışlar, selâm vaziyetinde bekliyorlar. Paşa her geminin önünden geçtikçe muzika tarafından Türk marşı çalınıyordu.

En nihayet "Commune de Paris"Paris Commune ü dritnavtına geldik. Bu muazzam geminin her tarafı gezildi.

Harbiyeden ve bahriyeden hiç anlamayan her insan bile bu gemilerin kuvvetini, efradının intizam ve terbiyesini, kumandanların maharet ve hareket kabiliyetlerini kolaylıkla anlar. Rus bahriyesi; çok çalışıyor. Herkes yeni bir muvaffakıyet eseri meydana getiriyor. Bu bahriye, beynelmilel hesap müvazenesinde mühim bir yer tutar, bu muhakkaktır.

Bahriye dairesinde:

Karadeniz filosu kumandanı ile Krım cümhuriyeti reisi Abdürrahim Hüsameddin Bey tarafından bir öğle ziyafeti tertip edilmişti. Muzika, alaturkaya yakın güzel havalar çalıyor, Rus bahriye zabit ve kumandanlarile Türk heyeti, büyük bir neşe içinde konuşuyorlar, yemek yiyorlardı. Yemeğin nihayetine doğru filo kumandanı bir nutuk irat etti. Kumandan bu nutkun da bilhassa; Gazi Hazretlerinin, Rus filosu efradı ve zabitanı tarafından en büyük bir kumandan tanındığını, Türk bahriyesi ile Sovyet bahriyesi arasında derin bir muhabbete müsteniden yüksek bir dostluk olduğunu, bu iki filonun gayesi Karadenizde sulhü muhafazadan ibaret bulunduğnu işaret ettikten sonra Gazinin ve hazırunun şerefleri rine kadehini kaldırdı. Bu sırada muzika mütemadiyen Türk marşını çalıyordu.

Krım Reisihükûmetinin nutku:

Filo kumandanından sonra, Krım hükûmet reisi Abdürrahim Hüsameddin Bey bir nutuk irat etti. Bu nutkunda, Krım hükûmet reisi, Türk heyetini selâmladıktan sonra Çar idaresinde halkın çektiğini, halbuki Sovyet idaresi kurulduktan sonra Krım halkının refaha kavuştuğunu misaller ve rakamlar ile anlattı.

İsmet Paşanın cevabı:

Abdürrahim Hüsameddin Beyin nutkuna İsmet Paşa mukabelede bulundu:

" Bu güzel mıntakada birkaç saattir blunuyoruz. Bu memleketin hatırası şu noktadan mühimdir ki gördüğümüz şeyleri, duyduklarımızı sade ve samimî bir şekilde hülâsa etmek mümkündür.

Dost memleket bahriyesi kumandanının büyük bir nezaketle bize Karadeniz donanmasının hemen her tarafını göstermesi dostluk ve emniyet hissiyatına başlı başına bir misaldir. Müsaadelerile ben de temin edeyim ki, gördüğüm donanma dünyanın her tarafında güzel ve kuvvetli bir donanmadır. malzeme yeni, efrat çok sıhhatli, bahusus kumandanlar vazifelerinin ehlidir.Bu yüksek ceminyette bu varlığı tebrik etmek hususî bir zevktir.

Krım cümhuriyetinde vücude getirilen terakkileri reislerinin salâhiyettar ağızlarından işittik. Memleketin ziraatte, bahusus sanayi sahasında zikrettikleri rakamlar ne kadar çok çalıştıklarını açık surette göstermektedir.Bütün ünyonda bilhassa kültüre ehemmiyet verilmesi nazarı dikkati celebden başlıca meseledir. Görüyorum ki Krım cümhuriyeti bundan ehemmiyetli surette istifade etmektedir. Her tarafta gördüğümü burada görüyor ve işidiyorum. Milletler, kendi cümhuriyetleri dahilinde kültürel bir sahada muvaffakıyetle çalışmaktadırlar. Tabiî bunun esaslı ve tabiî bir şartı vardır. O da, ünyon birliğini, ünyon menfaatini ve sovyet sadakatini esaslı surette muhafaza etmektir. Her cümhuriyetin saadeti ve bütün ünyon saadetinin bu kadar iyi surette hülâsa edilmesi mükemmel bir şeydir.

Kumandanın maziye ait söylediklerini tekrar etmek isterim: Çarlık ve Osmanlı imperatorluğu birbirlerile asırlarca çarpıştılar. Her ikisinin de milletlerle münasebeti yoktu. Bunun en kuvvetli delili şudur: İki imperatorluk biribirlerini alıp götürdüler. Milletler yalnız kalınca aralarında samimiyetten başka bir şey kalmadı. Her iki memleket ve iki rejim ilk günden beri samimiyet ve emniyet üzerine kurulmuştur. Bunu burada salâhiyettar ağızlardan tekrar işittim. Arkadaşlarımın da kanaati budur. Burada asıl söyleyeceğimiz şey şudur ki, iki rejimin dostluğu daima böyle kuvvetli kalacak, daima kuvvetlenecetkir. Ünyonu idare eden, büyük şahsiyetlerin sıhhatlerine içmek için heyetleri içmeğe davet edeceğim.

İSTANBULA DOĞRU:

Sivastopolu terkediyoruz. Bizi İstanbula götürecek olan gemi açıkta duruyor. Gene motörlere biniyoruz. Karadeniz filosu kumandanı İsmet Paşaya veda için yanaştı ve dedi ki:

— «*Bana müsaade ediniz, Paşa Hazretleri, filonun başına geçeceğim. Kendi kumandam altında bütün* [illegible] *beraber sizi teşyı edeceğim ve selâmlayacağım!*»

Başvekil teşekkür ederek ayrıldı . Bir çeyrek sonra, bizi İstanbuldan alıp Odesaya çıkaran gemide bulunuyorduk. Bir kaç dakika sonra da Rus donanmasında muntazam bir hareket başladı. Amiral gemisi (Paris kommune) ü dritnavtı,zırhlılar,kruvazörler, torpitolar, motörbotlar yola koyuldu. Bu gemilerin mürettebatı, güvertelerde selâm vaziyetinde bulunuyorlardı. Başvekili hâmil olan Gruzia vapuru da artık hareket etmiş bulunuyordu. İki tarafında harp gemileri yola devam olunuyor. Yarım saat sonra arkadan kırk beş mil sür'atle koşan motörler yetişiyordu. Havada da sekiz deniz tayyaresi gemiyi takip ediyordu. Manzarada büyük bir ihtişam vardı. Vaziyet, her türlü resmî hududun haricine çıkmıştı. Türk Başvekili, kaptan yerinden Karadeniz filosunun bu selâmı ve muhabbetlerine; şapkasını sallayarak mukabele ediyordu.

Karadeniz açıklarında:

Rusyaya giderken, Karadeniz biraz hırçınlık etmiş, yolcuların bir kısmını deniz tutmuştu. Acaba avdette de ayni hırçınlığı yapacak mı, diye endişe edenler oldu. Halbuki seyahat, sakin bir hava içinde cereyan etti. Gemide her kes nşeli idi. İsmet Paşanın nutuklarını, temaslarını gazetelerde okuyan gemi zabitan ve efradı da hususî bir neşe ve arzu içinde misafirlerini

(Devamı 6 ıncı sahifede)

Dost Rus gazetelerinin Türk harflerile neşrettikleri klişelerden biri

Başvekil Leningratta Sovyet azası ile beraber

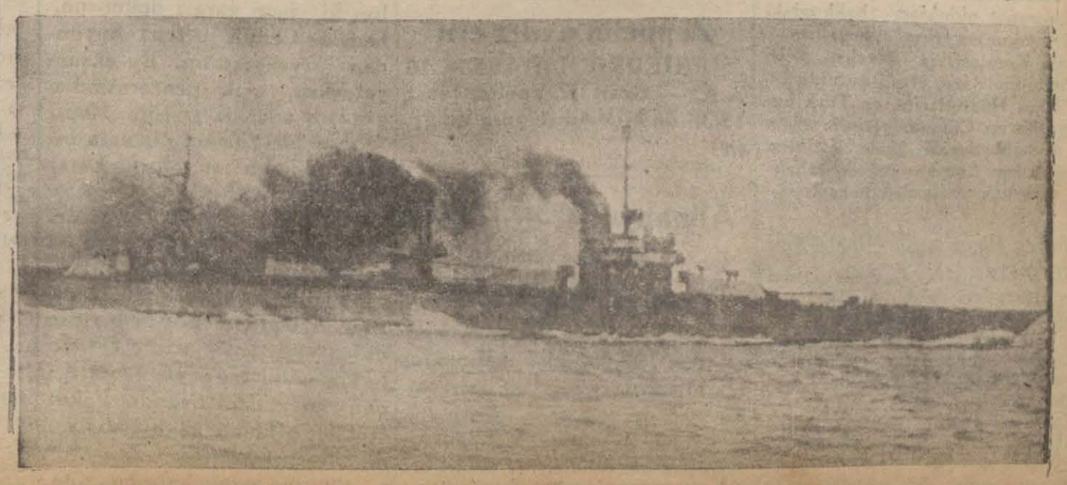

İsmet Paşa Dün geldi

(Başı 5 inci sahifede)

izaz için her fırsattan istifade ediyorlardı.

Başvekil Pş.nın refakatindeki Rus zabitleri şerefine geceki ziyafetler

İstanbuldan hareket gününden itibaren Başvekil Paşanın refakatine iki büyük rütbeli kumandan verilmiştir. Bu zatlar, bütün seyahat müddetince Paşaya refakat etmişlerdir. Avdet te bu iki zattan başka Sivastopoldan iltihak eden bir zabit te İstanbula kadar gelmiştir. İsmet Paşa, hem bu zabitleri, hem de Moskovada biraz rahatsızlanmış ve fakat son günlerde iyileşmiş olan refikaları Hanımefendiyi tedavi eden maruf bir Rus doktor - profesörünü ve geminin kaptan ve bazı zabitlerini dün akşam kendisinin ikamet ettiği Pera Palas oteline davet etmiştir. Gece bunların şerefine bir ziyafet verilmiştir. Ziyafette İstanbul valisi Kolordu kumandanı Şükrü Naili Paşa, seyahate iştirak eden meb'uslar, Saracoğlu Şükrü B. fırka erkânı, Rus konsul cenerali ve zevatı saire hazır bulunmuşlardır.

Moskovada kimler kaldı?

Malûmdur ki Başvekil Paşa ile Rusyaya giden heyet arasında bazı mütehassıslar da vardı. Bunlar, Başvekilin avdetinden sonra bir hafta daha kalacak, herkes kendi şube ve ihtisasına taallûk eden maddeler üzerinde tetkikat yapacaktır. Moskovada kalan zatlar şunlardır: Himayei etfal cemiyeti reisi Dr. Fuat, Maarif vekâleti talim ve terbiye reisi İhsan, İktısat vekâleti sanayi müdürü Şerif, İktısat vekâleti müdürlerinden Kâmil, Uşak şeker fabrikası müdürü Remzi, fabrika müdürü Şevket Turgut, İstanbul meb'usu Alâeddin Cemil Beylerdir.

Kırım'da teati edilen nutuklar

MOSKOVA, 10. A. A. — Türk misafirleri Kırımdan ayrılmazdan evvel Kızıl Ordu ve bahriye yurdunda yapılan resmi kabul esnasında Karadeniz bahriye kuvvetleri Kumandanı M. Monjnanov ile Kırım Sovyet Cümhuriyeti Halk komiserleri Meclisi Reisi M. Semidinov ve Türkiye Başvekili İsmet Paşa Hazretleri taraflarından nutuklar teati edilmiştir.

M. Mojnanov irat etmiş olduğu nutukta şunları söylemiştir:

" Şahsımızda ve size refakat eden devlet adamlariyle zimamdarların şahıslarında dost Türkiye Cümhuriyeti milletini ve onun başında bulunan Büyük devlet adamı, mahir asker ve Karadeniz bahriye ve kara kuvvetlerimiz tarafından şahsen çok iyi tanılan kıymettar Reiscümhur Gazi Mustafa Kemal Hazretlerini selâmlamakla bahtiyarım.

Çarlık emperyalizmi Türkiyeyi ve bilhassa Boğazları kendi maksatlarının ve istilâ siyasetinin en fazla şayanı arzu bir hedefi olarak telâkki ediyordu.

Genç Türkiyenin mütecavizlere karşı memleketin istiklâl ve hüriyeti için girişmiş olduğu kahramanca mücadelede, Karadeniz kızıl filosu daima cesur Türk filosu hakkında hararetli zafer temennilerinde bulunmuştur.

Çok rica ederim, lûtfen, Türkiyenin Karadeniz filosunun kumandan ve efradına, Karadeniz kızıl bahriyelilerinin en hakiki ve samimî kardeş selâmlarını iblâğ buyurunuz."

M. Mojnonov, nutkunu Türkiye Reisicümhuru Gazi Mustafa Kemal, Başvekil İsmet Paşalar Hazreti ile Hariciye Vekili Tevfik Rüştü Beyfendi, Türkiyenin Moskova Büyük Elçisi Hüseyin Ragıp Bey ve bütün Türk misafirlerine sıhhat temenni ederek bitirmiş ve Sovyet Rusyanın kızıl filosu ile dost Türkiye filosunun Karadenizde sulh için en kuvvetli mesnet oldukları hakkındaki kat'i teminatını izhar eylemiştir.

Halk Komiserliği Meclisi Reisi M. Semidinov irat ettiği nutukta İsmet Paşa Hazretlerine ve Türk heyetine Kırım Cümhuriyetinin selâm ve muhabbetlerini ifade ettikten sonra Kırım Cümhuriyetinin tahakkuk ettirdiği eserlerden bahsetmiştir.

İsmet Paşa veda ederlerken

MOSKOVA, 10. A. A.— İsmet Paşa Hazretleri veda mülâkatı esnasında şunları söylemişlerdir:

" Türkiyeden Sovyet İttihadına muhabbet getirmiştim. Şimdi de Sovyet İtihadından Türkiyeye muhabbe götürüyorum."

Hariciye Vekili Tevfik Rüştü Beyfendi atideki beyanatta bulunmuşlardır:

Bolşevik mi Olalım Faşist mi?

[*Başı birinci sahifede*]

Şu anlaşılmak lâzım ki, Rusya'da muvaffak olmuş metod ve teknikten istifadeye kalkışmak, Bolşevizmi kabul etmek değildir. Program, teknik, ihtisas ve metodik çalışma; her rejim için lâzımdır. Ayni çalışma metodlarının; Bolşevik idaresinde de, Faşist idaresinde de tatbiki mümkündür. Türkiyenin millî politika cephesini terketmesi mevzuu bahsolamaz. Esasen böyle bir zaruret yoktur.

On beş gün süren Rusya seyahatinden dönmüş bulunuyorum. Fırsat buldukça komşu memleketteki müşahedelerimi, intibalarımı karilerime arzedeceğim. Bu müşahede ve intibaların müsbet olanları çoktur. Yalnız şunu ilâve etmeliyim ki, Rusyada başarılmış eserlerin, vücude getirilmiş müesseselerin muvaffakıyet sırrı mutlaka rejimin mahiyetinde değildir, muvaffakıyetin ruhu; program, metod, teknik ve disiplindedir Bunları Moskovada olduğu gibi Romada da görmek mümkündür. Onun için yazılarımda meselâ Faşist Romanın muvaffak bir eserini beyenir,Bolşevik Moskovanın pratik bir metodunun kabulünü tavsiye edersem; daima yanlış telâkkilere kapılan bazı vatan- veya komünistlik damgası yapıştırmasınlar... Başkalarının ders ve tecrübelerinden bizim hayat ve şeraitimize uyan en iyi usulleri arayıp bulmak; nihayet bir esaslı tetkik meselesidir.

Siirt Meb'usu
MAHMUT

Mançuride Rahat yok!

Japonlar kuvvetlerini tezyit edecekler mi?

TOKYO, 10 A. A. — On dördüncü Japon fırkasının en büyük kısmının Dairen'e gelmesi neticesinde Japonya'nın Kora ve Mançuri'deki askerî kuvvetleri altı fırkayı bulmuştur.

Harbiye nezareti Mançuri'ye takviye kıtaatı gönderilmesine yeni Mançuri hükûmetinin asker ve zabıta kuvvetlerinin başı bozuklar ve âsiler tarafından gösterilen ve gittikçe artan faaliyete karşı koymağa kâfi olmamasından dolayı lüzum görüldüğünü beyan etmiştir.

Mançuri ovâsında otların yetişip büyümesinin başı bozukların hareketlerine pek ziyade yardım ettiği kaydolunmaktadır. Ağaçlar ve diğer nebatlar bunların hareketlerini örtüp gizlemektedir.

Nagasaki'de bombalı bir suikast

VAŞİNGTON, 10 A. A. — Tokio'dan gelen bir telgraf, bir takım meçhul şahısların bu sabah otomobille Nagasaki'deki cemahiri müttehide konsolosanesi önünden geçerken binanın methaline bomba atmış olduklarını bildiriyor.

Bombanın iştialinden yangın çıkmışsa da sür'atle söndürülmüştür. Hasarat ehemmiyetsizdir.

Emir Faysal Ingiltere kralının nezdinde

LONDRA, 10 A.A. — Kral dün Buckingham sarayında Emir Faysal'ı kabul etmiştir.

Zeppelin avdet etti

FRİEDRİCHSHAFEN, 10 A.A. — Graff Zeppelin, saat 13,38 de bilâhadise yere inmiştir.

Almanyada 5,737,000 işsiz var

BERLİN, 10 A.A. — 16 nisandan 30 nisana kadar işsizler miktarı 197,000 kişi eksilmiştir Hali hazırda 5,737,000 işsiz vardır.

Ayni hislerle daha ziyade meşbu ol-

ÇOCUK

Yılan oynatan Hintli, yılanı getirmesini unutmuş

Yalancı kahraman

Küçük Cemil ile ne zaman konuşsanız, hep kendisinden bahseder. Dünyada her şeyi yalnız o görmüş. Dolaştığı memleket kalmamış?. Kimseden korkmazmış. Hülâsa Cemil kendisini daima dev aynasında görür. Arkadaşları kendisini dinleye dinleye artık bıktılar.

Bir akşam Cemil, yine arkadaşlarına maceralarından birini anlatıyordu:

— Geçen yaz Bursaya gitmiştik. Benim teyzem orada oturur. Hep birlikte bir köye gezintiye çıktık. Köylüler hasada çıkmışlardı. Ben de elimde bir orakla, ilerideki ormana gittim. Bir aralık ağaç dalları çıtırdamağa başladı. Dikkat ettim. Bir de ne göreyim! İri tüylü bir hayvan. Gözlerinden kan fışkırıyor. Ağzını açmış, sivri dişlerini göstererek bana doğru geliyordu. Tam atılacağı sırada ben de elimdeki orakla hücum ettim.

Hayvan kaçmadığımı görünce, korktu. Ve o kaçmağa başladı. Kaçarken de öyle bağırıyordu ki.. Vallahi, bir kılım bile oynamadı. Ancak hayvan kaçtıktan sonra, ne büyük tehlike atlattığımı anladım. Zaten o koskoca tenha ormanda, bana kim yardım edebilirdi ki..,,

Öteki arkadaşları gülmemek için biribirlerine manalı manalı bakarak:

— Yaşşa Cemil, yaman insansın vesselâm, dediler.

Fakat Cemil gittikten sonra, içlerinden biri dedi ki:

— Yahu şu Cemil de bizi aptal yerine kokuyor. Şuna bu akşam bir oyun oynayalım mı?

Ötekiler hemen muvafakat ettiler.

Fakat öyle bir oyun oynayalım ki, hem zararı dokunsun, hem de Cemili şu fena huyundan vazgeçirsin. Bu akşam yatarken, açık penceresinden yavaşça odasına girelim. Hepimiz de birer paket çikolata bırakalım , olur mu, olur karar verdiler.

Gece Cemil yatmıştı. Dört arkadaş, ayaklarının ucuna basa basa açık pencereden odasına girdiler, çikolataları bıraktılar. Çıkarken nasılsa bir sandalya yerinden oynadı. O vakite kadar hiç bir şeyden haberi olmıyan Cemil uyandı. Fakat ötekiler ortadan kaybolmuşlardı.

Cemil bir şey anlayamadı. Hep beraber odasına gittiler. Çekmeceyi açtılar. Dört çikolata paketini meydana çıkardılar. Her paketin altında hediye edenin ismi vardı: Emin, Raif, Necdet, Şükrü..

Bu vaziyet karşısında Cemil mahcup oldu ve artık ondan sonra hep kendisinden, kahramanlıklarından bahsederek ikide bir arkadaşlarını rahatsız etmedi.

Bu suretle bu fena huyundan da vazgeçmiş oldu.

Bulgar muallimleri Edirnede

EDİRNE, 10. A .A. — Bulgar muallimeri bu sabah şehrimize gelmişler ve meslektaşları tarafından samimiyetle karşılanmışlar ve Kız ve Erkek muallim mekteplerine misafir edilmişlerdir.

Motörsüz Tayyare hakkında konferans

Geçenlerde şehrimize gelen motörsüz tayyareci M. Willi Jester bugün saat dokuzda Totonya salonunda motörsüz tayyare ve inşaatı hakkında bir konferans

Hayat Pahalılığı

Dün Fırka grupunda müzakereler cereyan etti

ANKARA, 10 (A.A.) — Cümhuriyet Halk Fırkası grup heyeti, Reis Vekili Tekirdağı Meb'usu Cemil Beyin riyaseti altında toplanarak hayat pahalılığı, kontenjan tatbikatı, sanayi siyaseti mesaili ve bunlara müteallik mevzular üzerinde geç vakte kadar müzakerede bulunmuş ve gelecek hafta içtimamda müzakereye devam kararını vermiştir.

Muğlada arpa hasadı

MUĞLA, 10 A.A. — Vilâyetin Fetiye, Köyceğiz, Marmaris kazaları sahillerinde ve merkezin Karabörtlen, Kayirlı mıntakalarında arpa hasadına başlanmıştır.

Yeni Ingiliz gümrük tarifeleri

LONDRA, 10 A.A. — Maliye nazırı, bugün Avam kamarasına yarından itibaren meriyet mevkiine girecek olan yeni bir bir takım tarifeler teklif edecektir.

Evvelâ; tamamen veya kısmen hakikî veya sun'î ipekten yapılmış olan kumaş ve mensucat ve ipekten mamûl vesair maddeler hali hazırda mevcut resimden maada kıymetleri üzerinden yüzde 10 nisbetinde bir resme tabi tutulacaklardır.

Saniyen: Kezalık tamamen veya kısmen hakiki veya sun'î ipekten mamûl işbu eşya tekrar harice çıkarıldığı takdirde mal sahiplerine iade edilecektir.

Akron balonu kaza geçiriyordu

NEVYORK, 10 A.A. — Büyük Okyanos sahilinde şiddetli bir kasırgaya tutulduktan sonra vaziyetini düzeltebilen Akron kabilisevk balonu şimdi Texas'ta San Antonio'yaya doğru yoluna devam etmekte ve idaresine hakim görünmektedir.

Yugoslavyada yeni para ihracı meselesi

BELGRAT, 10. A. A. — Maliye nazırı, Yugoslavyada bazı mahafilin yeni evrakı nakdiye ihracı lehindeki mücadelesini mevzuu bahsederek böyle bir korkuya mahal olmadığını söylemiş ve hükûmetin başlıca endişesinin dinarı tutmak olduğunu ilâve etmiştir.

Hindistanda fırtına

KALKÜTA, 10 A.A.— Bengale'de Mymensingh mıntakasında patlıyan şiddetli bir fırtına hapishaneyi kısmen harap etmiş ve birçok muhafızların ölümüne sebep olmuştur.

Karışıklıktan istifade eden bir takım mahpuslar kaçmışlardır.

İnsanca fazla zayiat olmasından endişe edilmektedir.

İki Alman şehrinde hâdiseler

CHEMNİTZ, 10 A.A.— Burada işsizler yeni bir takım kargaşalıklar çıkarmışlardır. Bir kadın ağır surette yaralanmıştır.

Laipzig'de işsizlerden müteşekkil bir grup, muhassesat bürosunu yağma etmişlerdir.

Alman - Rus ticareti

MOSKOVA, 10 A.A. — Alman ve Sovyet hükûmetleri iki memleket arasında ticaretin tesbili ve döviz hesabatının tesviyesi hakkında 1931 knunuevvelinde imza edilmiş olan iktısadî itilâfnameyi tasdik etmişlerdir.

Hesse diyeti feshedildi

DARMSTAAT, 10 A.A. — Hesse diyeti, Hesse mahkemesi 15 nisan 1932 intihabatının müteber olmadığına karar vermiş olduğundan, feshedilmiştir

Kanunu esasiye nazaran, yeni intihabat iki haftaya kadar

Komser Ef. rüşvet için mukavele de yapmış

Paristeki heyeti umumiye içtimaına gitmediği halde 1000 lira hakkı huzur da alıyormuş.

Bir şahit böyle söyleyer

İZMİR, 10 (Milliyet) — Rıhtım şirketinde vuku bulan suiistimal davasına bugün de devam edildi. Asliye ceza mahkemesinde şirketin eski umumî kâtibinin isticvabı öğleye kadar devam etti. Mahkemeye M. Gad Franco'dan madası gelmişlerdi. Vekiller de hazır bulunuyorlardı.

İddia makamında başmuavin Ali Rıza Bey bulunuyordu.

M. Armas verdiği ifadede dedi ki:

— 1926 senesinde komser Emin Beyle M. Gifre arasında bir itilâfname akdolunmuştu. Emin Bey şirketin bütün işlerinde ve hükûmetle olan muamelelerinde daima yardım edeceğini teahhüt etmişti. Buna mukabil de 50,000 liraya mutabık kalmışlardı. Bu paranın 40,000 lirası verildi. Sonraları M. Gifre rahatsızlandığı için Emin Bey mütebaki parayı almamıştı. Almak için de şirketin hükûmet tarafından mübayaa edileceğinden bahisle tahditte bulunmuştu. Bu paradan başka ayrıca kendisine ayda 250 lira tahsis ettirmişti. Pariste her sene toplanan heyeti umumiye içtimalarına gitmediği halde, hakkı huzur olarak binere lira alıyordu. M. Gad Franco'ya masariften maada ücret olarak 3000 lira verilmiştir. İhtiyat akçesi faizleri resmî defterе kaydedilmeyordu.

Uzun uzadıya devam eden bu izahat öğleye kadar devam etti ve celse öğleden sonraya talik edildi..

İkinci celse

Öğleden sonra M. Armaonun isticvabına devam edildi. Reis Marsilyadaki yazıhaneyi sordu. Şahit, böyle bir yazıhane olmadığını, Marsilya yazıhanesi masraf kaydedilen paraların Emin Beye verilen paralar olduğunu, bunun da 926 senesinden başladığını ve senede otuz bin frangın bu namla verildiğini, C. T. P. işaretlerinin Nafia komiseri demek olduğunu söyledi.

13 bin lira

Müddeiumumî şirketin 28 teşrinievvel 1928 tarihli yevmiye defterinde iki kalemde on üç bin liranın tramvayların elektriğe tahvili işi için Gad Franco'ya verildiği kaydedilmişti. dedi. Şahit hatırlamadığını fakat zannına göre 31 teşrinievvel 1928 tarihli hesabatta bunun idhal edilmiş olduğunu söyledi ve dedi ki:

— Bu gibi işleri daima Elzear Gifre kendisi idare ederdi ve kendisi mes'uldü.

M. Elzear Gifre M. Gad Franco'dan müstacelen 6000 İngiliz lirası istediği hakkındaki telgrafı okundu. Mesele maznun muhasebeci Pereden soruldu. M. Pere cevaben M. Gifre ile M. Franco'nun biribirlerinden bu suretle daima para alıp verdiklerini söyledi. M. Gifreden Franco'ya ikinci telgraf okundu. Bunda deniliyordu ki evvelce muvafakat edilen avansların Erneste ve dostlarına verilecek paranın vadesi gelmiştir.

Bunun üzerine şahit Arman dedi ki:

— Gifre bu telgrafı bana diktе ettirdi. mânası şudur: M. Gifre M. Franco'ya avans para verirdi. Bu paraları M. Franco'dan almak için Erneste para verileceğini ileri sürüyordu.

Vakit geciktiğinden muhakeme 24 Mayısa talik edildi.

Izmir memurları için şeker

İZMİR. 10 (Milliyet) — Memurlara tevzi edilmek üzere Uşaktan 4 vagon şeker geldi.

Mübadillerin bonoları

İZMİR. 10 (Milliyet) — Buradaki mübadillerin bekiyeyi istihkaki olan bonoların tevziine cumartesi günü başlanacaktır.

İşsizlere iş, işçi istiyenlere işçi buluyoruz!

Işsizlere iş bulmak için Milliyet tavassut ediyor

Bize yazınız!

İş arayanlarla işçi arayanlar arasında tavassuta başladığımız günden beri, gerek iş arayanlardan gerekse işçi arıyanlardan pek çok mektuplar almaktayız. Bu mektuplar maksadı teshil edecek bir tarzda tasnif edilmektedir.

" Milliyet " memlekette çoğaldığından bahsedilen işsizliğin, işsizlerin ihtiyaç sahalarına dağılmadıklarından ileri geldiğine kanidir.

Birçok kaza merkezlerinde, hattâ vilâyetlerde makineci, motörcü, tesviyeci, tornacı, iyi bir dülger, marangoz, âlâtı ziraiye tamircisi; elektrikçi şu veya bu ihtisas işçileri ve ustaları yoktur.

Onun için biz işsizlerle işçi isteyenler arasında tavassutta bulunmak isteyoruz.

Gerek İstanbula, gerek memleketin her köşesine şamil olan bu tavassutun daha müsmir ve faydalı olmasını isteyoruz. Onun için

Ricamız şudur:

Valiler, kaymakamlar, nahiye müdürleri; diğer taraftan belediye reisleri, fırka idare heyetleri reisleri; ticaret müdürleri ve alâkadar idare âmirleri bulundukları yerlerdeki işçi ihtiyacını (şekil, mahiyet, evsaf, verilecek ücret ve iş şartları tesbit edilerek) bize bildirirlerse bize müracaat etmiş ve adreslerini bırakmış olan işsizleri kendilerine bildireceğiz. Bu suretle hem işsiz kalan ve memleketin neresinde iş bulabileceğini bilmediği için bunalan vatandaşlarımıza hizmet etmiş hem de memleketin her tarafında bir çok güzide işçilerin dağılarak müfit hizmetler deruhte etmelerine yardım etmiş olacağız.

Hususî müessesat sahipleri de bu husustaki ihtiyaçlarını bize bildirirlerse memnuniyetle kayd edeceğiz.

1 — Kime ve nasıl işçiye ihtiyacınız var?

2 — Nasıl iş istiyorsunuz, elinizde ne san'at vardır, ne kadar ücret istersiniz, İstanbul haricine gider misiniz, hususî bir şartınız var mı?

Bize bildiriniz.

Memur, kâtip, muhasip veya diğer hizmet talep edenlerle ihtiyaç sahipleri arasında da bu tavassutu yapacağız. İş isteyenler de, işçi ve memur arayanlar da mektuplarını "İstanbul, Milliyet gazetesi iş tavassut bürosu" namına göndermelidirler!.

Bu, memlekete ve vatandaşa yapılacak en büyük hizmettir.

Bu o Değil!

Camgöz Ceo için Bayburttan gelen cevap

İki polisimizin ölümüne sebebiyet vererek maktul düşen şeririn hüviyeti resmen Estonyalı Lublik Yülyus olarak teşhis edilmişti.

Bununla beraber bir akşam gazetesi bu şeririnBayburt'lu camgöz Ceo isminde bir Ermeni komitecisi olması ihtimalinden çok kuvvetle bahis ve kısmen de ısrar etmişti.

Biz bunu bir telgrafla Bayburt kaymakamı Zeki Beyden sormuş ve malûmat varsa bildirmesini rica etmiştik. Dün şu cevabı aldık:

"BAYBURT 9 (Telgraf) — 50 yaşlarında ince ve uzun boylu olan camgöz Keşiş ağa, namı diğer Gano 1333 senesinde firaren buradan ayrılmıştır.

Kaymakam: Zekî"

Halbuki, maktul ve cani ancak otuz beş yaşındadır. Şu halde maktul şerir iddia edildiği gibi camgöz Ceo kat'iyyen değildir.

Şirketlerin tecili istenen taksitleri

ANKARA, 10 — Hükûmetten alacaklı ecnebi şirket ve müesseselerle bu seneki borç taksitlerinin tecili etrafında cereyan eden müzakerat bir tevekkuf devresi geçirmektedir.

Doyçe Bank müdürü Alman şirketlerile temasta bulunmak üzere Berline gitmiştir. Almanlar yüzde 8 faiz ve iki komisyon esası üzerinde ısrar etmektedirler.

İtalyan şirketleri namına da Banka Komerçiyale müdürü M. Pomi Maliye vekâletile temaslarda bulunmuş ve İstanbula dönmüştür.

İzmir ihtikâr tetkik komisyonu

İZMİR, 10. A. A. — Vilâyet makamında toplanan ihtikâr tetkik komisyonu, kahve tüccarlarından 3 kişiye ait evrakı müddeiumumiliğe tevdi etmiştir.

Damızlık mübayası

İZMİR, 10. A. A.— Vilâyet, sığır hayvanatı için Balya ve Karacabeyden damızlık boğa mübayaatına başlamıştır.

İzmirde yaz saatı

İZMİR, 10. A. A. — Sıcakların birden bire bastırmış olması hasebile cumartesi gününden itbaren resmi devairde memurların mesaî saatlerinin tebdili vilâyetçe tekarrür etmiştir.

Halkevi hars şubeleri

Halkevi umumi idare heyeti dün içtima ederek hars şubelerinin mesai programlarını tetkik etmişlerdir.

Mübadillerin tapuları

931 senesi haziranından sonra tefviz maumelesi yapılmış mübadillere tapo senetlerinin iş'arı ahire kadar verilmemesi ve muamelelerinin durdurulması evvelce vilâyetten tapu müdiriyetine bildirilmişti. Haber aldığımıza göre vilâyet tapu müdiriyetine gönderdiği yeni bir emirde tapuların itasını bildirir iki cihetle, dünden itibaren alâ kadarlara tapularının itasına başlanmıştır.

Küçük Haberler

* Vilâyet sıhhiyesi mübayaa komisyonu dün müdür Ali Rıza Beyin riyaseti altında içtima ederek müessesatı sıhhiyeye ait malzemenin mübayaası ile iştigal etmiştir.

* İstanbul Evkaf müdiriyeti memurlarının mayıs ve hademei hayratın nisan maaşlarının tevziatı ikmal edilmiştir.

Gülhane müsamereleri

Bu seneki Gülhane tıbbi müsamerelerini onuncusu 8 Mayıs 932 pazar günü Gülhane konferans salonunda yapılmıştır:

Dahiliye muavini Dr. Raif B. tarafından (Pankresriesi tümörü) Dahiliye muavini Dr. Nurullah bey tarafından (Batın lenfo sarkomu) Dahiliye muavini Dr. Refik bey tarafından (Kebet üstünde müstaraz kolon) Muallim Abdülkadir Lütfi bey tarafından (Bronşektazi vakaları takdim edilmiş. Münakaşalara Muallim Bürhanettin Osman, Abdülkadir Lütfü, Süreyya Hidayet, Niyazi İsmet ve doktor Sezai Bey

Memlekette

Bir genç amcazadesini öldürdü

GERZE, 7 — Gerzenin 8 - 9 saat mesafesinde Çakıldak köyünde iki akraba arasında arazi meselesinden hâsıl olan dargınlık neticesi kapısız oğullarından 23 yaşlarında Mehmet oğlu Mustafa yolun bir kenarında saklanarak tarladan gelmekte olan Amca zadesi 35 yaşlarında Osmanın evvelâ kalbine ansızın bıçak saplamış ve müteaddit mahallerinden cerh eylemiştir. Biçare Osman derhal ölmüştür.

Keyfiyet jandarma dairesince haber alınır alınmaz yüzbaşı Hamdi Bey bizzat doktor Cemaleddin Beyle mahalli vak'aya gitmiş hemen tahkikata başlayıp katil Mustafayı tevkif etmiştir.

Balıkesirde kooperatifçilik

Balıkesirden yazılıyor: — Vilâyetimiz dahilinde kooperatifçilik en ileri dereceyi bulmuştur.

Geçen sene teşkil edilen kooperatiflerden maada bu sene de birçok köylerde yeni kooperatifler teşkil edilecektir. Balıkesir mıntakasındaki kooperatifler, ortaklarına şimdiye kadar 91653,50 lira ikrazatta bulunmuşlardır.

Tarsusta bir mensucat fabrikası

Tarsustan bildiriliyor: — Şehrimizin müteşebbiş şahsiyetlerinden Sadık Paşa ve Kara Mehmet zadeler (Çukurova) ismi altında son sistem vesaitle mücehhez bir mensucat fabrikası vücude getirmektir. Tesbit edilen esasa nazaran fabrika 4000 kirmenle çalışacak Japon ve kaput bezleri, göm leklik renkli sadakorlar ve buna mümasil mensucat dokuyacaktır.

Bir kamyonete yaylım ateş

Maçkadan yazılıyor: — Evvelki gece Erzurumdan gelmekte olan ve içinde bir muallimle 10 kadar tezkereli jandarma bulunan bir kamyonet, Maçka ile Trabzon arasında Mataracı mevkiinde meçhul eşhasın yaylım ateşine maruz kalmıştır. Şoförün ifadesine göre hâdise şöyle olmuş::

Mataracıdan aşağı inmekte imişler, küçük köprüye yanaştıkları esnada birden bire yaylım ateşe tutulmuşlar. Atılan kurşunlardan çoğu kamyonete isabet etmiş kamyoneti muhtelif yerlerinden delmiş ve arası kesilmiyen kurşunlardan iki tanesi Kars muallimlerinden bir yolcuya isabetle muallimin caketinin cebinde bulunan bir deste bankanotu delmiş ve diğeri de hafifçe yaralanmıştır.

Vaziyetin vehametini anlayan şoför metanetini muhaza ederek kamyoneti kurşunların sağnağından kurtarmak için sür'atı artırmış, alabildiğine kaçmağa başlamış ve muvaffak ta olmuştur. Soyguncular kamyoneti kaçırdıktan sonra çekilip gitmişlerdir.

Bu esnada geriden gelen otomobil geri dönmüş ve Trabzondan gelen posta kamyoneti de geri dönerek sabahı beşlemeğe mecbur kalmıştır.

Yaylım ateşe maruz kalan kamyonet te delik deşik olarak şehrimize gelmiştir.

Adanada ucuzluk

Adanadan bildiriliyor: — Şehrimizde hayatın diğer mahallere nisbetle ne derece ucuz veya pahalı olduğu hakkında bir fikir vermek üzere bazı gıda ve mekûlât fiatlerini bildiriyorum.

Ekmek kilosu 7,5 kuruş, koyun eti okkası 40 (Memleket sıcak olduğu için akşama yakın 20 kuruşa kadar elden satılır) keçi 30, sığır 20 - 25, Karataş balıkları, kefal 15 - 20, karagöz 25, levrek, lüfer 30 - 35 kuruş, bakla 100 para, turfanda kabak okkası 12,5, bezelye 10, taze patates 15, yirmi deste maydanoz 5, 25 deste nane 5 kuruş, kırmızı turp 5 destesi 5 kuruş, taze yaprak okkası 10, marul yemek için iyisi azamî beş kuruş, dolmalık marulun yirmi tanesi beş kuruş, taze soğan okkası beş kuruş, sarımsak 10 kuruş, halis yayık tereyağı 95 kuruş, makine tereyağı 75 - 80 kuruş, birinci nevi Kilis zeytinyağı okkası 45, taze peynirin dört okkası (en iyi cins) 80 kuruş, yumurta beşi beş kuruş, piliç 20, tavuk 30 - 35, fasulye kuru 10, nuhut 10, mercimek 15, limon tanesi 2, 1, 2,5 kuruş, turunç 15 - 20 adedi 5 kuruş, taze erik çağlası okkası 5 kuruş.

Tütün yerine buğday

MANISA, 9.— Ziraat müdür vefen memurlarının son günlerde yapmakta oldukları tetkikatta ova kısımlarındaki mezruatın pek güzel yetişmekte olduğu, köylerdeki zeriyatın geçen seneden fazla bulunduğunu hassaten tütün ziraatine ait sahaların bu sene tamamen hububat zeriyatına mevkilerini terkeylediklerini görmüşlerdir.

Kula kazasında Çekiyes ...

SPOR

İki ezelî rakip karşı karşıya cuma günü oynayor..

Merkezi umuminin bu son içtimaında verdiği kararlar ve boykot cezası

Enosis takımı maalesef gelemiyor, onun yerine Galatasaray-Fener oynayacak

Galatasaray maçının haftaym arasında limon yerken. Ayni maçta Fener takımının temayüz eden oyuncuları. (Altta) Meşhur Gazi kupası maçı Galatasaray takımı eski bir Fener başlamadan millî marş dinlenirken.

Takriben bir seneden beri karşı karşıya göremediğimiz Galatasaray ve Fenerbahçe klüplerini bu cuma günü birbirlerine rakip olarak oynadıklarını göreceğiz.

Geçen sene mıntakanın lik maçlarına bu iki güzide klübümüzün iştirak etmemesi üzerine çok alâka ile takip edilen maçlarını görmek fırsatını elde edemedik.

Hic şüphe yok ki bu klüplerimizin her ikisi de Türk futbolüne çok büyük hizmetler yapmış ve milli formamızı topraklarımız da ve hariçte iftiharla yadettiren elemanlar yetiştirmişlerdir. İşte bu sebeplerden dolayıdır ki, bu klüplerimiz halkın umumî sempatisini kazanmışlardır. Her Türk vatandaşı Galatasaray - Fenerbahçe maçını büyük bir iştiyakle bekler. Artık bu camıa bu noktadaki zevkini cuma günü tatmin edebilecektir.

Ne mes'ut tesadüfdür ki: Bu çok büyük ve heyecanlı spor gününe tesadüf eden tarih o klüplerimizin birinin sahasının resmı küşadına rast gelmektedir. Onun içindir ki 13 mayıs cuma günü iki noktadan mühimdir.

Gelelim çarpışacak olan takımların bu günkü haline...

Spor havası içinde yaşayan bir insan bu 1,5 senelik maziyi göz önüne getirecek olursa galiliyet Fenerbahçenin hakkıdır. Buna da sebep şudur: Bundan bir müddet evvel Galatasaray likten çekildiği zaman aşağı yukarı uzun bir zaman esas kadrosu ile sıkı bir maç yapmadı. Halbuki bugün rakibi vaziyetinde bulunan Fenerbahçeliler hemen kendi sahaların da ayrı bir lik yaptılar ve formalarını kaybetmemek için uğraşmağa ve sık sık ciddi maçlar yapmağa başladılar. Tabiatile bu fena netice vermedi, bilâkis iyi neticeler hâsıl oldu. Halbuki Sarı kırmızılılar bu vaziyette değildiler. Hattâ şunu da söyleyebilirim ki, Galatasaray - Ecnebi temasları harıç - hiç sıkı maç yapmadılar.

Bundan dolayıdırki normal ve makul şerait dahilinde Galatasaray'dan büyük bir şey beklemek doğru olmaz. Ancak şurası var ki bu klüplerin maçları faraziye ve nazariyelere sığmaz. Bundan başka Galatasaray takımı çok fazla cevherli takımlarımızdan biridir. Onun için ezeli rakibi karşısında nasıl oynayacağı kestirilemez. Takımların tarzı teşekkülüne gelince tamam ettiğimiz alâkadarlar tinkâf ediyorlar. Buna da sebep takımların nasıl teşekkül edeceğini şimdiden bildirmemektir.

Fakat her iki takımın aşağı yukarı şöyle çıkacağı ağlebi ihtimal dir.

Galatasaray:

Avni
Bürhan Vahi
Mithat Nihat Suphi
Rebii K. Faruki Necdet Celâl Ş. Mehmet.

Fenerbahçe:

Hüsamettin
Cevat Hadi
Ziya Sadi Reşat
Fikret Muzaffer Zeki Alâeddin Niyazi.

Bu kadrolar her iki takımın d

Galatasarayın kaptanı Nihat Bey

bugün çıkarabileceği en kuvvetli şekillerdir.

Bu maç için asıl fikrimizi ve tenkitlerimizi maçtan sonraya bırakmak daha doğru olacağı kana atindeyiz.

Merkezi umumi kararları

İdman cemiyetleri İttifaki merkezi umumisi bu hafta içinde Ankarada bir içtima aktederek şu kararları vermiştir:

1 — 20 haziranda umumî kongrenin akti.

2 — Alaturka güreşçilerin tescil edilmemesinde ısrar eden İstanbul mıntakasının iddiası gayri varit görülerek bunların tescilini ve badema bu gibi amatörlük mesailin tereddüt hâsıl olduğu taktirde, nizamnamesini 36 inci maddesinin 10 uncu fıkrası mucibince bu hususta karar vermeğe salâhiyettar olan Federasyondan sorulmak lâzım geldiğini İstanbul mıntakasına tebliği.

3 — İstanbul mıntakası heyeti merkeziyesi tarafından Macar maçları hakkında neşredilen beyanname üzerine hadis olan vaziyet bu hususa dair merkezi umumî namına mezkûr mıntakayı teftişe memur Bürhan ve Mahmut Beylerin verdikleri rapor, Futbol Federasyonu reisinin verdiği izahat ve gösterdiği vesaik ve İstanbul mıntakasının gönderdiği muffassal izahname tetkik edilerek mezkûr maçların (B) millî profesyonel Macar takımı ile Türk millî takımı arasında yapılmış beynelmilel maç olduğuna ve futbol federasyonunun bu meseledeki vaziyeti dürüst ve Nizami bulunduğunu ve İstanbul mıntakası merkez heyetinin bu beyannamesi fennî hususta mafevki olan futbol federasyonunun salâhiyeti ne dir-

ati hâsıl olmuştur.

4 — Semih ve Mehmet Ali Beylerin mütebaki cezaları refedilmiştir.

5 — 55000 lira olarak yapılmış olan ittifak bütçesinin hükûmetin tensibi üzerine 40000 lira ya indirilmesi için bütçe üzerinde tenkihat icrası.

6 — Futbol Balkan kupasına gidilmiyeceği futbol federasyonu reisi tarafından nim resmi surette söylenmiştir.

Bu maddelerden başka bazı tali maddeler tezekkür edilmiş ve karara raptedilmiştir.

Enosis neden gelmiyor

Cuma günü şehrimizde Enosis takımile oynayacaktık.

Ancak son dakika da bazı esasat üzerinde uyuşulamadığı için bu takım şehrimize gelmiyecektir.

Macarlar iki gencimizi tahsil ettirecekler

Son günlerde atletizm federasyonu reisi Bürhan Beye Macar Federasyonu ikinci reisi ve Peşte yüksek terbiyei bedeniye darülmuallimi müderrislerinden profesör Mikangyi tarafından gönderilen hususi bir mektupta bir kız ve bir erkek Türk gencinin bir sene müddetle Avrupanın en muntazam terbiyei bedeniye müesseselerinden biri olan Peşte yüksek terbiyei bedeniye darülmuallimininde mecanni ve Macar milletine misafir olarak tahsile davet edildiği bildirilmiştir.

Profesör Mişangyi 928 de Türk Olimpik kafilesi reisi olarak Peştede bulunmuş olan Bürhaneddin Beyle tanışmış ve kendisinin aslen Türk olduğunu ve Mişangyi isminde Nişanci kelimesinden muhharef olduğunu söyleyerek, bizi ırkdaş telâkki etmek suretile hususî bir muhabbet göstermiştir.

Bu defaki davetle Türklere karşı çok hayırhahane alâka gösteren profesöre federasyon reisi teşekkür etmiştir.

Davet edilen gençlerin seçilmesi için bir müsabaka yapılması tasavvur edilmektedir.

Zeki şahane gollerinden birini atarken

Teşekkür

Refikamın ziyaı ebedisinden mütevellit hüzün ve kederime iştirak ve cenazeyi teşyi lûtfunda bulunan zevatı kirama ve aziz kardeşlerime arzı şükran ederim.

Ankara Gazi Terbiye Enstitüsü Muallimlerinden
Cevat Memduh

Müsamere tehiri

Kadıköy Erkek Lisesinin 13/5/932 tarihinde vereceği müsamere tehir edilmiştir.

Konferans

C. H. F. Şişli İdareHeyeti Riyasetinden:

Mayısın on ikinci perşembe günü akşamı saat dokuz buçukta Müderris Nizamettin Âli Bey tarafından Cabi caddesindeki Fırka merkezinde iktısat buhranı mevzulu bir konferans verileceğinden arzu edenlerin teşrifleri ilân olunur.

KADIKÖY
SÜREYYA TİYATROSU
Bu akşam 21,30 da
BİR KUYURUK ACISI
Vodvil 3 perde

İstanbul Belediyesi ilanları

Keşif bedeli 2358 lira 95 kuruş olan Hakimiyeti Milliye mektebi tamiratı pazarlıkla yaptırılacaktır. Talip olanlar tafsilât almak ve keşif evrakını görmek için her gün Levazım müdürlüğüne ve pazarlık için de 16/5/932 pazartesi günü 177 liralık teminat makbuz veya mektubu ile saat on beşe kadar Daimî Encümene müracaat etmelidirler. (1954)

Keşif bedeli 12822 lira 59 kuruş olan İstanbul San'at mektebinin tamiri kapalı zarfla münakasaya konmuştur. Talipler şartname almak ve keşif evrakını görmek için her gün Levazım Müdürlüğüne ve ihale günü olan 30-5-932 pazartesi günü de 963 liralık teminat makbuz veya metkubu ile teklif mektuplarını saat on beşe kadar Daimî Encümene vermelidirler. (1961)

Gedikpaşada Jandarma satınalma Komisyonu riyasetinden:

10,000 ilâ 10,500 kaput imaliyesinin kapalı zarfla münakasası 31 Mayıs 932 tarihine müsadif salı günü saat onda yapılacaktır. Taliplerin şartname ve nümuneyi görmek üzere her gün ve münakasaya iştirak için teminat ve teklifnamelerile beraber mezkûr günde muayyen saate kadar komisyonumuza müracaatları. (1901)

Gedikpaşada Jandarma satınalma Komisyonu riyasetinden:

Şapka ve tozluğu ile beraber on altı bin ilâ on altı bin beş yüz takım kışlık elbise imaliyesi kapalı zarfla münakasası 31 Mayıs 1932 tarihine müsadıf salı günü saat on beşte yapılacaktır. Talip lerin nümune ve şartnameyi görmek üzere her gün ve münakasaya iştirak için teminat ve teklifnamelerile beraber mezkûr günde muayyen saate kadar komisyonumuza müracaatları. (1900)

Gedikpaşada Jandarma Satınalma komisyonundan:

Jandarma matbaası için pazarlıkla mücellit levazımı alınacaktır. Taliplerin 12 Mayıs 932 perşembe günü saat ondan on bire kadar komisyona müracaatları. (1952)

Yeni neşriyat

Mülkiye mecmuası

Her ay intişar eden "Mülkiye" mecmuasının onüçüncü sayısı intişar etmiştir. Her nüshasında bariz bir tekâmül eseri gösteren bu kıymetli ilim mecmuasında Mustafa Şekip, İsmail Müştak, Sıddık Sami, Abdülhak Kemal, K. Naci, Dr. Kilisli Rifat, Hâzım Atıf Beylerin makaleleri şayanı dikkattir. İçtimaî, hukukî ve iktısadî sahada memleketimizin en ciddî mecmuası olan Mülkiye mecmuasını karilerimize bilhassa tavsiye ederiz.

SATILIK ve KİRALIK HANE

Beşiktaşta Kılıç Alide Alem Kadın sokağında 12 No. hane (6 oda mutbah, bahçe, kuyu ve tulumbası, terkos ve elektriği havı) satılık ve kiralıktır. Görmek isteyenler yanındaki haneden veya bekçiden anahtarı alabilirler. Görüşmek için de Milliyet matbaasına Nihat ve Nuri Beylere müracaat edebilirler.

Beyoğlu Dördüncü sulh hukuk mahkemesinden: Terekesine mahkemece vaziyet olunan Onnik namı diğeri Ohanis Karagözyan efendinin uhdesinde bulunan: 1 — Tavuk pazarında Hüseyin ağa mahallesinde Çilengirler caddesinde 34-40 No. lu ve tamamı 800 lira kıymeti muhammeneli iki adet kapu alatçı gediğin 28 hisse itibarile 2 hissesi. 2 — Çarşıyı kebirde Çuhacı hanı derununda 21 No. lu ve tamamı 400 lira kıymeti muhammeneli bir bap oda gediğin 84 hisse itibarile 6 hissesi. 3 — Mahmutpaşada Daya hatun mahallesinde Çinili han fevkinde 10 No. lu ve tamamı 400 lira kıymeti muhammeneli oda gediğin 84 hisse itibarile 12 hissesi. Açık artırma suretile rüsumu dellâliye ve ihale pulu müşterisine ait olmak üzere 16 haziran 932 perşembe günü 17 da satılacaktır. Talip olanların kıymeti muhammenesinden yüzde onu nispetinde pey akçesini müstahsiben mezkûr gün ve saatta Beyoğlu dördüncü sulh hukuk mahkemesinde hazır bulunmaları lüzumu ilân olunur.

ZAYİ — 459662 numero ve 8-5-932 tarihli yetmiş bir lira elli dört kuruşluk İstanbul İthalât gümrüğüne ait bir kıt'a gümrük makpuzu zayetim. Yenisini alacağımdan eskisinin hükmü yoktur. Galata, Adalet Han No 27. Keresteciyan.

MAMA
Dr. Hakkı Şinasi

Bozcaada icrasından: Bozca adasında Riga Salto efendiye maa masraf (9103)kuruş borçlu kezalik Bozca adalı olup meskeni bilinemiyen Grigor Hristodulonun balâda yazılı bu masrafların tamamına veya bir kısmına ve yahut alacaklının takibat icrası hakkına dair bir itirazı varsa işbu ilân tarihinden itibaren 7 gün zarfında daireye tahriren veya şifahen bildirmesi ve borcun bir kısmına itiraz eylediği taktirde bunu açıkça göstermesi lâzımdır. Aksi takdirde bu müddete itiraz olunmaz veya yazılan borç işbu ilân tarihinden itibaren 15 gün içinde ödenmezse hakkında cebri icra yapılacağı ilân olunur.

İstanbul birinci iflâs memurluğundan: Müflis Beyoğlunda meşrutiyet caddesinde (52) numerolu dükkânda kolonya ve hitiriyat tüccarı Hristo Kara Manopulo efendinin kayit ve tesbiti deyun müddeti hitam bulmuş ve tanzim olunan sıra defteri alacaklılara berayi tebliğ gönderilmiştir. Müflis alacaklılarına kongurdato teklif etmiştir. Vaziyetin ve teklifin tetkik ve müzakeresi zımmında ikinci alacaklılar toplanmasının mukarrer olduğu 31-5-932 salı günü saat 13 de dairede hazır bulunmaları ilân olunur.

Kongordato komiserliğinden: İstanbulda Mahmutpaşada çorapçı hanı karşısında 244 numaralı mağazada İtriyat ve hırdavat ticaretile müştegil Hanna ve Cemil Kazakya namı kollektif şirketinin kongordato talebi İstanbul icra riyasetince nazarı itibare alınarak borçlu şirkete iki ay mehil verilmiş ve komiser tayin edilmiş olduğundan şirketi mezkûrede alacakları olan ashabı matlubun tarihi ilândan itibaren yirmi gün zarfında bilcümle evrâk ve müstenidatlarile beraber her gün sabah ondan 12 ye kadar komiser Galatada Ömer Abit hanında 3 üncü kat 16 No. lu yazihanede avukat Burhanettin Tahsin beye müracaatla matluplarını kayit ettirmeleri ve aksi taktirde kongordato müzakeresinden hariç bırakılacakları ve alacaklıların kongordato müzakeresi için 22 Haziran 932 çarşamba günü saat onda mezkûr yazihaneye gelmeleri ve 22 Haziran 932 den evvel on gün içinde alacaklıların vesikaları tetkik edebilecekleri ilân olunur.

İstanbul ikinci ticaret mahkemesinden: Memaliki şarkiye Fransız bankasına medyun Mişel G. Elyades ef. nin merhun esham ve tahvilâtından 30 adet Arslan çimento müessis hisse senedatı ve beş adet Haydarpaşa Liman mümessil hisse senedatı ve 25 adet İzmir Pakers İncirleri hisse senedatı 16-5-932 pazartesi saat 10 da İstanbul Esham ve tahvilât Borsa dairesinde satılacağından talip olanların yevm ve mahalli mezkûrde hazır bulunmaları ilân o-

Günlük taze yumurta, nefis taze tereyağ, yoğurt, şişelerde [Pastörize] süt **YALOVA Millet ve Baltacı** Çiftlikleri mamulâtı **Hasan** Ecza depos unda

932 Paris yaz mevsiminin krep modaları

Her iki krepin en canlı
Ve cazip renkleri vardır,
Boyaları sabittir, hiç bir
Zaman solmaz ve çıkmaz!

Kumaşlar şarjlı olduğu
İçin daima düzgün
Ve dökümlü durur.

BU İŞ TE İPEKİŞ'İNDİR

Naim Vapur İdaresi
İzmir sür'at posasıt
(20 Saat)
Lüks
ADNAN
vapuru
Her hafta **Perşembe** günleri Galata rıhtımından saat tam 18 de hareketle doğru
İZMİR'e
ve pazar günleri İzmir'den saat 14 1/2 da hareketle İstanbul'a av det eder.
Tafsilât için Galata, Gümrük karşısında Site Fransez Han No 12 yazıhanesine müracaat.
Tel. B.O. 1041.

SEYRİSEFAİN
YALOVA'da
Kaplıcalarda Valde hamamı bir sene için müzayede ile kiralanacaktır. İhale 12/5/932 saat 16. Teminat %10.

GAYRIMÜBADİL
BONO
ları alınır, satılır.
MERSİN - ADANA
civarında bononuza göre mal almanıza her suretle delâlet edilir, şimdiden tafsilât verilir.
Toroğlu Ziya
Yenipostane karşısında büyük Kınacıyan Han No. 24.
Telgraf adresi:
İSTANBUL ZİYA TOR
Telefon: 2,2716

Askerî fabrikalar ilânları

Kilo	
225	Taze bakla
1115	Sakız kabağı
425	Çalı fasulyesi
1285	Patates
890	Kuru sovan
90	Taze sovan
1350	Taze ayşekadın fasulyesi
2110	Patlıcan
775	Dolmalık biber
995	Taze bamya
1520	Kırmızı domates
1120	Taze barbunya fasulyesi
360	İspanak
90	Dere otu
80	Maydanoz
15	

Askerî San'atlar Mektebi için Haziran 932 iptidasından itibaren Teşrinisani 932 gayesine kadar altı aylık yukarda yazılı on beş kalem yeşil sebzenin bilmünakasa itasına talip olanlar şartnameyi görmek üzere her gün ve münakasaya girmek için de 23 Mayıs 932 pazartesi günü zevalden sonra Tophanede satın alma komisyonuna gelmeleri ilân olunur. (1659)

* * *

EKMEK

Askerî san'atlar mektebi için haziran 932 iptidasından itibaren teşrinisani 932 gayesine kadar 19440 kilo ekmek alınacağından şartnameyi görmek için her gün ve münakasaya girmek üzere 21 Mayıs 932 cumartesi günü zevalden sonra Tophanede satın alma komisyonuna müracaatları. (1661)

* * *

Et ilânı

Askerî San'atlar mektebi için haziran 932 iptidasından Mayıs 933 gayesine kadar bir senelik 8780 kilo et münakasaya konulmuştur. Şartnameyi görmek için her gün ve münakasaya iştirak etmek üzere 18 Mayıs çarşamba günü zevalden sonra Tophanede satın alma komisyonuna müracaat eylemeleri. (1660)

Türkiye Ziraat Bankası İzmir Şubesinden:

Mevkii	Sokağı	Cinsi	No.	Muhammen K. L.	K.	
Darağaç	Demirhane	Vastardi namile maruf kereste kutu fabrikası	31/33	167511	92	Bu kıymet fabrikanın binasile arsasına aittir.
				18600	00	Mezkûr fabrikada mevcut ve listesinde miktar ve kıymetleri yazılı makineler ve alât ve edevat ile eşyanın muhammen kıymetleri.
				186111	92	
Darağaç	Varvara	Karmanyola namile maruf Buz fabrikası	17/19	123836	58	Bu kıymet fabrikanın binasile arsasına aittir.
				10074	45	Mezkûr fabrikada mevcut ve listesinde ecnasile miktar ve kıymetleri yazılı makineler ve alât ve edevat ile eşyanın muhammen kıymetleri.
				133911	00	
Darağaç	Sepetçi	Pamuk yağ ve Pirina Fabrikası	123/125	80442	00	Bu kıymet fabrikanın binasile arsasına aittir.
				19327	00	Mezkûr fabrikada mevcut ve listesinde ecnasile miktar ve kıymetleri yazılı makineler ve alât ve edevat ile eşyanın muhammen kıymetleri.
				99769	00	

Yukarda evsafı yazılı olup 30 Nisan 932 tarihinde ihale edilmek üzere pazarlıkla müzayedeye çıkarılan fabrikalara ihale günü haddi lâyıkile talip çıkmamıştır. Bu fabrikaların kapalı zarfa esas olan şartname dahilinde 6 Mayıs 932 tarihinden itibaren 15 gün müddetle pazarlıkla satılığa çıkarıldığının ilânına komisyonca karar verilmiştir. İhale günü 21 Mayıs 932 cumartesi günü olduğundan istiyenlerin yukardaki muhammen kıymetleri üzerinden yüzde yedi buçuk teminat akçelerile birlikte mezkûr günde saat onda Ziraat Bankasının Gazi Bulvarındaki İzmir şubesinde müteşekkil satış komisyonuna müracaatları. (1836).

KILARİÇ OTELİ
EŞYASININ MÜZAYEDE İLE BÜYÜK SATIŞI
13 mayıs cuma günü devam edecektir.
Bu günkü çarşamba ile yarınki perşembe günleri RİZAYİ TARAFEYN ile satış muamelesi yapılacak ve bütün eşya, biblolar ve evvelce teşhir edilmeyen şeyler teşhir edilecektir. Bilhassa mükellef salon takımı, mükemmel yatak odaları marketeri mobilyalar, emsalsiz avizeler, meşhur tablolar ve çatal, Krisofel kaşık ve bıçak takımları, kristallar, yatak ve sofra takımları, elektrik buz depoları, matbah takımları ve saire ve saire mevkii furuhta vaz'edilmiştir.

Istanbul Denız Levazımı Satınalma komisyonundan:

Kilo			Saat
41680	Ekmek Açık münakasası:	26/5/932 perşembe günü	14 te
3200	Kuzu eti) " "	::28/ " cumartesi "	14 "
6400	Koyun ") " "	" " " "	14 "
11000	Süt " "	: 29/ " Pazar "	16 "
12500	Yaş sebze " "	: 29/ " " "	14 "
Kilo			Saat
24000	Yaş sebze Açık münakasası:	29/5/932 pazar günü	10 da

İstanbul'da bulunan Deniz Efradı ve Heybeliada Deniz Harp mektebi ve lisesi için yukarda yazılı erzakın hizalarındaki gün ve saatlerde münakasaları icra olunacağından şartnamelerini görmek için her gün ve vermeğe talip olanların hizalarında yazılı münakasa gün ve saatlerinde İstanbul Defterdarlığı veznesine yatıracakları muvakkat teminat makbuzlarile birlikte Kasımpaşa da Deniz Levazım Satınalma komisyonuna müracaatları (1758)

Nafia vekâletinden

150 ton yerli çimento pazarlıkla mübaya edilecektir. Pazarlık 15/5/932 tarihine müsadif pazar günü saat 15 te Ankara'da Nafia Vekâleti binasında yapılacaktır.

Pazarlığa iştirak edeceklerin 285 liralık muvakkat teminatları ve Ticaret Odası vesikaları ile birlikte ayni gün ve saatte komisyona müracaat etmeleri lâzımdır. Taliplerin şartnameyi görmek üzere Ankara'da Nafia Vekâleti malzeme dairesine, İstanbulda Haydarpaşa'da tesellüm ve muayene memurluğuna müracaat edebilirler. (1765)

KARON ALMAN KİTAPHANESİ
Beyoğlu Tünel meydanında 523

UROLOG - OPERATÖR
Dr Fuat Hamit
İDRAR YOLLARI
Hastalıkları mütehassısı
Avrupadaki tetkik seyhatinden avdet etmiştir.
Türbe, Mahmudiye caddesi
No. 10 Telefon: 22622.

Milliyet Matbaası
Her Nevi
Mecmua | **Duvar Afişleri**
Mektep Kitapları | Mektupluk Kâğıt -
ROMAN | Zarf - Kartvizit -
Fennî Kitaplar | Fatura - El ilânları
TABEDİLİR
Defteri kebir, Yevmiye ve Kasa defterleri mevcuttur.
Her Müesseseye Elverişlidir.
Kitap ve mecmuaya ait klişeleri Klişehanesinde yapar
Adres: ANKARA Caddesi
Milliyet Kitap Kısmı
Telefon, 24310 - 24319 - 24318

Istanbul Deniz Levazımı Satınalma komisyonundan:

Kilo			Saat
144000	Ekmek kapalı zarfla münakasası:	26/5/932 perşembe günü	10
3120	Kuzu eti) " " "	: 28/5/932 cumartesi "	10
21140	Koyun ") " " "	: 28/5/932 cumartesi "	10

İstanbul'da bulunan Deniz Efradi için yukarda yazılı erzakın hizalarındaki gün ve saatlerde münakasaları icra olunacağından şartnamelerini görmek için her gün ve vermeğe talip olanların hizalarında yazılı münakasa gün ve saatlerinde İstanbul Defterdarlığı veznesine yatıracakları muvakkat teminat makbuzlarile birlikte Kasımpaşa'da Deniz Levazım Satınalma komisyonuna müracaatları. (1757)

Emniyet sandığı müdirliğinden:

Gazetenizin 9 Mayıs 1932 tarihli nüshasında emlâk müzayedesine ait kat'î karar ilânımız meyanında Lüit hanı namile maruf emlâkin hesap numarası (5201) ve müzayede bedeli 19405 olduğu halde sehven dercedilmemiş olduğundan tashihen ve ilâveten ilân olunur.

Ademi iktidar ve bel gevşekliğine
karşı en müessir deva SERVOIN haplarıdır. Deposu, İstanbul'da Sirkecide Ali Riza Merkez eczanesidir. Taşraya 150 kuruş posta ile gönderilir. İzmir'de İrgat pazarındaki, Trabzon'da Yeni Ferah eczanelerinde bulunur.

Dr. İHSAN SAMİ
İSTAFİLOKOK AŞISI
Stafilokoklardan mütevellit (ergenlik, kan çıbanı, koltuk altı çıbanı, arpacık) ve bütün cilt hastalıklarına karşı pek tesirli bir aşıdır. Divanyolu No. 189.

Göz Hekimi
Profesör Paristen mezun
Dr. Esat Pş. Dr. Şükrü
Babıali Vilâyet karşısında No. 15

Memleket
Dahil ve haricinde
Her nevi eşya nakliyatı ve Sayfiyeye göç nakli için
Yataklı Vagon: Kuk
Şirketin Galata şubesine (Köprübaşında) müracaat etmeniz kâfidir. Şirketin mütehassıs memurları eşyanızı muntazam ambalâj derununda hasara uğratmaksızın istediğiniz yere nakle amadedir.
TELEFON B. O. 1069
Anadolu ile Istanbul arasında en seri bagaj ve mesajeri servisi.

Askerî Matbaa Müdürlüğünden:

Ankarada Büyük Erkânıharbiye matbaası için şehrî 100 lira ücreti maktua ile aşağıdaki işleri yapabilecek bir usta imtihan edilerek alınacaktır. (1) Litoğraf el tezgâhında renkli ve renksiz kılişeleri hazırlayabilmek. (2) Bu kılişeleri litoğraf makinelerinde tabetmek. (3) Çinko levhalâra fotograf yardımı ile işi çekmek. (4) Bu çinko levhaları Lito ve Ofset makinelerinde tabetmek. (5) Fireze makinesile taş üzerinde kılıplar yapmak. (6) Çinko levhaları silmek grenlemek. (7) Bütün bu makineleri kurmağa ve sökmeğe muktedir olmak. Taliplerin Mayısın 21 inci cumartesi günü imtihan olmak üzere Ankarada Büyük Erkânıharbiye onuncu şube müdiriyetine müracaatları. (1960)

Dr. A. KUTIEL
Cilt ve zührevî hastalıklar tedavihanesi. Karaköy Börekçi fırını sırasında 34.

İLÂN

Hali tasfiyede bulunan V. Mitrani N. Banbanaste ve Şürekâsı şirketi tasfiye memurluğundan:

931/278 No tahtında İstanbul Asliye 2 ci Ticaret mahkemesince tasdik edilen ilâm mucibince hali tasfiyede bulunan şirket muamelâtından dolayi alâkadaranın tasfiye memurları Vitali Mitrani ve Nisim Banbanaste efendilere müracaatlarının lüzumu ilân olunur.