PERŞEMBE
7 KÂNUNUSANİ 1932
6 ncı sene, No. 2123
NUSHASI 5 KURUŞTUR

Milliyet

Sahip ve Başmuharriri
Siirt Meb'usu MAHMUT
Umumi Neşriyat ve Yazı Müdürü
ETEM İZZET

Atinadaki maçta 2-2 ye berabere kaldık..

Tavassutumuzla Rusya-Romanya müzakeratı başladı..

Jandarmadan ne bekliyoruz, jandarma askermidir, sivilmidir?

Ordunun vazifesi, jandarmanın vazifesi- Jandarmada Gedikli usulü - Tutulan sistem ile gayeye ulaşmak muhakkaktır

Orduda olduğu gibi kendi muhitinde sessiz, mütevazi, vakur ve metodik çalışan bir dairemiz daha var: Jandarma... En mümtaz kumandanlarımızdan birinin idaresi altında inkişaf yolunu tutan jandarmamıza hususî bir ehemmiyet vermeliyiz. Bu mecburiyet memlekette mutlak bir sükûn ve asayiş temini zaruretinden doğuyor. Çünkü dahilde memleketin emniyetini korumak, hükûmetin emirlerini yapmak münhasıran jandarmanın vazifesidir. Halen öyle değilse, âtiyen mutlaka böyle olmalıdır. Ordunun büyük vazifesi; memleketin hudutlarını korumak;da hilde inkişaf için haricî bir emniyet kurmaktır.

Acaba jandarmamız, bugün kendisinden beklenen vazifeyi yapacak kabiliyet ve kudrete ermiş midir? Buna kat'i olarak müsbet cevap vermek, hakikatten korkmak olur. Fakat ayni hakikat kuvvetile söyliyebiliriz ki, tutulan yol odur. Program ve mesai o gayeye mütevec cihtir; nihayet işin tutumu mutlak bir muvaffakıyet vadeden hesaplı, şuurlu ve teknik bir sistem içindedir.

Jandarma kuvveti asker midir, sivil midir? Padişahlığın eski zaptiye teşkilâtından bahsetmek istemiyorum. Meşrutiyetten sonra ve hattâ bir aralık cümhuriyet devrinde bile her iki noktai nazara taraftar olanlar vardı. Fikirlerdeki bu tereddüt, zaman geçtikçe, tatbikatta tesirini gösteriyordu. Jandarma; kıymetini, karakterini kaybetmek tehlikesine maruz bulunuyordu. Halbuki hakikat ve hakikî ihtiyaç; jandarma nefer ve zabitinin her şeyden evvel tam, pişkin bir asker olması merkezindedir. Bunun için de jandarma meslek mektebinden yetişmek kâfi değildir. Zabitlerin harbiye mektebinden mezun, neferlerinin ilk askerî talim ve terbiyeyi tamamen yapmış olmaları da lâzımdır. Jandarmalar, bundan başka meslekî tahsil ve terbiyelerini de ayrıca yapmak mecburiyetindedirler. Bu fikir, artık sivil ve asker, bütün alâkadarlar tarafından tamamen anlaşılmıştır ve jandarma umum kumandalığının bugünkü mesaisi; işte bu gayeyi istihdaf ediyor.

Jandarma, silâhlı bir kuvvettir. Elinde silâhı olan bir heyette, herşeyden evvel sıkı bir zaptu rapt olmalıdır. Bilhassa jandarma için bu zaruret daha kat'idir. Çünkü ordu kıt'aları topludur, onlarda disiplini temin etmek nisbeten kolaydır. Halbuki jandarma kuvvetleri memleketin her tarafına dağıldığı için onları sıkı bir zaptu rapta tâbi tutmak daha güç olur. Onun için jandarmada küçük zabitlere çok ehemmiyet veriliyor. Halk ile daimi temasta bulunan ve köylerde, yollarda, emniyet mülâhazasının icap ettirdiği yerlerdeki karakol kumandanlarının çok iyi yetişmesi şarttır. Unutmamalı ki, bu temenni kendiliğinden tahakkuk etmez. Hem yetiştirmek ister, hem tecrübe ister. Bu mülâhaza ile jandarmada gedikli usulü kabul edilmiştir. Muayyen vazifesini bitirdikten sonra kendi arzularile kalanlara, fazla imtiyaz ve maaş vererek karakol kumandanlığına hazırlanmaktadırlar. Şarkî Anadoludaki son seyahatimde pek çok misallerini gördüm: İyi yetişmiş, akıllı, çalışkan ve namuslu karakol kumandanarının mıntakasında hem asayiş vaziyeti daha iyidir, hem de halkın memnuniyeti ziyadedir.

Orduyu, kendi vazifesile baş başa bırakmak ne kadar lâzım ise, jandarmayı da yalnız kendi vazife ve mesleğine ait işlerde kullanmak ayni derecede lâzımdır. Bu cihet, yakın vakitlere kadar ihmal edilmişti. Eski kanunlarımız, mübaşırlık vazifesini de jandarmalarımıza yükletmişti. Jandarmamızın yeniden ıslahı mevzuu bahsolunca, onları muhtelif vekâletlerin tahmil ettiği muhtelif hizmetlerden kurtarmak lâzımdı. 1930 senesine kadar, jandarma kuvvetinden vasatî olarak günde 2500 nefer, mübaşirlikte kullanılıyordu. Bu asıl vazifeleri haricinde bir şeydi. Mübaşır teşkilâtından sonra jandarma bu hizmetlerden kurtuldu, şimdi celp ve tebligat, mübaşırlık teşkilâtı vasıtasile yapılıyor.

Jandarmayı bir hizmetten daha kurtarmak lâzımdır: Hapishane nöbetçiliği... Maatteessüf kazalarımızda, hattâ vilâyetlerimizde hapishanelerimiz acınacak bir haldedir. Binalar; gayrı sıhhîdir, haraptır. Bu gibi binaların muhafazası daha güç olur. Bunların muhafazasına memur olanlar, binaların açık olan her deliğine, jandarmadan bir nöbetçi koymak suretile işin içinden çıkmaktadırlar.

Bu şerait içinde başka çare olduğu da iddia olunamaz. Halbuki küçük bir tetkik ve hesap; bunun zararını ortaya koymağa kâfidir: Tek bir jandarma neferi devlete senede (200) liraya mal oluyor. Bütün Türkiyede hapishaneleri muhafaza için istihdam edilen jandarmanın sayısı dört bini (4,000) buluyor. Bu demektir ki, senede (800) bin lira, jandarmanın esas vazifesi haricinde faydasız yerlere sarfediliyor. Halbuki bir kaç senenin 800 bin lirasile memleketin muhteif yerlerinde ihtiyaca kâfi bir kaç hapishane yapılırsa, hem bu noktada bir tasarruf olur, hem de nefislerini ıslah gayesile hapishanelere konan vatandaşların sıhhati ve ahlâkı korunmuş olur.

Jandarma, halk ile doğrudan doğruya temas eden bir teşkilâttır, halk nazarında devletin mümessilidir. Onun için bunları intihapta çok dikkatli olmak zarurîdir. Yeni efrat kanununa göre, hayatında en hafif cezaya uğramış olanlar bile jandarma mesleğine alınmamaktadırlar.

Askerî ve meslekî bilgilerini kuvvetlendirmek için memleketin muhtelif yerlerinde on iki jandarma mektebi açılmıştır. Her mektepte vasatî olarak, daima beş altı yüz kişi tahsil ediyor. Programları, hem askerî, hem de meslekî talim ve terbiye esaslarına göre yapılmıştır. Tahsil müddeti altı aydır. Fakat bu müddetin kâfi gelmediği anlaşılmış... Şimdi tezyidi düşünülüyor.

Jandarmamızın yeni teşkilâtı hakkında vereceğimiz malûmat yalnız bundan ibaret değildir. Zabitlerin, küçük zabitlerin, karakol kumandanlarının memleketteki vatanî ve içtimaî vazifelerini, bunlara karşı vatandaşların ve hükûmetin de bir takım vazifeleri olduğunu başka bir makalemde anlatmağa çalışacağım. Yalnız şunu ilâve etmeliyim ki, hükûmet; jandarmanın ıslahile ihtiyaca en güzel cevap veren bir teşkilât haline ifrağını kat'i karar altına almıştır. Bunun ispatı şu ki, tasarruf zaruretile her bütçeden bir miktar kıstığı halde jandarma bütçesine galiba yarım milyon lira zam metmek imkânını bulmuştur. Mevzuun ehemmiyetine göre, bu kararın isabeti, şüphe ve tereddüt götürmez.

SİİRT MEB'USU
MAHMUT

Tavassutumuzun neticesi: Rusya-Romanya müzakeratı başladı!

Dünden itibaren Riga'da müzakerata başlandı. Romanya sefirinin gazetemize beyanatı

Romanya sefiri M. Karp

Rusya ile Romanya arasında bir ademi tecavüz misakı akti için hükûmetimizin tasavvuratta bulunduğunu yazmıştık. İki hükûmet arasında aktedilecek misak için dünden itibaren Riga'da müzakerata başlanmıştır. Bu meselenin evvelâ Ankarada mevzuu bahsedilmesinin sebebi şudur: ûBesarabya'nın Romanya tarafından işgalinden beri Rusya ve Romanya arasında siyasî münasebat inkıtaa uğramıştı. O zamandan beri iki hükûmet siyasî ricali hiç bir suretle, resmî veya hususî surette olsun temasta bulunmadıkları gibi, iki hükûmet sefirleri nezdine memur edildikleri hükûmetin merkezinde bile yekdiğerile ziyaret teati etmemektedirler. Yalnız Ankara bu hususta bir istisna teşkil etmektedir. Rusya ile Romanya arasında siyasî münasebat münkati olmakla beraber, Rus sefiri M. Suriç ile Romanya sefiri M.

(Devamı 6 ıncı sahifede)

Türk takımı: 2 Yunan muhteliti: 2

Dün Atina'da Türk ve Yunan takımları arasında yapılan maç çok heyecanlı olmuştur.

Birinci maçta Türk takımı Yunan bayrağı ile sahaya çıkarken..

Ulvi, bir golü kurtarmağa çalışıyor

Atinada birinci maçta mağlûp olmamız üzerine bütün memleket halkı dünkü maçın neticesini heyecanla beklemiştir. Dün saat altıda maçın neticesini öğrenebildik. O saatten gece yarılarına kadar gazetemizin telefonları mütemadiyen işledi. Her açılan telefon muhakkak maçın neticesini sormak içindi.

Dünkü maç gelen haberlere nazaran çok heyecanlı olmuştur. Birinci haftaymın 0 - 0 neticelenmesi, her iki takımın da son gayretlerini sarfettiklerini gösterir. İkinci devrenin 2 - 2 berabere bitmesi aynı nazariyeyi kuvvetlendiriyor.

Bizim gollerin birini Zeki mükemmel bir firikikten atmıştır.

(Devamı 6 ıncı sahifede)

Abbas Hilmi Pş. Ankaraya gitti

Erden başvekili de kendisine refakat etmektedir

Evvelki gün şehrimize gelen sabık Mısır Hidivi Abbas Hilmi Paşa ile birlikte şarkî Erden Başvekili Hasan Pş. da şehrimize gelmiş ve Perapalas oteline inmiştir. Abbas Hilmi Paşa dün Perapalas oteline giderek Hasan Paşa ile uzun müddet görüşmüş ve bir aralık Ankaraya telefon ederek Gazi Hazretleri tarafından kabulünü rica etmitşir. Abbas Hilmi ve Hasan Paşalar aldıkları müsbet cevap üzerine dün akşam Ankarya gitmişlerdir.

Abbas Hilmi Paşa

Beynelmilel talebe birliği

PARİS, 6 (A.A.) — Beynelmilel talebe birliğinin icra komitesi, dün Lehli talebeden M. Pzaryski'nin riyaseti altında toplanmıştır. İngiltere, İspanya, İtalya, İsviçre ve Felemenk ile Danimarka, İsveç, Bulgaristan, Türkiye, ve Yunanistan ile Romanya, Çekoslovakya, Yugoslavya, ve Fenlandiya murahhasları bu içtimada hazır bulunmuşlardır.

Bugünü

2 inci sahifede: Edebî musahabe.
— *Nurullah Ata.*
4 üncü sahifede: Hafta sohbeti.
— *Burhan Cahit.*
5 inci sahifede: Haftanın sporu.
ve mütenevvi yazılar...

Irak mandası Kalkıyor

Müstakil Irakın cemiyeti akvama girmesi tahakkuk etmiş gibidir

LONDRA 6 (Hususî)— Cemiyeti Akvam kâtibi umumiliği, daimi manda komisyonununIrak hakkındaki raporunu neşretmiştir. Raporda İngiliz hükûmetinin mandayı terketmek için yaptığı tekliften bahsederek, mandanın ref'i için icap eden şeraiti saymaktadır. Bu şerait altında ekalliyetlerin hukukunun muhafazası, ecnebilerin hukuk ve imtiyazlarının bekası hakkında teminat ve beynelmilel taahhüdata riayet ehemmiyetli telâkki edilmektedir. İngiltere ile Irak arasındaki muahedenin Irakın istiklâlini ihlâl etmediği bildirilmektedir. Komisyonun raporu 25 kânunusanide Meclis tarfından tasdik edilecek ve eylûlde tpolanacak heyeti umumiyede Irak Cemiyeti Akvama girecektir. Irakın kabulü üzerine İngilterenin mandası da nihayetlenecektir.

Kral FAYSAL

Kibrit fabrikası önünde iş istiyen müracaatçılardan bir grup

Çakmak kullanılmasının men'i isteniyor

Yapılan hesaba göre iki sigaraya bir kibrit düşmüyormuş!

Şirket, Maliye vekâletine müracaat ederek çakmak istimalinin men'ini istiyecektir

Kibrit inhisar şirketi, kibrit sarfiyatını çoğaltmak için bazı tedbirlere baş vurmaktadır. Şirket bu meyanda çakmak ve çakmak taşlarını ortadan kaldırmak fikrindedir. Haber aldığımıza göre, şirket bu yakınlarda Maliye Vekâletine müracaat ederek çakmak, çakmak taşı istimalinin kibrit satışı üzerine yaptığı tesirden bahsederek bunların istimali menedilmesini istiyecektir. Maliye Vekâletinin bu talebi kabul edip etmeyeceği malûm değildir. Kibrit şirketi mahafilinde iddia edildiğine göre elde bulunan çakmaklardan ekserisi damgasız, binaenaleyh kaçaktır. Kaçak çakmakların kontrolu ise şimdiye kadar ameli bir netice vermemiştir. Şirket, çakmakların ortadan kaldırılması müsaadesini alamadığı takdirde kendi vesaiti ile çakmak imal ettirmeğe ve bunlar küçük bir ücret mu

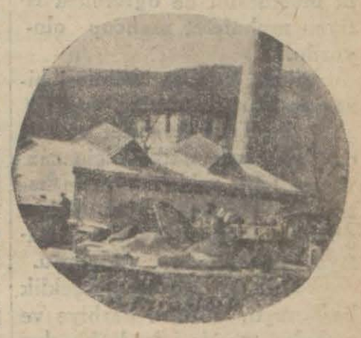

Yeni fabrikadan bir köşe...

(Devamı 6 ıncı sahifede)

Vali Muhiddin Bey işleri anlatıyor

Bütçe - Operet - Lünapark - Otobüs meselesi - Küçük taksiler...

Vali ve belediye reisi Muhiddin Bey dün muhtelif meseleler hakkında bir muharririmize âtideki beyanatta bulunmuştur:

— Bu seneki bütçemizde varidatımız aşağı, yukarı 800,000 lira noksan tecelli edecek gibi görünmektedir. Bu noksanın 700,000 lirası oktruvada, 100,000 lira kadarı da mezbaha varidatında görülüyor. Öteki menabiimizde bir noksan yoktur.

Operet teşkilâtı

Operet trupunun tesisine müteallik mesaiye devam edilmektedir ve bu mesai pek güzel semereler verecek şekilde inkişaf ediyor.

Bir operetin anasırı esasiyesinden olan dans, balet, teganni, musiki kısımları ayrı ayrı hazırlanmaktadır. Temsil edilecek eser de ikmal olunmaktadır. Eserin bestesi Viyana konservatuvarından mezun kıymetli gençlerimizden Ferit Bey tarafından hazırlanmıştır. Ferit Bey aynı zamanda operet orkestrasının şefliğini deruhte ederek onunu idare edecektir.

Yalova türküsü

İlk eserin ismi Yalova türküsüdür. Ramazanın sonunda temsil olunacağını ümit ediyorum.

Lünekark

Taksim bahçesinde lünapark yapılması meselesine gelince bu teklifi

(Devamı 6 ıncı sahifede)

Vali ve Belediye reisi Muhiddin B.

İzmirde karaya oturan İliç vapuru dün limanımıza getirildi.
(Yazısı iç sahifemizdedir.)

Sigasî Tefrika: 48

Birinci Millet Meclisi

Yazan: Edirne Meb'usu
M. Şeref

Bırakılıyor ve muhalefet yer kazanır gibi oluyor..

Iktisat vekâletine Sırrı, maarif vekaletine Vehbi Bey (Karesi) geliyorlar..

Muhalefetin bu manevralar da da muvaffak olamaması tek nikini değiştirdi.

Şimdi işi azıttılar. Meclisin divanı riyasetine karşı itimatsızlık şeklinde bir hücum tertibine başladılar. Bu sırada takdir ve taltif teklifleri geliyordu. Rüfekadan bir kaçı da gürültü koparmak istiyorlardı.

Süleyman Sırrı Bey (Yozgat) susturucu cevaplar vermişti. Zaten Süleyman Sırrı Bey (Yozgat) müdafaai istiklâl ve müdafaai vatan uğrunda çarpışan orduda bir nefer gibi hizmet etmek üzere kendi silâh ve atile süvari fırkasına iltihak etmiş, harbin şiddetli ve kahir demlerinde fırkada hizmet eylemişti. Başkumandan hizmetlerini takdir eylemiş ve kendileri harbin hitamile arkadaşlarının alkışları arasında meclise iltihak etmişti. Başkumandanlık ta meclise iltihaklarını telgrafla bildirmişti.

Harbin safahatını yakından ve içinden takip eden Süleyman Sırrı Bey, bu takdirlerin yerinde olduğunu biliyordu. Israr zaten beyhude idi. Lâkin her zabitin ismi geçtikçe esbabı mucibesini de öğrenmek istiyen muhalefet mahcup oluyordu.

Çünkü burada isimleri hizasına kumandanlığın yazdığı şeylerde Türk hamaset ve şecaatinin, hele istiklâl için can veren Türk zabitlerinin ne harikalar yarattığı okundukça gözler doluyor, göğüsler kabarıyor ve muhalefet siniyordu.

Fakat, ortada bir gevşeklik başlamıştı. Erkânı harbiye ve ordudan maada işlerde bir durgunluk yüz gösteriyor gibi olmuştu.

Mecliste müdafaai hukuk gurupu esaslı işlerde müzakereyi kabul ediyor, toplanıyordu, umumî müzakerelerde serbest bırakmıştı.

Şu serbest bırakış biraz işi gevşetmişti. Muhalefet yer kazanıyordu.

Bir vekâlet inhilâl edince, namzet gösterilirdi. Riyasetin gösterdiği namzetler içinden meclis vekili seçerdi.

Müdafaai hukukça vekilin kim olacağı muayyen idi. Ancak iktısat vekili Mahmut Celâl Bey istifa etmişti. Gazi Hazretleri de umum meclis azasını namzet gösterdiklerini bir tezkere ile bildiriyordu. Bu tezkerenin derin ve şümullü bir manası vardı. İnkilâp ricali bunu anlıyacaktı. İzmit mebusu Sırrı Bey İktısat vekâletine seçildi. Ötede Maarif vekâletine de Vehbi Bey (Karasi) intihap edilmşiti.

İş sırıtıyordu. Mahmut Celâl Bey (Saruhan — Şimdi İzmir meb'usu) vatanî bir hiz-

Karası meb'usu Vehpi Bey
Birinci Mecliste

met mecburiyetile vekâletten çekilmişti. Mahmut Celâl Bey Türkiye'de ilk olarak bir İktısat vekâletinin mefhumunu anlıyan ve anlatan bir vatandaştır. Resmî teşekküle millî iktısadın gayesini anlatmıştı. Yerli malı kullanmanın esasını kurdu.. Yerli kumaş yaptırdı ve hususile alabildiğine istismar edilen, gayri millî eller de sürünen Ereyli ve Zonguldak kömür havzasını tanzime çalıştı.

Bir müddet sükût içinde geçer gibi oluyordu. Bütçe ve avans kanunları müzakerelerinde gürültüler kopmağa başlamıştı. Lâkin, işi artık kökünden düzeltmek lüzumu hasıl oluyordu.

Meclisi en çok vekil intihabı asabileştiriyordu. Bu sebeple icra vekilleri intihabı için bir kanun lâyihası yapıldı. Encümende bunu çekiştire çekiştire müzakere ettik. Meclise geldiği gün muhalefet sırıtmağa başladı. Bu kanunu en çok Gazi Hazretlerinin imzasını taşıyan bir takrir ile meclis encümene sevketmişti.. Encümen bu kanun üzerinde pek çok işledi.

Yunus Nadi Bey (İzmir) Mahmut Esat Bey (İzmir) doktor Tevfik Rüştü Bey (Menteşe) Ali Sururi Bey (Şarkî Karahisar) ve ben bunun esbabı mucibesini çok uğraşarak yazmış idik. İcra vekilleri intihabınr dürüstçe tanzim eden bu kanunu Gazi Hazretlerinin kuvvetli ve isabetli görüşü bize ilham etmişti.

Kanun mecliste müzakere ye başlandığı vakit buna itiraz edileceğini arkadaşlarla ümit etmiyor idik hattâ Hakkı Hami Bey (Sinop) bile heyeti umumiyesini kabul eder maddelere geçilmesini teklif edecek kadar beklenilmiyen bir itidal göstermişti .

(Devamı var)

HARİCÎ HABERLER

Teslihat Konferansı

Amerikan murahhaslarına verilen talimat

WASGINGTON, 6 (A.A)— Salâhiyettar bir membadan bildirildiğine göre hükûmet, tahdidi teslihat konferansına gidecek olan murahhaslara Amerikaya müteallik hususatta teslihatın tahdidine ait her türlü bütçe tedbirlerine muhalefet etmeleri suretinde talimat verecektir.

Tahdidi teslihat meselesi, jeneral Dawes ile konferansa gidecek diğer murahhaslar arasında müzakere olunmuştur.

Bulgaristan ve Arnavutluk

SOFYA, 6 (A.A) — Balkan millî grupları arasında hususî temaslar tesis olunarak Balkan milletlerinin mukarenetine mani olan engellerin izalesine çalışılması hususunda İstanbul Balkan konferansının kararına tevfikan Mehmet Fuat, Aslan ve İskender Beylerden mürekkep bir Arnavut grupu buraya gelmiştir.

Bulgar hükûmeti tarafından da M. Sakizof, Pr. Taşef, Pr. Gergof ve M. Mişef tayin olunmuşlardır. İki grup mülâkat ruznamesinde münderiç mesele leri tetkik edeceklerdir. Bulgar hükûmeti Balkan federasyonu grupu tarafından misafirler şerefine bir ziyafet vermiştir.

Nazis'lerin kışlaları

BERLİN, 6 (A.A.) — Vorwarts gazetesi, Nazis'lerin Brunswick'de kâin Schoeningen Hitler hücum kıtaları için ihzar edilmiş olan yeni kışlaya yerleşmişlerdir. Şimdi Brunswick'te Nazis'lere ait beş kışla vardır. Bu kışla bilhassa ahaliyi tethiş eden birçok Prusya'lı Nazis'ler için bir bir melce teşkil etmektedir.

HAMBOURG, 6 (A.A.) — Zabıta, bir takım risaleler tevzi etmekte olan birçok Nazis'leri tevkif etmiştir.

YENİ RUSYA
Yazan: FALİH RIFKI
ÇIKTI

Müvazenei ticariye

Bu buhranı iktisadî senelerinde bütün memeleketlerin arzu ve endişeleri müvazenei ticariyelerini tevzin etmektir. İthalât ve ihracat arasındaki müvazenesizlik, iktisadî ve malî buhranların hudusuna sebep olur. Millî paranın talihi müvazenei ticariyeye bağlıdır. Binaenaleyh hali hazırda umumiyetle halkımıza düşen vazife, yerli ve millî mallarımıza rağbet etmesidir. Bilhassa alınacak malın matlûp evsaf ile mücehhez olduğuna kanaat hasıl olduktan sonra her halde yerli malını tercihen alması lâzımdır. İmdi yerdi çimento mevzuubahs olunca mütecanisiyeti ve mukavemet kabiliyeti itibarile hariçten ithal edilen en mükemmel markalarla rekabet edebilecek derecededir. Şu halde inşaat çırlarımızın münhasıran yerli çimentoyu kullanmaları menafii umumiye namına millî bir vazife telâkki etmeleri icap etmektedir.

Bombayda kongre merkezi işgal edildi

Ingilizler kongreye mensup birçok liderleri daha tevkif ettiler

LONDRA, 6 (Hususi) — Bombaydan bildirildiğine göre, millî kongreye mensup liderlerin tevkifatına devam edilmektedir. Bu meyanda bir çok tevkifat yapmıştır. Benareste polisle halk arasında müsademe olmuştur. Telefat vardır. Fakat hükûmet aleyhine tertip edilmek istenen hartal muvaffak olmamıştır. Mahalli zabıta memurlarının salâhiyetleri fevkalâde vaziyete göre tezyit edilmiştir.

Gandiye hapiste nasıl muamele ediliyor?

POONA, 6 (A.A.) — Gandiye Yerwada hapishanesinde çok cemile kârane bir tarzda muamele edilmektedir. Mumaileyh umumiyetle Avrupalı mevkuflara tahsis edilen kısmda birçok hücrelere maliktir. Gandinin yattığı hücrede bir karyola bir masa, sandalyeler, halılar ve kitap rafları vardır. Yakında kendi zatına mahsus keçilerin getirilmesi ve bu mezhebe mensup bir Hintli tarafından hizmet görmesi ihtimali vardır. Maamafih, Mahatmanın hariçle mektup veya telgraf vasıtasile serbestçe muhabere etmesine mezuniyet verilmesi hakkında hiç bir karar alınmamıştır.

Kongre teşkilâtı gayri kanuni

BOMBAY, 6 (A.A.) — Hint birliği kongresinin bütün teşkilâtile kongreye mensup cemiyetler ve bu meyanda Bombay Şind reislikleri gayri kanunî ilân edilmişlerdir. Takriben 50 kadar teşkilât merkezi bu tedbirin şümulü dahilinde bulunmaktadır.

Kongre merkezi işgal edildi

BOMBAY, 6 (A.A.) — Müsellah polis kıtaatının muhafazası altında olarak merasimi mahsusa ile Hint birliği kongresinin merkez binası üzerine "Union Jack„ imperatorluk beyrağı keşide edilmiştir. Bu merasim kongreye hükûmet tarfından va ziyet edildiğini göstermektedir. Merasimi mütekıp polis, kongre liderlerinden 4 kişiyi tevkif eylemiştir. Bombayda şimdiye kadr yapılan tevkifatın mikdarı dokuzu kadın olmak üzere 40 kişiye baliğ olmaktadır. Şehir haricinin âsayişine memur polis dairesi şehir civarında tesis edilen kongre kamplarında tahrriyat yapmıştır.

Liderlerin tevkifinden sonra kargaşalık

POONA, 6 (A.A.) — Mahalli kongre liderlerinin tevkifi burada büyük bir kargaşalık çıkmasına sebep olmuştur. Tevkifatın mikdarı 12 ye balığ olmaktadır.

Peşaverde vaziyet

PEŞAVER, 6 (A.A) — Büyük Britanya hükûmetinden tahsisat almakta olan bazı kimselere ait ve Mohmand mıntakasında bulunan meskenlerden bazıları "Kırmızı Gömlekliler„ den bir grup tarafından yakılmış ve vak'a mahalli halk arasında bazı mertebe heyecana sebep olmuştur. Bu mesele hariç olmak üzere vaziyet salâh kespetmiş görünmektedir .

Tethiş taraftarları ne yapacaklar?

KALKÜTA, 6 (A.A.)— Hükûmet tarafından ittihaz edilmiş olan kat'î tedbirler dolayısile tethiş hareketlerine en ziyade maruz bulunan ayan ve eşrafın himayesi için büyük ihtiyat tedbirleri alınmıştır.

Bu cümleden olmak üzere Avrupalılar cemiyeti reisi M. Villiers' in dairesi civarında dolaşmakta olan 4 şüpheli şahıs tevkif olunduğu gibi, meşhur tahrikâtçılardan Mme. Pratina Devi de tahtı tevkife alınmıştır.

Bazı mıntakalarda münferit katil hâdiselerine intizar olunmaktadır. Fakat umumiyetle hükûmetin efkârı umumiyenin müzaheret etmekte olduğu zannolunan kat'î hattı hareketinin mütereddıtleri ve korkakları tethiş harekâtına karşı mücadele hususunda hükûmete muavenette bulunmağa ikna edeceği aznnolunmaktadır.

İstasyona hücum eden şakiler

KONYA, 6 (A.A) — Birinci Kânunun 31 inci gecesi 408 numaralı katarın hareketinden sonra durak istasyonu bir eşkıya baskınına uğramış ve istasyon memuru Hasan Efendi 7, 8 yerinden bıçakla tehlikeli surette yaralanmıştır. Şakiler şiddetle takip edilmektedir.

Adananın kurtuluş bayramı tezahüratla tes'it edildi

ADANA, 5. A. A. — Kurtuluş bayramı bugün her senekinden fazla fevkalâde heyecanlı bir surette tes'it edilmiştir.

Tarihi Tükiyenin en büyük bayrağı izciler, sporcular, millî müfrezeler ve halk tarafından belediyeden alınarak önde asker bando olduğu halde halkın başları üstünde şehrin büyük caddelerinde gezdirilerek merasim mahalline getirilmiş ve vali, Fırka kumandanı, mebuslar, izciler, mektepliler ve halk muvacehesinde merasimle her zamanki yerine çekilmiştir.

Müteakiben 40 bin kişinin iştirak ettiği muazzam bir geçit resmi yapılmıştır. Belediye önünden geçen mektepliler halka kâğıt içinde üzüm, incir, ceviz içi dağıtılmıştır. Saat 15 te Belediyede toplanan cemiyet ve halk mümessilleri, fırka kumandanlığına giderek teşekküratta bulunmuşlardır. Belediyede saat 15 buçuktan 17 ye kadar devam eden büyük bir resmi kabul yapılmıştır. Şehir baştan başa donatılmış olup halk sürur içindedir.

Akşam muhteşem fener alâyları yapılacaktır. Halk için belediyece müteaddit eğlenceler tertip edilmiştir. Bu geçenin şerefine zabıtan yurdunda balo verilecektir.

Mersinin kurtuluş bayramı

MERSİN, 5. A. A. — Mersin kurtuluş bayramı büyük tezahüratla tes'it edildi. Merasime üç binden fazla köylü o zamanki kiyafetle müfrezeler halinde iştirak ettiler.

SON DAKİKA

Teşviki sanayiden istifade edenler

Sırrı Beyin bir sual takriri

ANKARA, 6 (Telefonla) — Kocaeli meb'usu Sırrı Bey bugün Meclise bir sual takriri tevdi etmiştir. Sırrı Beyin bu takriri aynen şöyledir:

" Bazı fabrikalar teşviki sanayi kanunundan istifade ile gümrüksüz olark arapit yağı ve Hindistan cevizi idhal ve istimal temektedirler. Halbu mahreçsizlikten fiatleri her gün tenezzüle meyledn zeytin yağı ve gün çiçeği ve sısam gibi memleketimizde yetişen aynı evsafı fenniyeyi haiz mevaddı iptidaiye vardır.

Kendilerine bir çok imtiyazlar ve muafiyetler bahşolunan bu kabil fabrikalar temin ettikleri nihayetsiz menfaate karşı mevaddı iptidaiyelerini bari memleket mahsulünden tedarik etmeleri lâzım gelmez mi? Bu hususta ne düşünüyorlar. İktısat ve ziraat vekâlerinden sorulmasını ve şifahen cevap itasını teklif ederim.„

Sırrı Beyin bu sual takririnin birer sureti alâkadar vekâletlere gönderilmiştir.

Meclis yarın tatile karar vermezse cumartesi in'ikadında İktısat ve Ziraat vekillerinin bu takrire cevap vermeleri tabiîdir.

Kaçakçılık lâyıhası bugün görüşülecek

Meclisin, bugün, şubatın 13 üncü cumartesi toplanılmak üzere tatil kararı vermesi muhtemeldir

ANKARA, 6 (Telefonla) — Kaçakçılık kanun lâyihası bu akşam meb'uslara tevzi edilmiştir. Ruznameye alınan bu lâyihanın yarınki inikadında müstaceliyetle karar verilmek suretile müzakeresi çok muhtemeldir. Bu takdirde yarın geç vakte kadar içtima devam edecek ve 13 şubat cumartesi toplanmak üzere celseye nihayet verilecektir. Bütçe encümeni kaçakçılık lâyihası üzerinde bazı tadiller yapmıştır. Bu meyanda inhisara tabi kaçak mevaddın mümeyyizlerine verilecek ikramiye hakkında evvelce tanzim edilmiş bulunan lâyiha maddelerini de bu kanun lâyihasına ilâve etmiştir. Bütçe encümeninin yaptığı diğer tadillere naza ran memnu eşya sahibi gümrüklerde para cezasını gümrük idaresine rıza sile verirse keyfiyet gümrük idaresince tutulacak ve kendisine imza edilecek zabıt varakasına dercile ikti fa olunacak ve hakkında takibat yapılmyacaktır. Bu suretle ceza görenin mahkemeye müracaat hakkı da sakit olacaktır. Kaçak eşya yakalanması tehlikesine karşı sigorta yapanlar ancak hükûmetin teklifinde mevzu ceza mikdarları muhafza edilmiş ve ancak bu gibi sigorta şirketlerinin Türkiye dahilinde şube veya acentaları varsa cezanın bunlardan alınması ve bunların Türkiye dahilinde sigortacılıktan menedilmeleri esas maddeye ilâve edilmiştir. Valiler ve fırka kumandanı ile ondan yukarı rütbede bulunan askerler ve devlet memurları maaşatının tezyit ve teadülüne dair olan kanunun dördüncü derecesinde ve daha yukarı derecelerinde bulunanlar ve mülkiye kaymakamları ağır ceza mehkemeleri hâkim ve müddei umumileri ve bu kanunda yazılı suçlara ait davaları görecek olan hâkim ve müddei umumiler hariç olmak üzere diğer memurların bu kanunda yazılı cürümlerden dolayı usulü muhakeme kanunu ile memurlara bahşedilen imtiyazlardan istifade edememeleri esas lâyihaya ilâve edilmiştir.

Irak Başvekili dün akşam İsmet Pş. şerefine bir ziyafet verdi

ANKARA, 6 (Telefonla) — Irak Başvekili Nuri Paşa bu akşam Ankara Palasta İsmet Paşanın şerefine bir ziyafet vermiştir.

Ziyafette Meclis Reisi Kâzım Paşa, Riyaseti cümhur umum kâtibi Tevfik, İktisat Vekili Mustafa Şeref, Fırka umumî kâtibi Recep, Meclis Reis Vekillerinden Vasıf Beylerle jandarma umum kumandanı Kâzım Paşa ve Hariciye Vekâleti erkânı bulunmuşlardır.

Meclis ruznamesine alınan lâyihalar

ANKARA, 6 (Telefonla) — Hazineyi izrar eden gümrük memurlarının memuriyetten ihracı hakkındaki lâyiha ile Rusyaya hicret eden Maladanlar'dan alınan gayri menkullerin tescili hakkındaki lâyiha yarınki meclis ruznamesine alınmıştır.

Talebe pansiyonları hakkındaki nizamname

ANKARA, 6 (Telefonla) — Maarif Vekâleti tarafından tanzim edilen talebe pansiyonları hakkındaki nizamname Devlet Şûrasında tetkik edilmeğe başlanmıştır.

Hintlilerin 4 milyon lirası

BOMBAY, 6 (A.A) — Zabıta Hint milliyetçileri kongresinin 4,000 İngiliz lirası tahmin edilen mevcut parasını tevdi etmiş olduğu bankalarda taharriyat yapmıştır. Zabıta bankalardaki defterleri tetkik ettikten sonra hususî hesaplara geçirilmiş olan bu paraya el sürülmemesini emretmiştir.

Haftalık Edebî Musahabe

Fikirler ve insanlar

1 — Klasik kavgası

"Muhit„ mecmuasının 39 uncu numarası (1-1-1932), her nüshanın aydan aya biribirine pek benziyen şiirleri ve nesirleri arasında bize, Ahmet Cevat Beyin "Türk klasiklerine dair kaleme aldığı makalelerin üçüncüsünü de getirdi. Ben, itiraf edeyim ki, bunları sabırsızlıkla bekliyorum; fakat Cevat Beyin bu yazıları ilk zamanlarda umduğumuz yüksek münakaşa ve müselsel muhakeme ahengini veremediğini inkâr da kabil değil.

"Arnold Bennett'in mülâhazalarını mebde alarak tetkikimizi yürüttük„ diyor; fakat yarı yolda o mebdein çizdiği hattan ayrılmış olduğunu söylemiyor, belki kendi de görmüyor.

İngiliz muharriri, burada birkaç defa tekrar ettiğimiz, "klasik eser„ derken birkaç neslin zevki mihakkine vurularak güzelliğinin öyle zamanla solacak güzelliklerden olmadığı isbat edilmiş eserleri kasdediyor. Halbuki Ahmet Cevat Bey, bizim klâsik muharrirlerimiz arasında Namık Kemal'i, Hâmit Beyı, hattâ Halit Ziya ve Cenap Şahabeddin Beyleri, daha da ileri giderek Reşat Nuri ve Peyami Safa Beyleri zikredi yor. Kendi mecmuasında daha ilk manzumelerini neşreden gençleri bilmem neden unutmuş?

Bir eserin zamanında gerek büyük kütleler, gerek san'at âşıklarının teşkil ettiği küçük zümre tarafından rağbetle karşılanması hemen hemen hiç bir şey ifade etmez. Devamlı güzellikleri keşfetmek hususunda bazan kütlenin de o küçük zümre kadar isabetli hükümler verdiği olur (Molière zamanında evvelâ halk tarafından alkışlandı) buna mukabil geçici eserlere bağlanmak hatasından en ince zevkli kimseler dahi kurtulamamıştır.

İşte bunun içindir ki Bennett, bir eserin klâsik sayılabilmesi için yalnız bir iki nesil tarafından değil, birkaç nesil tarafından beğenilmesini şart koşuyor.

Bir eserin kıymeti hakkında niçin zamanında kat'î bir hüküm verilemez?

Heyecanlı bir vak'aya şahit olduğumuzu farzedin. Orada gördüklerinizi ne zaman anlatsanız, o vak'ada sizinle beraber bulunmuş olanlar elbette yine eski heyecanlarından bir parça duyacaklardır. Fakat acaba siz o heyeranı, o vak'ada bulunmamış olanlara da sirayet ettirebiliyor musunuz Ettiremiyorsanız hikâyenizin hiç bir san'at kıymeti yoktur.

Bugün yazılan bir eserin muharririni de, ister yakın, ister uzak vakayiden bahsetsin, zamanımızın temayülâtından müteesir olduğu için, bir arada tattığımız heyecanları canlandırıyor; bizde esasen mevcut bir hissi kurcalıyor demektir. Bunun için o esere bizim göstereceğimiz rağbet büyük bir şey ifade edemez.

Ahmet Cevat Beyin klâsik addettiği muharrirler arasında daha yaşıyanları; hattâ ibda hayatlarının henüz başında bulunanları var. Bunların, hiç olmazsa Arnold Bennett'in verdiği mâna ile, klasik olmadıklarını kayde bile luzum yoktur. Zaten içlerinde ölmüş ve eserleri birkaç nesil tarafından okunmuş bir tek şair var: Namık Kemal.

Ona klâsik, yani eserleri birkaç neslin zevkine uymuş bir muharrir demek kabil midir, bunu araştıralım.

Bir kere nesil ne demektir? Bir neslin başı ve sonu yalnız yaşla mı ölçülür? Falan sene mektebi bitirenler veya şu tarihte askere alınanlar birer nesil mi teşkil eder? Hiç şüphesiz ki hayır. İki nesli biribirinden ayıran yaş değil; fikir, zevk, temayülât, hasılı hayat şeraiti farklarıdır. Namık Kemal ile bizim aramızda, iki nesil ayıran zahirî farkların hepsi vardır. Fakat biz onu hâlâ niçin seviyoruz? Büyük bir şair olduğu için mi? Hayır, vatandan, milletten, hürriyetten bahsettiği için. Biz, Namık Kemal'in yaşadığı devirden beri, bir hamiyet seferberliği içindeyiz.

Namık Kemal hürriyet için, istiklâl için, dahili ve harici esaretlerden kurtulmak için çalıştı, çarpıştı; garplılaşmamızı istedi. Biz de hâlâ o gayeler için çalışıyoruz.

Meşrutiyet, Balkan harbi, Umumî harp, Mütareke, Millî Mücadele, Cümhuriyet, bu devrin inkılâpları bizden, vatan, millet namına feragat istedi ve istemekte devam ediyor. Bir adam, günün şeraiti icabı, evvelâ hamiyet ile ölçülüyor ve daha belki uzun zaman böyle olacaktır. Namık Kemal'in yaşadığı senelerde de böyle idi. Bunun içindir ki onunla bu günün gençleri arasında, onun eserlerinin beğenilmesini temin eden hususta, bir nesil farkı yoktur; çünkü Namık Kemal de bugünün genci de aynı hamiyet seferberliği devrinin adamlarıdır.

Bir kere bu devir geçsin, dahili veya harici düşmanların tecavüzü ihtimali büsbütün ortadan kalksın, bakalım o zaman: "Dönersem kahbe yim millet yolunda, bir azimetten sözü bizi heyecana düşürüyor mu?

Millet bizden azimet istedikçe, istemesi ihtimali bu kadar şiddetle bulundukça o söz "actuel„ dir ve "actualit„ si geçip de tekrar tazelenmiş değil, yüz seneye yakın bir zamandan beri fasılasız devam etmektedir.

Hem insaf ediniz, Namık Kemal'in eseleri, onunla bizim aramızdaki heyecan birliğine rağmen, okunuyor mu? Ahmet Cevat Bey okuduğunu söylüyor; fakat bakın nasıl: "Ne zaman bu eserleri açıp birkaç sahifesini okumağa fırsat bulsan...„ diyor; yani o eserlere tamamile aşık değil, onları elinden bırakıyor ve etkrar almak için bir fırsat kolluyor. Onları okumağı kendisine iş edinmemiş. Halbuki edebiyat aşıkı, kendisine asıl iş olarak, sevdiği eserleri okumak vazifesini edinmiş adam demektir.

Ahmet Cevat Bey diyor ki:

"İştet edebiyat hayatımızın yetmiş seksen senelik bir icmalinden çıkarken kendimizi hiç de zannolundu ğu gibi, edebiyatsız, klâsiksiz bir millet görmüyoruz. Şüphesiz cihanşümul şöhretler kazanmış klâsiklerimiz yoktur; içimizden bir Shakespeare, bir Molièr, bir Balzac, bir Tolstoy, bir Dostoyevski, bir İbsen, bir Musset, hattâ bir D'Annunzio, bir Kipling... yetişmemiştir. Fakat bunun edebiyat nasebetlerimizin, yeni medeniyet hayatındaki gençliğimizde aramalıdır, istidatsızlığımızda değil.„

İstidatsızlığı kimse iddia etmedi; bu müstesna, Ahmet Cevat Beyin çıkardığı neticeyi aynen kabul edebileriz. Fakat, bilmem bunu kendisi de görmüyor mu? Bu netice bizim öteden beri söylediğimize, yani bizde klâsik muharrir, dolayısile bir edebiyat olmadığına varır. Ahmet Cevat Beyin söylediğine göre hakiki büyük edebiyat ancak Garptadır ve bizim Garpile münasebetlerimiz daha çok yeni olduğundan şöyle tam bir edebiyatımız yoktur. Ben de bunu söyledim ve: "Bizim birkaç tane iyi şiirimiz vardır; fakat bunların okunması bizde gustonun teşekkülü için kâfi değildir; o hâlde bir edebiyatımız var denemez„ dedim.

Yolda biribirimizden ayrılmamıza rağmen nihayette buluştuğumuz için memnunum.

2 — Bir koleksiyon

Bizde klasik eserlerin tercüme edilmemesinden öteden beri şikâyet ediyoruz. Ekserisi fransızcadan olmak üzere türkçeye çevirdiğimiz kitaplar, hemen daima tefrikalık roman cinsinden eserler oluyor.

Büyük klasiklerin tercümesine ruz. Fakat bir matbaa (Reklam matbaası),bir takım iyi eserlerin tercümelerini neşrediyor. Bunların içinde Schiller var, Egard Poë var, Gorki var, Wilde var, Hiç biri manasız bir kitap değil.

Hem de gayet ucuz: 64 sayfalık bir kitap 10 kuruş.

Okuma zevki her yerde böyle ucuz kitaplarla başlamıştır. Onun için bu koleksiyonu çıkaran adamlara, hayırlı bir işe giriştikleri için, teşekkür ederiz. İnşallah onu büyültmeğe muvaffak da olurlar.

Doğrusu daha hiç birini tamamile okumadım; mütercimleri de tanımıyorum. Bazılarını karıştırdım, türkçe ifade fena değil.

Yine o matbaanın bir de çocuklara mahsus koleksiyonu var; onlar da iyice bir kâğıt üzerine basılmış, bol resimleri var. Hep 10 kuruş.

Eğer tavsiyenin bir manası varsa bu kitapları, mekteplerimizdeki gençlere tavsiye ederim. Okuma bilen, kendine münevver diyen bir adam Schiller'in Wilhelm Tell'in Andersen'in hikâyelerini muhakkak bilmelidir. İşte hem iyice, hem de ucuz bir tercüme, okuyun.

Buğday fiatleri tekrar yükselecek

Ekonomi

Yunanlılar aradıkları buğdayı bulamadılar

Bu noktadan Yunanistana buğday ihracatımız artabilir

Yunanistan hükûmeti ticari müvazenesini ihlâl etmemek için hariçten idhaline mecbur olduğu senevî 500 bin ton buğdayı uzun vade ile tedarik etmek üzere Amerika ve Kanada ya müracaat etmiştir. Rusya hükûmetinin bir sene vade ile 300.000 ton buğday teklifini Yunan hükûmeti vadenin kısa olması hasebile kabul etmemiştir. Yunanistana' bu seneki buğday ihracatımız şayanı memnuniyet bir haldedir. 1928 de ihracatımız 277 ton 1929 da 152 ton, iken 1931 senesi ilk sekiz ayı zarfındaki buğday ihracatımız 4000 tona çıkmıştır. Yunanistanın Amerika ve Rusyada buğday tedarikine teşebbüs etmesi buğday ihracatımız noktai nazarından iyi görülmezdi. Alınan son malûmata nazran Yunanistanın Amerika ve Kanadadaki teşebbüsatı akamete uğramıştır. Form Board Yunan hükûmetinin istediği buğdayları geçen seneki stoklarından vermek istemiştir. Buğday ihracı işile meşgul olan diğer memleketler ise Yunanistanın istediği mikdarda buğdayı veremiyeceklerini bildirmişlerdir. Bu şekil Yunanistana olan buğday ihracatımız noktai nazarından şayanı memnuniyettir.

Fransanın on bir aylık ticareti

Ihracat ofisine gelen istatistiklere nazaran Fransanın 1931 senesi 11 aylık idhalâtı 39 milyon küsur frank, ihracatı ise 28 milyon küsur franktır. İdhalât fazlası 11 milyon küsur franktır. İdhalât fazlası karşısında Fransa hükûmeti bazı tedbirlere müracaat etmek zaruretinde kalmıştır. Bu meyanda bir çok eşyaya kontenjan vazedilmiştir.

Şeker yerine üzüm ve incir

İzmirde Milli Tasarruf ve İktısat haftasında bir temenni izhar edilmişti: Bayramların üzüm, incir ve fındık günü olması. Bu temenninin kuvveden fiile çıkması için Manisa Ticaret ve sanayi odası büyük bir gayret sarfetmektedir. Manisa Odası bütün Ticaret odalarına bir sirküler göndererek meselâ şeker bayramında şeker yerine istihlâk edilecek üzümlerin memleketin her tarafında bulundurulmasını temin için siparişlere intizar edildiğini bildirmektedir. Mersinden ve sair yerlerden Manisaya siparişler yapılmıştır.

Amerikada meyva istihsalâtı

Ofisin tetkikatına nazaran, Amerikada bu seneki meyve istihsalâtı 13 milyon ton tahmin edilmektedir. İstihsalât geçen seneye nisbetle 500 bin ton fazladır.

Çekoslovakyanın şekeri

Çekoslovakyanın 1931 şeker istihsalâtı 11 milyon kentali bulmuştur. Bu mikdar geçen seneye nisbetle bir milyon kental fazladır. Çekoslovakyanın şeker ihracatı senevî 5.5 milyon kentaldir. Çekoslovakya şeker taldığımız memleketler arasında birinci derecde gelmektedir. 1929 da Çekoslovakyadan aldığımız şeker 5 milyon liralık 27 milyon kilo idi.

Fransız - Romen ticaret mukavelesi

PARIS, 6. (A.A.) — 31 Ağustos 1930 tarihli Fransız - Romen ticaret mukavelesinin lâyihası dün imza edilmiştir. Bu lâhika, Romen gümrük tarifelerinde bazı Fransız müstahsalâtma karşı tenzilâtı ihtiva etmektedir. Bilmukabele Romanyaya idhal edilecek mısır tanelerine ait olarak Fransız gümrük tarifeleri tenzilâta tâbi tutulacaktır. Her iki taraf nazırları aynı zamanda, Fransa tarafından Macaristan ve Yugoslavya buğdaylarınayapılan birtakım müsaadata şibih olmak üzere Fransız idhalâtının ihtiyacı nisbetinde olarak Romen buğdaylarına karşı müsaadatı muhtevi bulunan bir itilâfnameyi de imzalamışlardır.

Paris borsası

PARIS, 6 (A.A. — İlk fiatler Nevyork borsasının fena gidişinin tekdi altında kalmış ve birçok fiatlerde rica't görülmüştür. Müteakiben piyasa kendini toplamağa ve kalkınmağa başlamkta gecikmemiştir. Fiatlerde biraz tereffü görülmeğe başlamış ve bu hal kapanış celsesine kadar devam etmiş ve dün kaybedilen puvanların büyük bir kısmı kazanılmıştır. Fransız dainleri müteredditir. Gümüş para sağlamdır.

M. Hoover fazla banknot ihracını istiyor

LONDRA, 6 (A.A.) — Financal News, M. Hoover'in açıktan açığa fazla mikdarda banknot ihracı siyasetine doğru temayül etmekte olduğuna kail bulunmaktadır.

Borsa fiatları

Kambiyo	Kapanış		
Fransız frangı	12	06	00
Ingiliz lirası	7	10	00
Dolar	47	35	91
Liret	9	31	33
Belga	3	40	84
Drahmi	36	62	00
Isviçre frangı	2	42	50
Leva	62	67	50
Florin	1	17	95
Kuron Ç.	15	91	50
Şiling A.	4	22	53
Pezata	5	61	61
Mark	1	99	00
Zloti	4	22	53
Pengo	3	80	28
Ley	79	57	00
Dinar	26	76	00
Çervonets	10	73	00

Tahvilât	Kapanış		
I. Dahili	00	00	
D. Muvahhade	38	50	
A. Demiryolu	24	35	

Borsa Harici			
Altın	9	53	
Mecidiye		48	00
Bankot	2	35	

Tevfik Rüştü Beyi ziyaretler

Amerika sefiri dün akşam bir ziyafet ve balo verdi

Hariciye Vekili Dr. Tevfik Rüştü B. dün Fransız, Yunan, Bulgar, İngilz sefirlerinin ziyaretlerini kabul etmiştir ve saat 15 te Rus konsolosanesine giderek Suriç'i ziyaret etmiştir. Tevfik Rüştü B. dün akşam Amerika sefiri M. Grün tarafından verilen ziyafette hazır bulunmuştur.

Ziyafeti müteakıp bir balo verilmiş, sefaretler mahafiline mensup birçok zevat hazır bulunmuştur. Tevfik Rüştü Beyin Tahrana hareket günü henüz takarrür etmemiş ise de cumartesi günü hareket etmeleri pek muhtemeldir. Tevfik Rüştü Beyin riyasetinde bulunduğu heyet, Tahran sefirimiz Hüsrev Beyden maada Hariciye üçüncü idare müdürü Hasan Vasfi, müşaviri askeri miralayı Şükrü Âli, Iş Bankası müdürü Celâl ve banka müfettişlerinden Osman Nuri ve Hariciye vekâleti memurlarından Idris Çora Beylerden mürekkeptir.

Barut ve Fişek İnhisarı

Tasfiye için heyeti umumiye bu ay toplanıyor

Hükûmete karşı olan taahhüdatını ifa edemediğinden dolayı tasfiye edilecek olan barut ve fişek inhisar şirketleri heyeti umumiyesi 24 kânunusanide içtimaa davet edilmiştir. Heyeti umumiye şirketlerin tasfiyesi meselesini müzakere edecektir.

İzmirde oturan Vapur

Kurtarılan Iliç dün limana getirildi

Bir müddet evvel İzmir civarında karaya oturan Iliç vapurunun kurtarıldığını yazmıştık. Vapur dün limanımıza getirilmiştir. Sovyet seyri sefain acentesine mensup olan Iliç vapuru bundan iki hafta kadar evvel ki fırtmada karaya oturmuştu. Gemi kıçtan karaya oturduğu için kurtulması çok müşkül olmuştur. Seyrisefain idaresinin Alemdar tahlisiye gemisi Iliçi mevcut vesaitile kurtarama mış, bundan sonra dört vapur birden tahlis ameliyatına başlamışlardır. Iliç dümeni kırılarak tahlis edilebilmiştir.

Mahkemelerde

İzmitten gelen karışık bir tereke davası

Maznunlar dosyalar tetkik edilirse mahkemeye sevklerinin yersiz olduğu anlaşılacağını söylediler

Dün Ağır ceza mahkemesinde şayanı dikkat bir dava rüyet edilmiştir. Davanın maznunları Sultanahmet beşinci sulh hâkimi Kâmil Rakım ve avukat Ahmet Arif, Şefik Beylerdir. Kâmil Rakım Bey hâkim bulunduğu esnada müteveffa Agoş Ağa veresesine ait 100,000 liraya yakın bir tereke davasına bakarken, diğer davalara ait terekelerin tasfiyesine avukat Ahmet Arif Beyi tayin ve muma ileyhe 9000 lira ücret takdir etmiştir. Bu ücret fahiş görülmüş, Kâmil Rakım Bey hem bu noktadan, hem de diğer muamelâtta yolsuz harekette bulunmak ve mürakabede ikmal göstermekten, avukat Arif Bey de vazifesinde ihmalden maznundur. Fakat dava bundan ibaret değildir. Gene Kâmil Rakım Beyin hâkimliği esnasında esbak Prevze meb'usu Hamdi Beyin 60 bin liralık terekesinin tasfiyesine avukat Şefik Beyle gene avukat Ahmet Arif Beyi memur, Karabet Efendiyi de kıyem tayin etmiştir. Kâmil Rakım Bey bu terekede de Ahmet Arif Beye 1700 lira, Şefik Beye 1800 lira kıyem Karabet Efendiye de 800 lira ücret takdir etmiştir. Bu davada da Kâmil Rakım Bey vazifesini sui istimalden, avukat Ahmet Arif Beyle Şefik Bey de vazifelerini ihmalden maznundurlar. Dava İzmit Ağır ceza mahkemesinden naklen gelmiştir. Maznunlar ve vekilleri bu davanın tamamen yersiz olduğunu, tahkikatın iyi yapılmadığını, dosyaların tetkik edilmediğini, dosyalar ve bu işe ait evrak tetkik edildiği zaman işlerin hüsnü tedvir edilmiş olduğu ve kendilerinin mahkemeye haksız sevkedildikleri anlaşılacağını söylediler. Mahkeme bahsolunan evrakın ve Sultanahmet beşinci sulh mahkemesindeki dosyaların celbine karar verdi. Muhakeme başka güne kaldı.

Varna - Hırisis davası

Varna — Hrisis davasına dün birinci ticaret mahkemesinde devam edilecek ve ehli vukuf dinlenilecekti. Fakat tarafeyn yekdiğerile sulh olmak için müzakereye giriştiklerinden, ehli vukufun celbine tevessül etmemişlerdir. Mahkeme de tarafeynin müzakeratı sulhiyede olduklarını nazarı dikkate almış ve davayı bu müzakeratın neticesine talik etmiştir.

Fakülte hastanesini belediye de istemeyor

"Biz Üsküdarda hastane açtık amma, tahsisatı yok,, diyorlar

Teklif meclise verilecek

Tıp fakültesi hastahanesinin belediyeye devri için Darülfünun emanetinin yaptığı teşebbüsat için belediye erkânı ayrı ayrı fikirde bulunmaktadırlar. Dün bu hususta yaptığımız tahkikattan aldığımız netice şudur: Belediye erkânından sahibi salâhiyet bir zat bu hususta şunları söylüyor:

— Fakülte hastahanesini devralmamıza imkânı maddi yoktur. Bütçemiz bu sene 800 bin lira açıktır. Bu vaziyette yeniden bir yük tahmil edilemez. Belediyeden herşey bekleniyor, şikâyet ediliyor. Bu kadar dar bir bütçe ile belediye vazaifi bittabi hakkile yapılamaz.,,

Diğer taraftan belediye erkânından bir zat ta şöyle diyor:

— Bu hastahane meselesi için mamamın kat'i karar vermek salâhiyeti yoktur. Onun için bu teklif şubatta şehir meclisine arzedilecektir. Eğer kabul edilirse filiyata geçilecektir.,,

Tıp fakültesi reisi Tevfik Recep Bey de dün bu hususta muharririmize demiştir ki:

— Her memlekette hastahaneler belediyelere aittir. Tıp fakülteleri kendi bütçelerinden bir de hastahane idare masrafı yapmazlar. İstanbul belediyesi de hastahanemizi alırsa yapacağımız mühim tasarrufla diğer ihtiyaçlarımızı temin ederiz.,,

Aldığımız malûmata nazaran, belediye filvaki Üsküdarda bir hastahane açmağa karar vermiş ve Darülfünun emaneti de açılacak hastahane yerine fakülte hastahanesinin devralınmasını teklif etmiştir. Fakat belediye Üsküdar cihetinde bir hastahane tesisine karar vermekle iktifa edebilmiş, bu hususta bütçeye tahsisat konmamıştır. Yalnız bütçede bir fasıl açmış olmak için Üsküdar hastahanesi hesabatına bir lira kaydedilmiştir. Bir lira ile hastahane açılamayacağı bedihidir. Esas itibarile belediye fakültenin hastahanesini almamak istemesi bu bütçe vaziyetinden ileri gelmektedir.

Tıp fakültesi reisi T. Recep Bey

hiç bir muamelelerinin yapılmaması oda idare heyetince talep olunuyordu. Hamdi Bey söz aldı ve dedi ki:

— Bu, esas itibarile çok doğrudur. Yalnız muamelesini yaptırmakta olanlara suhulet gösterilmesi ve müsamaha edilmesi lâzımdır.

Reis cevap verdi:

— Fakat bazıları bundan istifade ederek eğri yola sapıyorlar.

Hamdi B. — Ya meşru mazereti olanlar? Bir adamın meşru mazereti varsa, onun işini ne hakla durduruz?

Kâtibi umumi vekili Nezihi Bey hararetle ayağa kalktı ve dedi ki:

— Efendim, seneler geçiyor, fakat el'an muamelelerini yaptırmayorlar.

Hamdi Beyin teklifi reye kondu, fakat ekseriyet kazanamadı.

Bundan sonra İstanbul borsasında muamele gördüğü halde, diğer bir iskeleden sevk ve ihraç edilen mallara da borsa vizesile şehadetname verilmesi ve Borsaya dahil olan mallardan Rusyaya ihraç olunanlar için de ayrıca muayeneye ihtiyaç olmadığı kabul edildi. Yalnız araşit yağı hariçten memlekete girdiği için bu kayıttan hariç tutuldu. Vakıa Gani B.:

— Mademki memlekete giriyor. Çıkarken de yerli malı gibi şehadetname veriniz dedi. Fakat bu fikre iştirak edenler bulunmadı.

Menşe şahadetnamelerinden alınacak harçlar hakkında vekâletin tebliği okunduktan sonra, İstanbulda açılması düşünülen beynelmilel ve periyodik sergi hakkında odanın mütaleasma geçildi. Oda idare heyeti böyle bir serginin açılmasına esas itibarile muvafakat ediyordu. Oda sergide, memleketimizin bir ziraat memleketi olmasını nazarı dikkate alarak mahsulâtı ziraiye, âlâtı ziraiye ve sanayi kısımları bulunmasını, serginin eylûl aylarında açılmasını Çırağan, Yıldız sarayları veya Harbiye mektebinde bulunmasını muvafık görüyordu. Meclis te bu şekli tasvip etti. Bu serginin parasının umum odalar, İktısat vekâleti, İstanbul belediyesi tarafından temini muvafık görüldü.

Oda meclisi dün kararlarını tesbit etti

Muhtelif işler arasında İstanbulda beynelmilel bir serginin açılması da kabul edildi

Ticaret odası yeni meclisi küşat celsesinden sonra dün ilk içtimaını Habip zade Ziya Beyin riyasetinde yaptı. Ruznameye geçilmeden evvel küşat celsesinde Reisicümhur Hz., Başvekil İsmet Paşa, Hz. İktısat vekili Mustafa Şeref Bey ve C. H. F'. umumi kâtibi Recep Beye çekilen tazimat telgraflarına gelen cevaplar okundu. Hasan Necip Beyin idare heyeti riyasetine intihabı tasdik edildi. Bundan sonra İngiliz lirasının sukutu kıymeti üzerine taahhüdatı ticariyenin ne suretle ifa edileceği hakkında Oda idare heyetinin tetkikata müstenit kararı okundu. İdare heyeti bu hususa beynelmilel Ticaret odası kararına ittiba edilmesini teklif ediyordu. Bu teklif kabul edildi. Odanın 1932 senesi bütçesinin İktısat Vekâletince tasdik edildiğine dair tezkere okunduktan sonra Ticaret borsası bütçesine geçildi. İktısat Vekâleti borsa bütçesini kabul etmekle beraber, borsaya idhaline karar verilen nebatî yağlara ait tetkikat dosyasının vekâlete gönderilmesini istiyordu. Bir çok komisyonlara yeniden aza intihabı yapıldıktan sonra odanın 1931 mayıs - teşrinievvele ait ilk yedi aylık tetkikat raporu okundu. Hamdi Bey itiraz etti:

— Vaktile gelmesi temenni olunurdu.

Buna hesabat müfettişi Hüseyin Sabri Bey cevap vermek istedi, fakat mesele yapandı. Sicilli ticarete imza ve firmalarını tesçil ettirmeyenlerin

Poliste

Karısına canı sıkıldı, kendisini vurdu!

Sarhoş eve dönen bir başkası da evdekilerden dayak yedi

Samatyada oturan Tahir Ef. ismindeki biri evvelki gece oldukça keyif bir halde geç vakit evine gelmiş ve kapıdan içeri girer girmez, refikasile kavgaya tutuşmuştur. Ailesi, her akşamki bu hale artık nihayet vermesini istemiştir. Tahir Ef. buna hiddetlenmiş ve bu hiddet ve teessürle bıçağını çekerek, kendini kalbinin alt tarafından tehlikeli surette yaralamıştır. Tahir Efendinin refikası vak'ayı polise haber vermiş ve gelen zabıta memurları Tahir Efendiyi hastahane ye kaldırmışlardır. Ailesi, hâdiseyi olduğu gibi polise anlatmış olmakla beraber, zabıta tahkikata devam etmektedir.

* * *

Buna benzer diğer bir vak'a da Sulukulede olmuştur. Burada oturan Ibrahim isminde bir genç geç vakit çakır keyif olduğu halde eve gelmiş, fakat evde güzel bir dayak yemiştir. Ibrahim Efendinin polise vuku bulan iddiasına göre, karısı Hacer Hanımla bacanağı Mustafa Ef. kendisini dövmüşlerdir. Polis Hacer Hanımla Mustafa Efendiyi yakalamış ve haklarında tahkikata başlamıştır.

Belediyede

Açığı Kapamak için

Memur maaş ve adedinden tasarruf edilecek

Belediye yeni sene bütçesi için esaslı surette hazırlanmağa başlamıştır. Bu sene açık olan 800 bin lira için en fazla memur maaşlarından ve adedinden tasarruf edilmesi düşünülmektedir. Halihazırda bütçenin nısfından fazlası memur maaşlarına sarfedilmekte ve belediye vazaif lâyikile yapılamamaktadır. Bu husus ehemmiyetle nazarı dikkate alınacaktır. Mamafih açığa memur çıkarılmayacak, fakat münhalâta kimse tayin edilmeyecek asgari bir kadro ile idare mekanizması yürütülecektir. Keza belediye idaresinde yeniden hiç bir şube veya memuriyet ihdas edilmeyecektir.

Müsadere edilen Kaçak etler

Belediye kaçak etlere karşı açtığı mücadeleye ehemmiyetle devam etmektedir. Her gün şehrin muhtelif yerlerinde kaçak et müsadere olunmakta ve sahiplerine ceza kesilmektedir. 29, 30 ve 31 kânunuevvel günlerinde muhtelif yerlerde ne kadar kaçak et yakalandığını bu hususta bir fikir verebilmek için aşağıya derediyoruz: Şehremininde Hüseyin Efendide 18 kilo karaman, Şişlide Osman, aşçı Dimitri ve Sait efendilerin dükkânlarında 20 kilo koyun, 18 kilo dana, 7 kilo kokmuş manda, 6 kilo kokmuş.. sığır, Silivrikapıda fırıncı Paskalda 88 kilo inek, Vezneciler de kasap Hamdide 5 kilo kokmuş sığır, Aksarayda Hamdi Efendide 15 kilo kokmuş keçi, Eyipte Recep Efendide yarım kilo koyun, Fenerde Bürhaneddin Efendide 23 kilo sığır, Halıcıoğlunda Halit Efendide 21 kilo keçi eti müsadere olunmuştur.

Darülâceze için

Darülâceze himaye komitesi için tüccardan bir zat ikinci vakıf handa iki salon tahsis etmiştir. Komite pazar günkü içtimaını orada yapacaktır.

Pide fiatı tesbit edildi

Istanbul Belediyesinden: Ekstradan yapılacak müdevver ve tulânî şekillerde 250 gramlık pideler üçer kuruşa ve 500 gramlık pideler altışar kuruşa satılacaktır. Yumurtalı olduğu bahanesile balâdaki fiattan fazlaya satmak memnudur. Arzu edenlerin yumurtayı fırıncıya vererek pide yaptırabileceği ve hilâfı harekette bulunan fırıncılar hakkında umuru belediyeye müteallik ahkâmı cezaiye kanununun tatbik olunacağı ilân olunur.

Teksif Makinesi

Müskirat müdürü Tekirdağına gitti

Müskirat idaresi umumi müdürü Asım Bey dün akşam Tekirdağına gitmiştir. Asım Bey şarap fabrikasında tetkikat yapcak ve yeni getirilen son sistem teksif makinesinin tecrübesinde hazır bulunacaktır.

Esrarlı cıgaralar

Ahmet ve Ali namlarında iki arkadaş Lâleli camii avlusuna girerek, içinde esrar bulunan birer cigara tellendirmişler, fakat bunun farkına varan bir polis memuru, her ikisini de cigaralarile birlikte yakalamıştır. Haklarında tahkikat yapılmaktadır.

Piyango biletinin son numarası

Beyazıtta oturan Iranlı Ali Rıza, elindeki tayyare piyangobiletinin son rakamını tahrif ederek "6" yapmış ve Beyazıtta bir gişeye müracaatla amorti mükâfatını almak istemişitr. Bunun farkına varan bayi Ali Rızayı yakalayarak polise teslim etmiştir. Bu sahtekârlığın taaddüt edip etmediği hakkında zabıtaca tahkikat yapılmaktadır.

Terzinin yaraladığı adam

Galatada terzi Piyer ile arkadaşı Istrati bir alış veriş davasından kavga etmişler, neticede Piyer, Istratiyi bıçakla yaralamıştır. Piyer yakalanmış, Istrati de tedavi altına alınmıştır.

Alpullu Şekerleri

Şirket müdürü yeni vaziyeti izah ediyor

Alpullu şeker fabrikası müdürü Hayri Bey dün bir muharririmize âtideki izahatı vermiştir:

"Alpullu şeker şirketi şeker fiatine zammetmiş değildir. En çok sürümü olan normal şekerlerimiz aynı fiatı muhafaza etmektedir. Fakat bazı kimseler en ufak bir fırsattan istifade ile ihtikâra sapmakta ve ellerinde mevcut malı "Alpullu fiata zammetti. Daha edecek,, teranesile fazlaya sürmektedirler.

Şirketimiz harcıâm olan ve tasfiye edilmiş gayet parlak normal şekeri evvelki beyanatı veçhile gene eski fiatına satmakta devam etmektedir.

Bizim en külliyetli sarfiyatımız yukarıda bahsi geçen normal şekerlerimizdir. İki defa tasfiye edilmiş ayrıca lüks kristal şekerlerimiz dahi vardır. Fakat bu nevi şekerleri daima şekercilerin arzu ve sipariş üzerine imal edegelmekteyiz. Son zamanlarda herkesin ihtiyacından fazla şeker alması yüzünden bu şekerlerimizin mevcudu dahi tükenmiştir. Bu nevi şekrleri kampanya haricinde dahi imal etmek mümkün ve fakat kampanya haricinde fabrika çalıştırıldığı takdirde şekerin maliyeti kiloda bir iki kuruş fazlalaşır. İşte müşterilerimizin talep ve ısrarına binaen kiloda iki kuruş fazla alınması suretile fabrikamızı kampanya haricinde dahi sırf bu nevi şekeri imal için çalıştırdık. Fiat zammı bundan galattır. Esasen bu nevi şekerin sarfiyatı hiç me sabesindedir.

Küp şekerlerine kelince: Alpullu şeker fabrikası küp şekeri imaline bu sene başlamıştır. İlk tecrübede çıkan şekerlere lüzumu derecede sertlik verilemediği cihetle çuvallar derununda ufalamakta ve Avrupanınkina nisbetle fazla toz bıraktığı görülmektedir. Muahheren bu mahzur izale edilmiş ise de evvelce çıkan küplerden bazıları bilâhare ıslah edilmiş cinslere karışmış bulundu. Küp şekerlerimiz Avrupa şekerlerimiz âyarındadır ve her gün ıslah edilegelmektedir. Bu sebeple evvelce ilk tecrübe olarak çıkardığımız şekerleri bilâhara çıkarılanlara karıştığı anlaşılmış olduğu cihetle mevcut küp şekerlerimizi şimdilik piyasaya arzetmek istemiyoruz. Çünkü bizim küplerimiz Avrupanınkinden keyfiyet itibarile hiç aşağı olmadığı halde bizimkilerin kilosu üç dört kuruş noksanına satılmaktadır.

Işte buna binaen küp şekeri satışına muvakkaten fasıla verdik. Ancak Avrupanınki ile bizimki arasındaki kiloda dört beş kuruş fark bizi mevcudumuzu yeniden manipole etmeğe ve bir taraftan da fabrikada mevcut bir defa tasfiye edilmiş normal şekerimizi ikinci bir defa tasfiye etmek suretile küp şekere tahvile sevketti.

Umarız ki gene müstehlik halkımızın menfaatine olarak yalnız bu tahavvül dolayısile sarfedeceğimiz mebliâğı zammetmek suretile küp şekerin dahi alabildiğine tereffüüne mâni olmağa çalışıyoruz.

Paketler yığıldı, Kaldı!

Kontenjan için yeni bir usul tatbik edilecek mi?

Hariçten gelen kolilerin de kontenjana tabi tutulması paket postahanesini tıkım tıkım doldurmuştur. Koli muamelâtının bir müddet durdurulmuş olması, şimdi de idhalâtının tahdit edilmiş bulunması paket postahanesini doldurmuş ve yeniden paket koyacak hiç bir yer kalmamıştır. Söylenildiğine göre, halen paket postahanesinde 12000 e yakın paket vardır. Terakümün önüne geçmek için paket kontenjanı için yenibir formül tatbik edilecektir.

İtalya sefiri geldi

Ankarada bulunmakta olan İtalya sefiri Baron Aloizi dün şehrimize gelmiştir.

Darülbedayide Pazartesi

Darülbedayi pazartesi akşamları temsil vermiyor. O geceyi şimdiye kadar tatil yapıyordu. Bundan böyle pazartesi akşamları da temsil verecektir.

İlk tedrisat müfettişliği imtihanı

Bu ayın 18 inde Erkek muallim mektebinde bir ilk tedrisat müfettişliği imtihanı açılacaktır. İmtihanda muvaffak olanlardan beş müfettiş ecnebi ve ekalliyet mekteplerine memur edilecektir.

YENİ RUSYA
Yazan: FALİH RIFKI
ÇIKTI

Milliyet

Asrın umdesi «Milliyet» tir.

7 K. SANİ 1932

İDAREHANE — Ankara caddesi No: 100 Telgraf adresi: Milliyet, İstanbul.
Telefon numaraları:
24310 — 24319 — 24318

ABONE ÜCRETLERİ

	Türkiye için	Hariç için
3 aylığı	400 kuruş	800 kuruş
6 „	750 „	1400 „
12 „	1400 „	2700 „

Gelen evrak geri verilmez

Müddeti geçen nushalar 10 kuruş tur. Gazete ve matbaaya ait işler için müdiriyete müracaat edilir.

Gazetemiz ilânların mes'uliyetini kabul etmez.

BUGÜNKÜ HAVA

Yeşilköy askerî rasat merkezinden verilen habere göre bugün hava az bulutlu olacak ve rüzgâr hafif surette mütehavvl olarak esecektir. Dün tazyiki nesimi 770 milimetre, azamî hararet 6, ezgari, nakıs 4 derece idi.

FELEK

Şu masuma ver!..

Analık, tabiatın yarattığı güzel şeylerden biridir. Ananın çocuğuna karşı beslediği hissin derinliği ve şiddetidir ki; onu her zahmete katlandırır.. Şimdi bunu bir tarafa bırakalım da şuna bakalım..

Muhtelif dilenme vasıtaları içinde küçük çocuklar en müessirlerinden biridir... Yolda giderken önünüze perişan ve eksik genç bir kadın çıkar ve kucağındaki altı aylık çocuğunu göstererek:

— Şu masumu sevindir beğciğim!. der!..

Çok kimse bu emzikli anaya para verirler.. İşte ana çocuğunu dilenme vasıtası yapmıştır... Ben hayatın bu küflü tarafını gördükçe ana olmadığıma şükrederim. İtiraf etmeliyiz: Çocuğunu böyle dilencilik vasıtası yapmak kadın için iftihar edilecek bir şey değildir. Çocuğunu dilenme vasıtası yapan baba belki vardır, lâkin bizde tesadüf edilmiyor... Bu, belki erkek hissinin daha manevî oluşundan ileri geliyor...

Radyo ve Telgraf

Telgraf idaremiz, bazı telgrafları radyo ile verecekmiş.. Şimdiye kadar vermeyişi abes! Dünyanın her tarafında radyo ile muhabere yapılır. Yalnız bir noktaya dikkat etmesini rica ederiz.. O da bu telgrafları mümkün ise gündüz ve eğer değilse saat sabahın birinden sonra versin de memlekette de radyo amatörleri bizim istasyonun zırıltısından müteessir olmasın..

El elden üstündür!

Napolyonun bir hikâyesini okudum... Çok yerde bugünkü hayat vak'alarına tatbik edilebilir diye naklediyorum.

İsmi hatırımda kalmıyan bir kumandan bir gün Napolyonla görüşürken Napolyon yüksekçe bir yerden bir şey almak istemiş ve yetişememiş, kumandan demiş ki:

— Efendimiz! Müsaade eder seniz ben alayım. Ben sizden yükseğim!..

— Evet, siz benden uzunsunuz, buyurun.. Cevabını vermiş...

Hayatta yükselmeği uzamaktan ayırt etmek çok lüzumlu şeydir.

FELEK

Perşembe 7 K.S.932 | **Hafta Sohbeti** | BURHAN CAHİT

Kitapçının asık suratı—Faydasız bir cemiyet—Ukalâ bir Anthologie meraklısı—Kadınsız balo — Balomu, esnaf sergisi mi?

Geçen gün Babıâli caddesinin epey eserler neşreden bir kitapçısile karşılaştım. Elinde bir paketle kütüphaneye dönüyordu:

— Nasıl işler, dedim, yeni bir roman basmağa niyet yok mu?

Gülümsedi:

— Niyet var, fakat imkân yok.

Sonra elindeki paketi göstererek ilâve etti:

— Bastığım kitaplar raflarda çürüyor. Şimdi fareler de dadandı, üstelik bir lira verip ilâç aldım.

* * *

Bir muharrir için tâbiin neşesiz ve ümitsiz yüzü kadar gamlı çehre olamaz. Sevgilisinin aşk buhranından çatılan kaşları, tâbiin iş buhranından asılan suratı yanında mamasını yemiş bir çocuk yüzü kadar sakin ve sevimli kalır. Hele muharrir başında henüz bahar kelebekleri uçuşan bir heveskâr ise, tâbiin ekşi çehresi onun kalbini keskin bir baykal ayazı gibi dondurur. Çok şükür ben ve benim sıramdaki arkadaşlar, sporculara rımızın gol yemeğe alıştıkları gibi böyle acı mükâlemeler dinlemeğe o kadar kanıksadık ki, ne bayiin, neşesizliği, ne tâbiin ümitsizliği bizi telâşa düşürmüyor. (Profesyonel) olmak insanda san'at gayelerini söndürür derler. Belki doğrudur, fakat şu iyiliği var ki insanı heveskârlar kadar yese ve ümitsizliğe kaptırmıyor.

Maamafih kitapçının açık pozları beni ne kadar münkesir etmediyse (Kitap sevenler cemiyeti) diye peyda olmağa çalışan teşekkülleri de o kadar alâkadar etmedi. Çünkü (kitap) ın pırlanta, inci, kürk manto gibi ziynet eşyası arasına girdiği bir devirde onu halka sevdirmeğe imkân yoktur.

Çocuğunun mektep kitabını almak için doksan okka buğday sattığını söyliyen bir babaya, yüzünün podrasını tedarik etmek için modası geçmiş elbiselerini yahudiye satan bir küçük hanıma edebî, ilmî bir kitabı sevdirmek onu ancak kendisine hediye etmek şartile mümkündür.

Bununla meşgul olanlar şu iki noktayı unutmasınlar.

1 — Bizde iki sınıf kari vardır. Birinci sıif yüksek tahsil görmüş, ecnebi mekteplerinde yetişmiş, yarı tatlı su türkü bir zümre. Bunların Babıâli caddesi kütüphanelerile alâkaları yoktur. (Libreri Mondiyal) müdavimleridir. Ve zengindirler. Onun için İstanbulda Fransız muharrirlerinin romanları bizimkilerden fazla satılır.

2 — İkinci sınıf paraca zayiftir. Yalnız tam öz türk kari sınıfıdır. Muallimler, memurlar, serbest meslekte bulunan mütefekkirler... Türk muharriri ancak bunlara güvenir. Bu sınıfın da yekûnü iki bini geçmez. Bunları böylece bildikten sonra kitabı sevdirecek yeni bir sınıf mı aranır, yoksa bu sevdadan vaz mı geçilir bilmem. Temenni ederim ki iyi fikirle işe başlıyan bu cemiyet muvaffak olsun.

* * *

Bir mektep hocası kendi görüşüne göre yeni bir (Anthologie) yapmış.

Görmedim, söylediler.

Ve dediler ki:

— Bu zat bazı muharrirleri unutmuş. Meselâ türkçeye en güzel nesri veren, ve şiir, nazma yeni bir ahenk getiren iki muharrirden hiç bahsetmemiş.

İsmimi hiç bir zaman üdebasınıfına koymadığım ve bütün iddiamı gazetecilikte topladığım için bitaraf sayılırım. Bu itibarla yapılan münasebetsizliğin sebebini sormak isterim.

Türk edebiyatına eser vermiş, binlerce kari toplamış ve hattâ başlı başına bir (mektep) tesis etmiş olan bu simaları mu allim efendinin kitabı ihmal etse bile onların karileri unuturlar mı, ve edebiyat tarihini onlardan bahsetmeden geçebilir mi?

(Edebiyat) diye etrafında patırdı yapılan nesnenin gönüllü angaryecileri saysanız iki mangayı geçmez. Bunların adını ve eserini unutmağa imkân yoktur. Bunları unutan esasen böyle bir Anthologie yazmağa muktedir veya salâhiyettar değildir. Eğer bu hareket kasdî ise edebiyat tarihine hürmetsizliktir. Ceplerinde bir lise diploması olmadan (Anthologie) yazmağa kalkanlar, eğer isimlerinin üzerinde bir de muallim firması varsa onları dertop edip evvelâ bir yüksek mektebe sokmak ve terbiyesi ellerine verilen yeni nesli bu meyva düşmanı tırtıllardan kurtarmak lâzımdır.

Bir edip siyasî fikirlerin kurbanı olabilir. Fakat edebî varlığı tarihten sökülüp atılamaz, bir muharrir fikren umumî telâkkilerin bir merhale ileri veya gerisine atlıyabilir. Fakat üslûbu aforoz edilemez. Bir edebiyat hocasının bunu bilmesi lâzımdır.

* * *

Geçen yıl başı, Anadolunun uzak ve yakın bazı yerlerinde balolar verilmiş. Yakın bir vilâyet merkezinde verilen balo hakkında gelen telgrafta şöyle bir cümle gözüme ilişti:

— "Yılbaşı balosu bu sene çok neşeli geçti. Hattâ ilk defa olarak bu seneki baloya kadınlar da geldiler.,,

Balosuna ilk defa kadınlar gelen bu vilâyet merkezini kazandığı zaferden dolayı tebrik ettikten sonra düşündüm.

Acaba şimdiye kadar verilen balolarda erkekler ne yapıyorlardı. Nargile mi içiyor, tavla mı oynuyor, yoksa ince saz mı dinliyorlardı.

Anlaşılıyor ki (balo) nun ne olduğunu hâlâ kavrıyamamışız.

Üstat Selim Sırrı Bey bana geçenlerde Erzurumda iken davetli olduğu bir (balo) dan bahsetmişti. Üstat kendine mahsus zarif nükteli ifadesile bu baloyu şöyle tarif etti:

— "Daha akşam saat sekizdi. Beni alıp götürdüler. Üzeri kapalı salaş gibi bir yere girdik. Bazıları rakı içiyor, pastırma yiyorlardı. Bir kenara oturduk. Kendi kendime:

— Baloya yemekten sonra gideceğiz galiba.

Dedim.

Rakı getirdiler:

— İçmem! dedim.

Vakit geçiyor, etrafımdakiler harıl harıl içiyorlardı.

Karnım acıkmıştı.

Bir köşede incesaz çalıyor, rakı şişeleri boşalıyordu.

Saat ona geliyordu. Artık yemekten ümidi kesmiştim. Yanımdakilere:

— Haydi artık baloya gidelim! dedim.

Hayretle biribirlerine baktılar.

— Ne var, dedim.

Güldüler.

Biri:

— İşte balodayızya! dedi.

Üstat bu vak'aya iki yıl evvel uzak bir Anadolu köşesinde şahit olmuş. 932 yılını açmak için Balıkesirde verilen baloya ilk defa hanımların geldiği haber verildiğine göre şimdiye kadar verilen balolar hep üstadın şahit olduğu incesazlı içki ziyafetleri nev'inden olacak!

Hoş uzağa gitmeğe hacet yok.

İstanbulda bile (Balo) nun ne demek olduğu anlaşılmadı. O kadar ki (balo) salonunu esnaf sergisine benzetmek istiyenler var.

7. K. S. 932

Harbiye

Burhan CAHİT

SİNEMALAR

Bu akşam: **MAJİK'te BÜYÜK GALA**

RICHARD TAUBER

Büyük Varyete

(Die Grosse Atrakt'on) filminde

Yerlerinizi evvelden tedarik ediniz - Gişe saat 10 dan itibaren açıktır.

BUGÜN
MELEK
Sinemasında
Sevimli ve şirin
LİLİAN HARVEY
Armand Bernard
ve ROANNE
ile beraber
AŞKA TÖVBE
filminde

BU AKŞAM ASRİ SİNEMADA
Büyük Gala olarak
CANLI CESET

Tolstoi'nin aynı namdaki eserinden muktebes aşk dramlarının en muhteşemi olup dünyanın bütün sinemalarında büyük muvaffakiyetler kazanmıştır.

Bu filmi temsil eden meşhur yıldızlar:

JohnGilbert-Renee Adore-Conrad Nagel-EleonorBoardmann

İhtirasatı beşeriyeyi (CANLI CESET) filminde olduğu kadar ve bütün çıplaklığı ile hakikî bir surette şimdiye kadar tasvir edilmemiştir Bütün İstanbul halkı bu filmi mükerreren görecektir. Haşiye: Bu muazzam filme her akşam mükemmel BALALAİKA ile SAN'ATKÂR MUGANNİYELER refakat ve film ile beraber şarkılar taganni edeceklerdir. Musikisi: Maestro Poliansky tarafından hususî bir surette tatbik edilecektir.

Bugün akşam saat 21,30 da
İstanbul Belediyesi
Şehir Tiyatrosu
İş adamı
Yazan: O. Mirbeau.
Tercüme E.: Reşat Nuri
Yakında: Eninde Sonunda.

Yunan Millî Opera Heyeti
Fransız Tiyatrosunda
Bu akşam saat 21.30 te
La Tosca
Yarınki Cuma günü matine saat 16,30 te
Carmen
Cuma akşamı
Lucia

PEK YAKINDA
Zinci Tiyatrosundan
DANSÖRLER KİRALI
DOUGLAS
size zinci danslarını, zinci heyeti muganniyelerini, zinci komedileri, zinci şarkıları, zinci musikisi ve zinci dekorlarını takdim edecektir.
Douglas Kızları
Douglas Heyeti
Muganniyesi
Douglas Cazı

Bugün matinelerden itibaren
ALEMDAR Sinemasında
Türk parası, Türk artisti ve Türk musikisi ile vücuda getirilen:
ISTANBUL Sokaklarında
İlk Türkce sözlü, sesli ve sarkılı büyük film başlıyor.
Öz dil ve öz musikimizi filmde dinlemek ve yakından tanıdığımız yüksek Türk san'atkârlarını görmek için her halde bu filmi seyrediniz.
Bu filmin devam ettiği müddetçe seanslarımız:
Gündüz: 2, 4, 6 da, gece 9,30 ta olacaktır.
Dikkat: Bu muazzam şaheser, İstanbul cihetinde yalnız sinemamız tarafından gösterilecektir.

Nafıa vekâletinden

300 adet meşe köprü traversi pazarlık suretile mubayaa edilecektir. Pazarlık 16-1-932 tarihine müsadif cumartesi günü saat 15 te Ankarada Nafia Vekâleti Müsteşarlık makamında yapılacaktır. Pazarlığa iştirâk edeceklerin yüz liralık teminatı muvakkate ve Ticaret Odası vesikasile birlikte ayni gün ve ve saatte Komisyonda bulunmaları lâzımdır. Talipler şartnameyi görmek üzere Ankarada Nafia Vekâleti malzeme dairesine, İstanbulda Haydarpaşada İnşaat tesellüm ve muayene memurluğuna müracaat edebilirler. (4661)

Yeni Rusya

Falih Rıfkı Beyin Yeni Eseri

Komşu Devlet için dilimizde yazılmış ilk tetkiyk.

Gençlik ve halk terbiyesi metotlarının, şehir ve cemiyet hayatının, kızıl fırkanın en eyi tahlili.

ON FORMA, 150 KURUŞ

Tevzi Mahalli: Muallim Halit Kütüphanesi.

Dr. KADRİ RAŞİT Pş.
Seyahatten avdet etmiş ve muayenehanesini Cağaloğlu Halk Fırkası karşısında " Sıhhat " Şamlı apartımanına naklettmiştir.

SOİR DE PARİS
Pudra ve parfömü Paris'in meşhur FARDS PASTELS, CENDRE DE ROSES ROUGE MANDARİNE in mucidi BOURJOİS itriyat hanesinin en son ibdalarıdır

Dr. HORHORUNİ
Zöhreviye ve bevliye tedavihanesi: Sabahdan akşama kadar. Beyoğlu Tarlabaşı, Taksim Zambak Sok. No. 41.

FERİKÖY (HAMAM)da
(400 metre mürabbaında) beton arme vasi mahal SATILIK VEYA KİRALIKTIR. Zemin katı ve taraça ile örtülmüş bir kattan mürekkeptir.
Birinci kat beher metre mürabbaı itibarile 600 kilo ve taraça 500 kilo siklete mütehammildir.
Fabrika, atölye vesaireye elverişlidir. Şerait müsaittir. Tel. B.O. 1148.

Milliyet'in Edebî Romanı: 5

Güzellik Kraliçesi

Nezihe Muhiddin

İki genç kız bu zarif ve kıymettar çiçek sepetine doğru koştular. Açık penbe güllerden yapılmış olan mutena bir buketti, bu... Acaba bu hediyeyi gönderen kimdi?... Belkis bu muammayı düşünürken Lâmia haykırdı:

— İşte gönderenin kartı!..

Belkis ta görmüştü, penbe bir kart iliştirilmişti. Kartı aldı. Lâmia da yanına gelmişti. Beraber okudular..

"Mısırlı Harun banger Mecdi,, Belkis:

— Bu da kim?. diye sordu. Lâmia dudaklarını büzdü:

— Hiç tanımıyorum.. dedi.

— Sahi mi?

— Elbette sahi.. Bütün balonun halkını nasıl tanıyabilirim?

— Bu da mı balodan biri?..

— Hiç şüphen olmasın.. Düşünmeğe değmez nasıl olsa anlıyacağız..

— Hiç te lüzum görmüyorum..

— Sen ister gör ister görme.. Mademki bu kadar alâkadar olmuş, elbet kendisini meydana çıkaracaktır..

— Çıkarmasa daha iyi olur.. İsmi bile serince dokundu..

— Belki yüzü daha ziyade dokunacaktır.. Fakat her halde çok zengin olsa gerek!..

— Nereden anlıyorsun?

— Sen anlamıyor musun sanki Belkis? Şu sepete bak bir kere... Düğünlere, nişanlara gidenlere benzemiyor mu? En aşağı yüz liralık bir hediye.. Daha ziyade münakaşaya devam edemediler.. Açık pencereden bir takım sesler geliyordu.. Belkis kulak kabarttı, Lâmia:

— İşitiyor musun? - diye sordu - Babamla Ziver Paşa konuşuyorlar..

Lâmia sinsi sinsi güldü:

— Konuşmuyorlar, adeta kavga ediyorlar.. İki genç kız sanki gürültü etmekten korkuyorlarmış gibi, ayaklarının ucuna basarak açık pencereye yaklaştılar. Başlarını uzatmağa bile lüzum görmeden bahçede konuşanları görüyorlardı. Onlar da ilkbaharın tatlı tatlı ısıtıcı güneşinin altında birer kamış koltuğa karşı karşıya oturmuşlardı. Aralarındaki masanın üzerinde bir yığın gazete vardı. Ziver Paşanın beyaz sakalı zaptetmeğe çalıştığı hiddetin sarsılmasına tutulmuş gibi titriyordu. Samur kürkünün yakasını örterek sözünde devam ediyordu:

— Aramızdaki komşuluk ve dostluk hakkı, sohbetimizin daha çok fevkındadır..

Belkis gelinim olmadan evvel kızımdı..

Adnan Bey kalın yünlü pijamasının kordonile oynayarak, sevimli sevimli gülerek, Paşayı teskine çalışıyordu:

— Dostluğunuzun kıymeti çok büyüktür Paşam... Fakat meseleyi izam buyuruyorsunuz.. Kendinizi üzüyorsunuz..

— Üzülmiyecek şey mi bu Beyefendi?.. Senelerden beri keranbeha bir pırlanta gibi sakladığımız Belkisin güzelliğini bütün İstanbul duydu.. Ah şu küstah gazeteciler!.. Eski iktidarım elimde olsa idi, alimallah hepsini...

Lâmia yavaşça Belkisin kulağına fısıldadı:

— Eyvah.. eyvah, hepsini galiba Fizana sürecekti.... Vedat Nacinin talii varmış..

Adnan Bey Paşaya cevap yetiştiriyordu:

— Fakat bu kadar telâş ve hiddetinizin sebebini bir türlü anlıyamıyorum Paşam.. Güzellik kadar şayanı iftihar ne vardır? Balo halkı Belkisi beğendiler..

— Siz de buna müsaade ettiniz!..

— Âlemin gözlerini bağlayıp dillerini kesemezdim ya efendim.... Bunda mucibi âr ve haya olan nokta neresidir?.

— Beyefendi güzellik, hele kadın güzlliği bir sır gibi muhafaza içinde kaldıkça kıymetlenir..

— Bu nazariyeyi asrın yeni zihniyeti kabul etmiyor Paşa efendi.. Fakat netice gene sizin istediğiniz gibi oldu... Belkis müsabaka teklifini kabul etmedi.

— Demek Belkis kabul etseydi siz razı olacaktınız öyle mi?

— Tabiî değil mi ya efendim.. Yermi yaşında şahsiyetine sahip olmuş bir kız kendi kendine karar vermek salâhiyetini kazanmış demektir.

Paşa asabiyetle yerinden kımıldıyarak cevap verdi:

— Asla!.. Bu da size mahsus bir nazariye... Bence kadın her yaşta ve her zaman erkek himayesine muhtaç bir mahlûktur... Her şey değişir, fakat tabiatin kanunları değişmez Adnan Beyefend....

— Bu da bir terbiye meselesi... Zaten sizde garip terbiye usulünü küçük yaştanberi takip eden Lâmia, Belkisi yavaşça içeriye çekti, biri gülüyor, öbürünün gözlerinde şimşekler çakıyordu. Lâmia:

— Bunlar işi uzattılar - dedi - varsınlar biribirlerine nazariyelerini kabul ettirmeğe çalışsınlar.. .

Belkis dudak büküyordu:

— Her zamanki münakaşaları..

— Biliyor musun? Baban şeker gibi bir adam... Fakat sen Nedim Münirle evlendiğin zaman Ziver Paşanın tahakkümünden epeyce çekeceğin var...

— Yanılıyorsun Lâmia.. Nedim Münir hiç babasının oğlu değildir..

— Babasının tesirinden kurtulacağını zannetmiyorum.. Biz de şimdi bu münakaşayı bırakalım..

Lâmia Belkisi gazetelerin yanına doğru çekti.

— Bak şu resimlere, şu yazılara... Birden bire meşhur oldun gitti..

Belkis omuzlarını silkti:

— Bir günlük şöhret!..

— Istersen bütün gençliğince devam edebilir... Düşün Belkis.. Dün akşamki muvaffakiyeti göz önüne getir.. Bundan sonra her gittiğin yerlerde bütün gözler seni araştıracaklar... Küçük bir iltifatın görmek için ışık etrafında dolaşan pervaneler gibi etrafında dönecekler.. Hayatın zevki nedir zaten?...

— Fakat Lâmia bütün bu söylediklerin yalnız güzellikle temin edilmez.. Bak ben ikinci bir baloya gidersem değiştirecek tuvaletim bile yok..

— Düşündüğün şeye bak.. Servet, ihtişam ve tuvalet bir işaretine bağlı.. Hattâ şimdi bile..

(Devamı var)

SPOR

Belçikalı Malfait Noel yüzme kupasını aldı

Müsabaka çok heyecanlı olmuş ve Fransız Moulin umumun hayreti içinde yenilmiştir

Noel kupası yüzme musabakası başladığı zaman..

Noel kupası 25 kânunuevvel'de Belçikalı Malfait tarafından kazanılmıştır. Bu netice efkârı umumiyenin son derece hayretini mucip olmuştur. Çünkü Fransızlar kendi vatandaşları olan Parisli Mouin'nin kazanacağını zannediyorlardı. Müsabakayı kazanacağı çok kuvvetle ümit edilen Cartonnet büyük bir taktik hatası yaptığı için ancak beşinci olabildi. Yüzerken önceleri rakiplerini kontrol etmiyor ve hedefe doğru yüzmüyordu.

Bunun aksine Belçikalı Malfait ile Parisli Moulis'in en kısa yoldan gitmek istiyorlardı. Bu arzularından dolayı az kalsın cereyana kapılıp çok açıklara düşeceklerdi. Maamafih birbirlerini kulaç kulaç takip etmeğe başladılar. Ancak Malfait, Moulin'e nazaran biraz daha seri yüzdüğü için bir el farkı ile birinci geldi.

Her zaman olduğu gibi büyük bir seyirci kütlesi vardı. Eski Noel kupası müsabıkları bu sefer de gençleri teşci ediyorlardı. 1906 senesinde Noel kupasını alan Meister, 1919, 1920, 1921 galibi Pouilley, bu yarışların banisi Noebs orada idiler. Ve çok meşgul bulunuyorlardı. Hepsinin antrene ettikleri çırakları vardı.

Yarış çok zahmetli oldu. Buna da sebep suyun suhunet derecesinin —4 ve haricinde de— 3 bulunması ve akıntının vasatî vaziyeti 3 km. 500 olması idi.

17 müsabık kaydedildiği halde 13 müsabık iştirak etmiştir. İştirak etmiyen bu dört müsabıkın içinde geçen senenin galibi İtalyan Gambi de vardı. Müsabakanın galibi Malfait soğuktan müşteki gözükmüyordu. Sırtında bir bornuz olduğu halde sesli sinema mikrosunun önünde Belçika ve Fransız lisanında iki ufak nutuk ta söyledi.

Bu yüzmeye iştirak edenleri tebrik etmek lâzımdır. Çünkü oldukça zor bir iş başarmışlardır.

1931 senesi yarışının galibi Belçikalı Malfait

Neticeler şunlardır:

1 — Malfait (Belçikalı) 2 dakika 28 saniye 3/5

2 — Moulin (Fransız) 2 dakika, 28 saniye 3/5

3 — Dreyfus (C.N.F.) 2 dakika 42 saniye.

4 — Maloubie (U. S. metro) 2 dakika 43 saniye,

5 — Cartonnet (S. C .U. F.) 2 dakika 45 saniye,

6 — Boost (Belçikalı) ,

7 — Menut (C. N. P.)

8 — Ledouse (S. S. P.)

9 — Dirckse (Belçikalı)

10 — Massan (S. S. P.)

11 — Angustius (S. S. P.)

12 — Trka (Çekslovak)

13 — Jayet (İsviçreli)

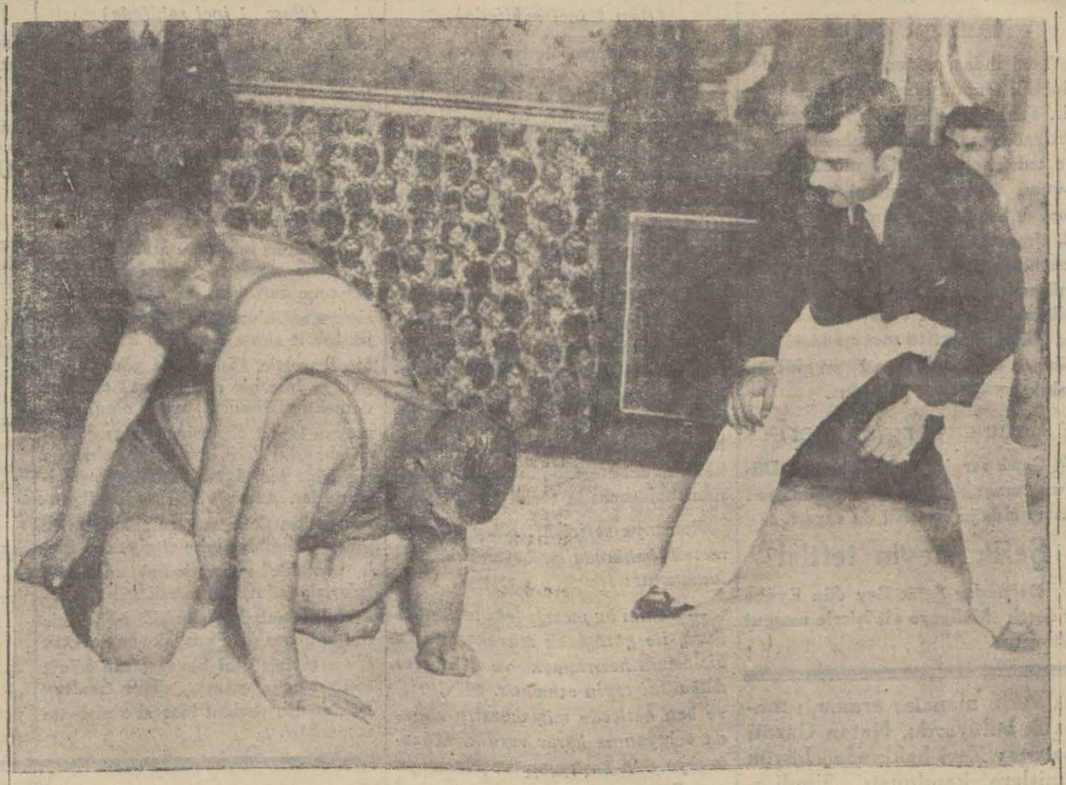

Halicin serbest güreş müsabakasında Karalerli Arif ile Çoban Mehmet

Serbest Güreş Meselesi

Memlekette yeni ve çok ümitli bir spor: Serbest güreş...

Avrupaya iki defa güreş takımını götüren Bürhanettin Bey —Atletizm federasyonu reisi— şöyle diyor:

928 senesinden beri Avrupada birincilikleri icra edilmekte olan serbest güreş bizden ve bazı güreşte geri kalmış milletlerden başka her yerde tatbik edilmektedir.

928 senesinde ilk defa olarak Grekoromen Avrupa şampiyonluğuna iştirak için Türk kafilesini Peşte'ye götürdüğüm zaman şubat ayında yapılması takarrür eden ilk Avrupa serbest güreş birinciliklerine iştirak için Parise gitmemizi o zaman beynelmilel güreş federasyonu ikinci ve Fransız federasyonu birinci reisi Mösyö Pèrroud bana teklif etmişti. Biz 924 olimpiyatlarmdan biri ilk defa olarak beynelmilel bir müsabakaya girdiğimiz ve onu da bin malî müşkülâtla başa çıkarabildiğimiz için bu teklifi kabul edememiştik. Etsek te götürecek adamımız yoktu.

Karalerli Arif Pehlivan

O zaman görüştüğüm Avrupa güreş erkânı kendi memleketlerinde de - İngiltere müstesna - bu güreşin taammüm etmediğini fakat bunu tamim için her halde Avrupa şampiyonasının tertip edilmesi lâzım geldiğini söylediler ve ne olursa olsun, hiç olmazsa iki kişi ile iştirak etmemizi iltimas eylemişlerdi. 928 de Amsterdam'da icra edilen olimpiyatlarda Grekoromen güreşinin yanında serbest güreş dünya birincilikleri de yapıldı. Hayretle gördüm ki 927 de Avrupa şampiyonluğunda kendini göstermiş birçok değerli, amatör pehlivanlar o tarafa geçmişlerdi. Hattâ, Estonyalı Kepp gibi her iki güreş müsabakasına da girmiş olanlar, Grekoromeni orta yerde bırakıp serbest güreşte mevki alanlar vardı.

927 — 928 Grekoromen müsabakalarında en iyi netice almış olan hocamız Macarlar 928 olimpiyadında serbest güreşte varlık gösteremedilerdi. Ayni millet 931 de serbest güreşin şampiyonluğunu kazanmıştır .

Avrupada serbest güreşin şu bir iki senelik müsabaka vaziyetini anlatmanın sebebi bizde de bu nevi güreşe başlamanın zamanı geldiğini göstermektedir. Türkiyede Sultan Azizin güreşe merak etmesi ve en iyi pehlivanları başına toplayıp onlarla düşüp kalkması yüzünden rağbet bulan alaturka güreş, fennî güreşin Avrupada henüz inkişaf etmediği zamanlarda dünyaya meydan okuyan pehlivanlarımızı yetiştirmişti. Hattâ, 1900 senesinden sonra cihan pehlivanı olmuş olan Kara Ahmetle güreşen Fransız Paul Ponce bile ancak, 12 — 13 oyundan başka alafranga güreş oyunu bilmezdi. Bunun böyle olduğunu yazdığı eserlerden anlıyoruz.

Gerek bu kitaplar, gerek bundan on beş yirmi sene evvel ine gelinceye kadar gördüğümüz alafranga güreş müsabakaları gösteriyordu ki Grekoromen basit ve kuvvete müstenit beş on oyundan ibaret idi.

Bu oyunların kuvvete müstenit olması bizim pehlivanlarımızın da içlerinde acı kuvvetli adamlar bulunması, bize dünya şampiyonluğunu kazandırıyordu. Vakta ki güreş işlene işlene bir taraftan merkezi Avrupa ve İskandinavyada ve diğer taraftan da serbest güreş hususunda İngilterede bugünkü fennî şeklini buldu, artık, kuvvet fennin ve zekânın önünde ikinci safa çekilmek zaruretinde kaldı. Şimdi, bir vakitler, dünyaya meydan okumuş ve Türklüğün namını cihana tanıtmış olan eski pehlivanlarımız sağ olsalardı, o zamanki muvaffakıyetleri bugün elde etmelerine kat'iyen imkân olamazdı.

Yalnız bizim pehlivanlarımızın diğerlerine karşı yağlı güreş gibi hünere ve zekâya müstenit bir mektepte yetişmiş olmaları faikiyeti elde kuvvetli bir koz olabilirdi.

İşte ben bugün bu kozun oynanmasını teklif ediyorum.

Türkiye Grekoromen güreşinde 24 millet içinde bütün katagoriler nazarı itibara alınırsa yedinci, sekizinci gelir. Sekiz on sene çalışılırsa üçüncü dördüncü olabilir. Birinci, ikinci olabilmesi için alafranga güreşin Almanyada İskandinavyada, Macaristanda olduğu gibi, 10,000 lerce bilfiil güreşen amatörleri mevcut olması gerektir.

Halbuki bizde bugün Grekoromen güreşi yapan amatörlerin adedi 200 ü bulmaz.

Bir kere bu noktaya bir mim koyalım. Diğer taraftan serbest güreş belden aşağı kısımla da güreşmeğe müsait, olduğu için seyircinin ve güreşçinin daha ziyade zevkini okşaması ve vücudü bütün aksamını develope etmesi, yüzünden dünyada, sür'atle inkişaf etmiştiği gibi, önümüzdeki, olimpiyatların yapılacağı Amerikada münahasıren ve büyük alâka ile tatbik edilmektedir.

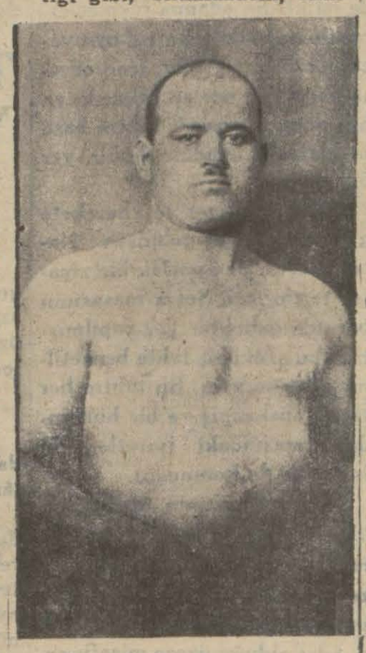

Edirneli Himmet Pehlivan

Buna nazaran, bizim de ergeç bu işe, başlamamız zaruretî vardır. Buna ne zaman başlamalı?

Yapılacak şey birayak evvel yapılmak en doğru bir hareket olur. Esasen serbest güreşle alaturka güreş arasında ki büyük müşabehet bizi, bu güreşe çok daha çabuk ısındıracak ve bir iki sene sonra Avrupa şampiyonasının başlarında bulunmamız ümidini verecektir. Türkiyede yağlı güreş yapan binlerce heveskâr vardır. Bu heveskârlar yağsız yapılması yüzünden daha kolay tatbik edilen serbest gürese ve bir kaç sene zarfında Türk güreş federasyonuna binlerce mevcutlu serbest güreş ordusu verebileceklerdir . Grekoromenin 200 — 300 kişilik mevcudu arasından çıkacak bir takımla birkaç bin kişilik mevcuttan seçilecek serbest güreş takımının ayni kıymette olacağı şüphesizdir. Binaenaleyh ben derhal işe başlamak ve memleketteki alaturkacılardan en müstaitlerini toplayıp serbest güreş bilen, birinin eline vererek çalıştırmak, fikrindeyim.

Bundan birkaç akşam evvel Haliç klübünün Ferah sinemasında yaptığı, serbest güreş müsabakaları bana, bu fikri hemen ortaya atmak cesaretini verdi. Gördüm ki; Türkler serbest güreşte pek yakında Macarlara rakip olacak istidatta adamlara maliktir.

Ben, bu işin hemen maddileşmesi için, şu teklifleri yapıyorum:

1 — Güreş federasyonumuz bütün mıntakalara bir tamim gönderip, serbest güreş - şimdilik - teşvik müsabakaları tertip etmelerini emreder.

2 — Diğer taraftan memlekette tanınmış meşhur alaturkacıları bir iki klübe yerleştirip, derhal serbest güreşe çalıştırmaya başlar.

3 — Ayni zamanda Amerikada yapılacak olimpiyada —iştirak edildiği takdirde— bir serbest güreş takımmın da götürüleceğini ilân eder .

4 — Kızılcıklı Mahmut pehlivan merhumdan sonra elimizde serbest güreşi uzun müddet yapmış yegâne adam olan Yusuf Hüseyin pehlivanı muallim olarak celbedip, yetiştireceği adamları onun eline verir.

5 — İstanbulda serbest güreş gösterilen müsabakaları yaparak halkın alâkasını tezyit eder.

Görülüyor ki antrenör meselesinden başka diğer tekliflerim paraya pula dokunur şeyler değildir.

Antrenör aylığı ise ecnebi antrönörlerine nazaran çok daha ehven olacağından spor teşkilâtı bütçesi için büyük bir yük teşkil edecek mahiyette olamaz.

Umuyorum ki Türkiyede güreşin bugünkü inkişafına büyük hizmeti dokunmuş olan güreş federasyonumuz, benimle hemfikirdir.

Yunanistanda niçin mağlûp olduk?

Burada kolaylıkla çalışabilen forvet hattımız neden orada bir şey yapamadı?

— Yunanistan'da neden yenildik?

Bu suali bütün spor meraklıları hattâ bütün Türkiye kendi kendine soruyor.

— Hakikaten niçin yenildik?....

Galatasaray — Fenerbahçe takımı Yunanistana gitmeden evvel Slâvya ile yaptığı maçlarda aşağı yukarı formünü bulmuştu. Yalnız artık inkârı kabil olmıyan bir hakikat var ki o da takımın haleti ruhiyesinin takımın formünden bile yüksek olması.. Bizim takım buradan gitmeden evvel bize son yaptığı maçlarla formünün iyi olduğunu ispat etti.

Hattâ burada yapılan maçlar da bile en iyi oyuncumuz, takımın göz bebeği dediğimiz oyuncularımızdan bazılarının daha topa yeni başlamış iptidai mektebi çocuklarına döndüklerini gördük. Yunanistan da bu şaşırma kat kat fazlalaştı. Ve telgraflardan da anlaşıldığı üzere takım umumiyet itibarile çekingen ve ürkek oynadı.. Buna sebep karşımızdaki takımın Yunan takımı olması ve Yunanistan'da maç yapmamızdır. Bizce en esaslı sebebi budur.

Anadolu Ajansının verdiği malûmata nazaran ilk dakikalarda Yunanlılar bizi sıkıştıramamışlar ve aşağı yukarı bu tazyikleri ikinci haftayımın son 15 dakikasına kadar sürmüş. Bu da ifade eder ki bizim ekip orada tam bir saat on beş dakika kendini toplayamamış.

Yol yorgunluğu ve bazı mesafir yorgunlukları ikinci derecede kalır. Asıl hakikat yukarda söylediğimizdir.

Yine telgraflardan anlaşıldığına nazaran, bizim takım pazar günü Slâvya'ya çıktığı kadro ile çıkmış olacak. Yani şöyle:

Ulvî - Avni
Mitat Bürhan
M. Reşat Nihat Kemal
Rebiî Fikret Zeki Muzaffer
Leblebi - Niyazi

Bu şekil son Slâvya maçını 0 — 0 bitirmeğe muvaffak olan takımın şeklidir.

Biz bunun kabahatini oyuncularda kat'iyen aramıyacağız. Çünkü haleti ruhiye bozukluğunu düzeltmek insanın elinde olan bir şey değildir. Ve nihayet his meselesidir.

Telgrafta deniyor ki, Yunan muhtelitinin içinde 8 tane Olimpyakos takımından oyuncu varmış.

Yunanistanda yapılan ilk maçta sekiz oyüncü veren Olympiakos takımının müdafaası burada Galatasaray forları önünde bocalarken ...

Bu bir mana ifade etmez. Olimpiyakos takımının 8 oyuncusu ile değil, 11 oyuncusu ile takımı teşkil eden klüpler ayrı ayrı maç yapmış ve her ikisini de Yunanistan şampiyonu 1—0 2 —0 gibi büyük farklarla yenmişlerdi. İşin asıl garip tarafı bize golleri atan yine bu forverdir, yani ufak tadilâta maruz kalmış Olimpiyakos forvet hattı...

Burada biz onların kalesini bombardıman ederek müdafaa hatlarında allak bullak ederken, bu sefer de onlar orada bizim kaleyi bombardıman etmiş ve bizim müdafaayı hırpalamışlar...

Fierst Vienna Arsenalle Colombesda karşılacacak mı

(Auto) dan — First Vienna kulübü ikinci reisi Friedman ile konuştuk ve öğrendik ki Avusturya kulübünün en hâr arzusu Colombes sahasında Arsenal ile karşılaşmakmış.

Bu proje belki fiil sahasına çıkabilir. Çünkü M. J. Bernard Levy, Racing kulübünün bazı organizasyonları ile meşguldür ve bunu da pek güzel organize edebilir.

İsviçre - Almanya

İsviçre Almanya milli takımları martın altısında çarpışacaktır.

Maç Leepzig şehrinde yapılacaktır.

V. A. C Mısıra gidiyor

Mısır federasyonu ile mutabık kaldıkları veçhile Mısıra gidecek olan Viyana'nın V. A. C. son teklif olarak Mısırlılardan bir garanti istemişlerse de Mısır federasyonu bunu reddetmiştir. Bunun üzerine Viyanalılar seyahaten vaz geçmişlerdir.

Avustralyanın 1932 Olimpiyadına gidecek takımı

Avusturya'lılar 1932 olimpiyadına gönderecekleri takımın en fazla kazanması ihtimali olan atletlerden terekküp etmesini istemişlerdir.

Bunun içindir ki takım ancak 8 atletten ibaret olacaktır.

Amerikada bir Almanın muvaffakiyeti

Amerika'da bulunan Alman koşucularından Brunya 15 mil koşuyu 1 saat 21 dakika 4/10 da koşmuştur. Bu derece yeni bir dünya rekorudur.

Güreş Müsabakaları İçin minder hakemi İlhami Beyin söylediklerini gelecek haftaki spor sahifemizde yazacağız.

Tarihî Tefrika: 23

Sabatay Zevi!

Nakleden:R. N.

Bir kâhin zuhur etmiş, bu kâhin yirmi altı yaşlarındaymış

Mesihin gelmesi yaklaştığı için herkesin günahlarına tövbe etmesini tavsiye ediyormuş

Halk Natan Gazani'de bütün kuvvet ve gayretini "Mesih,, fikri üzerinde toplamağı muvafık görmüş, bu zeki bir adamdı. Onun her söylediğine hakikat nazarile bakılıyor, her sözü ve süslü görünüyor, meziyetleri mübalâğalandırıyordu. Söylediği sözler, keşfettiği kehanetler bütün şark memleketlerindeki yahudiler arasında ağızdan ağıza dolaşıyordu. İşte o zaman yazılmış bir mektuptan alınmış bazı satırlar:

"İskenderiye yahudilerinden gelen mektuplarda gazetede bir kâhin zuhur ettiğinden bahsediliyor. Bu kâhin yirmi altı yaşlarında bir genç imiş, türlü türlü harikalar gösteriyormuş. "Mesih,, in gelmesi yaklaştığı için yahudilerin günahlarına tövbe etmelerini tavsiye ediyor, Kudüste toplanmağa kendilerini davet ediyordu. Bunun üzerine Kudüs şehri civar ve haricinde binlerce yahudi toplanmış, bu kalabalığın üzerine gelen bir buluttan da zeytin yağı damlamağa başlamıştır. Yine bu sırada bir ses duyulmuştur. Bu ses şöyle diyordu:

— Bu beklenen "Mesih,, tir. "Mesih,, İsrail oğullarını duşmanlarından kurtaracaktır.. Dünyanın her tarafına yayılmış olan yahudileri bir araya getirecek olan odur.

Beklenen "Mesih,, in ismi "Benhadat,, olacakmış. Yaşı da kırk. Yine bu sırada Kudüste Sahyun dağı üzerinde bir bulut belirmiş, etrafa ateş saçmağa başlamıştır. Bunun üzerine genç kâhin kendini dinliyen binlerce yahudiden mürekkep cemaate hitaben Kudüse gelmelerini ve orada kendilerine yahudiliğin mukaddes ve gizli eşyasını meydana çıkarıp, göstereceğini söylemiştir.

Cemaate tövbe etmelerini, perhiz ve riyazetle meşgul olmalarını tavsiye ederek bilhassa İsrail peygamberlerinden (Ermiya) peygamberin kitabını okumalarını söyledikten sonra "Mesih,, in gelerek saltanatı istirdat edeceğini haber vermiştir. Kâhin sonra elindeki boruyu üflemiştir. Onun bu boruyu üfürmesi cemaat tarafından pek hayrlı bir alâmet olarak telâkki edilmiştir.

Diğerleri iki ayda olacaktı. Yahudilerin bir kısmı bunun hakikati etrafında şüpheliydiler. Çünkü ne, Kudüs, ne de Kudüs civarındaki yerlerden hiç bir mektup almamışlardır. Fakat diğerleri zımnî surette her şeye inanıyorlar, yahudilerin kalabalık kütleler halinde Halebe doğru yollandıkları söylenmektedir. Orada arapların hükümdarına karşı harp edeceklermiş. Fakat Halep ahalisi bunları püskürtmüştür.

Duyulan sözlere nazaran yahudiler evlerini satmakta ve gitmeğe hazırlanmaktadır.)

O zaman yazılmış olan bir mektuptan alınan bu sözlerden anlaşılıyor ki, Buna benzer daha bir çok hayalî, asıl ve esastan mahrum rivayetler ortaya çıkıyordu. Bu sıralarda vuku bulan bazı hâdiseler de şayanı dikkattir. Yahudilerin büyük bayramları esnasında Natan Gazatı bulunduğu Gazze şehrinin ileri gelen hahamlarını, âlimlerini davet ederek gece yarısına kadar Museviliğin mukaddes kitaplarını okumuş, araştırmış, derin derin okumuştu. Fakat gece yarısı Natan Gazati'yi mukavemet edilemiyecek derecede ağır bir uyku basmıştı. Lâkin Natan Gazati bu uykuyu gözlerinden uzaklştırmak için evin içinde aşağı yukarı dolaşmağa ve dualar okumağa başlamıştı.

Bütün gayretleri beyhude oldu. Çünkü bir türlü uykuyu yenmek kabil olmuyordu. Bunu dinledikten sonra başka bir parça daha söylettirmiştir. Bununla beraber gene uykusunun ağırlığını gidermek kabil olamamıştır. Natan Gazati bunun üzerine son derece asabi bir hareketle oradan oraya gidip gelmeğe başlamış, elbiselerini yırtmış, ne yaptığını bimez bir hale gelmiştir. Dostları onun bu hali karşısında bir şey yapamıyorlardı. Hepsi şaşırmış, bakarken Natan Gazati de kendisini yere atmış bulunuyordu. Bunun üzerine hepsi onun yanına koşarak kendisini yerden kaldırmak istemişler, lâkin Natan Gazatiyi gözleri kapalı bir halde ölü gibi yatıyor bulmuşlardır.

Bunun üzerine bir hekim çağrılmış, gelen hekim kısa bir muayeneden sonra Natan gazati'nin ölmüş olduğunu söylemiştir. Bunun üzerie hepsini yeis ve elem kaplamış, Natan Gazati gibi herkes tarafından hürmet ve itibar gören meşhur kâhinin ölüm haberi az sonra çabucak yayıldı, duyuldu.

Hakikaten ölmüş mü idi?

Natan Gazatı gibi fevkalâde bir kuvvet sahibi diye itikat edilen bir adamın böyle ölüvermesi herkesi yıldırımla vurulmuşa döndürdü. Onun ruhsuz, hareketsiz cesedi üzerine kapanan dostları derin bir elem ve kederin ağırlığı altında ne yapacaklarını bilemiyorlardı. Fakat çok geçmeden yeni ve fevkaâde bir hâdise karşısında bulunduklarını gördüler. Çünkü ölünün üzerine eğilmiş olan dostları onun göğsünden derin bir ses geldiğini duymuşlardı. Derinden gelen bu ses, Natan Gazati'nin bir kaç kelime ile bir şeyler anlatmak istediğini gösteriyordu. Daha şaşılacak bir şey de Natan Gazatinin filhakika bir takım kelimeler telâffuz etmekle beraber dudaklarını hiç kımıldatmaması idi. Bu kelimeler sanki uzun bir mücadeleden sonra kendilerini işittirmek için uğraşıyorlarmış gibi ağır ağır duyulabiliyorlardı.

Natan Gazati ne söylemek istiyordu?..

"Mesih,, in geleceğini artık kurtuluş zamanını haber veriyordu!.

Bundan sonra sustu, ses kesildi. Daha sonra Natan Gazatinin geniş bir nefes aldığı duyuldu, göğüs bir kere kabardı. Natan Gazatı etrafındakileri büsbütün şaşırtan bir hareketle gözlerini açtı!.. Ölü dirilmişti!..

Dostlarının şaşkınlığı geçti. Natan Gazatiye, kendine gelmesi için yardım ettiler. Natan Gazatinin artık tamamile hayata avdet ettiği anlaşılınca etrafındakiler bu meşhur kâhini bir çok suallerle yormağa başladılar. Kendisine ne olmuştu?. Bu hayattan bir müddet için ayrıldıktan sonra ne görmüştü?.. Nasıl olup ta dudakları kımıldaman lâkırdı etmişti?.. Daha böye bir çok sual...

Fakat Natan Gazati hiç bir şey hatırlamadığını söyliyerek kestirme bir cevap veriyordu. Sorulan suallerin cevabı hep böyle oldu. Natan Gazatı dalgın, kendi kendine düşünüyordu. Artık etrafındakilerin söylediklerini dinlemez olmuştu.

Sabatay ile nasıl görüştüler?

Bu vak'anın üzerinden çok zaman geçmemişti ki Mısırdan kalkarak Kudüse gitmek üzere yola çıkmış olan Sabatay Zevi-Gazede bir müddet kalacağına dair haberler alındı. Sabatay Zevi gibi şöhreti her tarafa yayılmış olan bir adamın bu ziyareti etrafında bir çokları merak ve alâka gösteriyordu. Lâkin Natan Gazati bu haber karşısında sadece merak etmeği değil, daha derin manalar aramağı muvafık buluyordu. Natan Gazati Sabatay Zevi hakkında büyük ümitlere kapılmıştı. Şimdi onun böyle kendi bulunduğu yere kadar geleceğini duyunca bu ümitleri tazelendi. İşte gene bu sırada idi ki Selânikte bulunan İsak Levi'den gelen bir mektupta Natan Gazatiye Sabatay Zeviden ehemmiyetle bahsediliyor ve Sabatayın beklenen "Mesih,, olduğuna dair kendisine mühim bir sır tevdi ettiği bildiriliyordu.

Bu andan itibaren Natan Gazati için artık huzur ve sükûn kabil olmadı denebilir. Son derece asabiyet ve heyecan içinde idi.

Natan Gazatı bütün ümit ve intizarma, alâka ve heyecanma bir istikamet vererek muayyen bir hedefe varmak istiyordu. Bunun için de Sabatay Zeviye yardım etmeği, onun hakikaten bekleen "Mesih,, olduğunu ilân ederek kendisine kuvvet vermeği muvafık buldu.

Artık Natan Gazati için asabiyet ve heyecan devri geçmişti. Şimdi bilâkis kendini sakin buluyor, hedefi, gayesi muayyen olan, yapacağını bilen insanlara mahsus bir sükûn gösteriyordu.

Sabatay Zevi kimdi?. İstikbalin adamı... Natan Gazati de istikbalin adamına hizmet etmekle ne mühim bir rol oynıyacağını düşünüyordu. İcap ederse onun için istırap çekmek, yahut onun oturacağı tahtın basamaklarında kendine de bir yer bulacaktı.

Artık faaliyet ve harekete geçmek zamanı gelmişti: Natan Gazati pek parlak bir ziyafet tertip etti. Sofra masasının başında geniş bir yer yapılmıştı ki bu sanki bir tahta benzetilmek istenmiştin. Bu tahtın her tarafı süslenmiş ve bir hükümdar armasındaki işaretler gibi işaretler de konmuştu.

Natan Gazatinin maksadını kimse bilmiyordu. Yalnız sonradan görüldü ki bu ziyafet Gazeye gemiş olan Sabatay Zevi şerefine veriliyordu. Yemek bitti, âdet olduğu üzere misafir şerefine içmek ve nutuk söylemek sırası geldiği zaman dostları şarap tasını Natan Gazatiye uzatmışar, o da elleri titriyerek tası aldıktan sonra bunu yukarı kaldırmış, şerefine ziyafet verdiği misafirine doğru uzatarak:

— Cenabı Hakkın namına gelen kimse mübarek olsun!. Merhametli olan Cenabı Hak hükümdarımız Sabatay Zeviyi mübarek etsin!..

Sofrada bulunanlar arasında büyük bir hareket oldu. Fakat en büyük hareket ve heyecanı gösteren bizzat Sabatay Zevi olmuştu.

(Devamı var)

Vilâyette

Ağaç Kesilemez!

Ziraat vekâletinin ilk tamimi geldi

Yeni ihdas olunan Ziraat vekâletininilk tamimi dün vilâyete gelmiştir. Tamimde memleketin ağaca olan ihtiyacı nazarı dikkate alınarak, vaz ve tedvin olunan 1527 numaralı kanunun 28 inci maddesi mucibince meyve bahçelerini kâmilen veya kasdi ticaretle kısmen köklemek veya kesmek ancak ziraat memurlarının müsaadesi ile tecviz olunur. Bunun hilâfında hareket edenlerin Türk ceza kanununun 516 mcı maddesi mucibince cezalandırılması ve şiddetli takibat yapılması lâzımdır..

Çiçek sergisi yeri

Çiçek sergisi yeri için mülga Düyunu umumiye binası bahçesinin münasip olduğu kanaati de vardır.

Şefik Beyin teftişi

Defterdar Şefik Bey dün Eyübe giderek Maliyeye ait işlerle meşgul olmuştur.

Birinci sahifeden geçen yazılar

Tavassutumuzun Neticesi

(Başı 1 inci sahifede)

Karp'ın yekdiğeri ile hususî ve gayri resmî surette görüştükleri görülmektedir. Bu sebeple Ankara, Romanya ile Rusya arasında başlayacak müzakerat için bir zemin hazırlanmasına en münasip bir şehir addedilmiş ve Hariciye Vekili Tevfik Rüştü Beyin tavassutu talep edilmiştir. Verilen habere göre, Tevfik Rüştü Beyin bu meseledeki rolü M. Suriç ile M. Karp'ın resmen temasa gelmelerini tamimden ibaret kalmıştır. Besarabyanın Romanya tarafından işgalini hiç bir zaman tanımamış olan Rusyanın bu mesele hakkında silâha sarılmak gibi bir harekette bulunmayacağını temin etmiş olması iki hükümet arasında bir müzakere zemini bulunmasını teshil etmiştir.

Romanya sefiri M. Karp dün bu mesele hakkında şu beyanatta bulunmuştur:

— Benim bu meselédeki rölüm M. Suriç ile görüşerek müzakerat için bir zemin hazırlamak ve müzakere mahallini tayin etmektir. M. Suriç ve ben neticede müzakeratın Rigada cereyanına karar verdik. Müzakereye dün başlanmış ve Romanyanın Riga maslahatgüzarı memur edilmiştir.

Rusya ile Romanya arasında siyasî müzakeratın iadesi meselesine gelince bu ceeryan edecek müzakeratın neticesine bağlıdır, müzakerat müspet netice verdiği takdirde siyasî münasebat iade edilecektir. Müzakerat hüsnü suretle neticelendiği takdirde bile Rusya - Romanya münasebatının iade edilemiyeceğine dair Bükreşten verilen haber doğru değildir:

Riga'da müzakeratı kim idare edecek?

BÜKREŞ, 6. A.A.— Bir ademi tecaüz misaki akti için Rusya ile Romanya arasında dün başlanılmış olduğuna dair verilmiş olan haber teeyyüt etmiştr. Ayni zamanda mümasil bir misak akti için Rusya ile Letvanya arasında da müzakereler başlamıştır.

Sovyet mümessili, Rus hariciye erkânından M. Stomoniakoff'a her iki müzakereyi idare için salâhiyet verilmiştir.

Dplomasi mahafilinde Rusyanın Romanya tarafından misaka imzalarını koyan devletlerin hali hazırda hukuku hükümranilerine tabi bulunan arazi tamamiyetinin misak tarafından temin olunması suretinde ileri sürülen teklifi kabul edeceği ümit olunmaktadır.

Hariciye nazırı prens Ghika, bu müzakerattan muhtelif Romen siyasî fırkalarını haberdar etmiştir. Mümaileyh, bilhassa liberallerin reisi M. Duca, millî çifçi fırkasından M. Mironescu ve halk fırkasından M. Goga ile görüşmüştür.

Türkler: 2 Yunanlılar: 2

(Başı 1 inci sahifede)

Yunanlıların gollerini kim attı?

Yunanlıların attığı birinci golü M. Mungrass yapmış, ikincisini de penaltıdan olmak üzere M. Vasil Anderionopulos atmıştır.

Küçük bir hâdise

Maçta birinci haftaym sonunda iki takım arasında bir ihtilâf çıkmıştır.

Yunanlılar, birinci haftaymdaki oynadıkları topu değiştirerek başka bir topla oynamak istemişlerdir. Fakat bizim takım oyun kavaidi mucibince buna müsaade edemiyeceklerini bildirmişlerdir.

Bu itiraz üzerine gene eski topla oyuna devam edilmiştir.

Takımımızın Yunanistanda aldığı bu netice şayanı memnuniyettir.

Maç hakkında Ajans ta şu telgrafı vermiştir.

ATİNA, 6 Saat 16,40 (A.A) Birinci haftaym neticesinde iki takım 0 — 0 beraberedir.

ATİNA, 6 Saat 17,10 Müstaceldir — (A.A) — Türk takımı 2, Yunan muhteliti 2 olarak maç beraberlikle bitmiştir.

YENİ RUSYA
Yazan: FALİH RIFKI
ÇIKTI

Çakmak Kullanılmıyacak

(Başı 1 inci sahifede)

kabilinde halkın elinde bulunan çakmaklarla tebdil ettirmeği düşünmektedir. İnhisar şirketinin çıkaracağı çakmaklar aynı şekilde olacağı için küçük olup olmadığının derhal tefriki kabil olacaktır. Kibrit inhisar şirketi erkânından bir zat bu mesele hakkında bir muharririmize şunları söylemiştir:

— Tütün inhisarının satış istatistiklerine nazaran memleketimizde bir sene zarfında 12 milyon küsur sigara sarfolunuyor. Halbuki senelik kibrit satışı 5 milyon küsur çöpten ibarettir. Bu hesaba göre iki sigaraya bile bir çöp isabet etmiyor demektir. Dökülen, ziyan olan, yanmayan kibrit çöplerini nazarı dikkate almasak dahi, gene hiç olmazsa bir çöpe bir sigara isabet etmesi icap eder. Ara yerdeki yedi milyonluk farkın damgasız çakmaklarla temin edildiğine şüphe etmiyoruz. Şirketin noktai nazarı kabul edilerek çakmak istimali menedildiği takdirde kibrit satışları şimdikinin iki mislini bulmasa dahi mutlaka artacaktır. Satış arttığı gibi bir taraftan kibrit fiatleri ucuzlayacak, diğer taraftan hükûmetin varidat hissesi o nisbette artacaktır. „

Vali Muhiddin Bey anlatıyor

(Başı 1 inci sahifede)

yapanlar ihzarî tedkikat ve muamelât ile meşguldür.

Bu tetkikatı intaçtan sonra bir kat'i teklifi yapacaklardır. Kendilerı mümkün mertebe teshilât görüyorlar.

Otobüsçüler ve mütekabil şikâyet

Otobüsçüler bizden şikâyet ediyorlar. Biz de halkın hayatını siyanet için onlardan şikâyet ediyoruz. Onlar başı boş kalmış ve diledikleri gibi ortalığı kırıp geçirmek emelindedirler. Buna asla müsaade edemiyeceğimiz tabiidir.

Küçük taksi

Bazı otobüsçüler arabalarını otobüs şeklinde işletmek isterlerse, müsaade edilemez. Bu taleplerin istihdaf ettikleri gaye otomobillerdeki taksiyi kaldırmaktır. Bu da halkın menafiine halel verir.

Eğer isterlerse teklif edecekleri mikyasta ucuz taksi koymak şartı ile işleyebilrler. Yani makine koyarlar ve tarifeyi tatbik ederler.

Şiddetli ceza

Kazalara sebep olan şoförlerin tecziyesi için ceza usullerini tadil ve tecziyeyi tesri edecek şekilde lâyiha hazırlıyoruz. Bunu hükûmete arzedecegiz.

Lausanne konferansının tarihi değişecek mi

Fransa bir kaç gün tehirini istiyecek

LAUSANNE, 6. A. A. — Müstakbel tamirat konferansı Auchy şatosunda toplanacaktır. Takriben 300 kadar murahhasın iştiraki zannedilıyor.

Almanlar " Hayır „ degecekler mi?

BERLİN, 6. A. A. — Çelik mığferlilerin reisi muavini M. Duesterberg ; Hanovra'da bir nutuk irat ederek Almanyanın tamirat bedellerini tediye edemiyeceğini ve esasen bunu tediye etmesine lüzum olmaddığını söylemiştir.

Moratoriumların Almanyaya bir yardımı olamaz. Memleket, haraçların tamamen ortadan kaldırılmasına muhtaçtır.

Lausanneda Brüning hükûmeti, Almanların 13 senedenberi beklemekte oldukları "Hayır" kelimesini telâffuz etmek ve Cenevrede teslihat meselesinde Almanya için müsavat talep eylemek mecburiyetindedir.

İngiltere'nin hattı hareketi ne olacak?

LONDRA, 6. A. A.— Dün sabah rsmî mahafilde vukubulan ve hükûmetin Lausanne 'a ittihaz edeceği hattı hareket hakkında 12 Kânunusanide nazırlar meclisine tevdi edilecek raporun tali komiteler tarfından tetkik edilmetke olduğuna dair bulunan beyanatın gayesi, İngiliz hükûmetinin tamirat meselesi hakkındaki siyasetine müteallik olarak bir İngiliz gazetesinde intişar eden heyecanlı haberler cevap vermektir.

Malûm olduğu veçhile mevzuu bahsolan gazete, Citenin bankalar mahafiline mensup mühim ve yüksek şahsiyetlerin önümüzdeki konferansın kendisne tevdi edilecek meselesye kat'i bir hâl süreti vermesini arzu etmemekte olduklarını yazmıştı. Bunlara nazaran konferansın Bâle raporunun tetkiki ikmal eder etmez, mesaisini tehir etmesi muvafık olacaktır.

Bu haber dün siyasî mahafilde bir nebze heyecan tevlit etmiş olup meselenin tetkik edilmekte olduğunun ve tetkikat neticelerine ait evvelden tahminlerde bulunmanın nabehengam olacağının tasrih edilmesi hayret uyandırmamıştır.

Mamafih, bu haberin son günlerde deveran etmiş olan bir takım şayiaları bir derece teyit eylemekte olduğunu gizlememek icap eder.

Ancak vakayiin seyrine agâh olan siyaset adamları, kabinenin kabul etmesi ümniyesile böyle bir takım teklifler ileri sürülmüş olması takdirinde bunun İngiliz mümessillerinin Lausanne'daki hattı hareketlerinin esasını teşkil edecek olan vesikanın kat'i metninin tesbitinden evvel muhtelif nufuz ve fikirlerin girişmiş oldukları mücadelenin bir safhası telâkki edilmesi mutaleasında bulunmaktadır.

M. Leval konferansın tehirini isteyecek

PARİS, 6. A. A. — Almanyadan alacaklı olan ecnebi bankerleri dün Berlinde bir itilâfname aktetmişlerdir. Bu itilâf mucibince şubat nihayetinde vadesi hitam bulan krediler bir sene temdit edilecektir. Bu itibarla Young plânı ile alâkadar olan hükûmetlerin bir konferans toplamaları için bir mani yoktur. Fakat 18 kânunusani tarihli M. Laval'e nazaran pek yakındır. Sebebi de parlament ioçtimaına çok karip olmasıdır. Filvaki, parlamentonun 1932 içtima devresi 12 kânunusanide açılacak, fakat, devrenin ilk haftası her iki mecliste de riyaset divanlarının intihabına hasrolunacaktır.

Bu şerait altında parlamento mesaisine şahsen iştirak etmek arzusunda bulunan başvekilin tamirat konferansımın içtimaa davetinin birkaç gün ve hafta belki de 24 kânunusaniye kadar tehirini teklif edeceğini şüphesizdir.

Lizbonda azılı bir katil

LİZBON, 6 (A.A.) — Beja'dan bildirildiğine göre, bir şahsı öldürdükten sonra kendi ikametgâhına kapanmış olan bir askerin evi 7 saat müddetle ve mitralyözlerle müsellah polis tarfından sarılmıştır. Muhasara esnasında polis müdürü ölmüş ve komiser de tehlikeli surette yaralanmıştır. Askerler nihayet katili öldürmeğe muvaffak olmuşlardır.

Oustric meselesi

PARİS, 6 (A.A.) — 11 inci ceza mahkemesi, banker Oustric'i Raoul kunduracılar şirketi tarafından kendisine tevdi edilmiş olan sermayeleri ihtilâs ve emniyeti suiistimal etmiş olmak töhmetile 18 ay hapse ve 5000 frank para cezasına mahkûm etmiştir. Murahhas aza M. Erlich, bir sene hapse ve 5000 frank nakdi cezaya mahkûm olmuş, hapis cezası tecil edilmiştir. Davacı tarfa 10,000 frank zarar ve ziyan tediye edilecektir. Fazlası, hükûmet tarafından tesbit edilecektir.

Fırkada

Hamalla Meselesi

Fırka bu işi ıslah ve tasfiye ile meşgul

İstanbuldaki hamal işlerini ıslah için fırka tetkikatına ehemmiyetle devam etmektedir. Hamalların mesaisi daha salim bir şekle konmak için çalışılmaktadır. Bu meyanda tarifeler de tadil edilecektir.

Fotografçıların müracaatı

Fotografçıların memleketimizde icrayı san'at edebilmek için Türk olmaları lâzım geldiği hakkında fırkaya vuku bulan müracat dün Ankara ya umumî merkeze bildirilmiştir.

Uşak mekteplerinin müsameresi

UŞŞAK, 6 (A.A) — Birinci devre tatili münasebetile Uşşak orta mektebi bir müsamere vermiştir. Mektep salonu kâmilen dolmuş, bir çok kimseler oturacak yer bulamamıştır. Yerli malları hakkındaki piyesler halkı derin heyecana sevketmiştir. Bu muvaffakıyetinden dolayı talebe ve heyeti tertibiye, millî iktisat ve tasarruf cemiyeti tarafından tebrik edilmişlerdir.

Muğlada tütün satışı

MUĞLA, 6 (A.A) — Vilâyet dahilinde ve bir kaç mıntakada tütün satışı betaatle devam ediyor. Piyasanın açıldığı zamandanberi bu ane kadar bir milyon 44,000 kilo satılmıştır. İstihsalât miktarile mukayese edilirse vilâyet dahilinde daha satımamış 2,765,000 okka tütün vardır. Tütün zürraının İş Bankasına olan borçlarının vadesi gelmiş ve İş Bankası zürraa borçlarının tediyesi için 10 gün mühlet vermiştir. Tütünlerini satmıyan zürra borçlarının tecili için makamatı aliyeye ve İş Bankası umum müdürlüğüne müracaatta bulunmuşlardır.

Fransanın şark hudutları

PARİS, 6 (A.A.) — '-Le Matin,, gazetesi, 1930 senesinde başlanılmış olan şimali şarkî ve cenubu şarkî hudutları tedafii techizatının bitirilmek üzere olduğunu hatırlatmakta, fakat şimali garbî hudutları için henüz hiç bir istihzarata başlanmamış olduğunu söyleyerek; millî kömürlerimizin beşte dördünü ve sınaî istihsalâtımızın üçte ikisini ihtiva eden bir mıntakanın şimalde 200,000 hektar arazisi tahrip edilmiş ve 61 milyar frank zarar etmiş olduğunu, halbuki şarkta 800,000 hektar arazisi harap olduğu gib, 20 milyar frank zarara oğradığını yazmaktadır. Le Matin gazetesi, şimal mıntakası techizatının sür'atle şark mıntakasına da teşmil ve temdit edilmesinde ısrar etmektedir.

Bn sene buhran nihayet bulacakmış

PARİS, 6 (A.A.) — Paris ticaret odası reisi M. Endré Baudet, bir gazete muhabirine beyanatta bulunarak buhranın 1932 senesinde hitam bulacağına samimiyetle inanmakta olduğunu, çünkü bir takım iyi alâmetlerin bunu göstermekte olduğunu söylemiştir. Eğer hükûmetler millabiyeti kabul ederek ve buna kani oli, iktısatlar arasındaki irtibat ve telarak lâzım olan itilâfları tahakkuk sahsına isal edecek olurlarsa itimat yeniden doğacak ve belki de tahminimizden daha seri ve daha ânî bir şekilde vaziyetin düzeldiğini göreceğiz, zira birçok sermayeler kullanılmak istenmekte ve istoklar da bittabi tükenmek üzere bulunmaktadır.

Habeşistan veliahtı Elizede

PARİS, 6 (A.A.) — Fransa Reisicümhuru M. Doumer ve refikası, Habeşistan veliahdi şerefine, dün Elysée sarayında bir öğle ziyafeti vermişlerdir.

Resmî İlânlar Türk Lt. Şirketi

Türkiyede her lisanda intişar edenbütün gazeteler için bilûmum resmî daireler ilânlarını kabul eder

Adres : Ankara caddesi Kahraman zade hanı 3 üncü kat
Telgraf adresi: Resmilân - Telefon: 20960 Posta kutusu Ist. 753

İktibaslar

Japon imperatorları

- THE NEW - YORK TIMES MAGAZINE den -

İmparator Hirohito'nun elindeki kudret apon teşkilâtı esasiyesinin verdiği kudret değildir. Hirohito Japonya üzerinde velâdet hakkı ile hükûm sürüyor. Tebaası imparatoru güneş alihesinden ve Japonya üzerinde hükûm sürmüş ilâhi cedleri olan Kamilerin sülâlesinden addederler.

İmparator zıllullah değildir, bizzat allahın kendisidir. Onu hiç bir kanun imparator yapmamıştır. Çünkü kanun kentisidir ve devlet iradesini o temsil eder.

İmparator Meiji 1868 de Japonya'da bir teşkilâtı esasiye vücude getirmek istedi. Bunu Japon milletinden isteyen bir fert dahi yoktu. İmparatorun salâhiyetlerini tahdit için ihtilâller vukua gelmiş değildi. Halk sadece derebeylerden salâhiyetlerin alınmasını, imparaorun ise salâhiyeini muhafaza etmesini istiyordu. Fakat Meiji kendi arzusu ile millete teşkilâtı esasiyeyi bahşetti. Öyle olmakla beraber, bu teşkilâtı esasiyede imparatorun hâkimiyet hudularını ahdit etmiyordu. Yalnız iki meclis vücude getiriyordu. Bu meclislerden birini millet, ötekini imparator seçiyordu. Meclisi vükelâ ise ancak imparatora karşı mes'uldur. Ancak meclisler karşısında akaliyette kalırsa istifa edebilir. Fakat hakikatta buna karar veren yine imparatordur. İmparatorun salâhiyetlerini hiç dokunulmamış halde bırakmak için, meclislerin salâhiyetleri tahdit edilmiştir.

Hirohito 20 nisan 1901 de doğmuştur. 1912 de tahta çıkmış olan imparator Yoşihito'nun büyük oğludur. Yoşohito on dört sene saltanat sürmüştur. Hayatının sonuna doğru hastalığı vazifesini ifasına mâni olmuş ve Hirohito imparatorluk naibi olmuştur.

Hirohito kardeşleri Şişibu ve Takamatsu ile birlikte Tokyo'da asilzadeler mektebinde tahsil görmüş ve sıkı bir terbiyeye tabi tutulmuştur. Sabah saat altıda kalkar, bir saat apdest alır, ölen ecdadına ve yaşayan akrabasına dua eder. Genç yaşında kendisine Çin edebiyatı, fotoğrafcılık, Japon eskirimi, binicilik ve jimnastik öğretilmiştir. Hocalarının içinde, Japonya'nın Rusya'yagalibiyetini temin eden amiral Togu'da vardır.

Hirohito 1921 de Avrupa'da altı ay devam eden bir seyahat yapmıştı. Bu suretle Japon imparatoru ailesinden bir uzuv ilk defa olarak Japonya'yı terkediyordu. O zamandan itibaren iki kardeş dünya etrafında bir çok seyahatlere çıktılar.

Hirohito İngiltere'de iken Perens Dogal ile dost oldu. Bu dostluk Japonya'da hayret uyandırdı. Naipliği zamanında perens Dogal'ı takliden, milletin arasına karıştı. Hiç bir Japon hükûmdarı bu derece milletine yakın olmamıştır.

Avrupa'dan avdetini müteakip hastalığı dolayısile, Hirohito imparator naibliğini eline almıştı. cnebi memleketler de kendini alkışlatan genç seyyah perensle, imparator naibi arasında öyle ani bir tahavül hu sule gelmişti ki, Japon'lar bu defada hayrete düştüler ve perenslerini takdir etiler. Hirohtio perens Nagakokuni ile evlenmek suretile Japon an'anesine sadık kaldı. Halbuki kardeşi Şişibu bu an'ane zencirlerini kırmış vev asıl olmayan bir aileden Madmazel Setronko Matsudaira ile evlenmişti.

Bu kız Londra'da doğmuş, Tiyen Çin'de okumuş ve tahsilini Vaşington'da ikmal etmişti.

İmparator Yoşihito 25 kânunuevvel 926 da öldü ve Hirohito yerine geçti. Tahta otururken de Showa ismini kabul etti Bu isim Çin alfabesine göre "ışık ve sulh,, demektir.

Eskiden daima milleti içinde gezen, en âciz bir köylü ile konuşan Hirohito, imparator olunca tebaasına oyle kolayca görünemez bir hale geldi. Şimdi hayatı memleket meselelerinin idaresi ile geçiyor.

Şimdi imparator sabah saat altıda kalkar. Abdest aldıktan sonra imparatoriçe ile beraber, dua odasına girer. Duadan sonra kahvaltı ederler. Bundan sonra imparator gazeteleri okur. Yalnız Japon gazetelerini değil, bütün dünya gazetelerini de.. Zamanının büyük bir kısmını namdar şahsiyetlerin verdikleri konferansları dialemekle geçirir. En çok sevdiği mevzular coğrafya, tarih, hayvanat ve nebatattır. Sarayda tarih tabii tetkikatı için bir lâboratövarı vardır. Bundan sonra imparator tayinleri, muhtelif nazaretlerden gelen evrakı ve saraya ait vesaiki imzalar. Sene de bir defa orduyu ve donanmayı teftiş eder.

Hirohito'nun erkek çocuğu yoktur. Japonya'da ise imaratora halef olacak zat, erkek evlâttır. Eğer imparatoriçe erkek bir evlât dünyaya getirmezse, imparatorun yerine kardeşi Şişibu gelecektir. Şişibu Japonya'da çok populerdir. Çünkü her halde imparatorun muvafakatı iledaima halk arasında dolaşır. Japonya'da izci hareketlerini o idare eder. Sporun hâmisidir. Bütün merasimlere giderek milletine görünür. Yani imparatorun pernslik zamanında ki poltikasını takip eder.

Meiji feudal bir Japonya'yı modern bir memleket haline soktu. Yoşihito zamanında Japonya umumî harbe girdi ve ve harpten sonra bir devlei muazazma halini aldı. Cemiyei akvamın daimî azası oldu. Cenup denizinde ki adalardan mürekkep Alman müstemlikesinin mandasını Japonya'ya verdiler. Hirohito zamanında ise, Japonya yepyeni bir memlekettir.

Fransız güzeli nasıl intihap edilmiş?

Fransız güzeli Matmazel Caisson de Souza

Paris gazetelerinden: Mis France intihap edilecek, intihap gününün arefesi geldi. Fakat müsabakaya iştirak edenler keyfiyetçe de, kemiyetçe de o kadar fakir idilerki, müsabakayı tertip edenler şaşırdılar, nereye baş vuracaklarını bilemediler.

M. de Waleffe:

— Eyvahlar olsun, dedi: Ne yapacağız? Bir çirkini mi intihap edeceğiz?

Derhal Comoedia mecmuası müdürü M. de Rovera'ın riyasetinde bir meclis kuruldu ve müessesenin muharrir ve dostlarının her ne pahasına olursa olsun, takdime lâyık bir namzet bulup getirmelerine karar verildi ve herkes güzel avına çıktılar.

Bir tek kişinden maada hepsi de eli boş döndüler. Bu tek kişi de, tam kayt muamelesi kapanacağı sıralarda, muzafferane bir tavırla, yanında on sekiz yaşında, Nisli bir avukatın kızı olan Madmazel Caisson de Souza'yı hamilen geldi.

Ve Fransız güzeli bu suretle intihap edildi.

ZAYİ — Maaş cüzdanımla devairde kullandığım tatbik mühürümü kaybettim. Mezkûr mühürle kimseye deyin senedim yoktur. Bulanın adresime getirmesi, aksi takdirde yenisini kazdıracağımdan zuhurunda hükmü olmayacaktır. Zeyrek, Hacı Kadın Mahallesi İmam sokak No 10 Zeynep.

Hikâye

Mektep arkadaşı

Ali Bey yol çantası elnide hızla kapıyı açtı ve hiddetinden kıp kırmızı kesilen karısının âvazelerini dinlememek için, merdivenleri dörder dörder indi ve sokağa çıktı. Zaten cevap vermeğe kalksa mutlaka vapuru kaçıracaktı. Karısı arkasındanbağırıyordu:

— Beni Yalova'ya kadar götürmezsin de, kendin Bursa'da ki mektep arkadaşını göreceğim diye gezmeğe gidersin..

Ali Bey bu son sözleri işitmedi bile... Doğru vapura.. Kamaraya kuruldu. Uzun zamandan beridir okşadığı rüyanın içinde, çocukluk arkadaşma yapacağı sürpirizi düşünerek memnun oluyordu. Sekiz sene leyli mektepte yatakları yan yana idi. Aynı kürsüde beraber yan yana dirsek çürütmüşlerdi. İlk sigarayı gizlice beraber içmişlerdi.

Mektepten çıktıktan sonra, artık hayat kendilerini ayırmıştı. Birisi İstanbul'da bir şirketin muhasebecisi, öteki de Bursa'da doktor olmuştu. Uzun zamanlar görüşmemişlerdi. Ara sıra bir kart, bir mektup genç lik hatıralarını tazeliyordu. Doktor evli idi, çocukları vardı. Kim bilir nasıl bir gururla ailesini tanıştıracaktı.

Burusa'ya varınca doktorun evini bulmakta güçlük çekmedi. Kapıyı açan hizmetçi kıza, beye bir şey söylememesini, ona sürpiriz yapacağını anlattı ve yol çantasını kapının dibine bırakarak, şaşıran hizmetçinin önünden içeriden bir takım sesler gelen odaya doğru yürüdü. Odanın eşiğine gelince durakladı.

Beş altı yaşlarında haylâz, inatçı bir çocuk bar bar bağırıyor, ayaklarınıyere vuruyordu. Babası da hiddetten kıp kırmızı kesilmiş, oğlana tehditler savuruyordu, anası bir kenarda sap sarı, baba oğulu teskine çalışıyor, eteklerine de bir küçük kız yapışmış cıyak cıyak ağlıyordu.

Doktor odanın eşiğinde bir adam görünce vaziyetini düzeltti ve aflar diledi. Sonra isyankâr çocuğu yakasından tuttuğu zaman karısı bağırdı:

— Aman caketini yırtacaksın, dikkat et.

— İsterse yırtılsın. Keratayı mahzene hapsedeyim de görsün.

Baba, çocuğu bütün mukavemetine rağmen mahzene sürükledi. Karısı ve hâlâ eteğine yapışarak ağlayan küçük kızı da oğlana mahzene kadar refakat ettiler.

Çocuk hapsedildikten sonra, doktor tekrar geldi ve kapının eşiğinde ki zate oturmasını rica ettikten sonra, sordu:

— Hasta mısınız?

— Hayır, hasta değilim. Bilâkis sıhhatım pek yerinde..

— O halde ne istiyor sunuz?

— Ne istiyeceğim? Seni görmeğe, elini sıkmağa geldim. Beni tanımadın mı? mektep arkadaşını? Küçük Aliyi..

Doktor Hiç bir şevk göstermeden düşündü:

Ali, Ali, küçük Ali.. Ha siz misiniz? Ah, o zamanlar şimdi ne uzak! İyi değişmiş siniz, sizi tanımadım. Bursaya niçin geldiniz?

Muhasebeci: "Sureti mahsusa da seni görmeğe geldim,, diyecekti, fakat cesaret edemedi:

— Geçiyordum da.. Bir uğradım, dedi.

— Çok iyi yaptınız.

Tam bu sırada hizmetçi kadın, doktorun şapkası elinde, koşarak geldi:

Doktor Bey, dedi, Melek Hanım yine hastalanmış: " Aman doktor gelsin,, diyormuş.

Doktor Ali Beye baktı:

— Bu bizim meslek işte böyledir, dedi, bir dakika insanı rahat bırakmazlar. Bu Melek Hanımın hastalığı da hastalık olsa.. Bir hiç için evine doktor çağırır. Belki bir saat kadar kalırım. Benim için geç kalmayın dostum. Ziyaretinize memnun oldum.

Doktor böyle söylerken de, misafirini kapıya doğru indirdi. Kapının dibinde yol çantasını görünce sordu:

Bir iş için mi seyahat mirim? Dedi. Yoksa Bursa'da eşi dostu, akrabayı filân ziyarete mi geldiniz?

— Yok akrabayı ziyaret ettim. Şimdi İstanbul'a dönüyorum.

— O halde acele edin. Mudanya treninin kalkmasına bir çeyrek var. Haydi güle güle mirim..

Zavallı Ali Bey bu inkisar ile İstanbul'a döndü. Karısını daha sakin buldu:

Eh, mektep arkadaşın ne âlemler de? Böyle çabucak dönüp geldin.

Ali Bey, serin serin bir bardak su yuvarladıktan sonra:

— Çok mes'ut aile, çok kibar adam! Dedi. Hâlâ heyecandan yorulmuş bir haldeyim. Şöyle gidip yatayım da, biraz dinleneyim.

Mevlidi Şerif

Geçenlerde, Erenköyde vefat etmiş olan Serezli İsmail Bey zade Yusuf Beyin ruhuna yarınki Cuma günü Eminönü, Yeni camide mevlidi şerif okutturulacağından arzu eden zevatı kiramın teşrifleri rica olunur.

Muhabir mektubu

Paris belediyesi Nasıl çalışıyor?

İnsan her gün yeni bir değişiklikle karşılaşıyor

(Mülkiye mektebinin geçen seneki mezunlarından Ali Münip Bey, şehircilik tahsili için Parise gönderilmişti. Ali Münip B. Paris'ten gazetemize yazı yazacaktır. İlk yazısını bu gün dercediyoruz:)

PARİS (Milliyet) Tarihe bıraktığımız yeni bir yılın kucağına mazi için ikinci bir yıl açmış olunuyor. Bu büyük şehir de iki aydan beri devam eden reklamlar ancak dün eski şa'şaasını kaybedebildi. Bu muazzam şehrin pilânı o kadar muntazam hazırlanmıştır ki siyasî propagandalar, ticarî reklâmlar için ayrı ayrı sahalar muhtelif sergi mahalleri tahsis edildiği gibi, yanı başında ayrıca tarifeler mevcuttur .

Hayretbahş metropoliten teşkilâtı her gün biraz daha tevsi ve daha sıhhi tüneller inşa edilmektedir. Esasen pek vâsi olan bu eserin el'an ikmal edilmemiş olduğu ve ikmali için de Paris belediyesinin teşebbüslerini gördükçe şaşırmamak mümkün değildir. Paris sathen bir şehir olarak kalmıyor, yer altında da bir şehir kazanmaktadır. Şimdilik yalnız reklâm beldesi bu yer altında beşerî zekânın inceliklerini görüp takdir etmemek mümkün değildir. Henüz bir ay olmadı ki dört büyük daha yer altı elektrik tren teşkilâtı vücude getirilmiştir.

Bu yeni tesisler belediyenin bütçesinde tenkisatı şöyle dursun bilâkis nakliyat ve diğer resimler bütçede tezyidatı pek ânî bir surette gösterecek kabiliyettedir.

"Hotel de Ville,, de halka azami teshilât göstermekte ve sakinlerin azamî rağbetini celbedecek sahalar aramaktadır. Bu medeni merkez yalnız kendi muhitinin mahsullerini celbetmekle kalmıyor, diğer memleketlerin unsurlarını her an sinesine almaktadır.

Bu günlerde Fransada iki milyon dokuz bine pek yakın ecnebi olduğunu "Service de la Statistique Municipale,, resmî dairesinde müşahede ettim.

Paris yalnız zevk ve sefahat yeri değildir. An'anevî metodun oldukça kazançlı günler temin ettiğini ve ekseri kadınların bu sosyetede sarfettikleri emekleri ve foksiyonları görmemek kabil değildir. Fransız kadınları hayatı anlamıştır. Teşkil ettiği ailede erkek ile her an beraber çalışan ve her gün cemiyette yeni yeni iş arayarak hayatını temine uğraşmaktadır. Yalnız Pariste büyük bir sây hassası vardır. Sây mucibi elem ve zahmetten uzaklaştırılmağa başlanmış ki bu suretle cazip sâyin tevellüdüne ve bilhassa eğlence saatleri hafta programlarında oldukça yer tutmaktadır. Noel ve yılbaşı reklâmları ne kadar sây ile vücude getirildiği, fakat onun sehhar cazibesi her zaman kendisine bir mahreç bulduğu herkes tarafından görülmektedir. Noel ve yeni yılın uzun gecelerinde Sen nehrinin aguşunda parçalanan şampanya şişeleri Fransız milletine yeni sene için biraz daha hamle veriyor. Sen sınırlarının bir az uzağında bulunan Etoile meydanı hakikî bir yıldız zannetmemek mümkün müdür? Bu sembol reisi devletlerin ve generallerin isimlerile tevsim olunan 12 büyük ve son derece geniş yolun hüzmeleri Fransızların zafer âbidesini kucaklamktadır. Arc de Triomphe sanki bir ziya mihrakıdır. Semadan kopan şehapları andıran sür'atli - fakat programla hareket eden tehlikesiz - bir yığın otomobil marşları -'marche,, bu muhite bir kat daha güzellik veriyor.

Paris kozmopolit bir muhit diye kulaklarımız dolar iken takı zafer altında yatan (Soldat Inconnu) meçhul askerin her ve her saat ziyaretçileri eksik değildir.

Millî hissiyatın son derece olduğunu ve müfrit milliyetperverliğin her gün yeni yeni timsalini yalnız meçhul şehidin geceli gündüzlü başucunda görünen şulede temaşa mümkündür.

Ona getirilen çelenkler, kış ve yaz sun'î bir surette yetiştirilen fidancıkların mahsulüdür.

Asrî caddelerde yetiştirilen (Avenne) ağaçlar, fidanlar dikilerek senelerce sokaklarda büyümesi beklenilmiş değildir. Her gün ve her saat istenilen tarafa nakledilen her nevi ağaçlardır ki bunların şehrin en kıymetli birer zinetlerini teşkil etmektedir. 932 senesi için yapılan hazırlıkları anlamak yüzlerce ve her biri binlerce nüshalar tabeden gazeteleri okumakla pek kolay anlaşılır.

Kırşehirli
Ali MÜNİP

Yerli mallar için

Yüksek mühendis mektebi talebe cemiyetinden:

7/1/932 Perşembe günü saat 14 de Cümhuriyet Halk Fırkası Beyoğlu kaza merkezinde yerli mallarını korumak gayesile nizamnamemize bazı maddelerin ilâvesi için fevkalâde bir kongre aktedilecektir. Bütün arkadaşların bulunmalarını rica ederi-

Yeni neşriyat

A'malık..

Dr. Abdullah Cevdet Bey A'malık adlı bir kıtap neşretmiştir. Dr. bu kitabını halkın anlıyacağı bir lisanla yazmış ve göz hastalıklarının çeşitini ve vikaye çarelerini izah eylemiştir. Herkes için faideli olan bu kitabı tavsiye ederiz.

Resimli Şark

13 numaralı kânunusani 1932 nüshası üç renkli ve zengin mündericatla çıkmıştır.

Latan

Ressam Logo Bey, Fransızca nefis bir almanak vücude getirdi ve Stan ismi altında neşretti. Nefis bir kpaak içinde, mükemmel bir surette basılan şehrimizin muhtelif meslek adamlarının karikatürleri, zarif hikâyeler, mizr üstatlarının kaleminden çıkmış nükteler, şuh ve şen yazılar "Satan" a emsali arasında hakikaten müstesna bir kıymet vermektedir.

Fransız lisanından zevkalan karilerimize "Satan" ı hararetle tavsiye ederiz.

ZAYİ — Bakırköy ve Üsküdar icralarındaki tatbik mühürümü Eylûl 931 tarihinde zayettim. Mezkûr mühürle hiç bir kimseye deyin senedim yoktur. Zuhurunda hükmü olmadığ ilân olunur. Galata Belediye tahsil şube memuru Nuri.

İstanbul dördüncü icra memurluğundan: Temamına 19250 on dokuz bin iki yüz elli lira kıymet taktir edilen 149 kadem tul ve 32 kadem arzında 337 gayrı safi ve 179 safi tanolâtolu 70 beyğir kuvvetinde tek kazanlı tiripil makine ile mücehhez halen Galatada Kalafat mahlinde kıçtan karaya bağlı İstanbul limanına mukayyet 149 senedi bahri numarali Zafer vapurunun temamı açık artırmaya vazedilmiş olup 16-1-932 tarihinde şartnamesi divanhaneye talik edilerek 3 şubat 932 tarihine müsadif çarşamba günü saat 14 ten 16 ya kadar İstanbul dördüncü icra dairesinde açık artırma ile satılacaktır. Artırma ikincidir. Birinci açık artırmasında 5000 liraya talip çıkmış olup bu kerre en çok artıranın üstünde bırakılacaktır. Artırmaya iştirak için yüzde yedi teminat alınır. Müterakim deniz rüsümları müşteriye aittir. Yeni icra ve iflâs kanununun 119 uncu maddesine tevfikan hakları deniz ticareti müdüriyetinin verdiği siciller ile sabit olmıyan teminatlı alacaklılar ile diğer alâkadaranın ve irtifak hakkı sahiplerinin bu haklarını ve hususiyle faiz ve masarife dair olan iddialarını ilân tarihinden itibaren 20 gün içinde evrakı müsbiteleriyle bildirmeleri lâzımdır. Aksi halde hakları işbu siciller ile sabit olmıyan satış bedelinin paylaşmasından hariç kalırlar. Alâkadarların işbu maddei kanuniye ahkâmına göre tevfiki hareket etmeleri ve daha fazla malûmat almak isteyenlerin 931-137 dosya numarasiyle memuriyetimize müracaatları ilân olunur.

İstanbul ikinci icra memurluğundan: 1 — Beyoğlu icra itiraz mercii tarafından konkordatosunun kabuline karar verilip iki ay müddet mehil ita olunan Beyoğlunda İstiklal caddesinde 395 numaralı mağazada mücevherat ticaretiyle müştegil (B. ve J. Zengil) şirketinin mevcut emvali tesbit edilmiş olup alacaklıların toplanması ve kayt edilmesi tekarrür eylediğinden 7-1-932 tarihinden 28-1-932 tarihine kadar işbu şirketten alacaklı olanların bu hususdaki senet ve vesikalarıyla Beyoğlunda kâin İstanbul ikinci icra memuru Bekir beye müracaatla alacaklarını kayt ve vesika ve senetlerini makbuz mukabilinde teslim eylemeleri ve mezkûr müddet içinde alacaklarını kayt ettirmeyenlerin konkordato müzakeresinden hariç kalacakları. 2 — Kayt muamelesinin hitamını müteakip on gün içinde mevzuu bahs şirketin bilânçosu ile diğer evrâk ve vesaik ve defterlerinin tetkiki için her alacaklıya ikinci icra dairesinde açık bulundurulduğu. 3 — İşbu müddetlerin hitamını müteakip alacaklarını kayt ettiren alacaklıların konkordato müzakeresi için birinci toplanması icra edileceğinden tayin kılınan 13-2-932 tarihine müsadif cumartesi günü saat on dörtte borçlu şirket dahi hazır bulunacağından alacaklıların mezkûr gün ve saatta Beyoğlunda kâin İstanbul ikinci icra memurluğu odasında hazır bulunmaları ilân olunur.

İstanbul ikinci icra memurluğundan: 1 — Beyoğlu icra itiraz mercii tarafından konkordatosunun kabuline karar verilip iki ay müddet mehil ita olunan Beyoğlunda İstiklal caddesinde 395 numaralı mağazada mücevherat ticaretiyle müştegil (B. ve J. Zengil) şirketinin mevcut emvali tesbit edilmiş olup alacaklıların toplanması ve kayt edilmesi tekarrür eylediğinden 7-1-932 tarihinden 28-1-932 tarihine kadar işbu şirketten alacaklı olanların bu hususdaki senet ve vesikalarıyla Beyoğlunda kâin İstanbul ikinci icra memuru Bekir beye müracaatla alacaklarını kayt ve vesika ve senetlerini makbuz mukabilinde teslim eylemeleri ve mezkûr müddet içinde alacaklarını kayt ettirmeyenlerin konkordato müzakeresinden hariç kalacakları. 2 — Kayt muamelesinin hitamını müteakip on gün içinde mevzuu bahs şirketin bilânçosu ile diğer evrâk ve vesaik ve defterlerinin tetkiki için her alacaklıya ikinci icra dairesinde açık bulundurulduğu. 3 — İşbu müddetlerin hitamını müteakip alacaklarını kayt ettiren alacaklıların konkordato müzakeresi için birinci toplanması icra edileceğinden tayin kılınan 13-2-932 tarihine müsadif cumartesi günü saat on dörtte borçlu şirket dahi hazır bulunacağından alacaklıların mezkûr gün ve saatta Beyoğlunda kâin İstanbul ikinci icra memurluğu odasında hazır bulunmaları ilân olunur.

Beş Hasta var!

Etem İzzet **Beyin yeni ve son romanı kitap halinde çıktı. Bütün kitapçılarda vardır. Ciltli 200, ciltsiz 175 kuruş. Tevzi merkezi Suhulet kitaphanesi..**

Milliyet Matbaası

NEFİS VE SERİ SÜRETTE

Her nevi evrakı matbua tab'ını deruhte eder. Notere ait bilcümle evrak, mektupluk kâğıt, zarf, kartvizit, muhtıra, reçete ve faturalar renkli olarak el ve duvar ilânları yapılır. Fiatlar mutedildir.

ADRES: *Ankara caddesi dairei mahsusa*
Telefon: 24310 - 24318 - 24319

Muallim Mubahat Bey tarafından

Tercüme edilen Amelî Hayat Alimi

(HERBERT N. GASSON) 'un

İDEAL BÜRO ve YENİ MÜŞTERI BULMAK SAN'ATİ

Eserleri gayet güzel bir şekilde intişar etmiştir. Bütün İş adamlarma tavsiye ederiz.

Tevzi mahalli: Milliyet Matbaası.

BÜYÜK TAYYARE PİYANGOSU

11. ci tertip 6. cı keşide

11 Kânunusani 1932 dedir.

Büyük ikramiye

200.000 Liradır.

Ayrıca: 50.000, 40.000, 25.000, 15.000, 10.000 liralık ikramiyeler ve 100,000 Liralık bir mükâfat vardır.

Bursa Birinci Noterliğine

Efendim, Biz aşada imzaları atılı Bursada koza hanında Tüccardan hüsmen zade Mehmet Bey ve İsak Abravanel efendi ile Bursada altı Parmak mahallesinde 170 numarada İsviçre tebasmadan Mosyü Moris Mislen arasında ipekli mensucat imal ve füruhtu ile iştigal etmek üzere akteylediğimiz ve fekat tescil ettirmediğimiz "Hüsmen Zade Mehmet, Abravanel ve Mislen kollektif şirketini 20 ilkkânun 1931 tarihinden itibaren riza ve muvafakatımızla fesheyledik. Mösyü Mislen şirketteki hissesinin Hüsmen Zade Mehmet Beyle İsak Abravanel efendiye aralarında tekarrür eden bedel mükabilinde bilcümle hukuk ve vecaibi ile devir ve temlik eylemiş ve bu hususu mumaileyhima Mehmet Bey ile Abravanel efendi kabul etmiş olduklarından Müsyü Mislenin mefsuh Şirket hususatndan dolayı bir gûna mesuliyet ve alâkası kalmamıştır.

Mezkûr hususatın Bursada resmi Bursa ve Yeni Fikir ve İstanbul da Milliyet gazeteleri ile neşir ve ilânını reca ederiz.

İstanbul asliye 6 inci hukuk mahkemesinden: Naciye H. tarafından Kadıköyünde Mühürdar caddesi 66 No. da mukim Abdürrahman Nafız B. aleyhine ikame olunan boşanma davasında müddealeyhin ikametgâhı meçhul olduğu mübaşır tarafından verilen şerh ve mahale ilmühaberinden anlaşılmakla bu bapta dava arzuhalinin tebliğ edilemediği görülmüş ve keyfiyetin ilânen tebliğine karar verilmiş olduğu cihetle 15 gün zarfında cevap lâyihası vermediği veya tahkikat günü olan 4-2-932 perşembe günü saat 13,30 da Asliye 6 inci Hukuk mahkemesinde hazır bulunmadığı takdirde hakkında giyaben muhakeme icra olunacağı tebliğ ve ilân olunur.

ZAYİ — İlgaz Şubesinden aldığım askerî vesikamı zayettim, İlgazın Bucuvra Dereköy karyesinden 320 tevellütlü Hüseyin oğlu İbrahim.

İLÂN

İktisat Vekâleti Celilesinin ve tasfiye memurunun muvafakati mucibince Londrada hali tasfiyede bulunan The Consolidated ass. Company Limited şirketinin bütün işlerinin tasfiyesine ve tarafımza tevdi edilen teminat akçesinden her bir sigortalının hissesine ait meblâğın tevziine memur edildiğimizi mezkûr kumpanyanın bilûmum sigortalılarma 931 senesinin 30 Ağustos, 6 ve 13 Eylûl 9 ve 16 ve 23 Teşrinievvel tarihlerinde arz etmiş idik. İşbu son ilânımızla alâkadarların nihayet 1 Mart 1932 tarihine kadar evrakı müsbitelerile birlikte aşağıda adresi irae edilen yazıhanemize müracaat etmeleri lüzumunu beyan eyleriz. Mezkûr tarihe kadar müracaat etmedikleri takdirde bervechi balâ hususat hakkında vaki olacak metalebatın nazarı itibare alınamayacağı ilân olunur.

Consolidatet Sigorta Şirketinin tasfiyesine memur edilen lö Föniks sö Viyen Şirketinin İstanbul Şubesi: Türkiye Millî Han, Galata Voyvoda Caddesi.

İstanbul ikinci iflâs memurluğundan: Müflis İstanbulda Balık Pazarında Nafia hanında 10 No da Çaycı Hasan zade Hüseyin efendinin bir mali olmadığından dolayı mahkemece tasfiyenin tatiline karar verilmiş olduğu icra ve iflâs K. nun 212 inci maddesi hükmüne tevfikan ilân olunur.

İstanbul birinci iflâs memurluğundan: Müflis Kendros mahtumlarına ait masa muamelâtının tekemmül ve sıra defterinin tanzim olunduğu ve 11-1-932 tarihine müsadüf pazartesi günü saat 14 te ikinci toplanmanın icra kılmacağı evvelce ilân edilmişti. Bilâhare bazı alacaklılar müracaatla kayt olunmuş ve alacakları kabul edilmiş olmakla sıra defteri düzeltilmiş ve düzeltilen sıra defteri alacaklıların enzarı tetkikine vazedilmiş olduğu ilân olunur.

Istanbul Belediyesi ilanları

SATILIK ARSALAR

Beher metre murabbaına 25 lira kıymet konulan Cihangir yangın yerinde Kaptan çıkmazında 27 inci adada 4,35 metro yüzünde ve 115,40 metro murabbaı sahasında Belediye mali arsa satılmak ve 28-1-932 perşembe günü ihale edilmek üzere kapalı zarfla müzayedeye konmuştur. Teminat akçesi 217 liradır.

* Beher metro murabbaına 3 lira 50 kuruş kıymet konulan Fatih yangın yerinde 1185-1148-1186 harita numaralı arsalar arasında 68 inci adada 4,10 metro yüzünde ve 45,71 metro murabbaı sahasında Belediye mali arsa satılmak ve 28-1-932 perşembe günü ihale edilmek üzere açık müzayedeye konmuştur. Teminat akçesi 12 liradır.

* Beher metro murabbaına 4 lira kıymet konulan Aksaray yangın yerinde Camci Ali mahallesinde 58 inci adada 67, 57,58 harita numaralı arsalar arasında yüzsüz 53 metro murabbaı sahasında Belediye mali arsa satılmak ve 28-1-932 perşembe günü ihale edilmek üzere açık müzayedeye konmuştur. Teminat akçesi 16 liradır.

* Beher metro murabbaına 2 lira kıymet konulan Fatih yangın yerinde Mirimiran Hasanpaşa mahallesinde 106 inci adada 3131-3134-3130-3133 harita numaralı arsalar arasında yüzsüz 33,17 metro murabbaı sahasında Belediye mali arsa satılmak ve 28-1-932 perşembe günü ihale edilmek üzere açık müzayedeye konmuştur Teminat akçesi 5 liradır

* Beher metro murabbaına 12 lira kıymet konulan Cihangir yangın yerinde 32 inci adada 679 harita numaralı ve Tevfik Bey hanesi arasında 3,68 metro yüzünde ve 40,40 metro murabbaı sahasında Belediye mali arsa satılmak ve 28-1-932 perşembe günü ihale edilmek üzere açık müzayedeye konmuştur. Teminat akçesi 36 lira 50 kuruştur.

* Beher metro murabbaına 4 lira 50 kuruş kıymet konulan Fatih yangın yerinde Kumrulu Mescit mahallesinde 79 uncu adada, 2256, 2255, 2258 harita numaralı arsalar arasında 2,44 metro yüzünde ve 45,99 metro murabbaı sahasında Belediye mali arsa satılmak ve 28-1-932 perşembe günü ihale edilmek üzere açık müzayedeye konmuştur. Teminat akçesi 15 lira 50 kuruştur.

* Beher metro murabbaına 8 lira kıymet konulan Cihangir yangın yerinde 13 üncü adada 180-181 harita numaralı arsalar arasında 0,29 santim yüzünde ve 1,25 metro murabbaı sahasında Belediye mali arsa satılmak ve 28-1-932 perşembe günü ihale edilmek üzere açık müzayedeye konmuştur. Teminat akçesi 1 lira 50 kuruştur.

* Beher metro murabbaına 20 lira kıymet konulan Beyoğlunda Hüseyinağa mahallesinde Çöplük çeşmesi sokağında 4,65 metro yüzünde ve 23,48 metro murabbaı sahasında çeşme arsası satılmak ve 28-1-932 perşembe günü ihale edilmek üzere açık müzayedeye konmuştur. Teminat akçesi 35 lira 50 kuruştur.

* Beher metro murabbaına 60 kuruş kıymet konulan Eyüpte Dökmecilerde Bahçıvan İbrahimağa bostanı ittisalinde 457 metro murabbaı sahasında metrûk mezarlık arsası satılmak ve 28-1-932 perşembe günü ihale edilmek üzere açık müzayedeye konmuştur. Teminat akçesi 21 liradır.

* Beher metro murabbaına 4 lira kıymet konulan Fatih yangın yerinde 80 inci adada 2277-2279-2281 harita numaralı arsalar arasında 2,40 metro yüzünde 12,21 metro murabbaı sahasında Belediye mali arsa satılmak ve 28-1--932 perşembe günü ihale edilmek üzere açık müzayedeye konmuştur. Teminat akçesi 4 liradır.

* Beher metro murabbaına 4 lira kıymet konulan Fatih yangın yerinde Pirinççi Sinan mahallesinde 91 inci adada 2220-2226 harita numaralı arsalar arasında yüzsüz 51,87 metro murabbaı sahasında Belediye mali arsa satılmak ve 28-1-932 perşembe günü ihale edilmek üzere açık müzayedeye konmuştur. Teminat akçesi 16 liradır.

* Beher metro murabbaına 25 lira kıymet konulan Aksaray yangın yerinde Koğacı dede mahallesinde 59 uncu adada 1738 harita numaralı 3,20 metro yüzünde 32, 94 metro murabbaı sahasında Belediye mali arsa satılmak ve 28-1-932 perşembe günü ihale edilmek üzere kapalı zarfla müzayedeye konmuştur. Teminat akçesi 62 liradır.

* Beher metro murabbaına 3 lira kıymet konulan Çırçır yangın yerinde 59 uncu adada 128, 122, 124 harita numaralı arsalar arasında yüzsüz 17,25 metro murabbaı sahasında Belediye mali arsa satılmak ve 28-1-932 perşembe günü ihale edilmek üzere açık müzayedeye konmuştur. Teminat akçesi 4 liradır. Teminat akçeleri nakden kabul edilmez. Ya Belediyeden irsaliye alınarak Bankaya yatırılıp alınacak makbuz ve yahut hükûmetçe müteber tanınmış bankalardan getirilecek teminat mektubu ile olur. Yukarıda yazılı işler hakkında şartname almak veya görmek ve izahat almak için her gün Levazım müdürlüğüne müracaat edilmelidir. Kapalı zarfta teminat makbuz veya mektubu ile şartnamenin pullu bir nüshasını teklif mektubu içerisine koymak icap eder. Açık müzayedelerde ise yalnız teminat makbuzu veya mektubu getirmekle olur. Talipler ihale günü saat on beşe kadar Daimî Encümene müracaat etmelidirler. (82)

Izmir Belediyesinden:

Karşıyakaya isale edilecek suların şartnamei fenniyesine tevfikan plân, proje ve keşifnamelerinin tanzimi müsabakaya vaz edilmiştir. Proje ücreti olarak birinciye 4000 ve ikinciye 1000 lira verilecektir. Müsabakaya iştirak edeceklerin yüksek mühendis mektebi diplomasını haiz bulunmaları şarttır. Müsabaka 1-1-932 tarihinden başlamak üzere müddeti beş aydır. Şartnamei fennilerin musaddak suretleri on lira mukabilinde verilir. (13)

Türkiye Ziraat Bankası İzmir Şubesinden

Mevkii	Mahallesi	Sokağı	Cinsi	No.	Muhammen Kıymeti
İzmir	Alsancak	Hacı Bekir	Hane	23-7	4000
„	„	Hacı Bekir	„	103-82	5000
„	„	Hacı Paşa	Arsa	29	1500
„	Murtakya	Kısa	Hane	97	600
„	Alsancak	Hacı Paşa	„	27	2500
„	„	Karakol	„	52	2000
„	Birinci Kordon		Dükkân	382-230	5000
Karşıyaka	Alay emini	Mimar Sinan	Hane	32	3000
İzmir	Alsancak	Hacı Bekir	„	99-101	3500
„	„	Karakol	„	4	3000
„	„	İzmir Bahçeleri	Kahve hane	64	2000
„	„	İlk bahar	Arsa	5	1300
„	„	Hacı Paşa	Dükkân	10	1500
„	„	Dilküşa	„	16-12	1500
„	„	Ak Güvercin	Hane	11	3000
„	„	Hendek Çelikel	„	65	5000

1 — Yukarda evsafı yazılı emlâk 5 Kânunusani 932 tarihnden itibaren açık arttırma ve peşin para ile müzayedeye çıkarılmıştır. Haziran 928 tarihli talimatnamedeki eşkâle göre hak sahiplerine verilmiş olan bonolarda nakit makamında kabul edilecektir.

2 — Mezkûr emlâkin ihalesi 27 Kânunusani 932 çarşamba günü saat 10 da Ziraat Bankasının Gazi Bulvarındaki binasının salonun da müteşekkil hey'et huzurunda yapılacağından taliplerin mezkûr hey'ete müracaatları.

3 — Talipler muayyen vakta kadar bankanın muhasebe servisine müracaatla % 7,50 teminat akçesini yatırabilirler.

4 — İstiyenler satış şartnamelerinin musaddak suretlerini ve icap eden malûmatı mezkûr şubeye müracaatla alabilirler. (4654).

Tasarruf haftası sizin için bir başlangıç olsun:

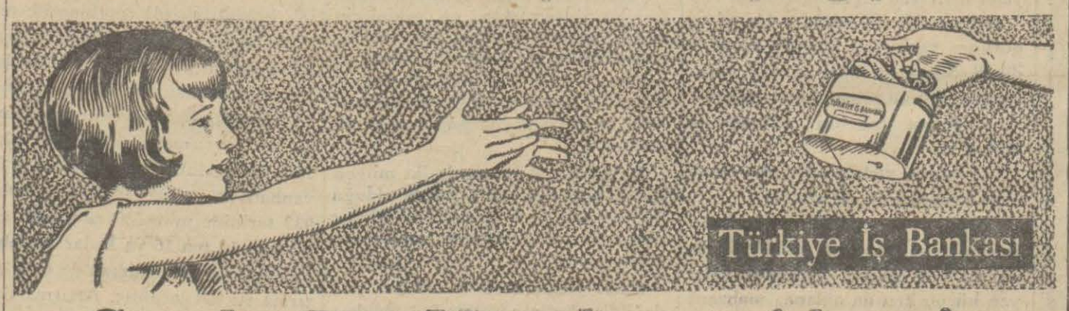

Siz de Bir Kumbara Alınız!..

Nafia Vekâletinden:

Manisa Vilâyeti dahilinde bulunan Adali ile Marmara gölü arasında sulama ve gölün tağdiye kanalı ameliyatı kapalı zarf usulile münakasaya konmuştur.

Münakasa 1932 senesi Kânunusani aymın 23 üncü cumartesi günü sat 15 te Nafia vekâletinde yapılacaktır. Münakasaya iştirak edeceklerin yüzde 7,50 muvakkat teminat ve teklif mektuplarını ve vesaiki saireyi mezkûr saatte kadar Nafia Vekâleti Müsteşarlığına vermeleri lâzımdır. Talipler münakasa şartnamelerini Ankarada Nafia Vekâleti Levazım idaresinden 5 lira bedel mukabilinde alabilirler. (12).

Devlet Demiryolları idaresi ilânları

Bakır lokomotif ocakları ve teferruatının kapalı zarfla münakasası 6 Şubat 932 cumartesi günü saat 15 te Ankarada İdare merkezinde yapılacaktır.

Tafsilât Ankara ve Haydarpaşa veznelerinde yirmi beşer lira mukabilinde satılan şartnamelerde yazılıdır. (42)

Haydarpaşa geçidinde bulunan 182 numaralı gazino mahalli alenî müzayede ile ve 6 ay müddet için icara verilecektir.

Müzayede 20-1-932 tarihine müsadif çarşamba günü saat 15 te yapılacaktır.

Bu hususta fazla malûmat almak isteyenler Haydarpaşa gar Müdürlüğüne müracaatla buna müteallık şartnamelere 15 kuruşluk pul yapıştırılıp imza etmeleri ve 200 lira teminat akçesile mezkûr günde Haydarpaşa işletme müfettişliği makamında hazır bulunmaları ilân olunur. (43)

Istanbul Evkaf müdürlüğünden:

Bahçekapuda dördüncü vakıf hanın dördüncü katında 26 No. oda Balâdaki oda iki sene müddetle icar için pazarlıkla müzayededede. Taliplerin Kâ. saninin dokuzuncu cumartesi günü saat on beşe kadar akarat kalemine müracaatları. (77)

Balıkesir Erkek Muallim Mektebi Müdürlüğünden:

Mektebimize şehire yakın Ahmetli membamdan getirilecek suyun boru döşenmesi ve yapılacak taksim mahallile su haznesinin inşaatı 28/K. evvelden itibaren 20 gün müddetle kapalı zarf usulile münakasaya konulmuştur. Taliplerin keşifname ve şartnameleri görmek üzere mektebe ve münakasaya iştirak için, de 18-K.sani-932 pazartesi saat 14 te mektepteki toplanacak komisyona müracaatları. (4599)

BONO
alır satar. Balıkpazarı Maksudiye Han No. 35 M. Derviş

MAMA
Dr. Hakkı Şinasi
Yavrunuzun en sıhhî gıdasıdır.

Müzayede ile satış

İşleme, halı, saksonya, gümüş ve saire 1932 kânunusaninin 8 inci cuma ve 10 uncu pazar günleri sabah saat 10 da Beyoğlunda Maçkada Teşvikiye camii civarında Teşvikiye sokağında 69 numaralı Gözem apartımanın 40 uncu dairesinde mevcut ve İtalorossi efendiye ait gayet kıymettar ve nadide eşya, gümüş, takımları, fayans koleksiyon ve saire müzayede suretile satılacaktır. Hakiki obusson kumaşlı nadide salon takımı, Luyikenz usulü eski yaldızlı koltuk ve sandalyeler, marketiri işleme vitrin, bahü ve masalar, hakikî Obusson ve Goblen kapı perdeleri, tarihî eşya ve biblolar, akaju ağacından mamul ve maroken sandalyalı maa vitrin gayet müzeyyen ingiliz yemek oda takımı, akaju üzerine limon kaplama modern nadide direktuvar usulü yatak oda takımı, maroken koltuklu ve mahon ağaç ingiliz komple yazıhane odası, halis gümüş şampanyalık, vazo, tabak, tepsi, pasta, ve çay takımları, 24 kişilik ingiliz gümüşü nadide sofra takımı, saksonya, Viyana,Çin ve Acem porsilen tabak ve vazolar, eski Şam, Rados ve Kütahya duvar fayansları, eski ingiliz saatleri, Prazosi imzalı gravürler, masif bronz avizeler, Sultan Mahmut cıvalı yaldızlı eski tombaklar, Acem minyatürleri, eski türkçe lavhalar, fildişi, biblolar, fildişi üzerine yapılmış minyatünler, sedef ve eski Acem çekmece ve rahleler, tablolar ve sair eşyalar, Buhara, Tebriz,Gördez, Karabağ, Hila Hali kolleksiyonu Buhara, Acem, Rodos, Yanya işlemeleri konsere mahsus Görz Kılmann markalı Alman piyanosu,peyserlerden 100 de 25 teminat alınır.

Yangın Hayat Nakliye Kaza Otomobil
ANADOLU
SİGORTA ŞİRKETİ
Teşkilâtı tamamen Türktür Müessisi İş Bankasıdır
ADRES: 4 üncü Vakıf Han | Telefon: 20531 | Telgraf: İmtiyaz

Gayrımübadil Bonoları
SATILIR ALINIR. Alâkadaranın doğrudan doğruya müracaat etmeleri menfaatleri icabındandır. Yeni postahane karşısında büyük Kınacıyan Han No. 24 Telgraf adresi: ZİYATOR İstanbul Telefon 22716

Zafiyeti umumiye, iştehasızlık ve kuvvetsizlik halâtında büyük faide ve tesiri görülen
FOSFATLI ŞARK MALT HULÂSASI
kullanınız. Her eczanede satılır.

Büyükdere Kibrit Fabrikasından:

Kadın ve erkek amele kayıt muamelesi bitmiştir. Beyhude yere müracaat olunmaması ilân olunur.

Defterdarlık ilânları

Tamirat münakasası İstanbul Adliye dairesinin 2206 lira 44 kuruş keşifli tamiratı şartnamesi dairesinde münakasaya konuldu. Taliplerin ehliyeti fenniyelerile birlikte 11-1-932 tarihine müsadif pazartesi günü saat 15 te Defterdarlıktaki ihale komisyonuna müracaatları. (4528)

Liseler mübayaat komisyonundan:

Kandilli Kız mektebinde yapılacak tadilât ve tamirat 2-2-932 salı günü saat 15 te ihale edilmek üzere kapalı zarf usulile münakasaya konulmuştur. Taliplerin proje ve şartnameyi görmek üzere komisyona müracaatları. (78)

Istanbul Sıhhi Müesseseler mubayaat komisyonu Riyasetinden:

Akliye ve asabiye hastanesi için lüzumu olan 116 kalem tıbbî ecza olbaptaki listesinde yazılı miktar ve evsafta olmak üzere 12-1-932 salı günü saat 14 te pazarlık suretile satın alınacaktır. Taliplerin ve fazla izahat almak istiyenlerin mezkûr komisyona müracaatları ilân olunur. (81)

SEYRİSEFAİN
Merkez acenta: Galata Köprü başı B. 2362. Şube A. Sirkeci Mühürdarzade han 2. 3740.

TRABZON POSTASI *(KARADENİZ)* 7 Kânunsani perşembe 17 de.

MERSİN POSTASI *(İNEBOLU)* 8 Kânunsani Cuma 10 da Galata Rıhtımından kalkarlar.

SADIK ZADE Biraderler vapurları
Karadeniz Postası
Sakarya vapuru 10 Kânunusani **Pazar** günü akşam saat 17 de Sirkeci Rıhtımından hareketle, (Zonguldak, İnebolu, Ayancık, Samsun, Ordu, Gireson, Trabzon Rize ve (Hope) ye azimet ve ayni iskelelerle Görele ve Ünyeye uğrayarak avdet edecektir. Fazla tafsilât için Sirkeci Meymenet hanı altında acenteliğine müracaat. Tel. 22134.

Doktor
Rusçuklu Hakkı
Beyoğlu, İstiklâl caddesi Büyük Parmak kapu, Afrika hanına bitişik Apartman No 21.— Tel: Beyoğlu 2797. Saat: 14-18.

3 üncü Kolordu ilânları

K. O. nun dört aylık un ihtiyacı kapalı zarfla münakasaya konmuştur. İhalesi 18-1-932 tarihinde pazartesi günü saat 15 te komisyonumuzda yapılacaktır. Taliplerin şartnamesini almak üzere her gün ve münakasasına iştirak edeceklerin de vakti muayyeninde teminat ve teklifnamelerile komisyonumuza müracaatları. (667) (4549)

* * *

Ordu sıhhiye ihtiyacı için alınacağı ilân edilen 32 kalem rontken malzemesinin görülen lüzuma mebni ihalesinden sarfınazar edildiği ilân olunur. (13) (67

Doktor
Hafız Cemal
Dahiliye hastalıkları mütehassısı
Cumadan maada hergün öğleden sonra saat (2,30 dan 5e) kadar İstanbulda Divanyolunda 118 numaralı hususî dairesinde dahilî hastalıkları muayene ve tedavi eder. Telefon: İstanbul 22398. Sıra numarasını beklememek isteyenler kabineye müracaatla veya telefonla randevu almalıdırlar.

MİLLİYET MATBAASI