27 TEŞRİNİEVVEL 1931
6 ncı sene, No. 2052
NUSHASI 5 KURUŞTUR

Milliyet

Sahip ve Başmuharriri
Siirt Meb'usu MAHMUT

Umumî Neşriyat ve Yazı Müdürü
ETEM İZZET

Gazi Hazretlerinin Balkanlılara hitabesi
M. Litvinof geldi ve Ankaraya gitti

M. Litvinof Yoldaş dün sabah geldi ve akşam Ankaraya gitti

Rus Hariciye komiseri gazetemize Türk - Rus münasebatı etrafında hararetli ve dikkate şayan beyanatta bulunmuştur..

Rus Hariciye komiseri dün Vilâyet ve Kolordu dairelerine giderek ziyaretleri iade etti

Büyük komşumuz Sovyet Rusyanın çok kıymetli Hariciye komiseri aziz dostumuz M. Litvinof ve refikaları Madam Litvinof, Sovyet Bandıralı İliç vapurile dün sabah saat 9,5 da şehrimize vâsıl olmuşlardır.

İstikbal

Aziz misafirimizi İstanbul Kara sularında hükûmetimiz namına karşılamak üzere Protokol umum müdür muavini Kudret ve Hariciye vekili namına kalemi mahsus müdürü

(Devamı 6 ıncı sahifede)

Balkan konferansının kapanış celsesi çok heyecanlı olmuştur

Gazi Hz.nin fransızca irad ettikleri nutkun her cümlesi Balkanlılar tarafından şiddetle ve dakikalarca alkışlanmıştır

Siyasî komisyonun ihzar ettiği mukarrerat kabul edildi

ANKARA, 26 (Telefonla) — İkinci Balkan konferansının bugün öğleden sonra Büyük Millet Meclisinde aktettiği son celse kahraman ve sulhü seven Ankaranın tarihinde kıymetli bir sahife işgal etti. Gazi Hz. konferansa iştirak eden altı Balkan milletine mensup murahhasları, gazetecileri ve konferansa müşahit sıfatile iştirak eden zevatı içtima salonunda kabul ederek ayrı ayrı ellerini sıktı.

Gazi Hz. kürsüde..

Bu takdim merasimini müteakip murahhaslar kendilerine ayrılan sıralarda yer aldılar. Reisicümhur Hz. kürsüye geldi ve nutkunu Fransızca olarak irat etti. Salonda yükselen alkışlar arasında yeryer kesilen bu nutuk müdafaa edilen büyük davanın kudretli bir tahlili ve yepyeni bir vatan kuran Gazi Mustafa Kemalin bu dava etrafından cihana hitap eden bir beyannamesi idi.

Hariciye Vekili Tevfik Rüştü B.in Ankaraya muvasalatı

Salonu dolduran Balkanlılar Gaziyi doya doya seyrettiler ve dinlediler.

"Yaşa, varol!"

İçtima salonuna hâkim olan heyecan o kadar bariz ve derindi ki, aziz Gazi:

"Milletlerinize benden hararetli muhabbetler, samimî dostluklar götürünüz. Ben sizi ve sizde asil mil-

(Devamı 6 ıncı sahifede)

Kıbrıs Hadisesi

Birkaç gündenberi ajans haberleri Kıbrıs adasında bir kıyam hareketinden bahsetmektedir. Dün Kıbrıs muhabirimizden aldığımız hususî bir haberde bu kıyamın vüs'at ve mahiyeti hakkında şayanı dikkat malûmat verilmektedir. Ayın yirmi birinci günü akşamın onuna doğru adanın merkezi olan Lefkoşa'da altı bin kadar Rum toplanarak şehirden iki kilometre uzakta bulunan Valinin ikametgâhına gitmişler ve komiserle beraber yemekte bulunan valiyi dışarı çıkmağa davet etmişler. Vali bu davete icabet etmeyince, konağı ateşe vermişler ve vali ile hükûmet memurlarına ait olan sekiz otomobili de yakmışlar. Vali konağının etrafındaki büyük ve itina ile yetiştirilmiş çam ormanının kâmilen kül olduğu bildirilmektedir.

Kıbrıstaki Rumlar arasında adanın İngilizler tarafından işgali tarihi olan 1878 senesindenberi Yunanistana ilhak için bir cereyan vardır. Kıbrıs adasının idaresi, Berlin kongresinin içtimaı arifesinde İngiltere ile Babıâlî arasında imzalanan hususî bir itilâfname ile İngiltere'ye terkedilmişti. Adadaki Osmanlı hukuku baki kalıyor, Kıbrıs sekenesi Osmanlı tebaası telâkki ediliyor ve Rusya, Berlin kongresinde elde ettiği Batum, Kars ve Ardıhanı Osmanlı hükûmetine iade edecek olursa, İngiltere de Kıbrısı Babıâliye geri vermeği taahhüt ediyordu. Kıbrısın bu tarzı idaresi harbi umumiye kadar devam etti. Harbi umumide Osmanlı hükûmeti İngiltere'nin muarızı olan devletler sırasına geçer geçmez, İngiltere Kıbrıs üzerindeki nazarî hukuku hükümraniyi ilga etti, ve nihayet Lozan sulhunu müteakip ada İngiliz müstemlekesi oldu.

Kıbrıs İngiltere'nin "Muvakkat„ kaydile işgali altında bulunduğu seneler zarfında da Rumlar arasında ilhak cereyanları epeyce kuvvetli idi. Bu zamanlar, Rumlar, her vesileden bilistifade adanın Yunanistana ilhakını talep ettikçe, İngilizler şu cevabı veriyorlardı:

— Kıbrıs adasının sahibi Osmanlı devletidir. İngiltere adayı muvakkaten işgal ediyor. Eğer tahliye zarureti hasıl olursa, Kıbrıs adası ancak sahibi olan Osmanlı devletine iade edilebilir.

İngiliz hükûmeti bu cevabile Kıbrıs Rumlarını, İngiliz idaresine katlanmak ve yahut tâ Osmanlı idaresine geçmek şıklarından birini tercih etmek karşısında bırakılıyordu. Harbi umumî içinde İngiltere bir çok defalar Yunanistanı itilâf devletleri tarafına harbe iştirak ettirmeğe çalışmıştı. İngiltere'nin Yunanistanı satın almak için ileri sürdüğü teklifler arasında Kıbrıs adasının Yunanistana terki de vardı. Fakat Kral Kostantin, bu teklifi reddettiğinden Kıbrıs İngiliz idaresinde kaldı. Bununla beraber, İngiltere'nin bu vesile ile Kıbrıs adasını Yunanistana terketmeğe razı olması, adadaki Rumları pek ziyade ümide düşürdü ve ilhak taraftarlarını takviye etti.

Bir taraftan harbi umumî içinde yapılan bu teklifin uyandırdığı ümitler, diğer taraftan adanın muvakkat işgal altında bulunmakta olduğu gibi tevillerin zail olması ve nihayet son birkaç senedenberi bütün ziraat memleketlerini kasıp kavuran buhranın Kıbrıstaki elim tecellileri - bütün bu âmiller birleşerek Kıbrıstaki müessif hâdise vücude gelmiştir.

Kıbrıs ihtilâli İngiltere gibi muazzam bir devlet için bir bardak suda fırtına kabilindendir. Dört tarafı denizle muhat küçük bir adada çıkan herhangi hareketi tenkil etmek İngiltere için işten bile değildir. Fakat ne de olsa, İngiliz müstemlekeciliği için büyük bir lekedir. Esasen bir avuç ihtilâlcinin maksadı İngiliz kudretine rağmen adanın siyasî vaziyetini değiştirmek değil, medeni cihanın efkârı umumiyesini adadaki feci vaziyete celbetmekten ibarettir. Bu itibarla kıyam hareketi muvaffak olmuş sayılabilir. Vergiler ağırdır. İngiliz memurlarının maaşları çok yüksektir. Hükûmet zürrain vaziyetini tehvin etmek için bir çare bile aramıyor. Rumlar maarif, din ve hayır işlerinde nisbî bir muhtariyeti haiz iken, Türklerin bu cemaat işleri de tamamile İngilizlerin elindedir. Daha geçenlerde Kıbrıstaki Türk lisesine bir İngiliz müdür tayin edildi. Evkafın idaresine müslümanlar karıştırılmıyor. Türklerden Yunanistan ve Bulgaristandaki akalliyetlerin haiz oldukları hukuk bile inkâr edilmektedir. Kıbrıstaki Türkler bu şikâyetlerini dinliyecek bir merci bulamıyorlar. Kıbrıstaki yüksek İngiliz memurları kendilerine alet ettikleri birkaç dejenere ile bir müstemleke halkının dahi tahammül edemeyeceği bir tahakküm siyaseti takip etmektedirler.

Bu badirede Yunan komşumuz sözünü söylemiştir: İngiltere ile Yunanistan arasında bir Kıbrıs meselesi yoktur. Biz de ayni şeyi söyliyebiliriz: Türkiye ile İngiltere arasında bir Kıbrıs meselesi mevcut değildir ve olamaz. Ancak Kıbrısın siyasî veya idarî veziyeti ister değişsin, ister değişmesin, oradaki yetmiş bin ırkdaşımızın mukadderatile yakından alâkadar olduğumuzu söylersek, mazur görülmeliyiz. Bunlarla aramızda hars birliği vardır. Ve Cümhuriyet Türkiyesine karşı en sıkı bağlarla merbutturlar. Büyük bir kısmı Ana vatana hicret etmek için fırsat beklediklerinden Kıbrıs Türklerine, Türk vatandaş namzedi nazarile de bakılabilir. Bunun içindir ki, Kıbrıstaki kanlı hâdiselerin akislerini biz de burada kalplerimizde duyduk.

Ahmet ŞÜKRÜ

Gazi Hz.nin Balkanlılara Hitabesi..

Balkan milletleri içtimaî, siyasî ne çehre arzederlerse etsinler onların Orta Asyadan gelmiş ayni kandan yakın soylardan müşterek cetleri olduğunu unutmamak lâzımdır.

ANKARA, 26.A.A. — Balkan murahhasları ve gazetecileri bugün saat 15 te Büyük Millet Meclisi umumî içtima salonunda Reisicümhur Hazretleri tarafından ayrı ayrı kabul edilmişlerdir. Kabulü müteakip Reisicümhur Hazretleri murahhaslara hitaben aşağıdaki nutku irat buyurmuşlardır:

" Hanımlar ve Efendiler,

Balkan milletlerinin birliğine çalışan kıymetli murahhasların huzurunda bulunmaktan ve onları muhabbetle selâmlamaktan duyduğum bahtiyarlık çok büyüktür. Balkan milletleri bugün Arnavutluk, Bulgaristan, Romanya, Yunanistan, Yugoslavya ve Türkiye gibi müstakil siyasî mevcudiyetler halinde bulunuyorlar. Bütün bu devletlerin sahipleri olan milletler

(Devamı 6 ıncı sahifede)

İstanbul-Edirne telefonu

Bu yeni hat ta umuma açıldı

Yalova ile dün konuştuk

Ankara - İstanbul - Sofya telefon hattı ümit edilmiyen bir rağbete mazhar olmuştur.

Posta idaresi telefon işlerine verdiği ehemmiyetin bir delili olarak yeni bir telefon hattını daha umuma açmıştır. Bu yeni hat İstanbul - Edirne telefon hattıdır.

Posta idaresi Edirne hattının bütün tertibatını ikmal ettikten sonra işletmeye açmıştır. İstanbul - Edirne arasında bir mükâleme ücreti 75 kuruş olarak tesbit edilmiştir. Yeni hattın çok rağbet göreceği ümit edilmektedir.

Yalova ile de konuşuluyor

İstanbul - Yalova telefon hattının tesis edildiğini yazmıştık.

Dün sabah matbaamız telefon santralı, tahrir heyeti odasına haber verdi:

— Yalova sizinle görüşmek istiyor!

— Allo, allo.. Burası Yalova!

— Burası Milliyet matbaası.

— Sizi arayorduk.

— Teşekkür ederiz. Kiminle teşerrüf ediyoruz? Buyurunuz!

— Burası Yalova posta ve telgraf, telefon müdüriyeti. Bendeniz müdür Cemal.

— Memnun olduk Efendim.

Yalova ile çok güzel konusuyorduk. Sesler çok vazih duyuluyordu. Adeta matbaada dahili telefon ile görüşüyor gibiydik. Cemal Beye, bu rada yazdan kalma sıcak bir gün olduğunu sorduk. Dedi ki:

— Burası da tıbkı yaz. Yeşil ve zümrüt Yalova'nın güzelliğine doyulmıyor."

Bundan sonra Cemal Bey bütün arkadaşlara selâm gönderdi ve Yalova telefonu hakkında yazdığımız yazılardan çok memnun ve müteşekkir olduğunu arkadaşları namına söyledi. Muhaberemiz bitti.

Her sene Veremden binlerce vatandaş ölüyor. Cümhuriyet bayramı olan 29 Teşrinievvel perşembe, Verem mücadele günüdür. Kendinizi, çocuklarınızı, muhitinizi tehdit eden tehlikeyi tahdit için senede bir lira vererek aza yazılınız. Sene de bir lira ayda 9 kuruş bile etmez.

Kıbrısın bügük limanlarından Limassol

Karışıklık yer yer devam ediyor

Kıbrıs Rumları İngiliz valisinin sarayını nasıl yaktılar?

Kıbrıs muhabirimizin gönderdiği şayanı dikkat tafsilât ve Taymsin mühim bir makalesi

[Son gelen telgraf haberlerine nazaran, Kıbrısta vaziyet elân karışıklığını mahafaza etmektedir. İngilizlerin Kahire ve Maltadan gönderdikleri kuvvetlere rağmen taşkınlığın önüne geçilememiş olması, vaziyetin çok vahim safhalar geçirmiş olduğuna delildir. Dün Kıbrıs muhabirimizden aldığımız malûmat kıyamın nasıl başladığını göstermektedir.]

Lefkoşa 22 (Hususî muhabirimizden)—Rumlarla hükûmet arasındaki gerginlik hâd bir dereceye girmiştir. 21 Teşrinievvel saat 10 sularında altı bin kişi kadar Rum Vali tepesine gittiler. İngiliz bayrağını indirdiler ve yerine Yunan bayrağı çektiler. Vali Storrs yemekte idi. Lefkoça komiseri yanında idi. Bu cemmi gafir: "Valiyi isteriz!„ diye bağırıştılar. Vali görünmedi. Bunun üzerine orada bulunan otomobilleri devirdiler. Benzin aldılar ve hem sekiz otomibili, hem vilâyet konağını ateşlediler. Bir an içinde yangın hâsıl oldu ve koca bina ve civarında bulunan orman kül haline getirildi.

Kıbrıs valisi Sir Ronald Storrs

Vali güçlükle ve büyük bir korku içinde kaçabildi ve "Baf„ kapısı kışlasına gelebildi. Lefkoşa bu anda çok büyük bir karışıklık içindedir. Rumlar polisle vuruştu. Polisten 18, Rumlardan 24 kadar yaralı vardır. Polemityadan 2 otomobil asker celbedildi. Hükûmet kuvveti zayiftir. Bu kadar harekete rağmen Rumlardan tevkif edilen yoktur. Türkler bitaraf kaldılar. Rum yaralılardan bir genç öldü. Bu dakikada cenazesi büyük bir nümayişle kaldırılıyor. Polis tezahürata mâni olamıyor. Yarın ne olacağını bilmiyorum. Fakat vaziyet vahimdir. Örfi idare ilân edilmiştir.

Son vaziyet

LEFKOŞA, 25 (A.A.) — Kolomba kruvazörü bu sabah Famagustaya gelmiş ve bir müfreze bahriye askeri karaya çıkarmıştır. Dün

(Devamı 6 ıncı sahifede)

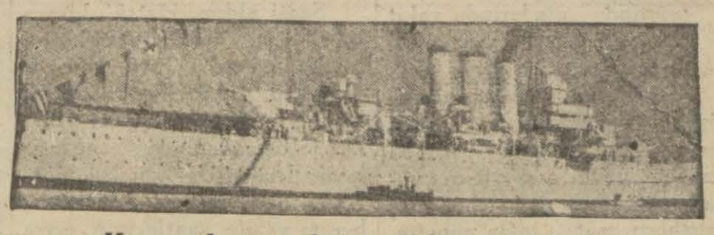

Kıyamı bastırmak için Kıbrısa gönderilen London kruvazörü

Amele, kazanı meydana çıkarmak için yer altındaki duvarları yıkıyor

Yer altında büyük bir rakı fabrikası

Dün şehrimizde iki mühim kaçakçılık vak'ası meydana çıkarılmış, failleri yakalanmıştır. Bu kaçakçılıklardan birisi rakı diğeri de esrar kaçakçılığıdır.

Rakı kaçakçılığı vak'ası Kumkapıda olmuştur. Burada tamamen Amerikanvarî muazzam bir rakı fabrikası keşfedilmiş ve yeraltındaki bu muazzam fabrikada 1500 kilo rakı, 20000 kilo cibre, iki yüz çuval kuru üzüm, kocaman bir kazan ve imbik bulunmuştur. Bu gizli yeraltı fabrikasının sahibi Sirkeci Yorgi ismindeki şahıstır.

Bu adam evinin matbah ta-

(Devamı 6 ıncı sahifede)

(Intişar etmemiş kısa sözler)

Saraydan bir kaç hatıra

Siz bu ittihatçı vükelâya fazla yüz veriyorsunuz!

Yazan: İZZET ZİYA

Sultan Reşat, bu talebin gayri kanunî olduğunu, böyle bir şey için meşrutiyet idare nizamlarının haricine çıkamıya cağını, mes'ul bir mevkide olan vükelâya bu yolda malâyütak tekliflerde bulunamıyacağı nı eğer nakte pek ihtiyacı varsa, kendi kesesinden elli lira kadar bir şey verebileceğini birer birer Vahdettine anlatarak kan ter içinde onu ikna etmeğe çalıştıkça, o da muannidane bir tavurla işi sakim tarafından tutturarak ısrar ediyordu:

— Siz bu adamlara (yani ittihatçı vükelâya!) pek fazla yüz veriyorsunuz. Hanedanın hukukunu selbediyorlar. Siz müdafaa etmiyorsunuz. Maliye hazinesi bizimdir, hanedanındır. Ben bu parayı sizden istemiyorum, kendi öz malımız olan hazinemizden, hakkı sarihimizden istiyorum..

Saatlarca Vahdettinin tazyiklerinden, ısrarlarından bizar olan Sultan Reşat, nihayet onun bu sözlerinden son derece canı sıkıldı, ona şu cevabı verdi:

— Anlaşıldı.. Sende çok eski ve yanlış bir zihniyet var. Meşrutiyet devrindeyiz. Nizamlar, hukuklar, kanunlar bütün âleme toplarla davullarla ilân edildi. Hazinei maliye bizim değil, milletindir. Sen hâlâ, öz malım diye, hazinei maliye ile hazinei hümayunu biri birinden tefrik etmekten âcizsin. Yarın, sen bu zihniyetle milletin başında, benden daha aşağı bir padişah olacaksın!

Gariptir ki zaman, bunu bütün üryanlığile, bütün fecaatile isbat etti..

— 6 —

Sultan Reşat, işinde gücünde vakit ve saatle hareket ederdi. Yemek vakitleri, mesaili resmiye ile iştigal müddetleri, namaz ve niyaz veya tenezzüh saatleri, uyku ve istirahat zamanları hep bu ayni ıttırat dahilinde geçerdi.

İşlerinde güçlerinde vakit ve saatle hareket etmiyenleri beğenmezdi.

Mabeyinde kitabet dairesinin geceli gündüzlü mesaili resmiyesi için rüfeka arasında (nöbet) usulü cari olduğundan, yekdiğerimize her gün sabahları saat onda nöbetin devri teslimi mutat olmuştu.

Bir sabah, tam saat onda Sultan Reşat beni istetmişti. Daireye hilâfı mutat biraz tehirli gelmiştim. Aradan da biraz vakit geçmiş olduğu için ikinci bir habere intizaren huzura çıkamamıştım.

Ertesi günü aynı saatte bir müsahiple tekrar daireye haber yollamış, beni istetmiş, bu haber aksi bir tesadüf, gene bir razcık gaybubetime rast gelmişti.

Ertesi sabah, devri nöbet için, miat saatte dairede bulunuyordum.

Odaya bendegândan biri girdi, Sultan Reşadın beni istediğini tebliğ etti. Saatime baktım, saat tam ondu.

Padişahların tabiatlerine akıl ermezdi. Akıllarına estiği zaman adam çağırırlar, ve sonra da hakikî bir mazereti kendi mağrur nefislerince şayanı kabul görmezlerdi.

Odada karşı karşıya idik. Bir dakika sonra, beni niçin iki sabahtan beri hep aynı saatte arattığını anladım. Emrini telâkkî ettim, tam yanımdan çıkacağım esnada sordu:

— Mabeyne saat kaçta geliyorsun?

— Onda efendim...

— Ben de bunu bildiğim için evvelki sabah onu çeyrek geçe sana haber yolladım, yoktun. Dün sabah, gene öyle oldu..

Sözünü cevapsız bırakmış olmamak için, lâalettayin şöyle diyiverdim:

— Efendim, bazan saate aldanıyorum, ara sıra ayarı beni yanıltıyor..

Sultan Reşat sustu, ben de yavaşçacık odadan çıktım.

Daha ertesi sabah, gene saat onda haber geldi. Yanına çıktığım zaman, selâm verdi, masanın üstünde kırmızı kadifeli bir mahfaza içinde duran murassa bir saati bana uzatarak şu sözleri söyledi:

— En faideli hediyeler, insanın ihtiyacına hizmet edenlerdir. Düşündüm, sana vaktini şaşmayan bir saat veriyorum. Kıymeti altın, ayarı sağlamdır..

Saati aldım. Hattâ kısaca ifa ettiğim vecibei teşekküre bir kelime daha ilâve etmek istemedim. Çünkü, bu saat vakıa kıymetli bir hediye idi, fakat taltif sadedinde verilmiş hediyelerden değildi. Bu müsrifane bahş ve ihsanın altında, benim vazife saatlerinin gûya ademi intizamını ima eden garip bir ihtar vardı!

Eylûl — 338

(Devamı var)

Hoover-Laval Mülâkatı

Hoover de Borah'nın fikrine iştirak ediyor

VAŞINGTON, 25 (A.A.) — (Havas) Hoover - Laval mülâkatlarının neticeleri hakkında neşredilecek müşterek tebliğde siyasi meselelerden ziyade iktısadi işlerden bahsedilmesi muhtemeldir. Avrupanın emniyet ve selâmetini daha iyi bir hale koyabilecek çare ve tedbirlere dair bir îmada bulunulmayacak gibi görünmektedir. Teslihatın tahdidi ve 1932 de Cenevrede toplanacak tahdidi teslihat konferansının muvaffakıyeti lehinde bir hitapta bulunulacaktır. Tamirat meselesine gelince Hoover moratoryomunun müddeti biter bitmez muayyen taksitlerin tediyesine tekrar başlamak lüzumunu kaydeyleyecektir. Bu itibarla 1932 Temmuzundan evvel Avrupa devletleri arasında Young plânı esası üzerine yeni bir tesviye sureti aktedilmesi icap edecektir. Bunun neticesi olarak hükûmetlerin biri birine olan borçlarını azaltmak hususunda bir itilâf yapılması lâzım gelecektir.

M. Borah'nın fikrine M. Hoover de iştirak ediyor

NEVYORK 25 (A.A.) — Baltimore Sun gazetesinin doğru malûmat almakla tanınmış Vaşington muhabirinin verdiği bir habere göre M. Borah'nın Versay muahedesi, emniyet ve tahdidi teslihat meseleleri hakkındaki noktai nazarına M. Hoover'in de büyük bir mikyasta iştirak ettiği zannını uyandıracak ciddi sebepler mevcuttur. İki gün evvel M. Hooverle M. Borah öğle yemeğini birlikte yemişler ve M. Laval ile yapılacak mükâlemelerde tetkik ve müzakere olunacak mevzular hakkında iki saat görüşmüşlerdir.

Mülâkatların neticeleri

VAŞINGTON, 25 (A.A.) — Havas Ajansının hususî muhabiri Vaşington mükâlemelerinden beklenebilecek neticelerin M. Hoover'in Amerikayı Avrupa işlerine alâkadar etmesine imkân hâsıl edecek derecede inkişaf etmemiş olan Amerikan siyasetini iyiden iyiye bilen bazı müttefiklerin tahmin ettiği gibi çıktığını yazmıştır. M. Laval M. Hoover ile yaptığı gayet samimî mükâlemeler esnasında emniyet ve selâmet meselesi dolayısile bir takım hayalî temenat istemekte ısrardan sakınmış, buna mukabil Fransanın Young plânı dairesinde tamirat tediyatına olan hakkının mahfuz kalmasını temin etmiştir. Vaşigton mülâkatı yalnız bu neticeyi vermekle kalacak olsa bile faidesiz bir temas addedilemez. Çünkü bu görüşme Fransa ve Amerikanın siyasetlerinden mes'ul iki devlet adamının biribirini tanımasına ve ileride iki memleket efkârı umumiyesi arasında çıkabilecek anlaşamamazlık sebeplerinin önüne geçmeğe imkân hâsıl etmiştir.

Şüpheli motör

IZMIR 26 — Çeşme ile Kula arasında İldır körfezine girmekte olan bir motör jandarmalarımız tarafından şüpheli görülerek, durması işaret edilmiş ve durmadığı için ateş açılmıştır. Bu sırada motörde bir infilâk olmuş ve iki kişi kendilerini denize atmıştır. Yüze yüze sahile çıkan bu adamlar Sisamlı olduklarını ve motörün Yunan motörü olduğunu söylemişlerdir. Nihayet maksatları anlaşılmayan bu adamlar Çeşme mahkemesine verilmişlerdir.

Mançuride Vaziyet

Japonlar icabında dünyaya meydan okuyacaklar

LONDRA 25 (A.A.) — Tokio'dan Reutere' bildirildiğine göre, bütün memleket, Japon mukabil tekliflerinin Cemiyeti Akvam meclisi tarafından kabul edilmemiş olmasından dolayı inkisarı hayale uğramıştır. Çin - Japon ihtilâfı, Japonya için bir hayat veya memat meselesi teşkil etmektedir. Bu fikir, siyasi mahafilde tamamile kökleşmiştir. Mezkûr mahafil, hattâ bütün dünyaya kafa tutması icap etse bile aJponyanın hattı hareketinin tadil edilemeyeceği ehemmiyetle kaydedilmektedir. Salâhiyettar mahafil, Cemiyeti Akvam meclisi tarafından kabul edilmiş olan kararın Çinin sureti zahirede cihanın manevî kazandığını göstermekte olduğunu kabul ve teslim etmekle beraber meclisin nihayet Japon metalibinin doğruluğunu kabul edeceğine itimat beslemekten hali kalmamaktadırlar. Aynı mahafil, M. Yoskizaxa'nın Cenevrede Japon hükûmetinin ileri sürdüğü beş nokta hakkında izahat vermesi istenildiği zaman bu esaslı prensiplerin mâna ve mahiyetini açıkça izah edememiş olması dolayısile oldukça müşkül bir mevkide bulunuyorlar. Bu izahatın verilmeyişinin Japon davasını ızrar edeceği ve aJponyanın hakikî maksatları hakkında şüpheler uyandıracağını söylemektedir.

Japonlar beyanname neşrettiler

TOKIO 25 (A.A.) — Rebgo ajansı Japon hükûmetinin yeni bir beyanname hazırlamakta olduğunu ve yarın sabah neşredileceğini bildirmektedir. Japon muhtırası, Japon hükûmetinin iki memleket arasında normal münasebetlerin temini hususundaki lüzumu takdir eylediğini söyleyecek ve vakit kaybetmeksizin bu münasebetlerin temini maksadile gayri kanunî hiç bir şey ihtiva eylemeyen âtideki esaslı beş noktayı teklif ettirecektir. Şöyle ki:

1 — Masuniyetlerinin ihlâl edilmeyeceğine dair her iki memleket tarafından mütekabil teminat itası.

2 — Çin hükûmeti tarafından Japon aleyhtarlığı hareketinin men'i..

3 — Çin hükûmeti tarafından Japon hükûmetinin Mançurideki ikamet, ticaret, ziraat haklarının tanınması...

4 — Japon hükûmeti tarafından Çin hükûmetinin arazisine ait tamamiyeti mülkiyesine hürmet edilmesi.

5 — Çin hükûmeti tarafından Mançuriye ait mevcut muahedelere hürmet edilmesi..

Japon mallarına boykotaj

PEKIN, 25 (A,A.) — 25,000 Çinli talebe bütün mağazaları teftiş ederek Japon mallarını haciz altına almışlardır. Hiçbir hâdise çıkmamıştır.

Bombalar

NANKIN, 25 (A.A.) — Harbinden gelen bir Japon tayyaresi Changhun şehrinin şimalinde bulunan Ichienpo'ya beş bomba atmıştır. Japon tayyarelerinin Heilung Kiang ın merkezi olan Tsitsihar şehrine sık sık akın yapmakta oldukları bildirilmiştir.

Berlin Sefirimiz

Almanyadan geldi ve dün Ankaraya gitti

Berlin sefirimiz Kemaleddin Sami Paşa şehrimize gelmiş ve dün Ankaraya gitmiştir.

SON DAKİKA

Hariciye vekilinin ziyafeti

Tevfik Rüştü Beyin Balkanlılara hitabesi

ANKARA, 26 (A.A.) — Hariciye vekili Tevfik Rüştü Bey Balkan konferansı azaları şerefine bir öğle ziyafeti vermiştir. Ziyafetin sonlarında Tevfik Rüştü Bey ayağa kalkarak şu nutku irat etmiştir:

"Hanımlar, Efendiler;

Ekserisi memleketleri dahilinde bir rıkır hareketini şahsan sevk ve idare etmek imtiyazına malik bulunan birçok mümtaz zevatın müçtemi bulunduğu samiin huzurunda heyecanla söz alıyorum. Tamamen tahakkuk ettirmeği hepinizin der'uhte ettiğiniz bir eserin ihzarına burada devama çağırılmış bulunuyorsunuz. Vakıa, mesainiz resmî bir mahiyeti haiz değildir. Fakat, teşriki mesainiz ne daha az münkeşif, ne de daha az müessirdir. Cesur Balkan milletlerinden her birine hâs olan evsaf derpiş edildiği ve bunların beynelmilel camia içinde işgal etmeğe hakları olduğu mevkii elde etmek için terakki ve medeniyet yolunda ayrı ayrı sarfettikleri harikûlâde faaliyet düşünüldüğü vakit yekdiğeri le rekabet edecekleri yerde mesaileri ni tevhide muvaffak oldukları takdirde Avrupanın cenubi şarkisinde neler tahakkuk ettirmeğe kadir olabilecekleri kolaylıkla tasavvur edilebilir. Balkan milletlerinin tarihlerinin seyri esnasında sıra ile geçirdikleri en çetin imtihanlar azimlerini gevşetmeğe, cesaretlerini kırmağa muvaffak olamamıştır. Bilâkis, bu milletlerin hayret verici hayatiyet ve muazzam kabiliyetleri buhran, fedakârlık ve ıztırap alanlarında tecelli etmiştir.

Hanımlar Efendiler;

Deruhte ettiğiniz ulvî vazife hiç bir şeyin ayırmaması ve bilâkis mümasil evsaf örf ve adetlerinin yakınlaştırması lâzım gelen bu halkı cenubi Avrupa memleketlerinin tatbik etmekte olduklarını gördüğümüz muslihane, müsmir bir teşriki mesai hayatına hazırlamaktır. Binaenaleyh bu mesaiyi yalnız bir Balkanlı ve bir Avrupalı sıfatile değil, aynı zamanda bir insan sıfatile de alkışlamak lâzımdır. Bunun içindir ki yakında tahakkukunu bütün kalbimle temenni ettiğim bu istikbalin ihzarına kanaatle olduğu kadar ikdamla da çalışmanızı burada hürmetle selâmlamak benim için zevkli bir vazifedir.

Kadehimi şerefinize kaldırıyorum. Mesainizin muvaffakıyetine içiyorum.

Tevfik Rüştü Beyin nutkunu müteakip bütün heyeti murahhasalar namına Yunan başmurahhası M. Papanastasiou cevaben uzun bir nutuk irat etmiştir.

Azılı bir katil

SOFYA 25 (Milliyet) — Sofya civarında Novoselzi köyünde bir adam bir kadın meselesinden aynı köyden birini öldürdükten sonra, evine kapanarak, kendisini tevkife gelen jandarmalarla 24 saat muhare be etmiştir. En nihayet tevkif edilen katil kendisini linçetmek isteyen halkın elinden güç kurtarılmıştır.

Gazi Hz. nin Balkan devletleri reislerine telgrafları

ANKARA, 26 A.A. — Reisi Cumhur Hazretleri bugünkü içtima münasebetile Heyeti murahhasaların gerek ayrı ayrı ve gerek müctemian şahsına ve Türk Milletine karşı izhar ettikleri hissiyattan pek ziyade mütehassıs olarak konferansa iştirak etmiş olan bilûmum milletlerin devlet reislerine ayrı ayrı her Balkan milleti ve onun muhterem devlet reisi için saadet temenni ettiklerine dair telgraflar keşide buyurmuşlardır.

Hükûmetimizin Arnavut krallığını tanıması murahhasları sevindirdi

ANKARA, 26 (Telefonla) — Cumhuriyet hükûmetimizin Arnavut krallığını tanıması konferanstaki Arnavut murahhasları arasında derin bir memnuniyet tevlit etmiştir.

Ticaret ve Sanayi odaları kongresi dün Ankarada açılmıştır

ANKARA, 26 (Telefonla) — Ticaret ve Sanayi odaları kongresi bu sabah iktısat vekili Mustafa Şeref B. in bir nutku ile açılmıştır. Müteakiben encümenler intihap edilmiştir.

Üçüncü Balkan konferansının Bükreşte toplanması kuvvetlidir

ANKARA, 26 (Telefonla)— Üçüncü Balkan konferansının nerede toplanacağı henüz malûm değildir. Maamafih konferansın Bükreş'te toplanması ihtimali kuvvetlidir.

Bulgaristanda yeni Evkaf müdürü

SOFYA, 25 (Milliyet) — Bulgar hükûmeti, Türk cemaatinin başlıca varidat membaını teşkil eden Evkaf müdürlüğüne Türk müteceddidlerinin namzedi olan Rasim Beyi tayin etmiştir

Bulgar müftüsü vazifeden alınıyor

SOFYA, 25 (Milliyet) — Hükûmet Şumnuda çıkan "Intibah" ismindeki irtica gazetesinin mürevvizlerinden başmüftü Hüseyin Hüsnü efendiyi tekaüde sevketmeğe karar vermiştir.

Ingilterede intihabat mücadelesi

LONDRA, 25 (A.A.) — Intihabat tarihiyaklaştıkça intihabat münakaşalarının tonu yükselmektedir. Dün söylenmiş olan nutuklarla, neşredilen beyannamelerin bilhassa nakit meselelerine müteallik bulunduğu dikkate şayandır. İhtimal bu temayül Fransa ile Amerikanın banka muamelelerinde daha vâsi mikyasta teşriki masai etmek için esas itibarile itilâf etmiş olduklarına dair Vaşingtonda gelen haberlere bigâne değildir. M. Baldwin, Glaisgnow'da söylemiş olduğu bir nutukta: "Amele fırkası programını benimserseniz "Lira„nız "Pens" e tahavvül edecektir. Ya elleri serbest olanları veyahut kızıl ellileri intihap etmek icap eder.„ demiştir. M. Snowden, matbuata göndermiş olduğu bir mektupta Amele fırkasının iktidar mevkiine gelmesinin haricin itimadını izale edeceğini teyit etmektedir. Sir Hilton Young, Lincolnshire'de kâin Alford'da bir nutuk irat ederek Ingiliz lirasının memleket dahilinde değil ecnebi memleketlerde kıymetten düşmüş olduğunu söylemiştir. Muhalifler tarafında, para kıymetinin düşmesinden mütevellit mes'uliyetin bankalar âlemine mensup milli birlik namzetlerinin muzafferiyet kazanacağı ve bunların ihraz edecekleri ekseriyet reyinin 100 kadar olacağı tahmin edilmekte, sağ cenah ise bunun iki yüz kadar olacağını söylemektedir. Millî birliğin muvaffakıyetine gitgide daha ziyade ihtimal verilmektedir. Fakat kabine gümrük meselesi hakkında bir noktayı iltizam etmeğe karar verdiği zaman şimdiki hükûmet taraftarlarının saflarında esaslı fikir ihtilâfları zuhur edeceği derpiş olunmaktadır.

Haftalık Edebî Musahabe

Fikirler ve insanlar

Bir ilâhın sonu

Son senelerin "iktisadi„ diye tavsifi âdet edilen hâdiseleri, terakki ile beşerin rahatı arasında mebsut bir münasebet bulunduğu hülyasını besliyenleri haylıca şaşırttı. Eski tatlı vehimlerinden hâlâ silkinmek istemiyenler şimdi "buhran„ dan bahsediyorlar. Buhranların başlıca vasfı geçici olmaktır, ariziliktir. Buhran, bir vücudün, bir müessesenin asıl temellerinden değil, onlara sonradan ilâve edilmiş veya bir tedbirsizlik yüzünden kendiliğinden musallat olmuş unsurlardan çıkar. Bir tarlanın, yağmurun tahminden az veya çok olması neticesi, bir sene evvelkinden eksik veya fazla mahsul vermesi bir buhran addolunabilir amma iki tarlanın bir tarladan ziyade mahsul vermesine buhran denemez; bu istenilmiş, beklenilmiş bir şeydir.

Insanlar, bu son senelerde, kemiyet medeniyetinin yanarak beklediği neticelerin bir kısmı ile karşılaştılar ve bağırmağa başladılar. Kolaylık, sür'at ilâhlarına taptık, tapıyoruz; fakat bunların "kahharlık„ ile muttasıf olmalarını bir türlü kabul edemiyoruz.

Insanı, görünüşe göre hükmederek, menfaatine bağlı sananlar ne kadar aldanıyorlar. O, idealist bir hayvandır ve böyle olduğunu, her devirde, ilâhlarına nefsini kurban ederek, isbat etmiştir. Ancak, bazı zamanlarda, bu dindarlığını bir menfaatperestlik perdesi altında gizlenmek ister. Meselâ bu asırda..

Aldanmayın. Muasırlarımız hiç de birer sinik materialist değildir. Vakıâ her yaptığımız işte, modaya uyarak, bize kâr ve rahat temin edecek bir cihet bulunduğunu iddia ediyoruz; fakat sadece şu makina muhabbetimize bakın. Bu muhabbet bizi rahatımızdan ediyor ve zarara sokuyor; en köklenmiş itiyatlarımızı, zevklerimizi altüst ediyor, değiştiriyor. Gramofon birçok kimselerin başına bir plak masrafı çıkardı, klasık musikiden başkasına tahammülü olmıyanları vahşi havaları dinlemeğe alıştırdı. Geç vakte kadar uyumağı sevenler, sabahleyin elektrikli süpürgenin uğultusu ile uyanmağa ve bunun için avuç dolusu para vermeğe razı oldu. Boş vakitlerini, arkasında hırka, ayaklarında terlik, evinde geçirmekten hoşlananlar otomobille uzak uzak yerlere gidiyor ve benzin masrafını hiçe sayıyor. Kâr ve rahat. Aslında ziynet olan şeyi tabii ihtiyaç addeden, rahatını mütemadi harekette arıyan, üstelik kâğıt paraya emniyet eden bugünkü insanın kârdan, rahattan bahsetmesi, eski zamanların debdebesi, eski mobilyanın rahatsızlığı ile alay etmesi kadar tuhaf şey olmaz.

Makinaya her işini gördürüp mümkün olduğu kadar az adam kullanmağı istiyen kemiyet medeniyeti Malthus'u da taşladı ve tevellüdatın çoğalmamasına razı olmadı. Zaten bunda, bir taraftan hakkı vardı; çünkü makinanın günden güne artan mahsulünü istihlâk için dünya nüfusunun da fazlalaşması lâzımdı. Çok insan, çok makina, çok istihsal... Her şeyde kemiyetin zaferi. Milyonlarca insanı ateşle veya açlıktan öldüren hâdiseler hep bu kemiyet esasının neticeleridir.

Bu makina ve kemiyet medeniyetinin her yeni zaferi, birçok kimselerin felâketine sebep oluyor. Sesli sinemanın yaptığını düşünün: Beyaz perdedeki hayalin çıkardığı ilk, ses, sinema salonlarında çalışan çalgıcılara: "Çok sürün!„ emri oldu. Bu yüzden ekmeksiz kalan binlerce kişi, makinanın terakkisi neticesi olarak sürünen kütlenin, ehemmiyet verilmiyecek kadar küçük bir kısmıdır.

Hayır, Avrupa'nın ve Amerika'nın uğradığı felâket bir buhran değildir; bugünkü medeniyetin kendi eli ile üzene bezene hazırladığı neticedir. Makinanın zuhurunda, o zamanın tezgâhlarında çalışan işçiler, yerlerini kaybetmekten korkmuşlardı; fakat sanayiin inkişafı onların yanıldığını, çünkü her gün yeni çalışma sahaları bulunduğunu göstermişti. Fakat onlar haklı idi; çünkü yeni sahaların arkası gelmeğe mahkûmdu.

Kemiyet medeniyeti iflâs ediyor. Vakıa daha bir müddet onu yaşatmak için çare bulacaklar. Meselâ M. Ford'un teklif ettiği gibi işçinin çalışma saatleri azaltılacak ve bu sayede işsizliğin önüne geçilecek! Fakat bunlar ancak birer "palliatif„ tir; hastayı iyileştiremez. Çünkü yarın icat olunacak bir makina yine bir çok işçinin çıkarılmasına sebep olacaktır.

Bugünkü Fransız romancı ve münekkitlerinin, zamanımız meselelerini en ziyade dikkatle takip edenlerinden biri olan Jean-Richard Bloch'un, 15/10/1931 tarihli "Europe„ mecmuasındaki yazısını okurken bunları düşündüm. Jean - Richard Bloch bir makina mühendisinin, kâtibe ihtiyaç olmadan, her söylediğinizi derhal kâğıta yazıverecek bir makina icat ettiğini tasavvur ediyor. Bu müthiş alet, bütün daktilograf kızları işlerinden ettikten başka yazı makinası fabrikalarının da iflâsına sebep oluyor. Daktilograflar Birliği protesto ediyor, fabrika sahipleri de onlarla birleşiyor, müthiş arbedeler kopuyor. Yeni makineyi inşa eden fabrikayı basıyor; birkaç kimseler ölüyor ve iş bittabi mahkemeye düşüyor. Jean- Richard Bloch, Müddeii Umumî, maznunların cürmünü teşrih ettikten sonra diyor ki,

"Kendilerini müdafaa için ne diyorlar? Yeni icat olunan makina onları mahvediyor; fabrikalarını kapamağa mecbur oluyor, halbuki çoğu daha tesis masraflarını bile çıkarmamışlar; gerek kendileri, gerek işçileri ve bütün memleketlerde yüz binlerce işçi, işsiz kalacak ve sefalete düşecek; onları müdafaa eden bir kanun bile yok.

"Muhterem Jüri Heyeti, burasını iyi dinliyor, zira şimdi meselenin özüne temas ediyor! Hiç şüphesiz ki ben onların hareketini, haklarınıbizzat istirdada kalkmalarını mazur göstermek istemiyorum; fakat cemiyeti insan dehasına, bu dehanın keşfiyatına ve bu keşfiyatı tatbik sahasına koyan fikiri teşebbüse karşı mü dafaa eden hiç birkanun bulunmadığı doğrudur.

"Biliyorsunuz ki bu gürültülü hâdiselerin tevlit ettiği heyecan parlamentoları da kavradı ve büyük Devletler sanayii, ilmî hareketleri mürakabe etmek üzere Cenevre'de beynelmilel bir komisyon toplamağa karar verdiler. Bundan böyle, hiç bir ihtira, o komisyonca tetkik edilmeden ortaya atılmıyacak, Bundan böyle, tekmil bir keşfi, beynelmilel resmî müsaadeyi istihsal etmeksizin meydana çıkarmak, cürüm telâkki olunan bir suçtur... Daha dün herkesin fantezisine ve şahsî teşebbüsün eline bırakılmış olan imalcilik mesleği (la profession d' industriel) şimdi, kâr yanında mes'uliyetleri de bulunan bir memurluk, bir mansıp, bir nevi rahiplik (office) halini almıştır.

"Bittabi bu cesurane tedbirler birçok itirazlara uğradı: Eski Rejime avdet edildiğinden, "Maitrise„ ler ile "Jurande„ lar ihya olunduğundan bahsedenler bulundu. Bu tedbirlerin, Devlet sosyalistliğine boyun eğmek olduğu, hürriyeti, terakkiyi, fikri icadı öldüreceği söylenildi. Hattâ, bir Rus mütefekkirinin hayali kavrayıveren bir eserini kullanarak, "Yeni bir Orta - Zaman„ diyenler oldu.

"Ne yapalım! İki şerden en hafifini tercih etmek lâzımdı.

"Yüz elli sene evvel bir terakki ve halâs diye karşılanan şey, bugün bir belâya inkılâp etmiş olabilir, Feleğin çarkı, durmadan dönüyor.„

Jean - Richard Bloch, sol cenah adamlarındandır; onun için, şüphesiz bir istihza kokusu bulunan bu yazısında, devletçilik tarafına meylediyor. Sağ cenah taraftarları belki başka hal çareleri gösteriyor; fakat müşahedelerde fark olamaz: Günden güne daha az müstahsil ve daha çok müstehlik istiyen makine medeniyeti, insanların saadetini temin etmek şöyle dursun, bilâkis onları mahvediyor.

J — R. Bloch'un tasavvur ettiği tedbirlerin neticesi ne olabilir? Bana öyle geliyor ki bugünkü cemiyet onları, yani kendisini yeni icatların darbesinden koruyacak tedbirleri ittihaz etse, deha ve fikri icat hiç de sönmiyecektir; ancak şimdi çalıştığı sahanın dört duvarla kapatıldığını görüp kendilerine başka sahalar arıyacaktır. Fikir, madde ve realite yollarında, Papin'denberi hayli güzel şeyler yarattı; şimdi yine ruh ve hakikat tarafına dönebilir. "Bir zamanlar terakki ve halâs diye karşılanan şey, artık bir belâya inkılâp etmiş olabilir.„ Bunun aksi de doğrudur: Bir zamanlar belâ olan, artık terakki ve halâs addedilebilir.

Zaten her tarafta böyle maddeden ruha dönmenin tezahürlerini görüyoruz. Alman gençleri, milletlerine has olan heyecanla, medeniyet ile kültür arasında azim farklar olduğuna inanıyor ve birincisinden ziyade ikincisine itibar ediyor. Fransa'da M. Maritain'in ve bilhassa Péguy'nin "message„ ları sağdan sola da sirayet etmeğe başladı. Ingiltere'de "Neo - metafizik„ çiler her gün artıyormuş. Madde medeniyetinin en büyük mabedi olan Amerika'da bile, ruh ilâhları eskisinden fazla hürmet görmeğe başladı.

Makine ve kemiyet medeniyetinin iflâsını, daha doğrusu bir müddet için tekrar uyuyacağını bunlar haber veriyor.

Başka emareler de var: Daha elli sene evvel imkânsız gibi gözüken şeyler bugün realite oluverdi; hem de o derece sür'atle oldu ki bugün, makineden, elektrikten bahsederken hiç bir şeye imkânsız demiyoruz ve hiç bir yeni icat karşısında hayret etmiyoruz. Sesli sinemayı, sessizinden çok daha tabii karşıladık. O halde icat, bir yenilik olmak sıfatını kaybetti, "surprise„ zevkini veremiyor. Halbuki insanı, ihtiraa, götüren sadece bir müşkülü halletmek ihtiyacı değildir. Çünkü en müşkül şeylere dahi zamanla "adepté„ oluruz; asıl saik çok daha fikridir; tabii kuvvetlere hâkim olmak, muhal gözükeni mümkün kılmak hevesidir. Muhal olmayınca bu heves de kalkar.

Makina medeniyeti, insanları hiç bir şeyin imkânsız olmadığına ikna ederek kendine en müthiş darbeyi vurmuş oldu.

Kim bilir? bugün beklediğimiz, pek yakında tahakkuk edeceğini sandığımız fenni terakkiler, belki sırf bizim bu kanaatimiz yüzünden geçikecek, hattâ bir dahaki madde inkılâbına kalacaktır!

* * *

Bunları düşünürken, iç hakikatleri realiteye, ruh maddeye galebe ediyor diye sevinmiyorum. Zaten bunların arasında esaslı farklar bulunduğuna kani değilim; her ikisi de insan oğlunun yüksekliğini söyler, her ikisi de onun izini taşır. Bu nim iman ettiğim şey de, kendi suretinde ilâhlar yaratmış yegâne hayvan olan insanın büyüklüğüdür.

Insan, ekseriya kendi felâketini hazırlıyan işlere kalkışıyorsa bu, miskinlerin, korkakların fazileti olan itidali kabul etmediğindendir. Kahramanlığını,tarihinin her devrinde göstermiştir; daima ateşle, ölümle oynamıştır. Saadetini, tecessüsüne daima feda etmiştir. Yarattığı ilâhlara kendini teslim ediyorsa bu onlarda kendini, kendi kuvvetinin damgasını gördüğü içindir. Bıkınca onu değiştiriverir.

Beşeriyet yine ilâh değiştirmek üzeredir. Çoktandır taptığı makina, artık fazla mükemmelleşti. Üzerinde üzene bezene çalışacağı genç bir ilâh istiyor.

Bu ilâhın ne olacağını tahmin edemem; fakat ona şimdiden secde ediyorum.

Nurullah ATA

Hayvan sergisi dün açıldı..

Ekonomi

Bir senede açılan ve kapanan müesseseler

Ticaret odasının bir istatistiği

Ticaret odası İstanbulda ticaret sahasındaki inkişafı tesbit ve kapanan müesseselerle açılanlar arasında bir mukayese yapabilmek için şayanı dikkat bir istatistik yapmıştır. Bu istatistiğe nazaran halen İstanbul'da hali faaliyette bulunan Odaya muhayyet 1816 müessese mevcuttur. Bunlardan 593 ü şirket ve 1223 ü fertlere aittir. Bu müesseseler 13 muhtelif şube çalışmaktadır.

1930 senesinde 196 şirket 343 fert müessesesi yeniden faaliyete geçmiştir. 1930 senesi nihayetinde 331 i fert ve 198 i şirket olmak üzere 529 ticaretanenin kaydi iptal edilmiştir.

İstatistiğe nazaran 1930 senesinde İstanbul'da ticaret ve sanayi hareketi artmıştır.

Millî vapurcular hakkında bir haber

Millî vapurculuğumuz arasında devam edip gelenrekabet en had bir devreye girmiştir.

Bu muzir rekabet bu işle meşgul olanları ve ticaret erbabını olduğu kadar hükûmeti de yakından alâkadar etmektedir.

Dün şehrimize gelen bir haberde bu mesele etrafında Hükûmet mehafilinde düşünülen bir şekilden bahsedilmekte idi. Bu habere nazaran, millî vapurculuğumuzun bu rekabetin tevlit edeceği fena neticelerden vikayesi için, elde mevcut vapurların her hangi bir suretle devlete mal edilmesi düşünülmektedir.

Dün bu haberi teyit eder mahiyette yeni bir haber gelmemiştir.

Şehrimizin alâkadar mehafilinde böyle bir şeye pek ihtimal verilmemektedir. Yalnız bunun Seyrisefainle yeni bir anlaşma zemini bulunması şeklinde tecelli etmesi muhtemel görülmektedir.

Yunan halıcılığı

Yunanistan Maliye nezareti Yunan gümrük idarelerine çok mühim bir kararını tebliğ etmiştir.

Bu tebliğde ihraç edilecek Yunan halılarında kullanılacak boyaların gümrük resminden muaf olacağı bildirilmektedir.

Bu kararla Yunan hükûmeti hariç piyasalarda Yunan halılarını sürümünü temin için çok kuvvetli bir adım atmıştır.

Hububat piyasalarında tereffu var

Ofisin son aldığı haberlere nazaran dünya piyasalarında hububat fiatleri yükselmiştir.

Bu cümleden olarak Bulgaristan'da hükûmet tarafından hububat alım ve satımına memur komisyon 20 T. Evvelde buğdayın kilosunu 2,11 levadan satmıştır. Halbuki bu tarihten evvel komisyon buğdayın kilosunu 1,95 leva'ya satmıştır.

Bir zeytin yağı fabrikası yandı

Dün şehrimize gelen bir haberde göre Edremit'in en büyük zeytinyağı fabrikalarından biri yanmıştır. Bu yanan fabrika Sezai Mehmet Bey müessesesine aittir. Sezai Mehmet Bey müessesesinin Edremit ve civarında üç fabrikası vardır. Gelen malûmata nazaran yanan fabrika Edremit şehri içinde bulunan ve en büyük fabrikadır.

Bu büyük yağ fabrikasının gece ve fabrikanın kapalı olduğu bir zamanda yandığı anlaşılmaktadır. Bu vaziyet karşısında kapalı bulunan bir fabrikadan nasıl olupta ateş çıktığı anlaşılamamaktadır. Yangının neden çıktığı malûm değildir.

Aldığımız malûmata nazaran, Sezai Mehmet B. mahtumlarının bu fabrikası 100,000 liraya sigortalı idi.

Bartında bu sene ihracat az

BARTIN 25 (Milliyet) — Anadolunun Karadeniz sahillerine 12-13 kilometre mesafede iki derenin arasında kâin Bartın kasabası Anadolunun ekser değil, belki bütün kaza merkezlerinin ve hattâ bir çok vilâyet merkezlerinin fevkinde hastahanesile, sinemasile, park ve gazinosu ile mamur ve mühim bir ihracat iskelesidir. Eski Kastamoni vilâyetinin Safranbolu, Araç, Daday, Çerkeş gibi kazalarının iskelesi ve bu menatık istihsalâtının mahrecidir. Yumurta, ceviz içi, av derisi, tiftik gibi istihsalât ve ihracatı senevî 700,000 lira raddesinde olup, buna memleket istihsalâtı için istihsal olunan bir milyon lira kıymetinde kereste de ilâve olunursa Bartın kasabasının memleket ticaretindeki rolü tezahür ve taayyün eder. Senelerin teraküm ettirdiği servete dayanarak âlemşümul, malî ve iktısadî sıkıntıya göğüs germeğe çalışan Bartının bu sene ahvali havaiyenin müsaadesizliği dolayısile bir türlü matlûp faaliyeti gösteremeyen kereste istihsali işinden ve ihracat memleketlerindeki siyasî, idarî, iktısadî ve malî karasızlıkların tahtı tesirinde kalan yumurta satışından yüzü gülmedi. Senevî 35/40.000 metre mikâp kereste istihsal ve ihraç eden Bartın mevsim sonu geldiği halde, bu sene bu mikdarın henüz nısfını bulmadı. Bu mevsimlerde sandığı 65 - 70 lira eden yumurta bu sene azamî 40 - 45 liraya geçmedi.

Manisada da tütün satışı iyi değil

MANİSA 24 (Milliyet) — Memleketimiz tütün rekoltesi kalite ve kantite itibarile bu sene sair senelere nazaran daha feyizlidir. Bu sene Manisa tütüncüleri pek büyük ümitler besliyorlardı.. Fakat piyasanın açıldığı günlerden beri satış ve alım muhitinde görülen betaat can sıkıcı ve düşündürücü şeklile el'an devam ediyor.. Bazı yerlerde piyasa henüz açılmamıştır. Bütün Ege mıntakasında tütün satışlarında bu sene görülen tedenni Manisa müstahsillerini de derin derin düşündürüyor. Bazı kumpanyaların geçen sene yüksek fiatlerle yaptıkları mübayaatın acısını çıkarmak istedikleri esefle görülüyor. Halihazırdaki vaziyete nazaran tütünlerimizi alacaklarını zannettiğimiz Amerikan kumpanyalarının aralarında bir anlaşma yaptıkları muhakkaktır. Şimdiye kadar Manisanın Eğriköy, Karaoğlanlı köylerinden Glen kumpanyası 100 bin kilo kadar, Ostro kumpanyası Alibeyli ve sair nevahiden 30 bin kilo kadar mübayaat yapmışlardır. Kasaba kazasının Ahmetli nahiyesinden gene Glen kumpanyası 50 bin kilo kadar tütün almıştır. Keza Salihlinin poyraz ve Kemer köylerinden gene Glen kumpanyası 40 bin kiloya yakın tütün mübayaa etmiştir. Fiatlere gelince; Glen kumpanyasının aldığı tütünler 80 - 110 kuruş arasındadır. Ostro kumpanyası ise 50 - 70 kuruş arasında mübayaat yapmıştır. Manisa vilâyetinin bu seneki tütün rekoltesi 25 milyon kilo tahmin ediliyor. Bunun 15 milyonu nefsi kazaya aittir. Vilâyetimiz içinde kemiyet ve keyfiyet itibarile en iyi tütün yetiştiren mıntaka Akhisar kazasıdır. Akhisarda tütün satışı biraz daha iyiçedir. Şimdiye kadar bu kazamızda fiat seksen - yüz otuz idi. Amerikan kumpanyası tarafından 400 bin kiloya yakın mübayaat yapılmıştır. Biz bu kumpanyaya aynı fiatlerle Soma ve Kırkağaç kazalarından 50 bin kilo kadar tütün satın almışlardır. Glen kumpanyası da Akhisardan bir mikdar tütün almıştır. Görülüyor ki umum rekoltenin yanında mübayaat pek ehemmiyetsiz kalmaktadır. Fiatlerin bu düşkünlüğüne alâkadarlar rekoltenin pek fazla olmasının da tesiri olduğunu söylemektedirler. Geçen senelere nazaran istihsalât fazla olduğundan arz çok, talep azdır. Tütün inhisar dairesinin ayın yirmi dördünden itibaren burada da faaliyete geçip mübayaat yapacağı söyleniyor.. Müstahsillerimiz böyle bir yardıma çok mühtacırlar

Kambiyo Borsası

Isterlin	827,,1250	Kuron	16,08,00
Dolar	0,47,56	Şiling	3,56,65
Frank	12,06	Pezeta	5,35,00
Liret	9,14	Rayşmark	2,04,32
Frank B.	3,40,00	Zloti	
Drahmi	38,70	Pengü	3,05,25
Frank İ.	2,42,30	Ley	79,50
Leva	62,26,50	Dinar	26,25
Florin	1,17,40	Çervoneç	

Borsa harici		
	Altın	940
	Mecidiye	51
	Banknot	272

Esham ve Tahvilâtın nevi

İstikrazı dahili	98,50
Düyunu muvahhide İkramiyeli Demiryolları	2,80

Belediyede

Fennî Süthane

Belediye süt meselesi ile yeniden meşgul oluyor

Belediye süt meselesi hakkında bazı yeni tetkikata başlamıştır. Yalovada Millet çiftliğinde tesis edilen bir süthane gibi şehrimizde de asrî bir süthane yaptırılacaktır. Bunun için yüz bin lira paraya ihtiyaç olduğu anlaşılmıştır. Bu tahsisat 1932 bütçesine konacaktır. Süthanenin Şişli arkasında İlyas ağa çiftliğinde tesisi muvafık görülmektedir. Bu takdirde İstanbul temiz süt içebilecektir.

Büyükada elektriği

Belediye mühendisleri dün Büyükadaya giderek elektrik tesisatını teftiş etmişlerdir. 29 teşrinievvel Cümhuriyet bayramında Adada elektrik yanacaktır.

Kasımpaşa hastanesi

Kasımpaşadaki bahriye hastanesinde bazı tamirat yapılmaktadır. Belediye bu hastaneyi almak için tetkikat yapmaktadır. Belediye hastaneyi aldığı takdirde tamir edilmiş vaziyette ve tam olarak devredilecektir.

Otobüsçüler bir vekil gönderdiler

İstanbulda otobüs, işletme imtiyazının belediye tarafından alınacağı haberi üzerine, otobüs sahipleri, Vekâletle temasta bulunmak üzere dün akşam Ankaraya bir vekil göndermişlerdir. Ayrıca da dün akşam Başvekil ve Dahiliye vekiline bir telgraf çekerek haklarının korunmasını rica etmişlerdir.

Ankaradan gelecek cevap üzerine hareket edeceklerdir.

Kreşin yetiştirdiği çocuklar

Darülâcezede bazı tamirat yapılmaktadır. Kreşte mevcut 148 çocuktan bir kısmı mektplere yerleştirildiğinden kreşte 105 çocuk kalmıştır.

Darülâcezeyi himaye

Darülâcezeyi himaye encümeni tamamen teşekkül etmiştir. Muhittin Beyin Ankaradan avdetini müteakip encümen ilk içtimaını yapacaktır.

Vapur şirketlerinin tevhidi meselesi

Limandaki savahili mütecavire vapur şirketlerinin tevhidi meselesini tetkik eden komisyon mesaisini bitirmiş ve raporunu belediye riyasetine vermiştir. Rapor tetkik edildikten sonra, şehir meclisine verilecektir. Meclis kabul ederse tevhit esası bir temenni mahiyetinde hükûmete arzedilecektir.

Nahiye hudutları

Belediye, nahiye hudutları ve yeni teşkilâtı mülkiyeye göre yeni bir harita yaptırmıştır. Harita alâkadarlara gönderilecektir.

Manisada istasyon inşası

Manisa istasyon binası senelerden beri ihtiyaca gayri kâfi bir şekilde bulunuyordu. Ahiren Kasaba demiryolu kumpanyası Manisaya 60 bin lira sarfile muazzam ve şehrin ehemmiyet ve şerefile mütenasip bir istasyon binasının inşasına karar vermiştir. Mühendisler tarafından faaliyete geçilmiştir. 29 Teşrinievvelde binanın temel atma merasimi yapılacaktır.

Mahkemelerde

Kadri ve Celâl Nuri Beyler davası

Sabık Yılmaz sahibi, Celâl Nuri Beyden 5000 lira istiyor

Dün ikinci hukuk mahkemesinde, bundan bir müddet evvel tatili neşriyat etmiş olan Yılmaz gazetesi sahibi imtiyazı Ahmet Kadri Beyin Tekirdağ meb'usu Celâl Nuri Bey aleyhine ikame ettiği davanın rüyetine başlanmıştır.

Bu davada Ahmet Kadri Bey Celâl Nurî Beyden 5000 lira alacak iddia ediyordu. Celâl Nurî Beyin vekili Kadri Beyin mukabil teahhüdatı olduğunu, bu teahhüdat ifa edilmediği için mezkûr 5 bin liranın Kadri Beye verilmemesi icap ettiğini söylemiştir.

Kadri Beyin vekilleri Yılmaz gazetesinin nasıl intişar ettiğini anlatmışlar, bu hususta ki mukaveleleri, vesikaları, Celâl Nuri Beyin hususî mektuplarını mahkemeye tevdi ve Yılmaz imtiyazının niçin Kadri B. uhtesinde bulunduğunu tasrih etmişlerdir. Kadri Beyin vekilleri ayni zamanda Kadri, Celâl Nuri, Bali Beylerden mürekkep olan Yılmaz şirketinin niçin Limted'e inkılâp etmediğinin sebeplerini izah ederek taktim ettikleri vesikaların tetkikini rica, şeriklerden Kadri ve Bali Beylerin alacağında alâkası bulunan Dino zade Hüseyin paşaya da davanın ihbar olunmasını istemişlerdir. Mahkeme vesaikin tetkikına karar vermiş, dava 14 teşrinisaniye talik edilmiştir.

Melek Hanımın Ölümü

Bir doktorun tevkifine karar verildi

Ahmet Rıza Bey isminde bir dişçinin yanında üç seneden beri çalışmakta iken geçenlerde Beyoğlunda Jeremyan hastanesinde ölen Melek Hanımın ölümüne ait tahkikat devam etmektedir. Melek Hanımın tıbbî bir tedavi neticesi öldüğü anlaşılmaktadır. Bu ölümün kalp sektesinden ileri geldiğine dair rapor veren Dr. Şirinyanın tevkifine lüzum görülmüş ve doktor dün akşam tevkif edilmiştir.

Hayvan sergisi dün merasimle açıldı

Hayvan sergisinde birinciliği kazanan at

Hayvanatı ehliye sergisi dün saat 14 te Dolmabahçedeki eski Hasahırlarda vilâyet Baytar müdürü Rasim Bey tarafından küşat edilmiştir. Küşat resminde belediye reis muavinleri Nuri ve Hâmit Beylerle belediye baytarı Esat, ziraat müdürü Tahsin Beylerle kolordu baytarları vilâyet ve belediye erkânı hazır bulunmuşlardır. Sergi küşat edilmeden evvel Baytar müdürü Rasim Bey, ıslah encümeni âlisi tarafından tertip edilen hayvanatı ehliye sergilerinin, diğer vilâyetlerde olduğu gibi, İstanbulda da açılmakta olduğunu, 1927 senesinde 200, 1928 senesinde

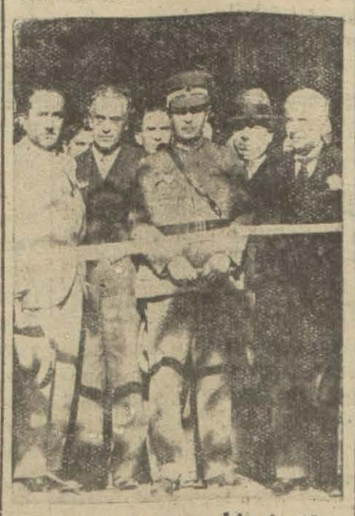

Resmi küşattan bir intiba

201, 1929 senesinde 222, 1930 senesinde 194, 1931 senesinde de 189 hayvanın kaydedilerek bu suretle beşinci hayvan sergisinin de küşat edildiğini söyledi. Bu sergilerden edilen istifadeyi de izah ettikten sonra kordelâyı keserek sergiyi küşat etmesini belediye reis muavini Hâmit Beydeni rica etti. Hâmit Bey de sergi için gösterilen faaliyettenbahsederek kısa bir nutuk söyledi ve Baytar müdürü Rasim Beyi tebrik etti. Bundan sonra serginin kapısındaki kordelâyı kesti ve sergi gezildi. Sergide teşhir edilen hayvanların her biri hakkında Rasim B. malûmat veriyordu. Serginin hayvanatı fersiye şubesine 6 aygır, 35 kısrak, 47 tay, 7 merkep ve ester olmak üzere 95, hayvanatı bakariye şubesine 15 boğa, 31 inek olmak üzere 46, koyun şubesine de 14 koç, 34 koyun olmak üzere 48 koyun ve koç kaydedilmiştir. Sergide 95 hayvan sahibi mükâfat kazanmışlardır.

Birinciliği Haydar Efendinin, ikinciliği Süleyman ve Mürteza Efendilerin aygırları kazanmışlardır. Birinciye 150 lira, ikinciye de 80 lira verilmiştir.

Kısraklar: Birinciliği Prens Halim Beyin Agu ismindeki kısrağı, ikinciliği Binbaşı Mustafa, ve süvari Binbaşısı Tahsin Beylerin kısrakları kazanmışlardır. Birinciye 100 diğerlerine 70 er lira verilmiştir.

Taylar: Birinciliği Ulvi Beyin ve Faik Beyin, ikinciliği Ahmet Sadi ve İhsan Beylerin tayları kazanmıştır. Birinci 80, ikinci altmış lira alacaklardır.

Merkep: Birinciliği Ali Ef., Bekir Bey, Ali Ef., ve Osman onbaşının merkepleri kazanmışlardır, 25 lira alacaklardır.

Boğalar: Birinciliği Halit Beyin ve Aziz Efendinin, İkinciliği İbrahim oğlu Mehmet ve Faik Efendilerin boğaları almışlardır. Birincilere 70 er, ikincilere 40 ar lira verilecektir.

İnek: Birinciliği Aziz ve Mehmet Efendilerin, ikinciliği Manok ve Faik Beyin inekleri kazanmışlardır. Birinciye 60 lira, ikincilere 45 er lira verilecektir.

Koç: Birinciliği Aziz ve Eyüp Pehlivan, ikinciliği Dimitri ve Ismail Efendiler kazanmışlardır. Birinciye 40 lira, ikinciye 25 lira verilecektir.

Koyun: Birinciliği Ali Osman oğlu Ali Ağanın ve İbrahim oğlu Ali Efendinin, İkinciliği Aziz ve Mehmet Refik Efendilerin koyunları kazanmıştır. Birinciye 40 lira, ikinciye 25 lira verilecektir.

Sergi çarşamba günü akşamına kadar halka açıktır. İsteyenler sergiyi gezebilirler. Hayvan sahiplerine mükâfat ve şahadetnameleri çarşamba günü saat 14 te bir heyet huzurunda verilecektir.

Maarifte

Balkanlarda Seyahat

Muallimler Balkan merkezlerini ziyaret edecekler

Balkanlılarla olan samimî dostluğu daha ziyade takviye maksadile iki ay sonraki sömestr tatilinde muhtelif zümrelere mensup bir muallim kafilesi bütün Balkan memleketlerini dolaşmak üzere bir seyahat yapacaklardır. Bu seyahata kaç muallimin iştirak edeceği henüz kat'i olarak malûm değildir.

Türk muallimleri bütün Balkan memleketleri merkezlerini dolaşacaklar, oradaki meslektaşları ile temas edeceklerdir. Dün, seyahatı yapacak kafile namına maarif müdürlüğüne müracaat edilmiştir. Maarif müdürlüğü bu hususta lâzım gelen makamatla temas ederek vaziyeti tetkik edecektir.

Gazetecilik mektebi

Darülfünun divanı pazar günü içtima edecektir. Bu toplantıda gazetecilik mektebi müzakeratı devam edecektir.

Divan bu içtimaında ağlebi ihtimal bu husustaki tetkikatını ikmal edecektir. Divan kararını verdikten sonra Maarif vekâleti de kararı tasdik edecektir.

Mektepte tedrisata ikinci sömestr başında yani kânunusanide muhakkak başlanacaktır.

Alpullu fabrikasında tetkikat

Fen fakültesi kimya zümresi son sınıf talebesi kimyayı sınai de okudukları şeker imali usulünü mahallinde görmek üzere müderris dr. Cevat Mazhar Bey le birlikte Alpullu şeker fabrikasına gitmişlerdir. Giden talebe şunlardır: Güzide, Neriman, Fikret Hanımlar, Salâhattin, Muhip, Nuri, Ali, Niyazi, Ertuğrul, Fahri, Yaşar efendiler.

Ayakkabıcılar kooperatifinde

Umum ayakkabıcı san'atkâran kooperatif cemiyeti heyeti umumiyesi pazar günü cemiyetin merkezi olan Çarşıkapıda ticaret komiserlerinden Bahri Beyin riyasetinde içtima etmiş ve içtimada heyeti idare raporu kabul edilmiş ve kooperatifin faaliyetine devam etmesine karar verilerek heyet ve mürakıpler tayin edilmiştir. Heyeti idare azalıklarına Mehmet Ali, Halil Sıtkı, Bahri, Nuri, Hüseyin Hüsnü, Ömer usta, Sait, Karpuzyan, Honamak, Salih, Fuat, Muhiddin Bey ve Efendiler, mürakıpliklere de Remzi, Cemal, Abdullah Beyler intihap edilmiştir. Heyeti idare cumartesi günü sabahleyin içtima ederek reis, müdür, muhasebeci, veznedar ve kâtibini intihap edecektir.

Bir mermi iki kişiyi parçaladı

Maraşta Divanlı mahallesinde Ramazan zade Hacı usta ile kalfası patlamamış bir mermi bulmuşlar, bazı kısımlarını sökmek isterlerken mermi patlamıştır. Hacı usta ile kalfası paramparça olmuşlardır.

İzmir vilâyet meclisi intihabatı

İzmirde umumî vilâyet meclisi intihabatında Halk fırkasının namzet göstermeyeceği bildirilmektedir. Fırka mensuplarından isteyenler namzetliklerini koyabileceklerdir.

Cümhuriyet Bayramı

Askerî merasim de tesbit edildi

Perşembe günü yapılacak Cümhuriyet bayramı merasiminin askerî kısmı da tesbit edilmiştir. Programa nazaran:

1 — Saat 10,30 da mektepler ve kıtaat Beyazıtta yerlerini almış ve toplanmış bulunacaklardır.

2 — Saat 10,45 te merasim kumandanı mektepleri ve kıt'aları teftiş ve muayene edecek ve kendisi bunlar tarafından selâmlanacaktır.

3 — Teftiş ve muayene bittikten sonra saat 11 de Beyazıtta tribün önünde vali ve kumandan önünden bir merasim geçiti yapılacaktır.

4 — Merasim geçişini yapan mektepler ve kıt'alar Beyazıt - Sultan Ahmet - Sirkeci - Karaköy - Şişhane yokuşu - Tepebaşı - Galatasaray - İstiklâl caddesi yolu ile Taksime gidecekler ve orada Cümhuriyet âbidesi önünde âbidenin muhitinde duracaklardır. Muzika istiklâl marşını çalacak, kıt'a resmi tazimi ifa edecektir. Bu sırada vilâyet tarafından âbideye bir çelenk konacak, ve müteakiben kıtaat garnizonlarına avdet edeceklerdir.

5 — Tam zevalde Selimiye ve Taksimden yirmi birer atım merasim atışı yapılacaktır.

6 — Geceleyin talebe ve asker tarafından fener alayları ve eğlenceler tertip edilecek, askerî muzika Üsküdarda Doğancılar parkında saat 19 dan gece yarısına kadar çalacaktır.

Alay şu sırayı takip edecektir:

1 — Harp malûlleri.
2 — Harbiye Mp. ve muzikası.
3 — Deniz Harp Mp.
4 — As. tıbbiye Eczacı ve Baytar mektepleri.
5 — Kuleli As. Li. ve muzikası.
6 — MaltepeAs.Li. ve muzikası
7 — Piyade alayı ve fırka muzikası.
8 — Muhabere Bl.
9 — Mızraklı Sv.Bl
10 — Topçu Tb.
11 — Polis.
12 — İtfaiye
13 — Mehter takımı
14 — Sivil mektepler.
15 — Sivil teşekküller ve cemiyetler.

Cumhuriyet bayramında rozet

Veremle mücadele cemiyeti Cümhuriyet bayramına müsadif perşembe günü rozet tevzi edecektir.

Malûllere..

Mütekait Harp Malûlleri Cemiyeti Merkezi Umumisinden: Cemiyetimizin iştirakı tekarrür ettirilen Cümhuriyet bayramı merasimi hakkında görüşülmek ve lâzım gelen tertibat alınmak üzere bilhassa siyah ve koyu renkde elbiseleri olan arkadaşlarımızın 27 ve 28 salı ve çarşamba günleri behemehal Cemiyet merkezimi teşrif buyurmaları ehemmiyetle rica olunur.

Halk evinde balo

Her sene Türk Ocağı Cümhuriyet bayramında bir balo veriyordu. Bu sene aynı binayı işgal eden fırka Beyazıt kazası bir balo verecektir.

Halâ arap harfleri

Bursada Dayahatun mahallesinden 53 yaşında Ahmet Fevzi Efendi namında bir hoca Camii kebir için de iki çocuğa Arap harflerile ders verirken zabıtaca görülerek derdest edilmiş ve evrakile adliyeye verilmiştir.

İzciler dün Ankaraya gittiler

29 teşrinievvel Cümhuriyet bayramında Ankarada yapılacak muazzam geçit resmine iştirak edecek İstanbul izcileri dün akşam dokuz trenile Ankaraya hareket etmişlerdir. Ayrı trenle Edirne lisesi ve kız, erkek muallim mektepleri izcileri de Ankaraya gitmişlerdir. Giden izcilerin mikdarı bindir. Kafileye İstanbul erkek lisesi müdürü Celâl Ferdi Bey riyaset etmektedir.

Milliyet

Asrın umdesi «Milliyet» tir.

27 TEŞRİNİEVVEL 931

İDAREHANE — Ankara caddesi No: 100 Telgraf adresi: Milliyet, İstanbul.

Telefon numaraları:
24311 — 24312 — 24313

ABONE ÜCRETLERİ

G	Türkiye için	Hariç için
3 aylığı	400 kuruş	800 kuruş
6 „	750 „	1400 „
12 „	1400 „	2700 „

Gelen evrak geri verilmez

Müddeti geçen nushalar 10 kuruş tur. Gazete ve matbaaya ait işler için müdiriyete müracaat edilir.

Gazetemiz ilânların mes'uliyetini kabul etmez.

Bugünkü hava

Yeşilköy askerî rasat merkezinden verilen malûmata nazaran bugün hava kısmen bulutlu olacak, rüzgâr mutedil surette ekseriyetle garpten esecektir. 31-10-26 da tazyikı nesimî 761 azamî suhunet 24 , asgarî 10 derece kaydedilmiştir.

FELEK

Arslan avı...

Şu arslan avcısı Sait yok mu?.. Bir şeycik demem Allahtan bulsun.. Akşam gazetesinde yazdığı -doğruluğu Allaha emanet!- bir sürü arslan avı hikâyesi üzerine İstanbulda her kese bir arslan avcılığı hevesidir geldi. Bir taraftfan:

- Herkesin kalbinde bir arslan yatar - darbı meselini bilenler kalp avlamağa çıktılar.... Bundan gafil olan diğer bir kısım da hakikî arslan vurmak hevesine düştüler... Belki bu zevatta cesaret vardır, lâkin ortada avlanacak arslan yok!...

İşte bu tayfadan bir dostum var. Kendisi avcı geçinir bir adamdır, geçen sene yazmıştım. Ava giden boş gelmez.. Vuramasa da satın alır, heybesini doldurur Böylesine de can kurban.Kan döküp günaha girecek yere para döküp borca girer.... Eve de av eti getirir.. Bu zatta arslan avına merak etmiş.... Tanıdıkları arasında benim gibi arslanlar da yok değil. Fakat onun tuzağına düşmezler.. Ne yapsın? Düşünmüş, taşınmış... Şu kararı vermiş...

— Arslan vurmağa âmadeyim.. Lâkin arslanlar benden korkup kaçmış olmalılar ki; civarda görünmüyorlar.. Ben de ayaklarma gidemem... Şu halde? Şu halde... Arslanın mensup olduğu fasileden diğer bir hayvan vurabilirim. Meselâ kedi!...

Ve bu kararı üzerine oturduğu mahallede kedi kalmamış, hepsini birer birer vurmuş. Şimdi bunu işiden arslanlar korkudan tirtir titriyorlarmış.. Ne dersiniz! Arslan yerine kedi vurmaya!

Yalnızlık!

Yalnızlık Allaha mahsus diye sofuca bir darbı mesel vardır İlâhî bir şey de olsa ben yalnızlığı sevmem. Lâkin herkes benim gibi düşünmüyor.. Yahut aksi ben herkes gibi düşünmüyorum...

Meclisteki müstakil meb'uslardan birisine:

— Müstakiller mecliste bir grup yapacakmışsınız?. Diye sormuşlar. Bu zat şöyle cevap vermiş:

— Ben samimiyeti yalnızlıkta bulurum..

Ben kendi hesabıma yalnızlıkta hiç bir şey bulanlardan değilim.... Samimiyete gelince; o yalnızlıkta hiç bulunmaz... Değilmi ya!

FELEK

Spor bahisleri

Gene stadyum hakkında

Yenibahçede stadyumdan evvel misafirhaneler yapmalı..

Bir iki gündür gazeteler, İstanbul stadyumunun Yenibahçede yapılması bahsini ufak ufak didiklemeye başladılar.. Bunların içinde işe ciddî surette taraftar veya aleyhtar olanı yok.. Mevzuu cımbızla tutuyorlar..

Gazetelerden biri de stadın nerede yapılması lâzım geleceğini karilerine soruyor ve biribirine zıt cevaplar alıyor..

Benim tekrar bu mevzua dönmek isteyişimin sebebi şudur :

(Stadyum) un Yenibahçede yapılmasını isteyenler, orada yapılmasını istemiyenlerin neye istinat ettiklerini bilmezler. Bilmeye de lüzum görmezler. Çünki bizde baştan aşağı her işte görülen bir aykırılık vardır. Biz fikrimizin doğru olmadığını müşahede etmek istemeyiz. Bunun için de sonunda fikrimizin yanlış olduğu meydana çıkar korkusile kimseyi dinlemeyiz.

Kazara fikrimizin yanlışlığını görürsek onu değiştirecek yere inadına yanlışta ısrar ederiz. .

İşte (Stadyum) işi de aşağı yukarı bu safhadadır. Hiç kimse esaslı surette bu meseleyi münakaşa etmek istemiyor. Ben Yenibahçenin aleyhinde bulundukça bunu bir semt meselesi telâkkî edip:

— Canım, yapılsın da, bırak Yenibahçede yapılsın!

Diyenlere rast geliyorum..

Hata buradadır.

Ben (Stadyum) un yalnız spor yapmak için değil halka spor terbiyesi, spor zevki vermek için en kalabalık yerlerde yapılmasını istiyorum. Yer meselesi münakaşa edilirken karşıma ikide bir çıkıp soranlar oluyor:

— Avrupadaki (Stadyum) lar şehrin içinde mi ya?..

Avrupayı görmek meziyet olmadığı gibi görmemek te kabahat değildir. Fakat görmedende görmüş olanlara kafa tutmak fodulluk olur. Avrupada şehirlerin tagöbeğinde stadyümler vardır. Lâkin Olimpiyatlar gibi büyük hâdiseler için yapılan muazzam stadları alabilecek kadar büyük yer; oralar da şehrin içinde bulunmaz da onun için şehrin haricine yapılır. Yoksa (Stadyum) şehrin haricinde yapılır diye bir kaide yoktur. Buna rağmen bu şehir haricindeki stadlarda ancak beynelmilel veya millî final maçları gibi mühim müsabakalar yapılır, üst tarafı gene şehrin içindeki stadlarda geçer..

Bizde topu tüfeği bir tane stad yapılacak, onu da şehrin en ıssız ve en yolsuz, vasıtasız yerine yapmakta faide ve mana yoktur. Benim sinirime dokunan şeylerden biri de şu... İki lâkırdıda bir :

— Efendim, stadyumun spor noktasından nerede yapılacağını bilmem amma, (Urbanism) noktasından Yenibahçede olması lâzımdır. diyorlar.

Bu söz şu bir kaç senedir çıktı.. İçinde bir adım atacak yolu olmayan bir şehrin hey'eti fenniyesinin stad yaparken (Urbanism) zaruretlerini spor zaruretine tercih eden edalar alması çok garip oluyor.

Yemiş, Balıkpazarı, Mahmutpaşanın arkaları, yangın yerleri ve harabeleri, rıhtımsız sahiller, karanlık sokaklar, yazın toz, kışın çamurdan kurtulamıyan binlerce yollar, urbanismin hangi bahsine girer acaba?..

Şimdi fikrime geliyorum.

Türkiyede ve onun en kesif halk merkezi olan İstanbulda sporun ileri gitmesi büyük ve muntazam bir (Stadyum) un inşasile ancak mümkün olabilecektir .

Ancak böyle yerlere ecnebi takımlar, koşucular, atlayıcılar getirebiliriz. Fakat bu kâfi değildir. Bizde tam bir spor heyecanı ve alâkası yoktur. Bunu tevlit için halkı stadyuma çekmeye kalkmak abes olur. (Stadyum) u halkın geçtiği yerlere yapmalıyız.! Misali meydanda: Veliefendi koşu yerine bütün teşvike, bahsi müsterek cazibesine, şıklığa, güzelliğine rağmen kaç kişi gidiyor? Oranın da vasıtası var, yeri var, halkı var. Lâkin kalabalık yok. Bize, spora, spor cuya kalabalık lâzım.

Yenibahçede stad yaparsak oraya 10000 kişiyi bir kere götürün bakalım... Ne ile gidecek!.. Siz onları götüre durunuz. Ben bir de avdetlerini anlatayım.. Kânunuevvelin onunda saat beşte Yenibahçe stadından 10000 kişiyi sokaklara dökünüz.. Bunların en aşağı 6500 tanesi civarda veyayakın larda oturmıyan adamlardır. Yerlerine nasıl dönecekler?!. Ben size beylik bir cevap vereyim:.

— Tramvaylar, otobüsler var.. Binsinler!.

Efendi! İki araba 50 kişi alır. Beş dakikada bir hareket edebilirse saatte 12 araba ancak 600 kişinin ayağını yerden keser.. Elimizde 6500 kişi olduğunu düşünün. Bari oralarda ucuzca kalınabilecek misafir haneler yapınız!..

Otobüs bahsine gelince; belediye yakında imtiyazı alacak.. Ona biner gideriz.

Dikkat ediyorum. (Stadyum) un Yenibahçede olmasını isteyenler iki sınıfa ayrılıyor:

Bir kısmı İstanbul tarafında oturan sporcular.. Siz bunlardan bir hastane, bir tiyatro, bir lisan dersanesi, bir ucuz lokanta, bir eğlenceli bar, velhâsıl alâkayı celbedecek her ne yapılması için fikir alsanız, kendi civarlarını söylerler, bundan tabiî de bir şey olmaz.. Yâkin bu bahse fikir verecekler, kendi muhitinin ve hislerinin tesirinin üstüne çıkıp düşünebilenlerdir.

Diğer bir kısım da:

— Efendim! Bizim Beyoğlunda işimiz ne? Türk mahallelerine bakalım! Derler. Bu bir gaflettir. Bile bile şehrin en kıymetli yerini boş yere, esassız, ve manasızca ecnebi unsurlara ait gibi gösteren kara bir vahimedir.

Bunlara sormaz mıyız?. Türklerin en büyük mekteplerinden biri olan Galatasaray mektebi neden oradadır? Ordumuzun kıymetli fidanlığı Harbiye niçin oradadır.? Vali konağı neden oradadır? Şehrin resmî tiyatrosu neden orada oynar?... Şehrin resmî ziyafetleri neden orada verilir?. Resmî suvareler neden orada tertip olunur? Bu sözleri söyleyenler şüphesiz devirdikleri çamın büyüklüğünden gafildirler.. Bilmezler ki; Beyoğlundaki emlâkin yüzde doksan beşi Türk malıdır.. Ve gene gafildirler ki; üstündeki emlâk başkasının olsa da topraklar bizim öz mallarımızdır.

Atletizm Federasyonu Reisi

Bürhaneddin

Hikâye

Ağacın altında

Hatice kadın eğilerek yatağından çıktı. Her sabah bu ıztırap, bu ağrılar.. Kendini toparlayabilmek için saatlerce bacaklarını oğmak lâzım geliyordu. Fakat konu komşu, eş dost, hattâ tabiat bile onun bu hastalığına lâkayttı.

Son günlerde ağrıları o kadar arttı ki, nihayet bir doktor çağırtmağa karar verdi, gelen doktor da:

— Elektrik lâzım bu işe! dedi.

Her elektrik beş lira! Hatice kadın bu parayı nasıl versin? Bu iki odalı küçük evin akan damını bile aktartamamıştı. Nerede kaldı böyle masraflar..

Hastalık bile zengin işidir. Öyle iken fukara ne yapsın?

Bastona dayanarak topallaya topallaya sofaya çıktı ve kendi kendine kararını verdi:

— Aadam sen de! Bu acıya da alışırız.

Mangalı yaktı. Soğuk mart havasında oda ısınınca kanma can geldi. O vakit tavukların aç olduğunu düşündü. Çaresiz bahçeye çıkacaktı.

Tavuklar, serptiği darılara vahşî kurtlar gibi saldırdılar, hele horoz solucan bulacağım diye, ağacın dibini öyle eşmişti ki.. Hatice kadın, bu eşilen yerde parlak bir şey gördü. Ağacın dibine gitti. O da zayıf parmaklarile biraz eşeledi. Aman bir define olmasın! Kalbi heyecandan çarpıyordu.

Toprak açıldıkça, küçük bir küpün sırtı meydana çıktı. Artık Hatice kadın hastalığını filân unutmuş, sırtlan gibi mütemadiyen toprağı eşiyordu.

Küpün ağzında artık büsbütün meydana çıkan taşı şöyle bir itti. Yuvarlak, sarı bir maden! Taşı çekince bir de ne görsün! Yüzlerce yuvarlak, çil çil altınlar.!

Rüya gördüğünü zannediyordu. Fakat rüya mı bu? İşte ap aşikâr hakikat!

Altınları ellerile tuttu. Parmaklarının arasından şırıl şırıl akıttı. Define olduğuna şüphe yok!

Ne zamanın parası? Okuması da yok ki anlasın.. Fakat ne olursa olsun, artık zengindi. Sefalete yoksulluğa veda!

Evi tamir ettirecek, doktora gidip her defasına beş lira elektrik parası verecek ve iyi olacaktı.

O zaman, gençliğinde ihtiyarlardan dinlediği define hikâyelerini hatırladı.

İnsan böyle bulduğu paraları serbestçe satamaz. Gidip hükûmete haber vermek lâzım!

Lâkin hangi daireye, hangi kapıya baş vuracak? Evvelâ muhtara mı haber versin? Ondan sonra kimbilir, daha nerelere gidecek? Haydi dolaştı, dolaştı. Hükûmete haber verdi. Ya gelirler, hepsini elinden alırlarsa ne olacak?

Sonra zenginlikten de korktu. Kırk senedir yaşadığı evini bırakacak, başka mahallelere taşınacak kimbilir bu zengin mahallelerde kadınlar ne biçim şeylerdir? Ya sevgili tavuklarını ne yapacak?

Hatice kadında deminki sevinçten ve neş'eden artık eser kalmamıştı. Bilâkis derin düşüncelere varmıştı. Evet, zengin olursa, daha bedbaht olacağına hüküm verdi.

O zaman, bir çılgın gibi küpün ağzını kapadı, üstüne toprakları bastı. Kendisini fıkaralıktan ve hastalıktan kurtaracak altınları tekrar örttü ve gömdü.

Eve girerken, ayaklarında ki derinden derine ağrılar gene belirdi. Fakat Hatice kadın hiç ehemmiyet vermedi:

— Adam sen de! Buna da alışırız. buna da alışırız.

Yarın akşam

PRENSES EMRINIZ

muazzam ve muhteşem operetinin

LİLİAN HARVEY ve HENRY GARAT tarafından temsil edilen (Princesse á vos ordres) Fransızça kopyesi **MELEK Sinemasında**

KATE von NAGY ve WİLLY FRİTCH tarafından temsil edilen (Ihre Hoheit Befiehlt) Almanca kopyesi **ELHAMRA Sinemasında**

görüp dinlemek için yerlerinizi temin ediniz.

İlâveten: sesli varyeteler ve PARAMOUNT Jurnal halihazır havadisleri

İlâveten: "UFA" nın «Çiçeklerin zekâveti» Fransızça sözlü ilmi film ile Paramount Jurnal.

Bu film pek yakında Ankarada «Klüp» sinemasında gösterilecektir.

Bir «U F A» operetidir.

Zamanımızın en muazzam süperprodüksiyonlarından biri olup genç artist WİLLİAM COLLİER ve MARİON NİXON gibi müstesna iki yıldız tarafından temsil edilmiş göz kamaştırıcı bir şaheser

KIZIL KILIÇ

Önümüzdeki Perşembe akşamı

ASRÎ SİNEMADA

Perde aralarında: Meşhur İspanyol dansözü PAQUİTA PAGAN ve gitaristleri

Milyon Peşinde

Dr. Süleyman Sırrı

Alemdar Sıhhat Yurdu, Dahilî ve narkoz tabibi.

Her türlü dahilî hastalıkları 2 den 6 ya kadar Yurtta muayene ve tedavi eder.

İstanbul Defterdarlığından:

KİRALIK DÜKKÂN:

No. 24/22. Kemeraltı sokağı, Süleymaniye mahallesi, (Şehzadebaşında Bozdağan kemeri yakınında kalaycı dükkânıdır) aylık kirası 5 buçuk liradır.Kiralamak temdiden açık arttırma 4/11/931 Çarşamba günü saat 15 te Defterdarlıkta. (M-I) (3441).

Kiralık Apartıman

Tramvay mevkiine yakın Büyük Pangaltı Cedidiye sokağında No. 43 iki kat apartıman kiralıktır. Elektriği, suyu, havagazı vardır. Altı odalı kısmı 40 lira, üç odalı kısmı 25 liradır. Halâskâr Gazi caddesinde "Uğurlu" apartımanı Dr. İsmail Kenan Beye müracaat.

Tiyatro, Sinema

İstanbul Belediyesi
Darülbedayi temsilleri

Bugün akşam saat 21,30 da

Namussuzlar
Piyes 3 Perde
— AYI —
Komedi 1 Perde

Yazan: Gerolombo Rovetta
Tercüme E. : Bedrettin
Talebe gecesi.
Yakında : *Kalbin Sesi*

Kadıköy Süreyya Sineması

Süreyya Opereti

EFELER

3 Perde Operet

Meşhur Tanburacı Osman Pehlivan *EFELER* Piyesinde Zeybek oyunlarına kendi sazile iştirak edecektir. İlâveten *Çifte Sağırlar* bir perdelik komedi

ADEMİ İKTİDAR VE BEL GEVŞEKLİĞİNE

karşı en müessir deva SERVOİN haplarıdır. Deposu İstanbulda Sirkecide Ali Riza merkez eczanesidir. Taşraya 150 kuruş posta ile gönderilir. İzmirde İrgat pazarındaki, Trabzonda Yeni Ferah eczanelerinde bulunur.

Ittihadı Millî

TÜRK SİGORTA ŞİRKETİ

Harik ve hayat üzerine sigorta muamelesi icra eyleriz.

Sigortaları halk için müsait şeraiti havidir

Merkezi idaresi: Galatada Ünyon Hanında

Acentası bulunmayan şehirlerde acenta aranmaktadır.

Tel: Beyoğlu — 2003

MAJİK sinemasında **JOHN BARRYMOR** **Tac Deviren Ceneral** şaheserinde.

Milliyet'in Edebî Romanı: 61

BAŞI DÖNÜKLER

İbrahim NECMI

Süheylâ yaptığı tesirin farkına varan ve bununla iftihar eden bir güzel kadın tatlılığile karanlık locanın içinde elini uzattı. Şaşkın şaşkın duran Ahmet Nebilin elini tuttu. Yavaşça fısıldadı:

— Otursana!

Delikanlı, genç kadının yanındaki sandalyaya uzandı. Süheylânın eli kendi eli içinde unutulmuş, kalmıştı. Ahmet Nebil bu yumuk, beyaz eli ne yapacağını bilemiyordu. Gözleri genç kadınla sinema perdesi arasında gidip geliyordu. .

Birden bire eli içindeki yumuk, beyaz el oynadı. Okşar gibi delikanlının eline sarıldı. Ahmet Nebil, hemen hemen ihtiyarsız olarak mukabele ettî. O da o yumuk, beyaz eli hararetle sıktı. Bir taraftan sinema üzerinde dünyanın bin bir tarafında geçmiş vak'alardan birer parça biribirini kovalıyarak görünürken, öte taraftan bu locanın içinde de iki genç ve ateşli vücudun el ele titreşmeleri, heyecanla sarsılışları yüreklerini vurduruyordu.

Bir başka manzara bitince ışıklar açıldı. O zaman Süheylâ ihtiyatla elini çekti. Biraz geriledi .

— Nasılım?

— Emsalsiz!

— Güzel olmuş muyum?

— Fefkalâde!

— Bütün tuvaleti senin için yaptım.

— Mersi!

— Sahiden memnun oldun mu?

— Şüphesiz...

— Öyledir de neden hiç gelmiyordun bana?

Delikanlı, tabiî heveslerinin sevkile devam ettiği sözlerin birden bire boğazına tıkandığını hissetti.

meşguliyet...

— Vallahi artık bu gazeteden de bıktım amma.. İstersen Reşit Beye söyliyeyim de seni bu kadar yormasın..

— Yok, hayır! rica ederim...

— Nedir, acanım? Bu kadar da olur mu artık ?

— Yok, yok, artık gelirim.

— Nasıl gelebilirsin?

— Artık işlere alışıyorum. Evvelki kadar çok meşgul olmam .

Başka türlü iltifatlara alışkın bir kadın tavrile Süheylâ Hanım, Ahmet Nebilin kulağına eğildi. Delikanlının kulağıle yanağını gıdıklıyan nefeslerile fısıldadı :

— Yoksa beni böyle görünce, uğruma her şeyi feda edecek hale mi geldin?

Ahmet Nebil, müstait bir talebe gibi, aldığı dersi hemen sattı:

— Şüphesiz!..

— Ah, riyakâr seni!

Işıklar tekrar sönmüş, asıl film başlamıştı. Süheylânın eli tekrar Ahmet Nebilin eline dokundu. İki genç tekrar el ele geldiler .

Beyaz perdenin üzerinde şarıltılarla akan bir su kenarında, ağaçlar arasında biribirini seven iki genç sım sıkı birleşmiş görünüyordu. Süheylâ gene fısıldadı:

— Bak bunlar ne güzel biri birine yaklaşmışlar. Sen de gürültüsüzce sandalyanı yaklaştırsana!...

Ve... bir an döndü, baktı.

— Fatihli sevgilinle de böyle sinemalara gidiyor musun?

Bu fısıltı Ahmet Nebilin kafası içinde sanki bir top patlamış gibi gürledi. Deminden beri salonun ılık havası, yalnız perde üzerinde ışıklarla tadil edilen karanlığı, yanındaki genç kadından saçılan bayıltıcı kokuların tesiri altında kendini unutmuş gibiydi. Bu sözbu:

— Fatihli sevgili..

Lâkırdısı, birden bire salonun içinden bir elektrik cereyanı geçirmiş gibi oldu. Şimdi Ahmet Nebil salonun her tarafında ışık ve sıcaklık saçan yüzlerce Nebahat hayali görüyordu. Süheylânın geniş, beyaz dekoltesi ona uzunca, beyaz bir yüz gibi göründü. Genç kadının saçlarından, vücudundan dağılan bayıltıcı kokular kayboldu. Bu kokuların içinden sanki kestane renkli saç telleri döküldü. perde üzerinde derinden bakan gözlerin saçtığı ışıklar aksediyor gibiydi .

Bu hayallerin içinde dalıp giden Ahmet Nebil hiç cevap vermemişti. Süheylâ sabırsızlandı, başını daha geriye attı. Dudakları yavaşça Ahmet Nebilin yanakları üzerinden kayarak kulağına dokundu:

— Söylesene, Nebil...

Deilkanlı, uykudan uyanıyor gibi silkindi:

— Ne söyliyeyim?

— İsitmedin mi? Fatihli sevgilinle de böyle sinemalara gidiyor musun, dedim.

— Öyle bir şey yok.

— Nasıl bir şey yok?

— İşte Fatihli sevgili..

— İnkâr etme: Var, var. Halinden belli...

— Ciddî söylüyorum: Yok.

— Canım, Şeyda Kâmil Bey görmüş.

— Yanlış. .

Süheylâ birden bire sandalyasını geriye çekti. Filmi seyretmekten vaz geçmiş gibi delikanlıya büsbütün sokuldu.

— Dinle, Nebil: Ben kıskanç değilim. Sen delikanlısın. Eğlenmek hakkın.. Beni ihmal etmemek şartile senin Fatihlinle sevişmene ben göz yumarım. Yalnız bana emniyetsizlik gösterme. Doğrusunu söyle.

— Vallahi...

— Dur, yemin istemem. Eğer bana işin doğrusunu söylersen sana yardımım da dokunur. Çünkü... Süheylâ, bütün bütün delikanlının üzerine dayandı. Daha gizli bir fısıltı ile

— Çünkü, biliyor musun, bu Fatihli sevgili sözü Şişlide koca bir fırtına uyandırdı.

Ahmet Nebilde birden bire yeni bir duygu canlandı: Şimdi bu sinema birleşmesinin asıl gayesini hatırlıyordu. Öyle ya: Ahmet Nebil buraya ne bir locada oturmak ve bir genç hanımı refakat etmek iftiharı, ne de sinema matinesine suvare dekoltesile gelen genç bir hanımı okşamak zevki için gelmişti. Bu daveti kabulden asıl maksat, Fatihli sevgili denilen Nebahat meselesinin Şişli salonlarında uyandırdığı fırtınayı öğrenmekti.

Şimdi sinemanın karanlık salonu, perdenin üzerindeki uçucu ışıklar, locanın ılık havası, yanındaki kadının güzel geniş dekoltesi,saçtığı bayıltıc kokular, hayalinin içinde yanan kestane renkli saçlar, uzunca beyaz yüz, derinden bakan elâ gözler, hep silindi. Delikanlı adeta silkinerek davrandı:

İktibaslar

Dünyanın en küçük cumhuriyeti: SAN-MARİNO

- Stokholmde çıkan DAGENS NYHETER den -

1 teşrinievvel bütün memleketler için alelâde günlerden biridir. Fakat mini mini San-Marino cümhuriyetinde 1 teşrinievvel "Reisicümhurlarının,, değiştirildiği bir gün olduğu için, diğer günlere benzemez. " Reisicümhurları " diyoruz, çünkü bu küçük cümhuriyet, devlet işlerinin idaresi için, her altı ayda bir iki Reisicümhur intihap eder. 1 teşrinievvelde iki Reisicümhur, 1 nisan da iki Reisicümhur. Yani sene de dört Reisicümhur, on senede kırk Reisicümhur.. Bu Reisicümhurlardan hiç biri, üç sene den evvel tekrar intihap edilemiyecekleri ve tekrar intihap edilmek mazhariyetleri de ender bulunduğu için, 12,000 nüfusluk bu küçük cümhuriyette her vatandaş hiç olmazsa hayatında bir defa iktidar mevkiine geçmek taliine kavuşabilir.

İntihap muazzam merasimle yapıldığı için, San-Marinoda Avrupanın diğer kuvvetli cümhuriyetlerindeki intihap merasimlerine gıpta edecek bir vaziyet te yoktur. Fakat bu küçük cümhuriyet memleketi nerededir? Tarihi nedir? Evvelâ onu anlatalım:

Kartal yuvası

San-Marino İtalyadadır ve Rimini şehrinden 17 kilometre uzaktadır ve Apenin dağları etrafını sarmıştır. San-Marino Avrupanın en küçük hükûmeti bulunmak mazhariyetini, ne Monako prensliğine ve ne de Andorre cümhuriyetine vermek istemez. Şimal hududu ile cenup hududu arasındaki mesafe 13 kilometreden fazla değildir. Halbuki şark hududu ile garp hududu arasındaki mesafe 8 kilometredir. Merkezi idaresi yüksek bir dağın yamaçında San-Marino şehridir. Bir şehir değil, bir kartal yuvası. Dünyada hiç bir cümhuriyet merkezi, bu şehrin hâkim olduğu kadar enfes manzaralara sahip değildir. Sathı bahirden 750 metre irtifaında bulunduğu ve coğrafî vaziyeti müsait olduğu için, göz, Adriyatik denizinin mavi sularına kadar uzanabilir.

San-Marino şehrinin 2000 nüfusu vardır. Vaktile bu şehrin kalesi zaptı gayri kabil kalelerden sayılırdı. Onun için şerefli bir tarihi vardır. Burada gayri kabili cerh hakikat olarak kabul edilen rivayetlere nazaran, şehir milâttan 700 sene sonra Marinus isminde Dalmaçyalı bir papas tarafından tesis edilmiştir. Rimini'den kaçıp ta Titano dağına çıkan bu adam, avenesi dememek için, bir kaç dostu ile burada bir koloni vücude getirmiştir. Tarih 800 senesinde San-Marino cümhuriyetinin mevcudiyetinden bahseder. Cümhuriyet 1400 senesine doğru hudutlarını bugünkü hale getirmek suretile tevsi etmiştir. San-Marino hükûmet adamları, akilâne siyasetleri sayesinde asırlarca istiklâllerini muhafaza etmişlerdir. "hürriyet,, kelimesi bu memleketin akidesidir. Duvarlarında, posta pullarında, paralarında, kitaplarında, her tarafta "Liberta,, kelimesine tesadüf edersiniz. Ahalisi büyük adamlara derin bir hürmet besler.

Misafirperverdirler

San-Marino'ya gitmek için Milan — Polonya — Rimini tariki ihtiyar edilir. Bir otobüs yolcuları Rimini'den cümhuriyetin merkezine kadar götürür. Rimini'den donanmış payitahta bir saatte varılır. San-Marino'nun biricik dememek için, başlıca oteli Titan isminde bir handır ve şehrin meydanına nazırdır. Odaları saray odaları gibi süslüdür.

Devrü teslim

1 teşrinievvelde hava açık ve güneşli idi. Yeni iki Reisicümhura yapılan merasim sabahleyin San-Marino sokaklarını dolaştılar. Şehrin büyük çocukları siyah gömlekler giymişlerdi. Faşizmin nüfuz ve tesiri olacak. Hattâ delikanlılar bile kolların da faşist alâmetleri taşıyorlardı. Bütün şehir meydanda, hükûmet konağının önünde toplanmışlardı. Bu konağın önünde hürriyet namına dikilmiş bir abide vardır. Çok zengin ve muhteşem üniformaları lâbis muhafız taburu, bir ceneralin kumandası altında meydanda ahzı mevki etmiş bulunuyorlardı.

Hükûmet konağında meclisi hükûmet toplanmış, eski Reisicümhurlar, salâhiyetlerini yenilere devri teslim ediyorlardı. Bu merasim bittikten sonra konağın balkonunda duran bir muzika millî marşı çaldı. Bu suretle halka deviri teslim muamelesinin yapıldığını ilân etti.

Az sonra eski ve yeni dört Reisicümhur, arkalarında diğer hükûmet erkânı olduğu halde, muhafız taburunun safları arasından geçerek, halkın "Ev viva!,, sadaları arasında kiliseye gittiler. Orada kendilerini bekleyen başrahip ve diğer rahipler muhteşem bir âyîni ruhanî yaptılar. Âyinden sonra şehrin sokakları dolaşıldı ve tekrar hükûmet konağına gelindi.

Burada Reisicümhurlar tahta otururlar. Konağın büyük salonuna kurulmuş olan iki tahta yeni Reisicümhurlar gelip oturduktan sonra, hariciye nazırı bu tebeddül etrafındaki resmî tebliği okudu. Tebliğden sonra eski Reisicümhurlar boyunlarındaki altın zinciri çıkardılar ve yenilerinin boyunlarına taktılar ve eskiler eski işlerine avdet etmek üzere yenilerin önünde eğildiler ve bu suretle selâmlayıp çıktılar.

Bu merasim esansında dışarıda top atılıyordu. Bu topu San-Marino cümhuriyetine hediye eden Mussolinidir. Onun için San-Marino'luların Mussolini'ye minnettarlıklarını tabiî görmek lâzımdır.

Cümhuriyetin merkezden başka beş şehri daha vardır: Borgo, Seravalle, Montegiardano, Faetano, Fiorentino.

San-Marino bu beş şehirden büyük olmakla beraber, diğer şehirlerdeki güzel abideler San-Marino'da yoktur. Bütün abideler rahip Marinus için dikilmiştir. Bu şehirler dar sokaları, bozuk kaldırımları, fakat çok güzel yapılmış eski evlerile ne güzel şehirlerdir.

Hapisane bomboş!

San-Marino şehrine Titano tepesine inşa edilmiş La Rocca ismindeki bir kale hâkimdir. 1400 senesinde inşa edildiği halde, el'an zamanın tahripkâr elinden masun kalmış olan bu kale, akla hayret veren bir mükemmeliyettedir. Mussolini'nin hediye ettiği top bu kalededir. Ve kale aynı zamanda cümhuriyetin hapisanesidir. Fakat bu hapisanede bir tek mahpus yoktur. 25 seneden beri bir tek mahpus girmemiştir. Onun içindir ki kalede kartallar tünekler. Hürriyeti temsil eden kartallar..

Şehrin meydanı görülecek şeydir. Bir saat otelin balkonunda kaldım. İki Reisicümhurla en âciz vatandaşların hep bu meydandan geçtiklerini gördüm. Onun içindir ki şehrin monden ve içtimaî hayatı burada daha canlıdır. Bir köşede pul ve sigara satan bir küçük dükkân var. Bu küçük dükkân ne çok işliyor? İki Reisicümhur bile gelip bir şeyler satın aldılar. Merak ederek indim. Fena etmemişim. Bu küçük dükkânı İtalyanın belki en güzel kızı işletiyor. Lâkin, babası olacak, iri bir ihtiyarın nezareti altında.. Anladım ki, bu hürriyet memleketinde bile

SİNEMA

Haftanın filmleri

Glorya'da

Mahkûmun kızı

Glorya bu hafta "Mahkûmun kızı" isminde bir film gösteriyor. Bu filmin mevzuu şudur:

Kayen.... Fransanın, Afrika güneşi altında kürek mahkûmlarını cezalarını çekmek için gönderdiği şehir.

Bütün bu insaniyet posaları nın arasında, 10 sene evvel bir kıskançlık yüzünden karısını vuran biri de bulunmaktadır.

Mazbut ahlâkı, cesareti, itaati, cezası ikmal olmadan evvel mütebaki müddeti cezaiyesinin affolunmasına sebep olmuştur.

Tahliyesinden sonra Fransaya gider ve çok küçük bıraktığı kızı Liz'i bulur.

Paris.... şimdi serbest bir adam olan kürek mahkûmu kızını oturmakta olduğu bir otel odasında bulur. İlk mülâkat meserreti geçtikten sonra, kızı ona daktiloluk ettiğini ve Alfred isminde bir dostu olup müteka bilen seviştiklerini söyler. Halbuki hakikat temamen böyle değildir. Liz'in kendi gibi fakir bir âşıkı vardır, fakat o bir daktilo değildir..... yalnız ve himayeden mahrum büyüdüğünden ve kendisine nasihat verecek kimse de bulunmadığından para kazanmak için vücudünü satarak geçinmektedir. Aşıkı olan Alfred ile sayfiyede küçük bir ev satın almayı bir garaj yapmayı ve bu suretle birlikte sakin ve namuskâr bir hayat geçirmeyi tahayyül etmektedir. Fakat bunun için onlara 3000 Frank lâzımdır. Bu parayı nereden bulacaklar?... Onu, her cuma günü Liz'i görmeğe gelen zengin bir efendiden istemek... bunu, sevdiği Liz'in saadetini satın almak için son defa olarak kendini satmasımı Alfred istememektedir. O ihtiyar bir mürabahacı tanımaktadır. Liz'in babasının hediye ettiği bir saati rehine koymak bahanesile ona gidecekler ve Alfred ihtiyarı ölümle tehdit ederek 3000 Frank alacaktır.

1931 senesinin Jackie Coogan ı Metro Goldvin artistlerinden Jackie Cooper

Liz bunu istememektedir. Aşıkı fikrinde musirdir. Her ikisi de mürabahacıya giderler. Fakat hesapları yanlış çıkar. İhtiyar kendini müdafaa eder, ve Alfredin hemen hemen boğulmak üzere olduğunu gören Liz, başına vurduğu bir darbe ile ihtiyarı gayri ihtiyarı öldürür.

Çılgın gibi her ikisi de üzerinde L. B. markaları bulunan babanın saatini orada bırakarak giderler.

Tabiî hayatına avdet etmek istiyen kürek mahkûmu, eski patronunu bulur ve patronu ona iş verdikten maada avans olarak bir mıktar para da verir. Bu haberi kızına tebşir için evine döndüğü vakit, onu yatağının üzerinde ağlar bulur. Kızı buna bir şiddetli baş ağrısını bahane göstermektedir. İhtiyar kızının çantasını açarak içine bir miktar para koyarken bir kâğıt düşer. Alır. Bu, ihtiyarın saate mukabil verdiği makbuzdur. Tütün almak bahanesile çıkar ve saati almak için doğru ihtiyarın evine koşar.

Bir kaç dakika sonra saatle avdet eder. Mürabahacıyı ölü olarak bulduğunu kızına söylemek ister, fakat onun bunu bildiğini anlar. O esnada kapı çalınır. Bu, cuma günleri dostunu görmeğe gelen efendidir... O zaman... baba kızının san'atini anlar. Ve Alfredin ondan istifade ettiğini ve ihtiyarı öldür düğünü zannederek deli gibi onu bulmağa gider. Çalıştığı araplar kahvesinde yakalar. Hiddetle üzerine atılır. Alfredin birkaç arkadaşı onları ayırırlar. O esnada Liz yetişir. Babasını bir tarafa çekerek ihtiyarı dostunun değil, kendisinin öldürdüğünü ve Alfredin onu bu hayattan çekmek ve mesut etmek için mürabahacıya gittiğini ve kendini sevip kurtarmak istediğini anlatır...

Babası her şeyi anlar, ve kendini polis komiserine teslime karar verir.

Kızının saadeti için o iztirap çekecek, ve yeniden küreğe... Keyen'e gidecektir."

Opera ve Artistikte

Dreyfus

Opera ve Artistik sinemaları bu hafta Dreyfus'ü gösteriyorlar. Avrupada bir zamanlar efkârı son derece tehyiç eden bu meselenin filmi bile gene bir çok heyecanlara yol açmıştı.

Geçen asrın nihayetlerinde cereyan eden bu mesele yalnız Fransız milletinin efkâr ve hissiyatını sarsmakla kalmamış, adliye tarihine de geçmişti.

Almanyanın Paris sefarethanesi ataşemiliteri Fon Şvarskopenin kâgıt sepetinde 1894 eylûlünde Fransız istihbarat bürosu memurlarından biri tarafından faşedilen askerî esrarın irsal edildiğini müşir bir mektup parçaları bulunuyor. Harbiye nazırı Mersier mevkiinin sarsıldığını dehşetle müşahede etmektedir. Hâdise müfrit milliyetperver matbuata aksetmeden evvel mes'ulü bulup teslim etmek mecburiyetindedir. Bunu kabil olduğu kadar sür'atle ordunun menfaatı namına yapmalıdır.

Musanna ve kuvvei iknaiyesi az bir takım delâil üzerine musevi yüzbaşı Dreyfus 15 teşrinievvel 1894 tarihinde tevkif edilerek hıyaneti vataniye cürmile müebbeden küreğe konuluyor. Bin türlü hakaret ile rütbesi istirdat ve kendisi Güyana naklediliyor. 4 seneden ziyade bir müddet orada 16 metro murabbaı genişliğinde bir saha dahilinde zincire vurulmuş, merhamete gayri lâyik ve redaeti ahlâkiyesi malûm bir cani sıfatile ikamet ediyor. Fakat nefret ve kin dolu bir âleme karşı cessur karısı ve biraderi Matyo yorulmaksızın mücadele etmekte ve onun masumiyetini ispat için ugraşmakta idiler. İstihbarat bürosunun yeni amiri Pignat Dreyfusun masumiyetini ispat edecek ilk delili buluyor ve binbaşı Ester Hazi namında birisinden şüpheleniyor. Piknarın mevkii Dreyfus lehine sahneye girmesi harbiye nezaretindeki efendilerin hoşuna gitmiyor. Ordunun şeref ve haysiyeti evvelce ittihaz edilmiş karara dokunulmasını amirdir. Piknar Tunusa naklolunuyor ve binbaşı Esterhazi aleyhindeki kuvvetli delâile rağmen tahliye ediliyor. Bu esnada Emil Zola o müthiş eserini (ittiham ediyorum) kitabını yazıyor. Klemanso da bunu gazetesinde neşrediyor. Bu kitap sayesinde bütün dünya Dreyfus meselesile alâkadar oluyor ve iş beynelmilel bir mahiyet kespediyor. Harbiye nazırının talebi üzerine Emil Zola mahkemeye sevkediliyor, ve 7 eylûl'den 23 eylûl 1898 tarihine kadar o müthiş Juri sahneleri hâsıl oluyor. Mahkûm edilen Zola bir takribini bularak İngitereye firar ediyor. Başlıca şahidi Piknar silkiaskeriden tardolunup hapsediliyor. Bu esnada sefalete düşen binbaşı Harri Dreyfusun mahkûmiyetine sebep olan vesaika sahtekârlık icra edilmiş olduğunu itiraf ediyor ve ertesi gün hapishanede ustura ile boynunu kesmek suretile intihar ediyor. Dreyfüs hakkında verilen karar refediliyor ve 1899 da tahliye ile tekrar muhakemesine karar veriliyor, ve Ren divanı harbine esvkolunuyor. Fakat aleyhdarlarının kuvveti galebe çalıyor. Masumiyetini ilân eden delâile rağmen Dreyfus 9 eylûl 1899 tarihinde ikinci defa 10 sene hapse mahkûm ediliyor. Hayattan bıkmış ve asâbı bozulmuş bir adam itibarile ediliyor ve mahkemei temyizce serbes bırakılmasına karar veriliyor.

13 Temmuz 1906 tarihinde binbaşı olarak tekrar orduya alınıyor ve Pikar mirilivalığa terfi ediyor. Bir kaç gün sonra da ihtiyar Dreyfus Lejyon donörnişanile taltif ediliyor. Dreyfusun mahkûmiyetinden 15 sene sonra en har müdafii Emil Zolanın cesedi Panteona naklediliirken, müfrit birisi Dreyfus üzerine iki el silâh atıyor ve yaralıyor. 1914 de Pikar 1923 de Esterhazi 77 yaşında vefat ediyorlar. Dreyfüs bugün 72 yaşındadır ve Pariste yaşıyor.

Geçenlerde bir harp filmi çevrilirken bir süngü ile kazaen yaralanan Elissa Landi

Loretta boşanıyor

Loretta Young "Haşin adam,, olduğu iddiasile kocasından ayrılmağa karar vermiştir. Loretta bundan on sekiz ay evvel evlenmişti. Hem de kendi muvafakatile nişanlısı tarafından kaçırılmak suretile. Çünkü Loretta'nın ailesi, kızlarının bu nişanlı ile evlenmesini istemiyorlardı.

Jeanette'in yeni filmi

Paris ve Londrada büyük muvaffakıyetler kazanan Jeanette Mac Donald yakında Amerikaya avdet edecek ve Maurice Chevalier ile birlikte "Bir saat sizinle,, isminde bir film çevirecektir. Maurice Amerikaya dönmüştür.

Sinema Haberleri

* Elissa Landi bir harp filmi çevrilirken, kazara süngü ile yaralanmıştır.

* Collen Moore yakında sinemaya avdet edecektir.

* Douglas Fairbanks ve karısı Mary Pickford Brezilya ormanlarında bir film çevirmektedirler.

* Almanyada Raspoutine'e dair yeni bir film çevrilmektedir.

Sidney pul koleksiyonu sergisi

Avustralya beşinci pul koleksiyonculuğu sergisi 1932 senesi Martında Sidney'de açılacaktır.

Bu sergiye Türk posta idaresi de davet edilmişse de resmen iştirak etmemekliğimiz takarrür etmiştir. Maamafih hususî olarak bazı zevat iştirak edecektir.

Yeni tayinler

Mülkiye mektebinin bu sene mezunlarından Sadi Bey Kütahya'da Virancık, Muhsin Bey Manisa'nın Ahmetli, Cemil Bey Balıkesir'ın Durak nahiyeleri müdürlüklerine tayin edilmişlerdir.

Vilâyet maiyet memurlarından

ÇOCUK

Hasta aslan

Aslan padişah bir gün hastalandı ve kovuğundan dışarıya çıkamadı. Açlıktan da ölüyordu. Onun için kovuğunun kapısına şöyle bir levha astı: "Beni ziyaret etmek isteyen bütün tabaam, kapıyı vurmadan içeriye girebilirler.,,

Yer yüzünde ne kadar hayvan varsa, aç aslan padişahı ziyaret ettiler. Fakat kurnaz tilki ziyarete gitmemişti. Aslan padişah buna hayret etti. Çok geçmeden tilki kardeş, aslan padişaha telefon etti:

— Haşmetmaap, dedi, ziyaretinize gelemedim, kusura bakmayın. Gelemeyişimde mühim bir sebep vardır. Çünkü bulunduğunuz yere giden bir çok hayvan tabaanızın izlerini gördüm. Fakat bu izler hep sarayınıza giden izlerdi. Tabaanız içinde saraydan bir tek çıkan hayvanın izini görmedim.

[Bir maksat altında yapılan davetlerde müteyakkız olalım]

Fonograf

Oyuncular arasında fonoğraf rolünü payacak biri seçilir. Fonoğraf sıra ile diğer oyun-

cuların önüne gelir ve der ki:

— Ben fonoğrafım. Söyle ne istersen çalayım.

Öteki oyuncu bir şarkının ismini söyler.

Meselâ: Karga da seni tutarım aman.

Fonoğraf o zaman derhal is

tenen şarkıyı söyler. Eğer bu şarkıyı söylemezse, bir gaj verir ve yerine şarkıyı isteyen oyuncu geçer. Eğer bu oyuncu da istediği şarkıyı söyliyemezse, oyunu idare edene gaj verir.

Bundan sonra oyuncuların arasında yeni bir fonoğraf se-

çilir. Oyun bitince gaj verenler, oyunu idare edenin istediği şarkıları söyleyerek, gajını kurtarır.

Vız kardeş tenbel vak vak kardeşe bir oyun oynayor

Vazife

Hoca talebesine bir mevzu verdi: Cuma günü evde ne yaparsınız?

Ertesi gün bütün talebe yazılarını hocaya verdiler. Yalnız küçük Muiz hiç bir yazı vermedi. Hoca sardu:

— Senin vazifen nerede?

— Yazmadım efendim. Gün

Birinci Sahifeden Geçen Yazılar

Karışıklık Devam ediyor

(Başı 1 inci sahifede)

Larnaka ve Lefkoşada yeniden bir takım kargaşalıklar olmuştur.

Larnaka'da Londra kruvazörü efradından bir müfreze polisin de yardımile nümayişçileri dağıtmıştır. Nümayişçiler bahriyeliler ile polislerin üzerine tüfek ateşi açmışlardır. İngiliz bahriyelileri mukabelede bulunmuşlardır. Nüfusça zayiat yoktur.

İngiliz gazetelerinin verdiği tafsilât

İngiliz gazetelerinin yazdığına göre, yanan konakla beraber, valinin şahsına ait bütün eşya ve hattâ elbiseleri dahi yanmıştır. Bu arada valiye ait bir de kıymetli resim koleksiyonu kül olmuştur. Kıyamı bastırmak için gönderilen harp gemileri şunlardır:

10 bin ton hacmindeki Londra ve Shropshire kruvazörleri ve Acosta ile Achotes torpidoları. Londra kruvazörü, birinci kruvazör filosu kumandanı Konter Amiral G. C. W. Henley'in kumanda ettiği gemidir.

Bunlardan maada Mısırdan külliyetli mikdar da asker gönderilmiştir.

Temps gazetesi, valinin müşkülâtla evden kaçabildiğini yazmakta ve kıyamın sebepleri hakkında Kıbrıstan aldığı şu malûmatı ilâve etmektedir:

"Dün akşamki kıyam hareketi, üç haftadan beri Rum meclisi meb'usan azalarile hükûmet arasında gümrük tarifesinde yapılacak tadilât hakkında devam eden ihtilâfın neticesi idi. Aynı azalar, tarife mecliste müzakere edildiği zaman, bunu reddetmişlerdi. Meb'uslar nihayet müttefikan istifa etmeğe karar vermişlerdi. Akşam meb'uslar, Lefkoşa şehrinde büyük bir kalabalığa nutuk irat ettikten sonra Yunanistana ilhakı talep etmişler ve bundan sonra da istifalarını bizzat valiye takdim etmek üzere cemmi gafirle beraber valinin konağına gitmişlerdir. Hâdise bunun üzerine zuhur etmiştir.„

* * *

Temps gazetesi hâdise hakkında yazdığı bir başmakalede Kıbrısta ilhak muharrikleri, nihayet halkı kıyama ve kundakçılığa tahrik etti.„ diyerek hâdisenin nasıl cereyan ettiğini anlattıktan sonra diyor ki:

"Şimdi kıyam bastırılmıştır. Mesullerini tayin etmek zamanı gelmiştir. Hâdisenin sebepleri malûmdur: Bir müddetten beri Kıbrısın ekseriyetini teşkil eden Rum ahalisinin mühim bir kısmı Yunanistana ilhakı talep etmekte idi. Bu hareket muhtelif zamanlarda bazan şiddetlenmiş ve bazan zayıflamıştır. Başlıca mürevviçleri, Rum avukatları, sarrafları, mektep hocaları ve son zamanlarda da Rum papasları olmuştur. Bu hareket, Kıbrıstaki İngiliz memurlarının müsamahası ve harbi umumiden evvel Kıbrısın vaziyeti mahsusası dolayısile Lakidis yüzünden şiddetlenmiştir.„

Temps harbi umumi içinde İngilterenin adayı Yunanistana terketmeği teklif ettiğini ve Konstantinin reddettiğini yazdıktan sonra diyor ki:

"Harbin son devrelerinde İngiltere Fransa ile bir itilâf aktetmiştir. Kıbrıs Suriyeye yakın olduğundan Fransa bu adanın mukadderatile alâkadardı. Bu itilâfa göre, İngiltere Kıbrıs adasını Fransaya sormaksızın terketmiyecekti. Şunu itiraf etmek lâzımdır ki, bu meselede Yunan hükûmetinin vaziyeti dürüst olmuştur. M. Venizelos, ne Kıbrısın, ne de on iki adanın Yunanistan için siyasi bir mesele teşkil etmediğini bildirmiştir. Binaenaleyh beynelmilel noktai nazardan bu tahrikât için hiç bir sebep mevcut değildir. Bu şerait altında İngilterenin noktai nazarı şudur: Kıbrıs Rumları, arazisine Kıbrısı ilâve etmeği istemeyen ve ilâve etse dahi bu belâlı hediyeyi müdafaa edebileceği şüpheli olan bir devlete adalarını ilhak ettirmek istiyorlar. Ada sekenesinin ekserisinin kendilerine Yunanlı ismini taktıklarını, Yunanca konuştuklarını, temayüllerinin Yunanistana olduğu malûm bir keyfiyettir. Ve memlekette mevcut olup muhriklerin hiç hesaba katmadıkları mühim Türk ekalliyeti Türkiyeye olan temayülünü serbestçe gösterebildiği gibi, bunlar da Yunanistana olan temayüllerini izharda hiç bir mâniaya tesadüf etmemişlerdir.„

Temps gazetesi bundan sonra hâdisenin anî sebeplerini izah etmek tezi bundan yerli politikacıları mes'ul tutmakta ve Lord Passfield'in 28 Teşrinisani 1929 tarihinde Lordlar kamarasında bir Kıbrıs meselesinin mevcut olmadığı hakkındaki sözlerini unutarak bu hâdiseyi çıkardıklarından mes'ul olduklarını yazmaktadır.

Lefkoçada tevkifat

ATİNA 25 — İngilizlerin Lefkoşayi işgal ettikleri bildirilmektedir. Bir metropolit ve bazı meb'uslar tevkif edilmiştir.

Atinada nümayişler menedildi

ATİNA 25 — Buradaki Kıbrıslıların yapmak istediği nümayiş menedilmiştir. Nümayişe Atinalılardan bazıları ve Darülfünun talebesi de iştirak edecekti. Memnuiyete rağmen Darülfünun talebesi ile polis arasında müsademe olmuştur. Birkaç yara

Gazi Hz.nin Balkanlılara Hitabesi

(Başı birinci sahifede)

asırlarca beraber yaşamışlardır. Denebilir ki Türkiye Cümhuriyeti dahil olduğu halde son asırlarda vücut bulan bugünkü Balkan devletleri Osmanlı imperatorluğunun yavaş yavaş parçalanmasının ve nihayet tarihe gömülmesinin neticesidir. Bu itibarla Balkan milletlerinin asırlara şamil müşterek bir tarihi vardır. Bu tarihin elemli hatıraları varsa onlara sahip olmakta bütün Balkanlılar müşterektir. Türklerin hissesi ise daha az acı olmamıştır.

İşte, siz muhterem Balkan milletleri mümessilleri mazinin karışık his ve hesaplarının üstüne çıkarak derin kardeşlik esasları kuracak ve geniş birlik ufukları açacaksınız. İhmal olunmuş ve unutulmuş büyük hakikatleri ortaya koyacaksınız.

Muhterem milletler murahhasları, Balkan milletleri içtimaî ve siyasi ne çehre arzederlerse etsinler onların orta asyadan gelmiş aynı kandan, yakın soylardan müşterek cetleri olduğunu unutmamak lâzımdır. Karadenizin şimal ve cenup yollarile binlerce seneler deniz dalgaları gibi biribiri ardınca gelip Balkanlarda yerleşmiş olan insan kütleleri başka başka adlar taşımış olmalarına rağmen hakikatte bir tek beşikten çıkan ve damarlarında aynı kan deveran eden kardeş kavimlerden başka birşey değillerdir.

Görüyorsunuz ki, Balkan milletleri yakın maziden ziyade uzak ve derin mazinin kırılmaz çelik halkalarile biribirine pekalâ bağlanabilir.

Binbir türlü beşeri ihtiraslarla dini ayrılıklarla bazı tarihi hadiselerin bıraktığı dargın izlerle geçmiş zamanlarda gevşetilmiş hatta unutturulmuş olan hakiki bağların ihya olunması lüzumlu ve faydalı olduğu yeni insanî devre girdik. Biran için bütün bu maziye gömülmüş olan hatıralardan sarfınazar etmek bile, bugünün hakiki icapları Balkan milletlerinin devrin hürmet ve riayete mecbur kıldığı yepyeni şartlar ve kayıtlar ve geniş bir zihniyet altında birleşmelerindeki faydanın büyük olduğunu göstermektedir.

Balkan birliğinin temeli ve hedefi karşılıklı siyasî, müstakil mevcudiyete sayğı ile dikkat ederek iktisadî sahada kültür ve medeniyet vadisinde teşriki mesai eylemek olunca böyle bir eserin bütün medeni beşeriyet tarafından takdirle karşılanacağına şüphe edilemez.

Asırlardan ve asırlardan beri zavallı beşeriyeti mes'ut etmek için tutulan yolların kullanılan vasıtaların verdikleri neticelerin ne derece emniyetbahş oldukları tetkike şayan değil midir? Artık, insanlık mefhumu vicdanlarımızı tasfiyeye ve hislerimizi ulvileştirmeğe, yardım edecek kadar yükselmiştir. Vaziyetleri ve onların icaplarını medeni insan fikrile ve yüksek vicdan aydınlığı ile müşahede ve mütalea edersek şu neticelere varırız.

İnsanları mes'ut edeceğim diye onları birbirine boğazlatmak gayri insanî ve son derece teessüfe şayan bir sistemdir. İnsanları mes'ut edecek yegâne vasıta onları birbirlerine yaklaştırarak onlara birbirlerini sevdirerek karşılıklı maddî ve manevî ihtiyaçlarını temine yarayan hareket ve enerjidir.

Cihan sulhu içinde beşeriyetin hakiki saadeti ancak bu yüksek ideal yolcularının çoğalması ve muvaffak olması ile mümkün olacaktır.

Size tuttuğunuz şerefli insanlık yolunda imtisal nümunesi olacak ciddî ve devamlı mesaî ve bu mesainizin muvaffakiyetlerle tetevvüç etmesini temenni ederim.

Temsil eylediğiniz Balkan milletlerine de geniş refah ve saadetler dilerim ve Balkan milletlerinin muhterem devlet reisleri için sıhhat ve saadetler temenni ederim.

Teşebbüsünüzün, umumî anlaşmayı kolaylaştırıcı mahiyeti itibarile, cihan sulhuna hizmet edici insanî bir âmil meydana getireceğine kaniim.

Milletlerinize benden hararetli muhabbetler, samimî dostluklar götürünüz. Sizi ve sizde âsil milletlerimizi hürmetle bir daha selâmlarım."

Rakı fabrikası

(Başı birinci sahifede)

rafında ocağın altında gizli düğme ile müteharrik bir kapak yapmış, bu kapakla başlıyan dehlizin nihayetindeki geniş magarada da 3000 lira sarfı ile bahsettiğimiz fabrikayı tesis etmiştir.

Esrar kaçakçılığı da Galatada olmuştur. Deniz amelesinden Ferhat, Koço, Kemal, Niko isminde dört kişi Regel Carol vapuruna 38 kilo esrar götürürken yakalanmışlardır. Bu adamların 38 kilo esrarı nereden aldıkları tahkik edilmekte-

M. Litvinof geldi ve Ankaraya gitti

(Başı 1 inci sahifede)

Kemal Aziz Beyler, bir motörle Büyükdereye gitmişlerdir. Bundan başka iki torpidomuz, Peyk ve Berk torpido kruvazörleri muhterem misafirimizi Boğaz açıklarında karşılamışlardır.

M. Litvinofla refikalarını ve refakatlerindeki zevatı hâmil olan İliç vapuru saat 8,30 da Boğaza girmiş bulunuyordu. Vapur Büyükdere önlerine gelince yolunu kesmiş ve kısa bir müddet tevakkuf etmiştir. Bu esnada Kudret ve Kemal Aziz Beyler, İliç vapuruna çıkarak M. ve Madam Litvinofa "hoş geldiniz!" demişlerdir. İliç vapuru, biraz sonra yoluna devam ederek Tophane önlerine vâsıl olmuş ve misafirlerimiz, kendilerine tahsis edilen Sakarya motörile karaya çıkmışlardır.

Rıhtımda

Tophanedeki Seyrisefain yolcu salonu karşılıklı Türk ve Sovyet bayrakları ile donanmıştı. Bir bölük askerle bir polis müfrezesi rıhtımda mevki almışlardı. Şehrimizdeki Sovyet tebaasından bir çok kimseler M. Litvinofu karşılamağa gelmişlerdi.

Vali Muhiddin B. namına Vali muavini Fazlı, Kolordu kumandanı namına Merkez kumandan vekili misafirimizi rıhtımda karşılamağa gelmişlerdi. Sakarya motörü rıhtıma yanaşınca askerî muzika derhal Sovyet millî marşını çalmağa başlamıştır. M. Litvinof, refakatında Madam Litvinof, Moskova sefirimiz Hüseyin Ragıp Bey ve maiyeti erkânı olduğu halde selâm vaziyetini almış olan askerin arasından geçti.

Merhaba asker

Bu esnada M. Litvinof, kusursuz bir türkçe ile müfrezeyi:

— Merhaba asker! hitabile selâmlamıştır.

Asker buna en gür sesile mukabele etti:

— Merhaba efendim...

Burada M. ve Madam Litvinofa şehir namına birer zarif buket takdim edildi. Misafirimiz Sovyet hariciye komiseri mütebessim bir çehre ile kendini karşılamağa gelen Sovyet tebaasına hitap ederek rusça:

— Nasılsınız? İyi misiniz? diye hatırlarını sordu. Bu sırada her taraftan şiddetli bir alkış başladı. Misafirlerimiz alkışlara mütebessimane mukabelede bulundular. M. Litvinof, Vali muavini Fazlı Beyle istikbale gelen diğer zevata zahmetlerinden dolayı teşekkür ettikten sonra Fazlı Beyle birlikte emirlerine tahsis edilen otomobille doğruca Perapalas oteline gitmişlerdir.

Iadei ziyaret

M. Litvinof, otelde bir müddet istirahat ettikten sonra öğleye doğru Vali muavini Fazlı Beyi makamında ziyaret etmiştir. M. Litvinof, müteakiben, kolordu dairesine giderek kumandan Şükrü Naili Paşaya kart bırakmıştır.

Misafirimiz Sovyet Rusya Hariciye komiseri M. Litvinof öğleden sonra saat 15 te gazetecileri kabul ederek beyanatta bulunmuştur.

M. Litvinof, kendisine birçok sualler sormağa hazırlanan gazetecilere beyanatını evvelce hazırlamış olduğunu söylemiştir.

M. Litvinofun beyanatını aynen derçediyoruz:

İSTANBUL, 26 A.A. — Sovyet Şuralar ittihadı Hariciye komiseri M. Litvinof bugün saat üçte matbuat mümessillerini davet ederek şu beyanatta bulunmuştur.

En kuvvetli dostluk ve mesai iştiraki rabıtalarının bir çok senelerden beri Sovyet Şuralar ittihadına bağladığı bir memleket olan Türkiye'yi ziyaret hususunda hayli zamandan beri özlediğim fırsatı elde ettiğimden dolayı çok bahtiyar bulunuyorum. Muhterem Hariciye nazırımız dostum Tevfik Rüştü Beyle bir defa daha fikir teatisinde bulunacağımdan çok memnunum.

Bu vesileden istifade ederek Sovyet Şuralar ittihadı hükûmet ve milletinin dost Türkiye milletine en samimî selâmlarını Türk matbuatı vasıtasile iblâğ ediyorum.

Yeni Türkiye'nin ve Sovyet Şuralar ittihadının vücut bulduğu ilk günlerde başlıyan dostluğumuz 10 seneden fazla bir müddetten beri devam etmektedir. Bu uzun devre esnasında bir çok fevkalâde vak'alara sahne olan beynelmilel hayatta çok büyük bir kararsızlık görülmüştür.

Umumî harp gerek siyasî ve gerek iktısadî ağır bir miras bırakmıştır. Bu harp umumî ihtilâfları ortadan kaldırmak şöyle dursun bunların şiddetini mahsus bir surette arttırmıştır. Beynelmilel istikrara delâlet edecek hiç bir emare mevcut değildir. Bu devre esnasında milletler arasındaki münasebetler vak'aların sür'atli seyir ve ahengine ve vaziyetlerin değisen safhasına göre teessüs veya tebeddül etmiştir. Bu münasebetler en kat'î ve muayyen şekiller aldıkları yerlerde bile kararsız ve muvakkat kombinezonlar halinde görünmekten hali değildir. Denilebilir ki: Hükûmetler el yardımile ilerilemekte ve karşılıklı münasebetleri hakkında bir istikamet aramaktadırlar. Fakat henüz doğru yollarını bulmuş değillerdir. Bu umumî kararsızlık zemini üzerinde, bu kat'î şeklini henüz almamış olan beynelmilel vaziyet karşısında Türk - Rus münasebetleri en bariz vasıflarını teşkil eden sağlamlıkları ve değişmemezliklerile bilhassa nazarı dikkati celbetmektedir.

Sovyet Şuraları ittihadına gelince Türk matbuatına ve onun vasıtasile bütün Türk milletine temin edebilirim ki: Sovyet Şuralar ittihadı hükûmetinin Türkiye hakkındaki dostluk siyaseti Sovyet Şuralar ittihadının haricî siyasetinin asıl cevherinden neş'et etmiş ve bu haricî siyaset zemininde kökleşmiştir. Sovyet Şuralar ittihadının Türkiye hakkındaki duygularının samimiyeti ve değişmemezliği işte bundan ileri gelmektedir. Türkiye'nin Sovyet Şuralar ittihadına karşı takip ettiği siyasetin de ayni asıldan doğduğuna kani bulunuyorum.

İki memleket arasında yapılan muahedeler bu karşılıklı siyaset zemininde kökleşmiştir. Sovyet Şuralar ittihadının Türkiye hakkındaki duygularının samimiyeti ve değişmemezliği işte bundan ileri gelmektedir. Türkiye'nin Sovyet Şuralar ittihadına karşı takip ettiği siyasetin de ayni asıldan doğduğuna kani bulunuyorum.

İki memleket arasında yapılan muahedeler bu karşılıklı siyasetin bir ifadesi mahiyetindedir. Bu muahedeler bu karşılıklı siyaseti hiç bir kayıt ve şarta tabi tutmamakta bilâkis mevcut münasebetlerin ve temayüllerin şeklini tesbite medar olmaktadır. İki devlet arasında karşılıklı girişilen teahhütlerin - bu iki hükûmetten her birine ait bazı hususiyetler neticesi olarak beynelmilel hayatın şu veya bu tezahürü karşısında hissen ayrılmakla beraber - birinin veya diğerinin haricî siyasetinin istiklâl ve muhtariyetini işkâl ve ihlâl etmez mahiyette hissedilmesinin asıl sebebi budur.

Uzun bir zamandan beri devam etmekte olan dostluğumuz karşılıklı bir emniyet ve itimat uyandırmıştır. Öyle ki bu itimat iki hükûmetten her birinin kendisi için faydalı olduğuna hükmettiği müstakil teşebbüsleri hakkında her türlü endişeyi ortadan kaldırmaktadır. Çünkü iki memleket içimizden hiç birinin diğerinin zararına olarak teşebbüs edilen her hangi bir harekete hiç bir vakitte iştirak etmiyeceğine kat'î surette emin bulunmaktadır.

Türkiye ile Sovyet Şuralar ittihadı arasında teessüs eden münasebetler iki memleketin içtimaî ve iktısadî sistemleri arasında bir fark bulunmasına rağmen diğer memleketlerin münasebetlerine örnek olabilir ve olmalıdır. Bu münasebetler haddi zatında sulhü kuvvetlendirmek hususunda iki memleket için mümkün kıldıkları sıkı mesai iştirakine zarar vermeksizin umumî sulhün bir rüknünü teşkil etmektedir.

Kendi memleketlerinde Sosyalistlik binasını kurmak arzusunda bulunan Sovyet Şuralar ittihadı milletleri ziraatın sanayileştirilmesi ve Kollektifleştirilmesi sahasında kendilerine çok büyük gayeler çizmişlerdir.

Bu milletler gayelerine vâsıl olmak için bütün kuvvetlerini kayıtsız ve şartsız sarfetmek mecburiyetindedirler. Şimdiye kadar elde edilen muvaffakiyetler kendilerini teşvik etmekte ve bu gayelere doğru yeni gayretlerde bulunmağa sevkeylemektedir.

Sovyet Şuralar ittihadı hükûmetinin yalnız kendi esas gayelerinin tehakkuku için dahi olsa devamlı bir sulh temini hususundaki mesaisinin samimiyetinden hakikî bir surette şüphe heye düşecek bir kimse bugün artık müşkülâtla bulunabilir.

Türkiye hükûmetinin programı ve Türkiye devlet adamlarının bir çok defalar vaki olan beyanatı memleketinizin de millî iktısadiyatının inkişafı için yenmeğe çalıştığı mühim meseleleri ortaya çıkarmıştır. Türkiye hükûmeti yalnız millî iktısadiyatının inkişafı için değil fakat daha ziyade sanayiinin ve Türkiyedeki tabiî servet membalarının inkişafı için de bu büyük meseleleri iktihama çalışmaktadır. Binaenaleyh Türk milletinin de sulh hususundaki arzularının samimiyetinden hiç bir veçhile şüphe edilemez. Bütün bu haller iki devlet arasında umumî sulhü kuvvetlendirmek işinde muntazam bir faaliyet ve sıkı bir mesai iştiraki temini için faydalı bir esas teşkil etmektedir.

Sovyet Şuralar ittihadı hükûmetinin beş senelik plânının muvaffakiyetli surette tatbiki, sanayileştirme sahasında ve Sovyet Şuralar ittihadının teknik esaslarının cezrî bir tarzda yeniden kurulması işinde elde edilen emsalsiz muvaffakiyetler iki memleket arasında iktısadî mahiyette bir mesai iştirakine müsait geniş ufuklar açmış bulunmaktadır. Bu vaziyet Türkiye'nin millî iktısadiyatının seyir ve inkişafında görülen terakkileri tacile hizmet etmekten başka bir netice hâsıl edemez.

Gelecek senelerin Türkiye ile Sovyet Şuralar ittihadı arasında gerek teknik ve gerek iktısadiyat sahalarında mesai iştirakinin pek büyük bir mikyasta inkişafına şahit olacağında şüphem yoktur."

Ankaraya hareket

M. Litvinof'a Madam Litvinoftan maada İstanbul seyahatlerinde Sovyet Rusya Hariciye komiserliği matbuat müdür muavini M. Unaniski ile hususî kâtipleri M. Divalayiski refakat etmektedir.

M. Litvinof, dün akşam saat 4 e doğru Perapalastan ayrılmış ve hususî motör ile Haydarpaşaya geçerek hususî trenle tam saat beşte Ankaraya hareket etmişlerdir. İstikballerinde bulunan zevat teşyilerinde de hazır bulunmuşlardır. M. Litvinof'la birlikte Moskova sefirimiz Hüseyin Rağıp Bey, Rus sefiri Suriç yoldaş, Sovyet sefarethanesi ataşemiliteri Ceneral Hekker, ataşe naval M. Battis, Tas ajansı muhabiri M. Yablonski, Sovyet konsolosu M. Maliğin de Ankaraya gitmişler

Balkan konferansının kapanışı

(Başı birinci sahifede)

letlerinizi hürmetle bir daha selâmlarım„

Diyerek nutkunu bitirirken bütün murahhaslar birden ayağa kalktılar ve her millet kendi lisanlarile:

— Yaşa, varol! diye haykırdılar. Alkış dakikalarca sürdü.

Türk inkılâbı, Türk kadını

Konferansın kapanması münasebetile murahhaslar tarafından irat edilen nutuklarda Türk inkılâbı ve Türk kadını mevzuu bahsolurken salonda bilhassa kadın azaların gösterdikleri tezahür nazarı dikkati celbediyordu. Bu gibi vesilelerde kadın azalar ayağa kalkıyorlar, Gazi Hazretlerinin localarına tevcih ederek ona Balkan kadınlığının takdir ve şükranlarını el çırparak ifade ediyorlardı.

Ruşen Eşref Beyin nutku

Konferansın umumî kâtibi Ruşen Eşref Beyin veda nutku çok takdirler kazandı. Ruşen Eşref Bey bu nutku ile Balkan ittihadının canlı bir edebiyatını yarattı. denebilir.

Çiftlikte..

Konferansı müteakip murahhaslar otomobillerle Gazi çiftliğine gittiler. Marmara köşkünde kendilerine izaz ve ikram edildi. Çiftliğin yoğurt ve ayranı rağbette idi.

Murahhaslar burada İsmet Paşa ve Hariciye vekili ile uzun uzun görüşmek fırsatını elde ettiler. Gece yirmi bir buçukta murahhaslar Halkevinde şereflerine verilen konserde bulundular.

Kapanış celsesi

ANKARA, 26 A.A. — Balkan konferansının kapanış çelsesi bugün B. M. Meclisinde aktedilmiştir. Sabahleyin hususî trenle muvasalât etmiş olan murahhaslar şehri dolaştıktan ve Hariciye Vekili Tevfik Rüştü Beyefendi tarafından verilen ziyafette hazır bulunduktan sonra saat 3 e doğru B.M. Meclisinde toplanmışlardır. Meclis salonuna ilk olarak Gazi Hazretleri girdi ve kapının önünde ahzı mevki ettiler, refakatlerinde B. M. Meclisi Reisi Kâzım Paşa Hazretlerile Hariciye vekili Tevfik Rüştü ve Dahiliye vekili Şükrü Kaya Beyler ve zevatı saire bulunmakta idi.

Bunu müteakip Gazi Hazretleri hitabet kürsüsüne çıkarak Fransızca gayet fasih bir nutuk irat buyurdular. Büyük Gazinin nutku hemen her cümlesinde şiddetle alkışlanıyordu. Bir sıra geldi ki bu sahhar sözleri çılgınca alkışlara garketmek için adeta bütün Balkanlılar ayağa kalkmış denilebilirdi. Nutuk bitip Gazi Hazretleri kürsüden indikten ve hattâ salondan çıktıktan sonra dahi ayağa kalkmış bulunan murahhasların alkışları ve yaşa nidaları dakikalarca devam etti durdu.

Gazi Hazretlerinin ayrılmasını müteakip konferans reisi Hasan ve kâtibi umumîsi Ruşen Eşref Beyler kürsüye geçtiler ve celsenin küşadını tebliğ ettiler.

Siyasî komisyonun raporu

Harp malûlleri tarafından konferansa gönderilen uzun bir temenni mektubu okunduktan sonra ruznameye geçildi. Münakaşa edilecek yegâne mesele siyasî komisyonun raporu idi. Reis Hasan Bey, mezkûr komisyonun raportörü olan Romanya başmurahhas vekili M. Pella'ya söz verdi.

Mükemmel bir hatip olan mumaileyh kürsüye çıkarak evvelâ komisyonun mesaisi hakkında izahat verdi. Balkan milletleri arasında bir Balkan misakı akti için çalışıldığını ve bu meselenin zaten birinci Balkan konferansı mukarreratı cümlesinden bulunduğunu söyledikten sonra bu misaka nümunei imtisal olabilecek meselelerin mevcut olup olmadığını taharri etti.

Gerek Lokarno itilâfı ve gerek Kellog misakının lâzım gelen şeraiti haiz birer nümune addedemiyeceğini çünkü bunların ikisinde de bir harp vukuunda asıl mütearrızın hangi taraf olduğunu tayin ettirebilecek bir esas mevcut olmadığını ve her hangi bir harp zuhurunda bu misaklara istinaden her iki tarafın da kendisini müdafaai meşrua halinde addedebileceğini söylemiştir.

Cemiyeti Akvam misakına gelince onda da harbi meşru gösterecek birçok maddeler bulunduğunu ve binaenaleyh bunların Balkanlıların sakımızın esası müsavat, adalet ve emniyet prensiplerine istinat etmeli dir. M. Pella beyanatına devam ederek misakın akdinde tesadüf edilen bazı müşkülâttan ve ezcümle ekalliyetler meselesinden bahsetti. Bu meselede kuvvetli memleketlerin kendilerini hertürlü kuyuttan azade bulundurdukları halde zaif memleketlerde bazı mecburiyetler tahmil ettiklerini ve fakat haddi zatında bu mecburiyetlerin pek insanî olduğunu ve bunun bütün dünyaca cayi tetkik bulunması lâzım geldiğini söylemiş ve şiddetle alkışlanmıştır. M. Pella, bu izahatı verdikten sonra siyasî komisyonun ihzar ettiği mukarrerat projesini okumuş ve müttefikan kabul edileceği ümidini izhar eylemiştir. 4 maddeden ibaret olan mukarreratı okuduktan sonra M. Pella kürsüden indi. Ve Reis Hasan Bey mukarreratın heyeti umumiyesini reye koyacağını ve kabul edenlerin el kaldırmasını söyledi. Neticede maddelerin ittifakla kabul edildiği anlaşılarak şiddetle alkışlandı. Bunu müteakip M. Pella kürsüye çıktı ve bütün hazırunun alkışları arasında bir veda nutku irat etti. Mumaileyh bu nutkuna Balkan ittihadı fikrinin muhtelif şekillerle 1867 tarihinden beri tekerrür etmekte olduğunu, evvelâ Romanyalılar ve Bulgarlar, ikinci defa da Romanyalılar, Sırplar, Bulgarlar ve Yunanlılar arasında böyle bir ittihat fikrinin derpiş olunduğunu zikreyledi. Ve fakat bu sefer müthiş harplerin doğurduğu ıztırablardan aynı derecede müteessir olan Balkan milletlerinin, menfaatlerini müdafaa için, bu fikre elele vermek suretile iştirak eylediklerini kaydetti. M. Pella bundan sonra bütün murahhasların Türkiyeye karşı hissiyatını arzetmiş, yeni Türkiye idarecilerinin yüksek mezayasından bahsettikten sonra sözü Reisicümhur Hz. ne intikal ettirerek bütün konferansın kendisine karşı olan bipayan tazim hislerini bildirmiştir. Sonra sırasile İstanbul şehri belediyesine, konferans reisi Hasan Beye, kâtibi umumî Ruşen Eşref Beye, Türk heyeti murahhasasına ve matbuata karşı şükran hislerini bildirmiştir. M. Pella müteakıben sözü Başvekil İsmet Paşa Hazretlerine intikal ettirerek bütün konferansın kendilerinden bu günnail olduğumuz müzahareteyarın da intizar ettiğini söylemiş ve şiddetle alkışlanmıştır. Kâtibi umumi Ruşen Eşref Bey kürsüye çıktı, Ruşen Bey yirmi günden beri konferansın mesaisini tanzim hususunda geceli gündüzlü çalışmış ve bütün murahhasları hayrete düşürecek kadar parlak bir muvaffakıyet temin etmişti. Bu ciheti bilen bütün murahhaslar kendisini şiddetle alkışladılar.

Siyasî komisyonun mukarreratı

ANKARA, 26 A.A. — İkinci Balkan konferansı heyeti umumiyesinde bugün Romen murahhası M. Pella tarafından izah edilen ve konferansın ittifakı arasile ve alkışlarla kabul edilen siyasî komisyonun karar sureti aşağıdadır:

İkinci Balkan konferansı Balkan milletleri arasındaki mesai iştiraki zeminini daha sıkı bir şekle ifrağ ve bu milletler arasında velev devamlı bir sulh havası temin etmek için manevî bir anlaşmağa mâni teşkil eden sebepleri ortadan kaldırmak lâzım geldiğini takdir ederek bunların tahakkuku maksadile, bu milletler arasında müsavat ve hakkaniyet prensiplerine müstenit mer'iyet halindeki muahedeler çerçevesine dahil bulunacak müteemmim emniyet zamanlarını muhtevî olmak üzere bir Balkan misakının akdi lüzumuna kail olmuştur şöyle ki:

1 — Konferans, birinci Balkan konferansında izhar edilen temenni dairesinde mütekabil muavenet, hâkem ve harbin kanun harici bırakılması esasını ihtiva eden bir misak projesile Yunan heyeti murahhasası tarafından tevdi edilmiş bulunan Balkan misakı ilk projesini, ekalliyetler meselesi de dahil olmak üzere sulh muahedeleri ahkâmının hakkaniyetle tatbikini temin edecek tetbirleri muhtevi olan teklifleri bir tetkik komitesine tevdi etmek ve Balkan milletlerinin manevî terki teslihatına mâni olacak vaziyetlerden iğtinaba matuf tedbirleri derpiş eylemek üzere konferans meclisini memur eder. Tetkik komitesi yukarda münderiç bütün meseleler hakkında kat'i bir rapor tanzim edecek ve gelecek Balkan konferansının toplanmasından 3 ay evvel bu raporu millî grupların nazarı ittilaına vazedecektir.

2 — A) Konferans, bütün Balkan hükûmetlerinin bir an evvel birçok taraflı bir hâkem, muhadenet misakı akdeylemeleri hususundaki mübrem lüzumu müşahede eder.

B) Konferans, konsey tarafından alâkadar milletlere mensup millî gruplar arasındaki hüsnü itilâfı tehlikeye düşürebilecek meseleler hakkında doğrudan doğruya münasebetler tesis ve ekalliyetler meselesi de dahil olmak üzre muahedeler en mütevellit ve taahhütlere harfiyen riayet hususunda gayret sarfedilmesi için izhar edilen temenniyi kabul eder.

3 — Konferans, ilk Balkan konferansı esnasında Balkan memleketleri hariciye vekillerinin senede bir defa içtimaları hakkında izhar edilen temenniyi tekrar ve Türk hükûmetinden böyle bir içtimaın kıymetini takdir ederek bu teşebbüse lehtarane taraftar olmasını rica eyler.

4 — Konferans, Cemiyeti Akvamın himayesi altında olarak 2 şubat 1932 tarihinde Cenevre'de toplanacak olan umumî terki teslihat konferansı hali hazırdaki teslihatın tenziline matuf beynelmilel bir mukaveleye müncer olması; ve millî grupların kendi memleketelerinde böyle bir tenzili teslihat için muvafık cereyanlar

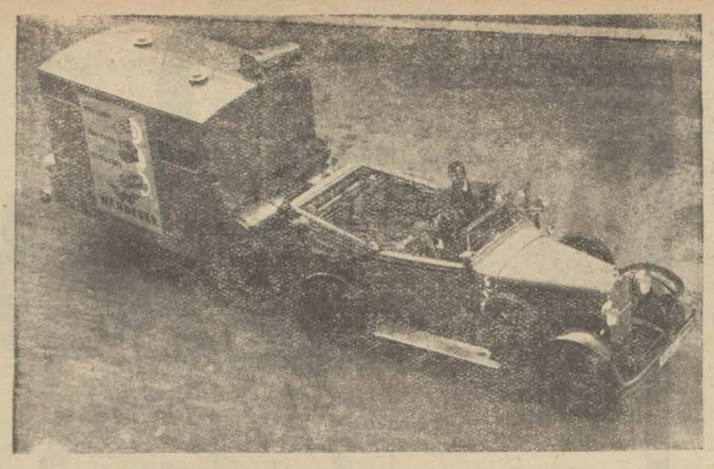

Almanyadan otomobille Tahrana!

Otomobille Almanyadan İrana gitmek teşebbüsünde bulunan dört Alman seyyahı şehrimize gelmişlerdir. Bunlar 3 Kânunevvelde Leipzig'den hareket ederek Viyana, Budapeşte, Belgrat, Sofya ve Edirneden geçerek, şehrimize gelmişlerdir. Seyahati tertip eden Layipzig Darülfünu müderrisi ve Almanya da münteşir 40 gazetenin muharriri Dr. Gustav Stratil Saner ile karısıdır. Seyahate Baron Von Platen isminde ve 917 - 918 senelerinde Çanakkalede tayyare kumandanlığı yapan bir zabit, Baron Von Veltheim isminde av meraklisi bir zenginle doktorun çok sevdiği köpeği Hustav da iştirak etmektedir. Kafile şehrimiz de Bebek sırtlarında Robert Kolej yanında yanan Mitat paşa köşkünün bahçesine yerleşmiştir. Seyyahları taşıyan otomobilin arkasında iki tekerlekli otomatik bir vagon vardır. Bu vagonun içinde portatif 4 yatak, bir banyo, icabında fotograf atelyesi olan bir mutfak ve iki garderop vardır.

Arabanın arkasında 300 kilo benzin alan bir depo ile seyyahları üç ay idare edecek bir erzak deposu vardır. Seyyahlar şehrimizde bir hafta daha kaldıktan sonra vapurla Batuma gidecekler ve oradan otomobille Tahrana doğru yollarına devam edeceklerdir.

Sivil tayyareciler Toplandılar

Yedi kişilik bir heyet intihap edilmiştir

Sivil tayyareciler klübü Tayyare cemiyetinin himayesinde yeniden faaliyete geçmiştir. Klüp azası dün heyeti umumiye içtimaını yapmıştır. İçtimada klübün yeniden teşkili için yedi kişilik bir heyet intihap edilmiştir. Bunlar bina tedariki ve klübün yeniden ihyasına çalışacaklardır.

Heyeti idareye Cevdet Kerim, İsmail Müştak, Nazmi Nuri, Sait, Tayareci Sıtkı, Tayyareci Mithat Nuri, Tayyareci Şakir Feyzi, Tayyareci Hayrülnas ve tüccardan Murat Beyler intihap edilmişlerdir. Tayyarecilerimize muvaffakıyetler dileriz.

Tütün İkramiyeleri

Eminönü kaymakamlığından: Malûl gazilerle şehit ailelerine verilecek Tütün ikramiyelerinin tevziatı aşağıdaki liste mucibince yapılacaktır. Gününden evvel müracaat edenlerin istihkakları verilemez. Tevziatın sür'at ve intizamla yapılabilmesi için herkesin gününde müracaat etmesi lâzımdır. Tevziata her gün dokuzda başlanarak 16 da nihayet verilecektir.

31 teşrinievvel cumartesi Aksaray mıntakasındaki malûller.
1 teşrinisani pazarAksaray mıntakasındaki şehit aileleri.
T. Sani pazartesi Süleymaniye mıntakasındaki malûller ve şehit aileleri.
T. Sani Salı Sultan Ahmet malûlleri ve şehit aileleri.

Bartında bir facia

Bartın refikimizin yazdığına nazaran geçenlerde Balamba köyünde müthiş ve kanlı bir vak'a olmuştur. Aslen Bakkal mahallesinden olup ahiren Balambada ev yaptırarak orada ikamet eden Karakayış oğullarından İsmail oğlu Ahmet ile ayni köyden Ağdacı oğullarından İsmail oğlu Ömer, karısı Hanife, Mustafa, İsmail ve karısı Hatice arasında bir meseleden dolayı münazaa çıkmış ve kavga büyüyerek vuruşmaya müncer olmuştur. İki taraftan da bıçak ve tabancalar çekilmiş, boğuşma arasında Ahmet aldığı bıçak yaraları neticesinde ölmüştür. Öteki taraftan Hanife de tabanca kurşunu ile karnından ağır surette yaralanmıştır. Diğer kavgacılar ellerinden ve başlarından hafif yaralar almışlardır.

Yaralı Hanife hastaneye kaldırılmış, ameliyat yapılmıştır; maamafih hayatı tehlikededir.

Bono tevziatı bitti

Gayri mübadillerin bono tevziatı dün bitmiştir. Dün 1185 numaradan yukarı olan bono sahiplerine tevziat yapılmıştır. Bugün ve yarın numara sırası geçip te müracaat etmiyen mübadillerin bono tevziatına başlanacaktır.

Poliste

Kasımpaşada Feci bir cinayet

Bir kadın 7 yerinden yaralandı ve öldü

Dün Kasımpaşada feci bir cinayet olmuş, bir zavallı kadın katledilmiştir. Cinayet şu suretle vuku bulmuştur:

Kasımpaşada Bayramyerinde zevci Hasan Efendi ile işe gitmekte olan Huriye H. o civarda oturan bahçevan Karanfilin oğlu 332 doğumlu Bayram tarafından taarruza uğramıştır. Huriye H. bu tecavüz karşısında acı sözler söylemiş, Bayram da bundan muğber olarak hâmil olduğu bıçakla zavallı kadını yedi yerinden yaralayarak katletmiştir. Katil firar etmişse de derhal yakalanmıştır.

Dün akşamki yangın

Dün akşam Ortaköyde Çıkmaz Külah sokağında Behçet, Hüseyin ve Mehmet Efendilerin yattıkları odadan ateş çıkmış ve derhal söndürülmüştür.

Bir çocuk nâşı

Köprünün Haliç tarafındaki gözlerinden birinde yeni doğmuş bir erkek çocuğu naşı bulunmuştur, çocuğu bırakan şahıs hakkında takibat yapılmaktadır.

Ziya Gök Alp'ın vefatının yıldönümü

İZMİR, 26 A. A. — Şehrimiz Edebiyat cemiyetince dün gece muallim mektebi konferans salonunda vefatının yıl dönümü münasebetile tertip edilen Ziya Gok Alp gecesi İzmir ve gençliği tarafından taziz ve merhumun hayat ve mezayasından bahsolunarak ruhu tatyip edilmiştir.

Erenköyündeki verem dispanseri

Hilâliahmerin Erenköyünde tesis edeceği verem dispanseri için merkezi umumiden 30 bin lira gelmiştir. Erenköyünde dispanser yapılacak köşk satın alınmıştır.

Yapılacak bazı tadilâtı müteakip dispanser derhal açılarak hasta kabulüne başlanacaktır.

Edirne izcileri

EDIRNE, 26 (A.A.) — Ankarada yapılacak büyük resmi geçite iştirak etmek üzere lise ve muallim mektebi izcileri şimdi hareket ettiler. Halk büyük bir alâka ve heyecanla gençlerimizi teşyi etti. Bu gidiş memlekette bir meserret doğurdu.

Bir Bulgar gazetecisi konferans verecek

Misafir Bulgar gazetecileri heyeti reisi eski ziraat nazırı M. Vasilef 31 teşrinievvel cumartesi günü saat 15 te Darülfünun konferans salonunda bir konferans verecektir.

Konferansta ziraat orman mektepleri muallim, talebe ve mezunları ile hariçten arzu edenler bulunacaktır.

Davetler

Konferans

Kadın Birliği kâtibi umumiliğinden: 27 Teşrinievvel salı günü saat 17,30 da eski Türkocağı binasında Balkan Birliği azasından Prenses Kanta Guze tarafından "Kadın mesaisi„ hakkında bir konferans verilecektir. Bu mühim konferansa Kadın Birliği umum azalarını davet etmekle beraber hariçten de arzu eden Hanımefendilerin teşriflerini rica eder.

Türk Tıp cemiyetinde içtima

Beyoğlunda Saka çıkmazında hususi dairesinde toplanmakta olan Türk Tıp Cemiyeti 27-10-931 salı günü saat on sekiz buçukta mutat celsesini aktedeceğinden arzu buyuran etibbanın teşrifleri rica olunur.

Ruzname:

1 — Appendicite teşhisinde Röntgenin mevkii.

2 — Hystérectomie périnéale....

ASKERLİK YOKLAMASI

Adalar kazasında 327 D. luların son yoklaması için 27-10-931 salı günü Büyükada Askerlik mecilisi vazifeye başlayacağından bu D. luların ve bu D. lularla mubadeleye tabi bulunanların mezkûr tarihte Büyük Ada Hükûmet konağında bulunmaları ilân olunur.

İRTİHAL

Esbak vüzeradan merhum Şevket Paşanın kerimesi esbak masarifatı umumiyei asekriye nazırı Müşir merhum Sadeddin Paşanın refikası ve Fahire Hanım, Dr. Orhan Saded din ve Mahmut Afif Beylerin validesi Hatice Refia Hanımefendi dün sabah irtihali dari beka eylemiştir. Cenazesi bugün Boyacıköyündeki yalısından kaldırılarak Emirgân camiinde öğle namazı kılındıktan sonra Emirgân koruluğundaki medfeni mahsusuna defnedilecektir.

MEVLİDİ NEBEVİ

Topçu Kaymakamlığından mütekait Edebiyat muallimi Mehmet Emin beyin pek genç iken irtihal eyleyen Doktor Ayetullah Emin Beyin ruhuna Aksarayda Valide Camiinde Teşrinievvelin Yirmi dokuzuncu perşembe günü öğle namazından sonra mevlidi nebevi kıraat edileceğinden arzu edenlerin teşrifleri rica olunur.

TÜRKİYE İŞ BANKASINDAN:

Cümhuriyet Bayramı münasebetiyle 29 Teşrinievvel 931 Perşembe günü İstanbul ve Beyoğlu şubelerimiz kapalı bulunacaktır.

İstanbul Dördüncü icra memurluğundan: Tamamına on dokuz bin dört yüz kırk altı ira kıymet takdir edilen Beyoğlunda Bedreddin mahallesinin atik Kabristan cedit Meşrutiyet caddesinde atik 28 cedit 80/80/1 numaralı maa arsa tahtında perükâr dükkânını müştemil haricen kâğir hanenin tamamı 32 hisse itibarile 14 hissesi.

Ve yine tamamına otuz üç bin yedi yüz lira kıymet takdir edilen Galatada Okçu Musa mahallesi ve cad desinde atik 5 mükerrer 57, 59, 61 mükerrer 61 mükerrer 61 mükerrer, 61 mükerrer ve cedit 13, 71, 73, 75, 77 numaralarla mürakkam dükkânları müştemil bir bab apartmanın kezа tamamı otuz iki hisse itibarile 14 hissesi açık artırmaya vazedilmiş olup 15 Teşrinisani 931 tarihinde şartnameleri Divanhaneye tâlik edilerek 30 Teşrinisani 931 tarihine müsadif pazartesi günü saat 14 den 16 ya kadar İstanbul Dördüncü icra dairesinde açık artırma suretile satılacaktır.

Artırmaya iştirâk için yüzde beş pey akçesi alınır, müterâkim vergi Belediye Vakıf icareleri müşteriye aittir.Hakları Tapu sicillerile sabit olmayanipotekli alacaklılar ile diğer alâkadaranın ve irtifak hakı sahiplerinin bu haklarını ve hususile faiz ve masarife dair olan iddialarını ilân tarihinden itibaren yirmi gün içinde evrakı müsbitelerile bildirmeleri lâzımdır , aksi halde hakları Tapu sicillerile sabit olmayanlar satış bedelinin paylaşmasından hariç kalırlar. Alâkadaranın icra ve iflâs kanununun 119 uncu maddesi hükmüne göre hareket etmeleri ve daha fazla malûmat almak isteyenlerin 929/119 Dosya numarasile memuriyetimize müracaatları ilân olunur.

ZAYİ — 1795 numerolu bisikletimin numerosu zayi olmuştur. Yenisi alınacağından hükmü yoktur.Yakup.

ZAYİ — 341 sicil numerolu arabacılık ehliyetnamemi zayettim. Yeni Bahçe Dere boyunda Abdullah bin Sait.

D. ANAGNOSTOPOULO ve C. SİSKİDİ
Yunan vapur şirketi
PİRE-MARSİLYA
için seri ve doğru posta.
(PATRİS) Lüks vapuru 29 Teşrinievvel Perşembe günü 10 da Galata rıhtımından hareketle her sınıf yolcu ve eşyayı ticariye alarak (PİRE ve MARSİLYAYA) gidecektir. Azimet ve avdet biletlerinde azamî tenzilât.
Umumî acentaları: Galatada Çinili Rıhtım Hanında D. Anagnostopoulo ve C. Siskidi. *Tel. B. O. 2612 Galata ve Beyoğlu Talî acentaları: Bütün seyahat acentalıklarıdır.*

YELKENCİ VAPURLARI
KARADENİZ POSTASI
Erzurum
28 T. evvel
Çarşamba
günü akşamı Sirkeciden hareketle (Zonguldak, Inebolu, Samsun, Ordu, Kireson, Trabzon, Sürmene ve Rizeye gidecektir.
Fazla tafsilât için Sirkeci Yelkenci hanındaki acenteliğine müracaat.
Tel 21515

Alemdar Zade Mehmet Vapurları
Lüks ve seri Karadeniz Postası
Hareketi teehhür eden
Bülent VAPURU
Bu haftaya mahsus olmak üzere
27 Teşrinievvel **SALI**
günü akşam saat 18 de Sirkeci rıhtımından hareketle (Zonguldak, İnebolu, Ayancık, Samsun, Ünye, Ordu, Gireson, Görele, Vakfikebir, Trabzon, Sürmene ve Rizeye azimet ve avdet edecektir.
Yük ve yolcu için Sirkecide Vezir iskelesi sokak karşısında No. 61 acentasına müracaat. Tel. 21037.

SEYKİSEFAİN
Merkez acenta: Galata Köprü başı B. 2362. Şube A. Sirkeci Mühürdar zade han 2. 2740.
AYVALIK SÜR'AT POSTASI
(MERSİN) 27 Teşrinevvel Salı 17 de Sirkeci Rıhtımından.
TRABZON POSTASI
(KARADENİZ) 29 Teşrinevvel Perşembe 17 de.
MERSİN POSTASI
(ÇANAKKALE) 30 Teşrinevvel Cuma 10 da.

ŞIK MARKA

ŞIK MARKA
Taklitlerinden sakınınız
En son model olarak getirmiş olduğum iktisadî "ŞIK" markalı sobalar on çeki yerine beş çeki odun yakıyor ve 10 sene tamire ihtiyaç yoktur.
ŞIK SOBA Mağazası
(ŞİRAKYAN) İstanbul yeni Postahane karşısında Türbe sokak No 6 da satılır.

İstanbul Kadastro Hâkimliğinden: Hanri Soryano efendi tarafından verilen dava istidası üzerine Beyoğlunda Büyük hendekte Bert hanımda Nesim oğlu Rafael Şabat kuyumcu efendinin mahalli mezkûrde bulunmadığı ve mahalli ikameti de bilinemediği gönderilen tebliğ varakasına yazılan meşruhattan anlaşılmış ve müddei de ilânen tebliğat ifasını talep eylemiş olduğundan ilânen tebliğat ifası ve muhakemenin de 25-11-931 çarşamba günü saat 11 de icrası kararğîr olmakla mümaileyh Rafael efendinin yevm ve saati mezkûrda İstanbul Tapu dairesinde müteşekkil İstanbul Kadastro mahkemesinde hazır bulunması lüzumu ilân olunur.

İstanbul 4 üncü İcra memurluğundan: Tamamına (750) lira kıymet takdir edilen Kartalda Başıbüyük Yalı mevkiinde 1504/1505, 8,9 No. beş dönüm mesahasında kayden bir kıta Bostan yerile mülkinin on iki hissede üç hissesi ve diğer bir kıta Bostanın üç hisse de bir hissesi 30-11-931 tarihine müsadif pazartesi günü saat 14 ten 16 ya kadar dairemizde açık artırma icra ve şartnamesi 15-11-931 tarihinde divanhaneye talik ounacaktır.

Artırmaya iştirak için yüzde yedi teminat akçesi alınır. Bilcümle müterakim vergiler ile belediye resimleri vakıf icaresi müşteriye aittir. Alâkadarların yeni icra ve iflâs kanununun 119 uncu maddesi hükmüne göre tevfiki hareket etmeleri ve daha fazla malûmat almak isteyenlerin 931/156 Dosya Numarasile İstanbul 4 üncü İcra memurluğuna müracaatları ilân olunur.

3 üncü Kolordu ilânları

Ordu ihtiyacı için KOM.da mevcut kataloktaki eşkâli veçhile 1 adet sarğı sarma ve 1 adet sarğı kesme makinaları alenî münakasa usulile 31/10/931 tarih cumartesi günü saat 16 da komisyonumuzda ihalesi icra kılınacaktır. Taliplerin şartnamesini almak ve münakasaya iştirak etmek üzere yevmi mezkûrda komisyonumuza müracaatı. (416)
(3051)

* * *

İstanbul Askerî Kıt'at ve müessesatın yem, erzak ve ekmek nakliyatı için iki bin liralık nakliyat pazarlığı 28-10-931 Çarşamba günü saat 14 de yapılacaktır. Taliplerin şeraiti anlamak için her gün ve pazarlık saatından evvelde teminatlarile Fındıklıda 3. üncü K. O. SAAL. Kom. nına müracaatları (493) (3476)

Bakırköy sulh mahkemesinden: Madam Sofya ile Şevki beyin mutasarrıf oldukları Bakırköyünde Kartaltepede zuhurat babada 37 No ile murakkam bir baphane bahçenin izalei şuyu zımnında bilmüzaye de hissedar madam Sofya üzerine bin sekiz yüz iki lira bedel mukabilinde ihalei katiyesi icra kılınmış isede mezkûr bedeli müzayede tesviye edilmemesinden dolayi ihalenin feshile tekrar müzayedeye konmuştur, mezkûr hane beş oda bir sofa bir taşlık bir tulumba vekiler ve helâ bir mutbah ve miktarı kâfi bahçe ile müştemilâti saireyi havi olup hanenin kısmen kârgir kısmen ahşap olup iştiraya talip olanların kıymeti muhamminesi olan bin altı yüz liranın yüzde onu nisbetinde pey vermek suretile müzayedeye iştirak edebilecekleri.

1 mezkûr hanenin icra kılınan birinci müzayedesinde 1600 lira bedel mukabilinde birinci ihalesi hissedar madam Sofya üzerine icra kılınmış olmakla ve bedeli mezkûr haddi lâyikında olmadığından kati satışı için tekrar müzayedeye konmuştur: 2 emlâki mezkûre 15-11-931 pazar günü saat onbeşte münadı marifetile üç defa bağrıldıktan sonra en çok bedel verenin üzerine kati satışı yapılacaktır; 3 kati satışın icrasını müteakip müşteribedeli müzayedeyi beş gün zarfında mahkeme veznesine teslim etmeğe mecbur olup etmediği taktirde müstenkif addile zararına olarak tekrar müzayedeye çıkarılacaktır noksan satıldığı taktirde aradaki farkı bedel ile ve mesarif müstenkifden tazmin olunacaktır, haneyi görmek ve gezmek isteyenleri 931/334 icra dosya numarasile yevm mezkûrda Bakırköy sulh mahkemesine müracaatları ilân olunur.

Beyoğlu Dördüncü Sulh Hukuk Hakimliğinden: Müddei Madam Lüçinin Müddeialeyha Osman Bey de Ahmetbey sokağında 68 No.lu da Madam Kiryakiça aleyhine ikame eylediği tahribat bedelinden 290 liranın tahsili davasından dolayi müddeialeyhanın ikâmetgâhının meçhul olduğundan dolayi tebligat icra edilemediği mahalesi muhtarı ve mübaşiri tarafından tasdık olunmakle bilcelp hakkında bir mah müddetle ilânen tebligat icrası karargir olarak yevmi muhakeme olan 30-11-931 tarih ve saat 14 de mahkemeye gelmediği veya bir vekil musaddak göndermediği takdirde hakkında gıyaben mahkeme icra edileceği ilân olunur.

Iktısat Vekâletinden:

5 Teşrinisani 931 tarihinde ihalesi icra kılınacak olan traktör mübayaasına ait şartnamede evsafı fenniyesi zikredilen ve traktörlerle birlikte mübayaa edilecek olan üç kulak Üniversal pulluğunun mübayaasından sarfınazar edilmiştir.

Binaenaleyh yapılacak teklif (YALNIZ TRAKTÖRE VE PULLUKTAN GAYRİ TRAKTÖRE AİT BULUNAN MÜTEMMİM AKŞAMA ŞAMİL OLACAKTIR.)

Keyfiyetin olsuretle nazarı dikkate alınması ve muhammen bedelin (46,000) liraya indirilmiş bulunduğu ve ana göre de teminatı muvakkatenin (3450) lira olacağı alâkadaranca malûm olmak üzere ilân olunur (3399).

Istanbul Gümrükleri Baş müdürlüğünden:

Gümrüklerimiz için mübayaa olunacağı 28-9-931 tarihinde ilân edilen 110 ton lâvamarin kömürü ve 726 çeki meşe odunu ile 30 buçuk ton mangal kömürünün evvelki şerait dairesinde 2-11-931 pazartesi günü pazarlığı yapılacaktır. Talipler o gün saat on dörtte Başmüdürlükteki Komisyona müracaatları.

(3473)

Muayenehane Nakli
DİŞ TABİBİ
Mehmet Rifat
Cağaloğlunda, Halk Fırkası karşısındaki Sıhhî apartımanı, 3 üncü kat 7 nümeroya nakletmiştir.

Üsküdar İkinci Sulh Hukuk Mahkemesinden: Zabel hanımın Üsküdar İkinci Noterliğinden resen tanzimedilmiş bir kıta senetle müteveffiye Beatrik hanım terekesinden alacağı olan bin liranın temini tahsili zımnında müteveffiyenin uhtesinde mükayyet Üsküdarda İcadiyede Kayserli oğlu sokağında 19 No. lu hanenin açık arttırma ile paraya çevrilmesi talep edilmesine binaen satılması karargir olan sağ tarafı Mikailyan Manok hane bahçesi ve sol tarafı kasacı İstepan arsası ve arkası Mihran kılıçyan hane bahçeleri ve cephesi tariki amile mahdut ve sokak kapusundan girildikte malta döşeli küçük bir taşlığı ve mezkûr taşlıktan iki ayak merdiven ile inildikte zemin katta bir kuyusu bulunan bir matbah ve arkasında bir yemek odası ve yanında odunluk ve kömürlüğü ve mezkûr taşlıktan bir kaç ayak merdivenle çıkıldıkta küçük bir sofa üzerinde iki küçük ve bir büyükçe odayi ve bir helâyi ve arkasında iki buçuk metro kadar arzında bir aralığı muhtevi ve harici duvarları tuğladan ve dahili duvarları bağdadiden yapılmış ve cephesi çinko kaplı ve(900)dokuz yüz lira kiymeti muhammeneli mezkûr hanenin tarih ilândan itibaren yirmi gün müddetle mahkeme kaleminde açık bulundurulan şartnamesinde muharrer şerait veçhile ve peşin para ile ve icra kanunu ahkâmına tevfikan açık arttırma ile 20-11-931 tarihine müsadif Pazartesi günü saat 14 ten 16 ya kadar mahkememizde satılacağından talip olanların yüzde 10 nisbetinde teminat akçesi ita etmeleri lâzım olduğu gibi mezkûr gayri menkul üzerinde bir hak iddia edenler bulunduğu taktirde kanunu mezkûrun 119 uncu maddesi mücibince yirmi güne kadar evraki müsbitelerile mahkeme kalemine müracaat etmeleri ve aksi taktirde satış bedelinin paylaşmasından hariç kalacakları ve fazla malûmat almak isteyenlerin mahkememizin 931/27 tereke numerosule müracaat eylemeleri lüzumu ilân olunur.

Fatih 3 üncü sulh hukuk mahkemesinden: Müddei İsmail efendi tarafından müddei aleyha zevcesi İzmirin Beyler sokağında Ahenk matbaası çıkmazında 25 no Resne foturafhanesinde İstanbullu Mahmut efendinin hemşiresi nezdinde Niğâr hanım aleyhine ikame eylediği sulh teşebbüsü davasnın cari muhakemesinde müddeialeyhaya gönderilen davetiye varakasındaki meşruhatından müddeialeyhanın ikametgâhı meçhul bulunduğu gösterilmiş olmasına binaen müddeinin talebi veçhile 20 gün müddetle ilânen tebliğat icrasına karar verilmiş ve muhakemesi 16-11-931 saat ona tâlik edilmiş olduğundan yevm ve vaktı mezkûrda müddeialeyhanın hazır bulunmadığı takdirde ğiyaben icrayi muhakeme edileceği ilân olunur.

Para Dükkâncı esnafa kolaylık, haftalık taksitle ödeyebilirseniz kefaletle 50 liraya kadar PARA alabilirsiniz. 9 - 12 arasında müracaat.
İstanbul Dördüncü Vakıf Han Asma kat 29

İstanbul üçüncü icra memurluğundan: Tamamına 9615) lira kıymet takdir edilen Beyoğlunda Feriköy mahallesinin ikinci kısım atik fırın ve düz uğlu cedit Bomonti caddesinde eski 45 fırın 4 düz uğlu cedit 77, 73/1, 73/2, 73/3, 73/4 73/5. No. ralarla mürakkam kayden iki bab dükkânı hâvi 4 babî hane elyevm iki dükkânı havi 3 babî hane ve bir ahırın tamamı açik artırmaya konulmuş olup 19-11-931 tarihinde şartnamesi divanhaneye tâlik edilerek 3-12-931 tarihine müsadif perşembe günü saat 14 ten 16 ya kadar İstanbul üçüncü icra dairesinde açık artırma ile satılacaktır. Artırmaya iştirak için yüzde yedi teminat akçesi alınır. Müterakim vergiler ile belediye resimleri ve vakıf icaresi müşteriye aittir hakları tapu sicillerile sabit olmiyan ipotekli alacaklılar ile diğer alâkadaranın ve irtifak hakki sahiplerinin bu haklarını ve hususile faiz ve masarife dair olan iddialarini ilân tarihinden itibaren yirmi gün içinde evrâkı müsbitelerile bildirmeleri lâzımdır. Aksi halde hakları tapu sicillerile sabit olmıyanlar satış bedelinin paylaşmasından hariç kalırlar. Alâkadarların icra ve iflâs kanununun 119 ncı maddesi hükmüne göre tevfiki hareket etmeleri ve daha fazla malûmat almak isteyenlerin 930/3613 dosya No sile memuriyetimize müracaatları ilân olunur..

İstanbul 5 inci icra Memurluğundan: Ahmet beye 990 lira ile masarif ve faiz itasına borçlu Kasap Tanaş efendinin mahcuz ve 3242 lira kıymetinde bulunan müstesna seraskeri esbak Hasan Riza paşa vakfından Tatavlada Akarça sokağında bir mükerrer cedit 90 ve Nalbant sokağında 75 No. lu atik 139 zurrağ 18 parmak miktarında mukaddema bir kıta arsa elyevm ikişer kattan ibaret olup müteaddit odaları ve mutbah ve kuyu ve sarnıç ve helâları kâğir olanın kiremitlik üstünde tahta tarasası muhtevi 2 bab hane birinci açık arttırmaya konulmuştur. Şartnamesi 19-11-931 tarihinde divan haneye tâlik edilecektir. İş bu iki bab hane 30-11-931 tarihine müsadif pazartesi günü saat 14 ten 16 ya kadar Beyoğlunda ifayi vazife eden İstanbul 5 inci İcra dairesinde açık arttırma ile satılacaktır. Artırmaya iştirak için yüzde 10 teminat akçası alınır. İhale tarihinden itibaren işliyecek vergi ve sair rüsüm müşteriye aittir. Hakları tapu sicillerile sabit olmayan ipotekli alacaklılar ile diğer alâkadarların irtifak hakı sahiplerinin bu haklarını ve hususile faiz ve masarife ait olan iddealarını ilân tarihinden itibaren 20 gün içinde evrakı müsbitelerile bildirmeleri lâzımdır. Aksi taktirde hakları tapu sicillerile sabit olmayanlar satış bedelinin paylaşmasından hariç kalırlar. Alâkadarların icra ve iflâs kanununun 119 cu maddesi ükmüne göre tevfiki hareket etmeleri ve daha fazla malûmat ve tafsilât almak isteyenlerin 931/1750 dosya No. sile memuriyetimize müracaat etmeleri ilân olunur.

İstanbul İkinci İflâs Memurluğundan: Müflis Galatada Voyvoda caddesinde 118 No. lu mağazada Şapkacı Mihal Yeremnimos Efendinin borçlarına ait tetkikati bitmiş ve yapılan sıra defteri alacaklıların tetkikine dairede hazır bulundurulmuş olduğundan ikinci toplanma için tayin olunan 16 Teşrinisani 931 tarihine müsadüf Pazartesi günü saat 13 buçukta mükayyet alacaklıların Adliye binasında vaki ikinci iflâs dairesinde hazir bulunmaları ilân olunur.

Kundura ve lâstik mağazası No. 44

DAMPİNG

Yüksek Kaldırıma çıkarken köşede 44

Erkek için: İskarpin ve kışlık botlar **550** Kuruştan başlar.

Garsonlar için: Bot ve iskarpin fiatları **400** kuruş

Çocuklar için: 300 K. itibaren

Kadın için: Metin dikişli Lühen, Katroh ve falça Hazır iskarpin fiatları **425**

Ismarlama kısım fiatları

Fevkalâde erkek ısmarlamalar **800** kuruştan itibaren imal olunur.

Hanımların: Avrupadan getirilen kataloglardan beğendikleri mevsimlik nümuneler üzerine ve teminatlı **500** kuruştan itibaren

VERESİYE

Haftada **1** 75 kuruş ile

Tiftik ve Skoç Paltolar	Haki ve Blü Pardesüler
Muflon Krem Trençkotlar	İngiliz Kauçuk Muşambalar
Fantazi ve Spor Kostümler	Podö Peş Mantolar-Spor Tayorler
Çocuk Kostüm ve Paltoları	Kadın erkek örme Kazaklar

Spesiyal Köstümlüklerden ismarlama için hususî Salon

Kadın için ısmarlama Manto ve Tayorlar meşhur makasdar M: Karlo tarafından imal olunur.

İstanbul Eminönü Köprübaşı No. 15 - 16 KARAKAŞ

Elbise mağazasına bu ilânı kesip müracaat ediniz.

Sıhhat ve içtimaî Muavenet Vekâletinden:

1 — Diyarıbekir Nümune hastahanesi. 2 — Alâziz akliye ve asabiye hastahanesi. 3 — Adana doğum ve çocuk bakım evi. 4 — (85) adet muayene ve tedavi evi için şartnamelerinde yazılı ilâç ve sıhhat malzemesi kapalı zarf usulile ayrı ayrı münakasaya konulmuştur. İhalesi 9 teşrinisani 931 pazartesi günü saat 15 te Ankarada vekâlet komisyonunca icra kılınacaktır. Şartnamelerini görmek isteyenlerin Ankarada Vekâlet İçtimaî muavenet umum müdürlüğüne ve İstanbulda Sıhhat ve içtimaî muavenet müdürlüğüne müracaatları ve taliplerin her müessese için ayrı ayrı teklif fiatlarını havi talepnamelerile teminat akçeelrini şartnamelerine tevfikan ihzar ve vakti muayyeninde vekâlete tevdi etmiş olmaları ilân olunur. (3323)

Denizli Muallim Mektebi Müdürlüğünden:

1 — Denizli Muallim Mektebi binasının keşif evrakı mücibince 10668,5 liralık çimentolu kum kireç haricî sıvasile saçak tavanları ve boyası bir kısım dersanelerin dabanı ile koridorda icap eden beton döşemesi ve saire yapılacağından kapalı zarf usulile 20 gün müddetle münakasaya konulmuştur.

2 — Talip olanlar ehliyet vesikalarile teklifnamelerini %7,5 teminatı muvakkate veya Hükûmetçe muteber bir Bankadan alacakları teminat mektuplarının vezne makbuzunu ihaleden lâakal bir gün evvel Komisyona teslim edeceklerdir. İhaleyi müteakip müteahhidin üç gün zarfında bu teminatı yüzde on beş iblâğ etmesi lâzımdır.

3 — Münakasa ilânı 17-10-931 tarihinden 6-11-931 tarihine kadardır.

4 — 7-11-931 çumartesi günü Denizlide Hükûmet karşısında Tayyare Cemiyetinde saat 15 te teşekkül edecek Komisyonda zarflar açılarak teklifnamelerde zuhur edecek fiatlardan lâyik hat teklif eden uhdesineKomisyonca saat 17de ihalesi yapılmakla Vilâyet Makamından mezuniyeti istihsal edilecektir.

5 — Bu tamirat ihale tarihinden itibaren 61 gün zarfında ikmal edilecektir.

6 — Fazla malûmat ve şartnameyi almak istiyenler Mektep Müdürlüğüne müracaat edebilirler. (3301).

Jandarma Satın Alma Komisyon Riyasetinden:

Serpuş ve tozluğu ile beraber (4600) takım kışlık elbise imaliyesi kapalı zarfla münakasası 11/11/931 tarihinde çarşamba günü saat 15 te yapılacaktır. Şartnameyi görmek için, her gün, münakasaya iştirak için de (0) gün taliplerin teminatlarile birlikte Gedikpaşada Jandarma satın alma komisyonuna müracaatları. (3342)

Parker, fazla mürekkep ihtiva eder

Yalnız Bir Defa Doldurmakla Binlerce Kelime Yazarsınız.

Parker Duofold hafif ve istimali basittir. Sair adi mürekkepli kalemlere nispetle daha fazla mürekkep alır. Doldurulduğu ande, yormaksızın ve serbestce kâgit üzerinde kayarak zahmetsiz binlerce kelimelik yazı yazmaga amadedir.

Bunu da hatırlayınız ki, bu calibi dikkat Dolmakalem, kırılmaz sızmaz ve 25 sene için teminatlıdır. Mütemadi tetebbuat seneleri zarfında 47 muhtelif tekemmülât geçirmiş ve bu sebepten sair umum kalemlerin fevkinde bir mevki kazanmıştır. Kalem ile kalemuçları cazip bir güzellig e malik muhtelif renklerdedir. Yeşil, kırmızı, mavi, lâcivert, sarı, siyah ve altını yahut inci ve siyah veya yeni inci ve yeşil.

Senior	*Ltqs.*	17.50
Special	,,	15.00
Junior	,,	12.50
Lady	,,	12.50

Parker Duofold

Her büyük mağazada bulunur
Müracaat Mahalli:
G. Dielmann ve Bill,
Istanbul, Messadet Han
8 - 15

ALLEGRO

Ince, Apollo ve sair cins tıraş bıçaklarını bileyen bu şayanı hayret küçük makina sayesinde suretle dalmede yeni bir bıçakla tıraş olmuş gibi bir zevk hissedilir

Her yerde satılır

Umumi Acentaları;

Burkhard Gantenbein ve şürekâsı
Istanbul-Galata

İHTİRA İLÂNI

«Döşeme tuğlalarının islâhı» hakkında istihsal olunan 29-11-1930 tarih ve 991 numaralı ihtira beratı bu defa mevkii fiile konmak üzre ahere devrüferağ veya icar edileceğinden talip olanların Galatada Çinili Rıhtım Hanında Robert Ferriye müracaatları ilân olunur.

Güzel bir Kürk

Şik kadın tuvaletinin lâzımı gayri mufarikidir. Beyoğlunda İstiklâl caddesinde 391 No. lı

EPREM

mağazalarında en güzel kürkleri rekabet kabul etmez fiatlarla bulacaksınız

Devredilecek İhtira Beratı

Nebatî mevaddın yahut uzvî mahiyetteki mahsulâtın bilâ mayı kullanılmasına ait muaddel ameliye usulü" hakkında istihsal edilmiş olan 3 teşrinisani 1927 tarih ve 652 numaralı ihtira beratı bu kere ferağ veyahut icara verileceğinden mezkûr beratı satın almak veya isticar etmek arzusunda bulunan zevatın İstanbul Bahçekapı Taşhan No. 43 - 48 de mukim vekili H. W. İstok Efendiye müracatları

Balıkesir Muallim mektebi müdürlüğünden:

1 — Elyevm Muallim mektebinin işgal etmekte olduğu binanın tamiri17-10-931 tarihinden 8-11-931 tarihine kadar yirmi gün müddetle kapalı zarf usulile münakasaya konulmuştur.

2 — Şartnameyi ve resimlerini görmek istiyenlerin mektebe müracaat etmeleri.

3 — İhale muamelesi Teşrinisaninin yedinci günü saat 15 te mektepte yapılacaktır.

4 — Taliplerin iktidarı maliye sahip olduklarını ispat için ticaret odasından bir vesika ibraz etmeleri.

5 — Talipler teklifnamelerini münakasa ve ihale kanunu ahkâmına tevfikan ihzar edip ihale saatine kadar mektepteki komisyona teslim etmeleri. (3285).

Hariciye Vekâleti mübayaat komisyonundan

100 ton kok kömürü Vekâlet için

40 ton kok kömürü Misafirini Ecnebiye köşkü için

2000 okka mangal kömürü Misafirini Ecnebiye köşkü için

7000 okka kırılmış odun Misafirini Ecnebiye köşkü için

Vekâlet ve Misafirini Ecnebiye köşkü için mübayaa edilecek yukarıda miktarları yazılı mahrukat 20 gün müddetle ve kapalı zarfla münakasaya konulmuştur. İhalesi 2 Teşrinisani 931 tarihine müsadif pazartesi günü saat 15 te icra edilecektir. Teminatı muvakkatesi 450 liradır. Şartname Hariciye Vekâleti Levazım ve İstanbul Ankara caddesinde Hazinei Evrak Müdürlüğünden alınabilir. (3111).

Ayvalık Belediyesinden:

Bedeli münasafaten 1931 ve 1932 seneleri bütçelerinden tediye edilmek üzere 30,118 lira bedeli keşifli Ayvalık'ta Belediyece inşa edilecek rıhtım iskelesi 19 T. evvel 931 tarihinden 19 T. sani 931 tarihine müsadif perşembe günü saat 15 e kadar bir ay müddetle müzayede münakasa ve ihalât kanununa tevfikan kapalı zarf usulile münakasaya konulmuştur.

Münakasaya iştirak edecekler ya bizzat mühendis olacak veya bir mühendisle iştirakini resmî vesaikle ispat ve bu gibi işleri muvaffakiyetle yaptığına dair resmî vesaiki ibraz edecektir.

Talipler: İnşa edilecek rıhtım iskelesinin Vekâletçe müsaddak proje ve keşifnameleri ve şartnamelerini yirmi beş lira bedel mükabilinde Belediyeden tedarik ederek tekliflerini işbu şartname altına vaz ve yevmi mezkûrda saat 15 e kadar makbuz mukabilinde zarflarını Belediyeye tevdi etmeleri ilân olunur. (3463).

Istanbul Vilâyetinden:

Amasranın büyük limanında kaza zede, maden kömürü hamuli Rize vapuru tarihi ilândan itibaren 15 gün zarfında sahibi veya vekili tarafından çıkarılmadığı takdirde Limanlar kanununun 7 ci maddesi mucibince Liman idaresince çıkarılacağı ve mağazadaki eşya satılacağı ilân olunur.(3462).

Istanbul Evkaf Müdürlüğünden:

Eyüp camii tamiratı için yapılan pazarlıkta verilen bedel haddî lâyık görülemediğinden 31-10-931 tarihinde ihale edilmek üzere bir hafta müddetle temdit olunmuştur. Taliplerin her gün İnşaat İdaresine ve tarihi mezkûrde saat on dörtte İdare Encümenine müracaatları. (3450).

Devlet Demiryolları idaresi ilânları

Haydarpaşa mağazasında mevcut takriben 15 ton miktarındaki kırık camlar bilmüzayede satılacaktır. Müzayede 31-10-931 tarihine müsadif Cumartesi günü saat 10 da icra kılınacaktır.

Talip olanların yevmi mezkûrda H. P. mağazasına müracaatları ilân olunur. (3395).

Haydarpaşa Mağazasında mevcut takriben 1500 adet vasatî 200 Kg., hacmi istiabisindeki eski saç bidonlarla müstamel vagon muşambasından hasıl olan takriben1500 Kg.yelkenbezi bilmüzyede satılacaktır. Müzayede 3 Teşrinisani 31 tarihine müsadıf Salı günü saat 14 te icra kılınacaktır. Talip olanların malları her gün görebilecekleri ve yevmi müzayededе mağazaya müracaatları ilân olunur. (3470).

Türkiye Ziraat Bankası idare meclisinden:

Türkiye Ziraat Bankası Umumî Heyeti alelâde olarak İkinci Teşrinin 29 uncu pazar günü saat on beşte Ankarada Banka Binasında içtima eyliyecektir. Vilâyetlerden intihap edilmiş olan Murahhas Beylerin yukarıda zikrolunan gün ve saatta Bankayi teşrifleri rica olunur.

İçtima rüznamesi berveçhiatidir:

1) Türkiye Ziraat Bankasının 1930 senesi müamelâtı hakkında İdare Meclisi ve Murakıp raporlarının kıraatı,
2) 1930 senesi Blânço ve kâr ve zarar hesaplarının tasdiki ve İdare Meclisi azasının ipkası,
3) 1930 senesi Murakıplarının ücretlerinin tayini ve 1932 senesi için Murakıp intihabı,
4) Ziraî İkrazat menbalarımızın tezyidine matuf tedabir ve teşebbüsat hakkında Mecisi İdareye salâhiyet itası, (3485)

İdare Mec

Nicin daima NEŞ'ELIYIM?

Beş dakika evel müthiş surette dişim ağrıyordu. Muhakkak dün akşam üşümüş olacağım. İki tablet "ASPİRİN" aldım. Şimdi tamamen geçti.

"ASPİRİN" in sizin de ağrılarınızı ve sinir bozukluklarınızı böyle çabuk geçireceğine eminim.

Vefa bozası çıktı

TAKSİM, AYAZPAŞA'da

PARK Otelinin

ROSELAND salonunda
29 Teşrinievvel Perşembe
Cümhuriyet Bayramı münasebetile
BÜTÜN ZENGİN VARYETE PROGRAMİLE

Büyük Matine

Fiatlar ehvendir: Komple çay, kahve ve şokola 1 Türk Lirası

Akşam saat 8,30 dan itibaren danslı yemek : fiatı: 2 T. L.

Istanbul Belediyesi ilânları

Temizlik işleri için lüzumu olan belleme faraşlar, sabunlu kösele, vaketa, saplı kösele, beyğir ve merkep çöp küfesi, karaçivi, beyğir semeri, paldum, gögüslük ve sair malzeme kapalı zarfla münakasaya konmuştur. Talipler şartname almak için her gün Levazım Müdürlüğüne müracaat etmelidir. Münakasaya girmek için 457,50 lira teminat lâzımdır. Teminat nakden kabul edilmez. Ya Belediyeden irsaliye alınarak bankaya yatırılıp almacak makbuz ve yahut hükûmetçe müteber tanınmış bankalardan birinin mektubu ile olur. Bu şekilde teminat makbuz veya mektubu ile şartname, teklif mektubu ve Ticaret odasında kayıtlı olduğuna dair vesikayi mühürlü bir zarfa koyarak ihale günü olan 16 Teşrinisani 931 pazartesi günü saat on beşe kadar Daimi Encümene verilmelidir.(3480).

Bedeli keşfi 1301 lira 62 kuruş olan Bayazıt yangın kulesinin tamiri kapalı zarfla münakasaya konmuştur. Talipler şartname almak ve keşif evrakını görmek için her gün Levazım Müdürlüğüne müracaat etmelidirler. Münakasaya girmek için 98 lira teminat lâzımdır. Teminat nakden kabul edilmez. Ya Belediyeden irsaliye alınarak bankaya yatırılıp alınacak makbuz ve yahut hükûmetçe müteber tanınmış bankalardan birinin mektubu ile olur. Bu şekilde teminat makbuz veya mektubu ile şartname, teklif mektubu ve Ticaret odasında kayıtlı olduğuna dair vesikayi mühürlü bir zarfa koyarak ihale günü olan 16 Teşrinisani 931 Pazartesi günü saat on beşe kadar Daimî Encümene vermelidir. (3481).

Satmak üzere mezat idaresi eşya şubesine bırakılan Davir Efendiye ait bir konsol aynalı ilân tarihinden itibaren on beş gün zarfından bilmüracaa kaldırmadığı takdirde bilmüzayede satılacağı ilân olunur. (3478).

İstanbul Sıhhî Müesseseler Mübayaa Komisyonu Riyasetinden:

Bakırköyde kâin Akliye ve asabiye hastanesi için lüzumu olan — 15000 — kâse yoğurt 17 Teşrinisani 931 salı günü saat 16 da alenî münakasa suretile ihale edilmek üzere münakasaya konulmuştur. Bu baptaki şartnameyi görmek ve fazla izahat almak istiyenlerin mezkûr komisyona müracaatları ilân olunur. (3474).

Hudut ve Sahiller Umum müdürlüğünden :

18 Tabip 87 Memur 75 Muhafiz müşambası ve Gemiciler için 50 yağlı muşamba 16 T. Sani 931 Pazartesi günü saat 15 te Galatada İstanbul Limanı Sahili Sıhhiye merkezi mübayaa Komisyonu tarafından kapalı zarf usulünde münakasa ile ihale olunacaktır. Nümuneler ve şartname mezkûr merkez Levazım Memurluğundadır. (3472).

Tıp Fakültesi Reisliğinden:

Tıp Fakültesi Seririyatı asabiye asistanlığı münhaldir. Taliplerin Fakülteye müracaatları. (3461).

MİLLİYET MATBAASI