PAZAR
26 TEMMUZ 1931
6 ncı sene, No. 1959
NUSHASI 5 KURUŞTUR

Milliyet

Başmuharriri: Siirt Mebusu MAHMUT

BUGÜN

2 ncî sahifede:
1— Suryede Ermeniler.
2— Harici ve son haberler.
3— Aşk anketi

3 üncü sahifede:
1— Maarif müfettişlerinin âli tahsil görmesi istenıyor,
2— Belediye iskele hamallarının adedini azaltıyor
3— Evi hem soymuş, hemde yakmış mı?

4 üncü sahifede:
1— Felek. 2- Istanbulun ilk günleri

Büyük Millet Meclisi dün tatil kararı verdi

Yeni matbuat kanunu görüşülürken meb'uslar arasında münakaşalar oldu. Ismet Paşa bir nutuk irat etti.. Meb'uslar Istanbula geliyorlar.

Matbuat kanunu ve münakaşalar

Yeni kanun bazı tadilâtla bir re'ye karşı ekseriyetle kabul edildi..

Yalnız Hakkı Tarık Bey rey vermemiştir. Matbuat davalarının durdurulması kabul edilmedi..

Dün Meclis sabah ve öğleden sonra toplandı. Matbuat kanunundan maâda muhtelif lâyihalar kabul edildi va tatil kararı verildi..

Encümen reisi Cemil Bey Konya meb'usu Refik Bey

ANKARA, 25 (Telefonla) — Büyük Millet Meclisi sabah saat onda Trabzon Meb'usu Hasan Beyin riyasetinde toplandı. İlk ve orta tedrisat muallimlerinin terfi ve teczıyeleri hakkındaki lâyiha müzakere ve kabul edildi. Bu münasebetle Çorum meb'usu Ismail Kemal Bey lâyihanın sekizinci maddesindeki esasa itiraz etti. Dedi ki:

Mecliste mühim müdafaalarda bulunan Hakkı Tarık B. (Giresun)

Muallimler ve memurlar

— Memurin kanununda memurların inzıbatî cezalarını kimlerin vereceği münderiçtir.Memurin kanununa göre valinin riyaseti altında memurların cezası inzıbat komisyonu tarafından verilir. Halbuki burada kâmilen maarif memurları tarafından verilecektir. Bunlar aralarında ittifak ettiler mi ceza vermezler. Buna meydan vermemek için memurin kanununda münderiç inzıbatî cezalar burada da tatbik edilsin.

Reis — Teklifiniz sual değildir. Tâdil teklifidir..

Maarif Vekili Esat Bey,

— Ismail Kemal Bey eğer reyinde ısrar ediyorsa bir teklif yaparak heyeti celileye arzetsin.. dedi.

Ismail Kemal Bey vekilden soru:

— Bu kanunun tatbikinde bir mahzur yok mudur?.

Vekil cevap verdi:

— Bilâkis faide vardı

Ismail Kemal Bey:

— Mademki faide vardır. Teklifimden vazgeçiyorum... dedi.

Matbuat kanunu

Müteakıben matbuat kanunu lâyihasının müzakeresine geçildi. Lâyihanın heyeti umumiyesi hakkında ilk sözü alan Kocaeli Meb'usu Sırrı Bey dedi ki:

— Geçen celselerde idi, matbuatın şimdiki manzarası hakkında bir çok söz söylemiş, mütalealar dermeyan edilmişti ve bugün o günkü heyecanın ve hükûmetin mütaleatının ifadesi olmak üzere meclisi âliye bu lâyiha geldi. Ben burada bulunmadığım için serbestii matbuat hakkındaki mütaleatımı dermeyan edememiştim.

Müdafaa

Bu fırsatı ganimet bilerek fikirlerimi izah edeceğim. Gerçi her cihetten ve her ihtimale karşı dermeyan edilen mütaleat artık bu mevzu üzerinde söz söylemek ihtiyacını bertaraf etmiştir. Yalnız böyle millî meselelerde meclisi âli içinde bulunan bir müstakil meb'usun da ekseriyeti mutlaka ile hemfikir olmadığını, ayni kanaati taşıdığını bu kürsüden bütün vatandaşlarıma ilân için hissiyatımı izhar ediyorum. Türkün memaliki ecnebiyede mahvedilen hukuku, nezzedilen hukuku hakkında Vakit, Miliyet, Cümhuriyet gazetelerine uzun uzun fıkralar bir müdafaa neşretmeğe, imkân hâsıl olmuştu. Ne vakit müracaat etsek hükûmetin kısmen noktai nazarına muhalif olduğu halde gazeteler bizim yazılarımızı is'af ettiler ve propagandaya devam ettiler. Halbuki ben neşretmedim.

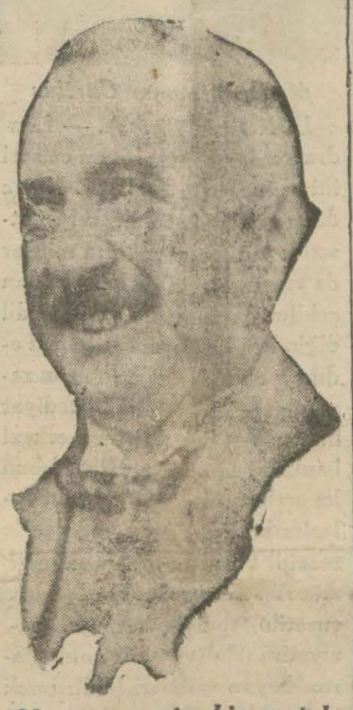

Mecliste vecîz bir nutuk irat eden İsmet Paşa

Muvafık gazeteler

Arkadaşlarımdan Halim Sabit B. de edeceğine vatandaşların tam bir emniyeti olsun. Bugünün hayat şeraiti içinde, buhrandan ve iktısadî müşkilâttan az bir zararla kurtulmanın en kısa yolu ise sây ve tasarruf sayesinde yalnız kendi gelirlerimizle yaşamaktır. Onun için buhranın devamı müddetince, hükûmetler için olsun, vatandaşlar için olsun, derece derece müşkilâta katlanmayı bilmekten, muhtemel ıztıraplara daha evvel alışmaktan başka çare yoktur.

Siirt meb'usu
MAHMUT

(Devamı 5 inci sahifede)

Niçin İstikra Yapmıyoruz?

Bazı vatandaşlarda yerinde olmayan bir ümit ve endişe var:

"Bize bir çok taraflardan istikraz teklifleri yapılıyor; fakat hükûmet reddediyor. Halbuki bu memleketi yalnız kendi menabiine dayanarak imar ve inkişafa götürmek mümkün değildir. Onun için hariçten gelecek bu gibi teklifleri behemahal ciddi bir tetkike tabi tutmalı, bunlardan istifade etmelidir.,,

Maatteessüf müspet vak'alara istinat etmeyen bu mütalea, müspet bir fikir halinde halk arasında yürüyor; halkı beyhude ümit ve hayallere sevkediyor. Hattâ geçenlerde Millet Meclisi kürsüsüne bile intikal etti. Bazı meb'uslar, cihan buhranından asgarî bir zararla kurtulmak için hariçten sermaye celbine, istikraz aktine niçin çalışmadığını hükûmetten sordular. Muhterem meb'usların bu temennileri yerinde olabilir. Fakat istemek ile yapabilmek arasında geniş mesafeler, uçurumlar olduğunu da unutmamalıdır.

Şüphe yok ki, mevzuu bahis istikrazlar, uzun vâdeli olanlardır. Yoksa kısa vâdeli istikrazların bir memleket için faideden ziyade zarar verdiğini son Alman misali, yeniden teyit etmiştir. Uzun vâdeli istikrazlara ise sermayedar milletler bir türlü yanaşmak istemiyorlar. Onlar, cihan vaziyetinin istikrarsızlığını düşünerek paralarını en kısa bir zamanda tasfiye edilecek, kurtarılacak bir hale koymayı tercih ediyorlar.Bu politikanın esbabı mucibesi yabana atılır bir şey değildir. Her memleketin bütçesi, istihsâl kudreti, tediye kabiliyeti hemen her sene değişiyor.

Şurası muhakkaktır ki, Türkiye ,her memleketten ziyade ecnebi sermayesine ümit, menfaat ve iyi neticeler vadedecek bir zemindir. Türkiye; hariçten gelecek sermayenin, Türk vatandaşları kadar, millî sermayeler derecesinde emniyet içinde çalışmasını temin için azamî bir hüsnü niyetle çalışmaktan geri kalmıyor. Bugün memleketin muhtelif işlerinde faaliyet halinde bulunan ecnebi sermayedarlar, —Türk vatandaşlarından, Türk sermayedarlarından daha fazla bir hak ve imtiyaz istememek şartile— sükûn, emniyet ve memnuniyet içinde çalışılmaktadır.

Kanunumuzda, teşkilâtımızda hariçten sermaye akımına mâni olacak hiç bir kayit mevcut değildir. Eğer Türkiyeye hariçten para gelmiyorsa, bunun sebebi, hükûmetin bu nevi teklif ve talepleri reddetmesinde değil, dünyanın umumî şerait ve vaziyetinde aramak icap eder. Maatteessüf zengin milletler uzun vâdeli istikrazları çok ağır şartlar, bir takım siyasî teminat ve imtiyazat mukabilinde yapmak istiyorlar. Almanyayı düştüğü elîm vaziyetten kurtarmak için Fransanın yaptığı tekliflerin, istediği siyasî teminat ve imtiyazların ağırlığını gördük ve işittik. Türkiye; hiç bir sebep ve vesile ile böyle bir mevzua giremez. Onun için, siyasî istiklâlimize halel verecek her hangi bir istikraz teklifini mutlaka reddetmek kararındadır. Cümhuriyet idaresi; Lozanda kazanılan malî istiklâl ruhunu incitecek bir harekette bulunmayı, millî şeref ve millî izzeti nefse münafî bulur.

Şunu da ilâve edelim ki, hükûmete ağır veya hafif şeraitle bir istikraz teklifi yapıldığından haberdar bulunmuyoruz. Her halde hariçten gelecek sermayeleri memleketin inkişafında kullanmak için hükûmetin her imkân ve vasıtadan istifade edeceğine vatandaşların tam bir emniyeti olsun.

Başvekilin Nutku

Memleketin umumî siyaseti ve gazeteler

ANKARA, 25 (A.A) — Büyük Millet Meclisinde yeni matbuat kanununun müzakeresinde memleketin umumî siyasetine dokunacak neşriyattan dolayı Icra Vekilleri Heyeti kararile gazete veya risalelerin muvakkaten tatili hakkındaki madde münasebetile Başvekil Ismet Paşa Hazretleri söz alarak şu beyanatta bulunmuştur:

"Memleketin umumî siyasetine dokunacak neşriyattan dolayı hükûmete verilen salâhiyetin tatbikinde ne düşündüklerimizi büyük meclise arzetmek isterim. Bir memleketin umumî siyasetine dokunacak mevzular muhtelif ahval ve şerait altında tahmin olunamıyacak, sayılamıyacak kadar çok olabilir. Şimdi ben vehleten akla gelebilecek daimî mahiyeti haiz görülen mevzulara temas etmek isterim.

Bunlardan birincisi, her memleket için rejimin müdafaası başkaca bir vazife olacaktır. Cümhuriyetin müdafaası için kanunlar mümkün olduğu kadar tarif ve tafsil olunan ahvalde bir çok müeyyideler koymuşlardır. Fakat propaganda henüz bütün ihtimalâtı tarif ve tespit olunan bir fen olarak gösterilmediği için propagandanın tahavvülâtı evvelden tahmin edilemez. Bina enaleyh, cümhuriyetin müdafaası her cümhuriyet hükûmetinin hassas bulunacağı ilk ve en mühim vazife olacaktır. Bütün neşriyatı bu noktai nazardan takip ederiz. Kezalik bu memleketin en mühim mevzuu, Büyük Millet Meclisinin itibarıdır. Büyük Millet Meclisi öyle bir mevcudiyettir ki onun bu memleket hayatında doğması, icrayı faaliyet etmesi ve bütün semerelerini alması her hangi bir iktidar sahibinin fermanına muhtaç olmuş değildir. Büyük Millet Meclisi, bu milletin hayatında milletin bizzat ayağa kalkması ve bütün şerait ve müşkülâta hâkim olarak milletin mukadderatına vazıyet etmesile vücut bulmuştur. (Alkışlar)

[Devamı altıncı sahifede]

Gazete çıkaramıyacak

Yeni matbuat kanunu bugünlerde resmî gazetede neşredilerek mer'iyete girecektir. Bu kanunun ihtiva ettiği ahkâm münasebetile şehrimizde iki gazeteci ile İzmirde bir gazetecinin gazete çıkarmaktan menedilecekleri anlaşılmaktadır.

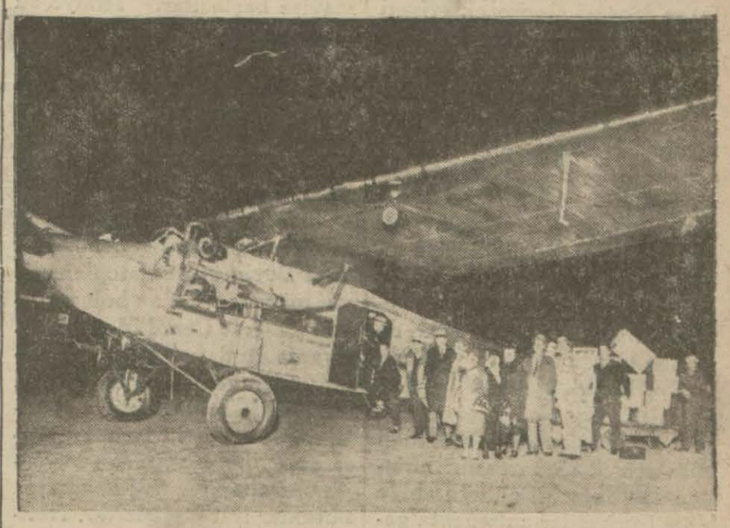

Sidney tayyarelerinden birinin Yeşil köydün gece hareketi

Beş kişi havada cayır cayır yandı!

Cuma sabahı Yeşilköyden kalkan bir yolcu tayyaresi Bulgar toprağından geçerken tutuştu ve düştü

Facia hakkında dünkü tahkikatımız

Cuma sabahı şehrimizden Bükreşe hareket eden Cidna nakliyatı havaiye şirketine ait bir tayyarenin Bulgaristanda Karnabat kasabası civarında Korucuköy civarında düşdüğünü ajans haberi olarak dün yazmıştık. Bu elim kaza etrafında dün atideki malûmatı aldık.

Cuma sabahı

Cidna şirketinin İstanbul - Bükreş arasında her gün müntazam seferler yapan tayyarelerinden biri fransız pilotu M. Bonnetete'in idaresinde olarak 24 temmuz cuma günü muayyen hareket saati olan sabahın dördünde Bükreşe müteveccihen hareket ediyor. Şirketin otobüşü otel ve evlerine uğrayarak yolcuları saat iki buçukta almış ve üçü biraz geçe Yeşilköye getirmişti.

Kimler vardı?

Yolcular Norvec'in İstanbul

(Devamı 5 inci sahifede)

İrfan kılıbıkları ve Karanlık münevverler

Yazan: FAZIL AHMET

(Evliya Çelebi) de şöyle bir beyit vardır:

"Cellâdı felek boynun urup bir nice şahsın
"Gördüm kafesi başka yatar, başka kafâsi,,

Çelebinin Celâlî eşkiyası münasebetile yazdığı bu beyti sık sık hatırlarım. Fakat ne vesile ile? bunu itiraf etmek cidden hazîn!

Hakikaten gazete sahifelerinde ilim, fikir ve edebiyat haysiyetinin uğradığı kazaları ve çektiği işkenceleri görünce Evliya Çelebinin tasvir ettiği manzarayı düşünmemeğe imkân yok! Evet,

"Gördüm kafesi başka yatar, başka kafâsı!,,

İnsaf edin beyni zekâ palyaçosu, fakat yüreği hakikat cellâdı. Bazı kalem yumurcaklarının elinde edebiyatın gösterdiği sima başka türlü mü?

Asaletli ve garazsız ruh hidetlerinin yanında bunların pespaye ve yerden yapma infialleri ne bodur ve bayağı bir mahiyet alıyor!

Bakıyorsunuz; zavallı man-

(Devamı 5 inci sahifede)

Amerikalı darülfünun talebesinden bir grup

Inkılâbımız Amerika Darülfünun gençliğine izah edildi

Amerikan gençliği büyük Gazimizi şiddetle alkışladılar..

Dün sabah limanımıza gelen Praga seyyah vapurile 90 kadar Amerikalı Darülfünun talebesi de gelmiştir. Belediye seyyahin müdürlüğünün daveti üzerine gazetemizin müdürü Ahmet Şükrü Bey tarafından

(Devamı 5 inci sahifede)

Pazartesi günü

SELÂMİ İZZET Beyin üç dört gün devam edecek uzun bir hikâyesinin tefrikasına başlayoruz.

Baba... Babacığım!

Bilhassa gençliği, mekteplileri alâkadar edecek hissî, güzel, edebî, bir yazıdır.

Baba... Babacığım

Hikâyesini yarından itibaren takip ediniz

Fen fakültesinden yirmi kişilik bir kafile dün Bulgaristana bir tetkik seyahatine çıkmışlardır. Talebe bir hafta sonra avdet edecektir

Siyasî tefrika : 4

ERMENİLER

Yazan : A. H.

Şamda bir miting

Tramvaylar, otomobiller, arabalar hep birden durmuştu

Bunun mukabili olarak sulh muahedesinde Lübnanlılar Suriye Mandasının bize verilmesini istediler. Buna mükâfaten jeneral Gouro ekseriyeti müslüman olan ve tamamen Suriye kısmına ait bulunan Hasbaya, Raşaya, Balebek kazalarile zengin Beka vâdisini ve şimalden Trablusşam ile Akkâyi cenuptan da Sur ve Sayda havâlisini Lübnana ilhak etti. Filistin hududundan Revad adası sularına kadar bütün Suriye sahili büyük Lübnana ait bulunuyordu. Şamışerif yani Suriyenin mübarek ve zengin şehri de nizden tamamen tecrit edildi. Suriye bir Makidonya şeklini almıştı.

Bu ayırmak ve ayrı ayrı mahkûm etmek manevrasını hiristiyanlar da dahil olduğu ahlde bütün Suriyeliler anlamakta gecikmediler. İşte Suriye ittihadı ve Suriye namına teşkilât ve hareket kararları bu sui kastlarla başlar. Mâruni patriki Hoyek alenen bağırıyordu: "Fransız Mandası Mârunilerle kaimdir. Biz yoksak o da yoktur:,, Bu ses Parise aksettikçe Fransız yüce komiserine şu emir tekrar ediliyordu: "Büyük Lübnan hudutlarının münakâşasına müsaade etmeyiniz!,,

Küçük bir hiristiyan akalliyetine müslümanları da ilâve ederek büyük bir hudut vermek ne demekti! Bunu Lübnanlılar bile gayri tabiî buluyorlardı.

Suriyeliler, yani bütün Suriyeyi teşkil eden unsurlar için sükût etmek esir gibi, pırangalı gibi sürünerek çalışmak ve komünist âmele gibi bütün kazandığını hükûmete vererek, yalnız alnının terile çıplak ve aç kalmak demekti.

Şamda büyük bir miting aktine karar verdiler. 2/haziran/931 de bütün dükkânlar kapandı. Bu hâdise Suriye tarihinde ilk defa görülen bir birlik manzarası arzediyordu: Tramvaylar, otomobiller, atlar ve arabalar hep birden durmuş, hattâ fırınlar ve bakkallar bile kapamıştı.

Fransızlar ve onların elinde, tıpkı bir "Damat Ferit,, olan hükûmet reisi Tâcettin telâşa düştüler. İnzibat kuvvetelerini harekete getirdiler. Fakat ne bir arabayı yürütmek ve ne de bir dükkânı açtırmak kabil olmadı. Sokaklar polis ve jandarma kuvvetlerile dolmuştu.

Hükûmet mitingçilerin "Fahriyülbârudî,, nin evinde toplanacağını haber almıştı.

Polis müdürü Agribozlu Hamdi Bey Fahriyülbârudînin evine giderek bu mitingin ne maksatla yapılacağını sordu ve şu cevabı aldı :

"Fransızlar meb'usan meclisini ve tesîs encümenini feshederek kendilerinden yeni bir kanunu esasî yaptılar. Biz ise meb'uslarımızı teyit ve yapılan Fransız kanununu reddediyoruz. Mitingimiz hükûmetin Suriyeyi temsil etmediğini, Vatanilerin millî varlık ve millî birlik halinde her zaman kendilerini gösterebileceklerini, milletini temsil eden varlıkların muvaffakiyeti olmadıkça bu memlekette hiç bir hüküm carî olmayacağını ispat edecektir.

Millî heyecanın verdiği bir cesaretle söylenen bu sözler hükûmeti büsbütün korkuttu. Polis müdürünü tekrar Fahri Beyin evine göndererek "İdarî hâkim namına resmî ruhsat istihsâl edilmemiş olduğundan" mitingin icra edilemeyeceğini tebliğ ettirdi. Fahri Bey bu tebligi kabul etmedi. "içtima benim evimde yapılacaktır. Hükûmet hususî içtimaları menedemez,, diye cevap verdi. Her iki taraf ta sözünde ısrar ediyordu. İtfaiye grupları da polisin emrine verildi. Fahri Beyin evi polis, jandarma ve asker tarafından kuşatılarak ahaliden hiç kimsenin girmesine müsaade edilmedi. Şam gençleri bu vaziyeti görünce sokaklarda nümayişe başladılar. İtfaiye su hücumlarile ve diğer kuvvetler silâhlarla nümayişçileri dağıtmak istediler. Gençler bunlara karşı taşla mukabele ettiler. İki taraftan da yaralananlar oldu. Vatanîler iyi bir oyun oynamışlardı: Fahriyülbarudînin evi etrafında bu görültüler cereyan ederken mitingciler Cemil Merdum Beyin evinde toplanmış ve müzakerelerde bulunmuştur. Hey'ete Cemil Merdum B. riyaset etmiş ve Vatanîler rüesasından Fevziyülgazi namına umum hey'eti iki dakika sükûta davet etmiştir. Bundan sonra orada bulunanlardan bir çoğu söz almış ve çok heyecanla nutuklar irat etmişlerdir. Neticede şu karar imzalanmıştır:

1 — Tesis encümeni vazifesini bitirmeden feshedilmiş,

2 — Suriye Kanunu esasîsinden 6 madde kaldırılmış,

3 — Milletin istiklâl ve hakimiyetini tamamen elinden alan ve kanunun bütün maddelerini çürüten 116 ncı madde ilâve edilmiş,

4 — Memlekete sadık ve Milletin hukukunu tatmin edecek bir hükûmet intihabı talebine rağmen milletin omuzlarında ağır bir yük teşkil eden hükûmeti hazıranın ipkasında ısrar edilmiş,

5 — Milletin en güzide evlâtlarından bir çoğu hudut haricinde bırakılmış,

6 — Memleketin işleri hakkında görüşmek üzere toplanmak isteyenler menedilmiş, hükûmet tarafından ahalinin meskenlerine tecavüz ve hürriyetleri gaspedilmekte bulunmuş olduğundan protesto ediyoruz.Bu maddeler tashih edilinceye kadar tesbit edilen hattı harekette devam edeceğimizi ilân ederiz.

Saatlarca süren bu müzakereden ne hükûmet adamları ve ne de Fransız casusları haberdar olmamıştır .

Milliyetperverlerin kararlarını ancak eline aldıktan sonra hâdiseye vâkıf olan hükûmet idarei örfiye ilân etmiş ve daha bir takım evleri nezaret altına almış ise de iş işten geçmişti....

Arap birliği

Vatanîlerin komiser Ponso ile müzakereleri hiç bir netice vermedi. Çünkü dahilde Vatanîler partisi yeni bir isyan yapacak kadar kuvvetli değildi. 1925 isyanından sonra Suriyenin en güzide zabitleri kaçmış, yaralanmış, saklanmıştı. Hükûmetin başında bulunan Tacettin ve arkadaşları ise para ve mevki hırsile Fransız komiserinin elinde bir kukla gibiydiler. Tacettin evvelce Şam kadısı idi. Medreseden yetişme tahsilsiz. bir adamdır. Suriye reisi cümhuru olmak için her şeyi yapmağa hazırdır. Damat Ahmet Nâmi hükûmeti zamanında kadılıktan atmak istedilerse de Fransızlar mâni oldular. Bu da ispat eder ki Tacettin uzun zamanlardan beri Fransız hizmetine girmiş bulunmaktadır.

Şam sokaklarında nümayiş yapan gençler "yaşasın tam istiklâl kahrolsun bu hükûmet,, diye bağrışmışlardır.

Her tarafta parça parça ezilen araplar için birleşmek ve şu "Milliyet Asrı,, nda ecnebi baskını altından sıyrılmaktan başka çare yoktu. Arap birliği sesleri tekrar duyulmağa başladı. 7 haziran 930 tarihli "Elahdülcedit,, gazetesi uzun, hazin bir nida ile diyor ki: "Elcezire, Irak ve Suriye için birleşmekten başka kurtuluş çaresi yoktur. Artık perdeler kalkmıştır. Bütün müracaat ve müzakereler neticesiz kalıyor. Dün bize resmen verilen söz ve teminat bugün bozuluyor. Milletin hiç bir arzusu dinlenmiyor. Kuvvetlilerin zaiflere karşı verdiği söz ve yapılan müzakereler daima böyle nihayetlenir. Bizim kuvvet ve saadetimiz birleşmemizde ve çalışmamızdadır. Bizim Kâbemiz budur. Umumî bir Arap kongresi kurmalıyız. Bu kongre kurulmalı ve "Birlik! İstiklâl!,, diye bağırmalıdır.

(Bitmedi)

HARİCÎ HABERLER..

Almanlar kendi kendilerini kurtarmak çarelerini arayorlar

Millî bir yardım proğramı tanzim edilmesi isteniyor

Seville'de Vaziyet

Grevcilerle kanlı musademeler devap edip gidiyor

MADRİT, 24 A. A. — Bu içtimada 14 kral taraftarı tevkif edilmiştir. Dahiliye nazırı, Seville'de sükûnun avdet etmiş olduğunu beyan etmiştir. Yakında Seville'de örfî idarenin kaldırılacağı ümit edilmektedir.

SEVİLLE, 24 A.A. — Dün akşama doğru komünistlere merkez hizmetini gören bir meyhane top ateşile tahrip edilmiştir. 10 kişi ölmüştür. Sabahleyin sendikalistler, sivil muhafızlardan bir yüzbaşı ile bir neferi öldürmüşlerdir.

SEVİLLE, 24 A.A. — Grevciler havagazi fabrikasını hücumla ele geçirmek teşebbüsünde bulunmuşlardır. Milisefradı grevcilere ateş etmek mecburiyetinde kalmıştır. Grevcilerden bir kişi ölmüştür. Sabahtan akşama kadar elliye yakın kimse yaralanmış ve hastaneye kaldırılmıştır.

Çinlinin intikamı

Teimes gazetesi garip bir cinayetten bahsetmektedir. Cinayetin kurbanı Reginald Lee namında Marsilyadaki Ingiliz konsolosudur. Bu Ingiliz konsolosu, Türkiyeden Amerikaya ve Aksayı şarka uyuşturucu maddeler kaçırmağa çalışan bir çetenin plânlarını haber verdiğinden bu çete mensubu olan Çinli Kitado tarafından katledilmiştir.

Kitado Japonyada uyuşturucu maddeler kaçakçılığı yapmakta idi. Türkiyeye gelmiş ve buradan küllliyetli miktarda uyuşturucu mevat satın alarak Marsilyaya göndermiş. Oradan Japonyaya nakledilmek üzere iken konsolos tarafından vaki olan ihbar üzerine uyuşturucu maddeler musadere edilmiş. Konsolostan intikam almak için Çinli Kitado kendisini katletmiştir.

Kaybolan motör

İçindeki üç kişiden hâlâ haber yok

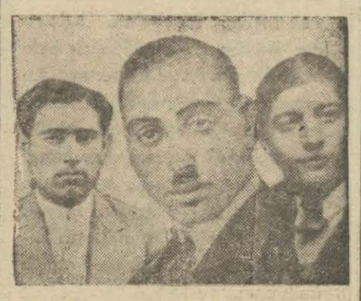

Bu üç genç hâlâ aranıyor
Hayrı, Mahmut, Nuri B. ler

Evvelki günkü nüshamızda Mahmut, Hayri ve Nuri Beyler isminde üç kişinin bindikleri motörün bozularak Moda açıklarında kaybolduğunu yazmıştık. Motörde bulunup ta bir sandal tarafından kurtarılan Mahmut Beyin zevcesi Saniye hanım dün Müdanya ve Gemlik ile sair Marmara liman reisliklerine cevaplı telgraflar çekerek kayıplardan haber sormuştur. Polisin ve alâkadarların dün de Marmarada yaptıkları bütün taharriyat hiç bir netice vermemiştir.

Hey'etler Döndüler

Almanyada tetkikat yapılması için bir komite teşkil ediliyor

M. Brüning ve Curtius

LONDRA, 24 A.A. — Londra konferansının hitam celsesi iki saat devam etmiştir. Neşredilen resmî bir tebliğde itimatsızlık yüzünden mühim miktar da sermayelerin Almanya'dan çekilmiş olduğu müşahede edildiğinden, konferansta temsil edilmiş olan devletlerin son zamanlarda beynelmilel tediyat bankasının delâleti ile merkezî bankalar tarafından Rayhişbanka açılmış olan 100 milyon dolarlık kredinin 3 ay müddetle tecdidi hususunu Avrupa malî müesseselerine tavsiye etmek suretile Almanya'nın malî vaziyetini ıslaha amade olduklarını beyan ettikleri bildirilmektedir. Almanya'nın ihtiyaçları hakkında tahkikat icrasına ve Alman sanayiinden hususî teminat alındıktan ve mütehassıslar komitesi hükûmetler arasındaki borçların tatili için zarurî olan tedbirleri kabul ettikten sonra Alman borçlarının vadelerinin temdidi imkânları hakkında tetkikat yapmağa memur beynelmilel bir komite ihdası da karar altma alınmıştır. Konferans, elde edilecek teminatın bilâhare Almanya'ya daha vasi mikyasta muzaherette bulunulmak için esas teşkil edeceği kanaat ve mütaleasındadır. İtalya hariciye nazırı M. Grandi, konferans reisi M. Mac Donald'a yapılan teşekkürlere İtalya hükûmeti namına iştirak ettikten sonra konferansın Avhim meselelere karşı koymak ve bilhassa milletler arasında daha iyi bir anlaşma temin etmek imkânını bahşedecek yeni bir manevî devrenin mukaddemesi olması temennisini ızhar etmiştir.

LONDRA, 24 A.A. — Dün öğleden sonra M. Grandi ile M. Masconi ve İtalyan heyetinin diğer azası kral tarafından bütün murahhas hey'etler şerefine Buckingham Palace'ta verilmiş olan Garden Party'ye gitmişlerdir. Dün akşam Alman ve İtalyan heyetleri birlikte yemek yemişlerdir. Almanlar Felemenk tarikile bu saah Almanya'ya dönmüşlerdir.

Heyetler hareket ettiler

DOUVERS, 24 A.A. — M. Laval, Londra'yı terketmezden evvel M. Mac Donald'a bir telgraf çekerek Fransız heyetine karşı gösterilmiş olan hüsnü kabulden dolay teşekkür ve minnetini bildirmiştir. Mumaileyh, M. Henderson'a da bir telgraf çekerek gerek arkadaşlarına ve gerek kendisine karşı gösterilen samimiyet ve dostluktan dolayı teşekkür etmiştir.

M. Flandin'de M. Snowden e bir telgraf çekerek son müzakereler esnasında izhar edilmiş olan teşriki mesai zihniyetinden dolayı teşekkürlerini bildirmiştir .

CALAİS 24 A.A. — Fransız ve Alman hey'etleri saat 14,10 da Canterburg vapurile buraya gelmişlerdir.

M. Brüning ile M. Curtius, deniz istasiyonu rihtımında Berlin treninin hareketinden evvel Fransız arkadaşlarına samimî surette veda etmişler ve M. Brüning, M. Laval'e Alman heyetinin Fransa'da ikameti esnasında gösterilmiş olan hüsnü kabuldan dolayı teşekkür etmiştir.

BERLİN, 24 A.A. — Londra mükâlemelerinin neticeleri, tahmin olunabileceği veçhile, gayrikâfi telâkki edilmektedir. Şimdi bütün nüfuzlu mahafil, tamamen millî bir yardım programı tanzimini iltizam etmektedir.

Birçok mahafil, Almanya'nın sırf kendi vasaiti ile vaziyeti kat'î surette tanzim edebileceğinde tereddüt etmektedir. Daha şimdiden iskonto fiyatının yüzde 20 değilse de yüzde 15 e çıkarılmasını daha ziyade uzatmamaş için tedavülde bulunan nakit miktarının tezyit edilmesinden bahsedilmektedir.

Zeppelin

Kutba doğru hareket etti

FRİEDRİCHSHANFEN , 24 A.A. — Zeppelin, saat 9,50 de kutup mıntakalarına müteveccihen hareket etmiştir.

BERLİN, 24 A.A. — Zeppelin, saat 18 de Berlin yakınında Staaken namındaki yere inmiştir. Balonun Nüremberg üzerinden uçmuş olduğu haber verilmiştir. Eğer bu sırada doktor Eckner, doğru yolu takip etmiş olsaydı balon saat 3 e doğru Berlin üzerinden uçacak ve saat dörtte Staaken'de yere inecekti. Fakat mumaileyh seferini uzatmağı tercih etmiş ve balon daireler çizmek suretile Leipzig üzerinde uçmuştur. Balon saat 14,45 de yola çıkmış ve saat 16 da Staaken üzerinde görüldüğü bildirilmiştir. Balon, fazla sıcak yüzünden o saatte karaya inememiş ve Berlin garbindeki varoşlar üzerinde uçmuş ve bu uçuşu büyük bir merak tevlit etmiştir. Mamamafih, balonun geç vakit gelmiş olmasına ve Berlin'den 20 kilometre mesafede bulunan iniş mahallinin uzaklığına binaen Staaken'de pekaz kimse buluniyordu. Balon saat 17,45 de Staaken üzerinde uçarken bir torba atmış ve pek alçak bir irtifadan iniş mahallinin etrafında devirler yapmıştır. Müteakiben rüzgâra karşı mevki alarak iplerini aşağı koyvermeğe başlamıştır. Bu ipleri 200 polis memuru yakalamıştır. Balonun sepeti tam saat 18 de karaya temas etmiştir. Berlin belediye reisi meraklıların en önünde bulunmakta idi. Zeppelin sabahın 4 buçuğuna kadar bağlı kalacak, sonra Leningrad'a müteveccihen hareket edecektir. Balonun tavakkufu esnasında motörler muayene edilecek, gaz ve karbon konulacaktır. Balona konuulacak kar bür , icabında 7 gün havada kalmasını temin edecek miktardadır. Balona alınan yiyecek, içecek miktarı asgarî hadde indirilmiştir.

SON DAKİKA

Ismet Pş. hafta içinde İstanbul'a gelecek

Bugün mebuslar geliyorlar

ANKARA, 25 (Telefonla) — Meclisin tatili üzerine şam treni ile bir çok meb'uslar İstanbula hareket etmişlerdir.

Bu hafta içinde İsmet Pş. ve Tevfik Rüştü Bey İstanbula gideceklerdir

Girdikleri evden bir şey alamıyan hırsızlar

ANKARA, 25 (Telefonla) — Dün gündüz Yenişehir Bankası hukuk müşaviri Şevket Beyin evine hırsız girmiş. Ev sahiplerinin İstanbulda olmalarından istifade eden hırsız evin muhtelif kilitli aksamını kırarak parya aramışlar ve bulamayınca eşya götürmeğe cesaret edemeden evden ayrılmıştır. Zabıta evde bekçi olarak bırakılan aşçıyı nezaret altına almış ve şüphe ettiği bazı kimseleri sorguya çekmiştir.

SPOR

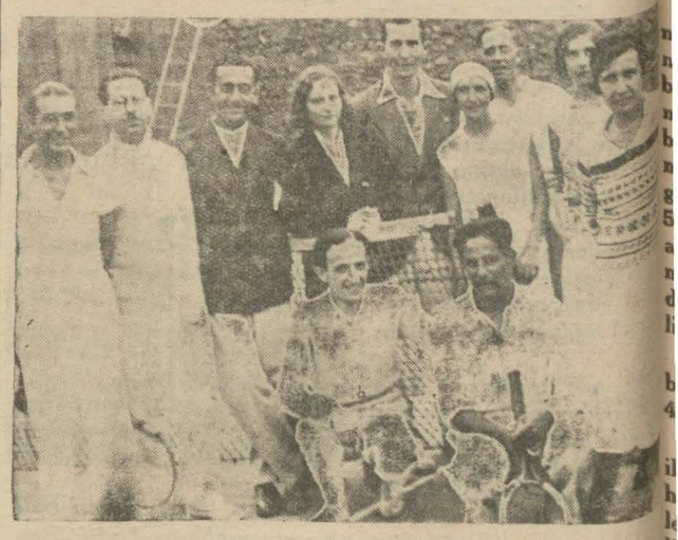

Turnuvamız..

Gazetemizin tertip ettiği turnuva artık heyecanlı bir safhaya girdi

Perşemba gününden beri devam eden turnuvamız bugünle en heyecanlı devresine girecektir.

Çünkü şimdiye kadar olan maçlar duininasoondu. Halbuki bugün eliminationdu(Karde finali) yapılacaktır. Artık Aslar tam manasile meydana çıkmıştır. Şimdi bundan sonra yapılacak müsabaka netice üzerine müessir olacağı için her müsabık son derece eyi oynamaga mecburdur.

İşte bundan dolayıdır ki bugünkü ve bundan sonraki maçlar çok enterassan ve heyecanlı olacaktır.

Dünkü maçların netice

İbrahim Şamlı: Daniel 6-3

Topikian: Lefteri 6-4, 6-4

C. Fresco: H. Fuat 6-2,

Hasan Nuri: Walter 0-6, 6-1

Karakaş-Gannaway: Mabıda - Watalabe 6-0, 6-0

Miss Armitage (W.O)

Miso H. Whittall: Patsikakis 6-3, 8-6

Joffredi - Zeki Rıza: Elliott - Baldini 6-2, 3-6,

Suat Were 7-5, 6-0

Chirinian - Jaefe: Dr. - Ohanessian 6-1, 6-4

26 temmuz 931 pazar günü oynanacak maçların proğramı

saat	A	B	C
14	Suat ve Vidat or Nedjmi	Dr. İsmet ve Sedat	Gamble ve Zeki
15	Joffredy ve Karakash	Binns - Treguboff ve Recat - A. N. O.	Djaffa ve Mei
16	Baldini ve Wallabele	Suad - Sedat ve Gamble - Vedat	Orhal Fikri ve Tarik
17	Alliote - Mei ve Karakash - Gannawdy	Chimian - Jaffe ve Zeki - Joffredy	Melil ve Mehmet Cherif
18	Binns - Treguboff Or Recet - A. N. O. ve Armitage - Djimdjos	Levi ve Semih Süreyya	ve

Feriköyünde yangın

Evvelki gün Feriköyünde Ayazma caddesinde Emin efendiye ait 100 numaralı evden yangın çıkmış, mezkûr ev ile altındaki dükkân yandığı halde söndürülmüştür.

Kalp yirmi beşlik

Emirgânda oturan Kemaliyeli Mevlût dün tramvayla Beyazzıttan geçerken bilet almak üzere biletçiye verdiği 25 kuruşluğun kalp olduğu anlaşılmış, tahkikata başlanmıştır.

İthalât ve ihracatımız arasında gene bir fark var..

Ekonomi

Bu senenin ilk 5 ayında ithalâtımız fazla..

İthalât fazlalığı yeni ihraç mevsiminin telâfi edeceği muhakkak telâkki ediliyor

İhracat ofisi 1931 senesi ilk beş ayının ithalât ve ihracat karşıllaşmasını yapmıştır.

Bu istatistike nazaran 1931 senesi ilk beş aylık ithalâtımız 57.791.603 lira ve ihracatımız 50.98.976 liradır.

Bu vaziyete nazarn 1931 ilk beş ayı zarfında 6.810.677 liralık ithalât fazlalığı vardır.

Geçen senenin ilk beş ayı zarfında ihracat fazlalığı 3580.480 lira idi.

En fazla ihracat yaptığımız memleketlerin başında yumurta gelmeektedir. 1930 ilk beş ayında yumurta ihracatımız 4.506.930 lira iken 1931 de bu mıktar 5.426.760 liraya çıkmıştır. Fındık ihracatımız da geçen senenin ilk beş ayında 515.648 iken bu senenin aynı aylarında 1.918.028 liraya çıkmıştır. Zeytinyağı ihracatımız da 5663,373 liradan 4,913,653 liraya çıkmıştır.

Arpa ihracatımız 1930 ilk beş aymda 49,591 liradan 483,646 liraya çıkmıştır.

Diğer taraftan 1930 senesi ilk beş ayındaki ihracattan daha az ihraç olunabilen maddeler şunlardır: Tütün 20,841,482 liradan 11,148,573 liraya düşmüştür. Bu tenezzüle sebep biraz da fiat düşkünlüğüdür.

Halı ihracatı 1,986,576 liradan 1,015,626 liraya ve incir ihracatımız 905,005 liradan 610,-765 liraya düşmüştür.

1931 senesi ilk beş ayı zarfındaki ihracat azlığı ihracat mevsiminin sonuna tesadüf etmesindendir. Yeni ihracat mevsiminin başlamasından dolayı bu fark az zamanda telâfi edilebilecektir.

Alman bankaları

Vazigeti düzeltiler, umumî vaziyetin islâhına Fransızlar yardım etmiyorlar mı?

Şehrimizdeki Alman bankalarının her türlü muamelâtı tam bir intizam dahiline girmiştir.

Alman malûmata göre Almanya'daki mali buhran Amerika ve İngiltere'de gittikçe artan bir endişe tevlit etmektedir. Bu devletler sermayedarlarının merkezi Avrupa'da plase ettikleri sermaye pek mühim bir miktara baliğ olmaktadır. Amerikanın Almanya ve Avusturya'ya plase ettiği para 500 milyon İsterlin yani 62,500,000,000 Frank raddesinde İngilterenin plase ettiği para 100 milyon İsterlin, yani 12,500,000 franktır.

Bunun için Amerika ve İngiltere muhafili malisinde bugün içinde bulunduğu fena vaziyetten kurtulması için Almanya'ya yardım edilmesi kanaati hakimdir. Ayni muhafilde Fransanın Amerika ve İngiltere kadar buhranla yakından alâkadar olmadığı fikride mevcuttur.

Ticaret ofisi

Gelen malûmata nazaran bu seneki ihracat ofisi bütçesi 107 bin lira olarak kabul edilmiştir.

Geçen sene teşrinievvelde faaliyete geçen ofisin tahsisatı 60 bin lira olarak verilmişti.

Ham afyon ihracı

Cenevrede yapılan son itilâf üzerine piyasada cereyan eden bazı rivayetler ve afyon tacirlerinin müracaatı üzerine İktisat Vekâleti İhracat ofisine ham afyon ihracatının tamamen serbest olduğunu teyiden bildirmiştir.

Cihan buğday ihracatı

Mayıs ayı içinde Londrada içtima eden buğday ihracat memleketleri konferansında ihdas edilen daimî komite temsil ettiği ihracatçı memleketlere cihan buğday ihracatının temini için bir buğday istihbarat servisi tesisini tavsiye etmiştir. Bu servisin merkezi olarak Londra teklif edilmektedir.

Hayat ne halde?

Ticaret odasının geçen aya ait "Geçinme indeksi" neşredilmiştir.

Bu indekse nazaran 1914 senesi birinci nısfında üç çocuklu, beş nüfuslu bir aileye nazaran 100 addedilen geçim nisbeti Haziran 1931 de 1209 a baliğ olmuştur. Bu vaziyete nazaran hayat Haziranda Mayıs ayına nazaran 7 puvan yükselmiştir.

Hayat pahalılığındaki yükseklik en ziyade yiyecek ve içecek maddelerinde, ikinci derecede yakma ve aydınlatma maddelerindedir. Diğer maddelerde bir değişiklik olmamıştır.

Kambiyo Borsası

İsterlin	1030,00	Kuron	15,87,50
Dolar	0,47,14	Şiling	3,36,00
Frank	12,02,00	Pezeta	5,23,00
Liret	9,00,00	R. mark	1,99,00
FrankB.	3,37,50	Zloti	4,20
Drahmi	36,40,00	Pengü	2,71,00
Frank İ.	2,41,50	Ley	79,30
Leva	65,05,	Dinar	26,62,00
Florin	1,16,75	Çervoneç	1088

Borsa harici	Altın	918,00
	Mecidiye	53,50
	Banknot	265,00

Esham ve Tahvilâtın nevi

İstikrazı dahili	87,00
Düyunu muvahhide	67,50
İkramiyeli Demiryolları	3,50

Ticaret borsası intihabı yapıldı

Ticaret borsasının bu ay sonunda müddeti bitecek olan heyeti idaresi yerine gelecek yeni heyeti idarenin intihabı dün yapılmıştır.

Borsada meclisi idare salonunda sat 11 de başlayan intihaba saat 14 te nihayet verilmiştir.

Bundan sonra reylerin tasnifine başlanmış ve neticede yeni heyeti idareye Fortun zade Murat Habip zade Ziya, Balcızade Mehmet Mustafa Nuri kardeşlerden Burhaneddin, Hacı Mustafa zade Osman Nuri, mubayaacı Selâmi Salih, mubayaacı Baban zade Nureddin Beyler seçilmiştir.

Bu hey'eti idareye Ticaret Odası meclisinden ilk içtimada iki aza daha ilâve edilecektir.

Maarifte

İlk Tedrisat

Müfettişlerin âli tahsil görmüş olması istenyior

Aldığımız malûmata göre, maarif vekâleti ilk tedrisat müfettişlerinin vaziyetleri ve terfileri hakkında tetkikat yapmaktadır.

Bu tetkikatta ilk tedrisat müfettişlerinin bazılarının bugün, uhdelerindeki vazife ve mes'uliyetle menşe ve iktidarlarının mütenasip olmadığı nazarı dikkati celbetmiştir.

Hali hazırdaki ilk tedrisat müfettişleri ilk muallim mektebinden ve bazıları üç senelik muallim mektebinden mezun bulunmaktadırlar.

Vekâlet bilhassa İstanbul gibi birçok ecnebi mektebinin de bulunduğu bir mintakada ilk tedrisat müfettişlerinin yüksek tahsil görmeleri zarurî olduğu kanaatindedir.

Bu hususta Avrupa memleketlerinde tetkikat yapılmış ve ilk tedrisat müfettişlerinin âlî tahsil görmüş ve meslekte çok tecrübe geçirmiş kimselerden intihap edildiği anlaşılmıştır.

Maarif vekâleti bu vadideki tetkikatini, ilk tedrisatın mâna ve ehemmiyeti noktasından tamik etmektedir.

Muallimler birliği reisi

Geçenlerde Ankara'ya giden İstanbul muallimler birliği reisi Hâmit B. avdet etmiştir. Hâmit B. birlik işleri hakkında hükûmetle temas etmiştir. Hükûmet, birliğin neşriyatından olan muallimler birliği mecmuası için 600 lira yardım etmeği kabul etmiştir. Mecmua bu seneden itibaren daha esaslı surette neşriyatına devam edecektir.

Muallim mekteplerinde ıslahat

Ankarada toplanan mektep müdürleri kongresinde en ziyade ehemmiyetle tetkik edilen mevzu muallim mekteplerinin vaziyeti olmuştu. Haber aldığımıza göre, muallim mektepleri nin programlarının tadili ve tedrisat müddetinin beş seneden altı seneye çıkarılması esas itibarile kabul edilmiştir. Hali hazırda muallim mekteplerinin programları kâfi görülmemektedir. Bu mekteplerin de aynen lise programları gibi olması muvafık görülmüş ve bu, fiiliyat sahasına da geçmiştir. Muallim mekteplerinin ilk üç kısmında lise birinci devre programları tatbika başlanmıştır. Sınıf adedi 6 ya iblâğ ve lise ikinci devre programı aynen son üç sınıfta da tatbik edilecektir.

Bu suretle umumî malûmat itibarile daha kıymetli genç muallimler yetişecektir.

Maarif müsteşarlığı

Vekâlet emirine alınan maarif müsteşarı Mehmet Emin Beyin yerine Ridvan Nafız veya Salih Zeki Beylerden birinin tayin edileceği yazılmıştı. Bu hususta yaptığımız tahkikata göre, her iki zat da bu vazifeyi kabul etmek istememektedirler. Müsteşarlık için daha ziyade İhsan ve Fuat Beylerin ismi etrafında ısrar edilmektedir.

Tamir edilecek mekteplerr

Belediye daimî encümeni dün fen işleri müdürü Ziya B. in iştirakile bir içtima yaparak tamiri lâzım gelen mektep binalarını tesbit etmiştir. Yeni bütçe gelir gelmez bu mekteplerin tamirine başlanacak ve yeni ders senesi gelmeden ikmal edilecektir.

Mahkemelerde

Evi hem soymuş, hem de yakmış mı?

Hanife üç seneye mahkûm oldu. Evi nasıl soymuş?

Inebolulu Hanife.. Siyah çarşafının içinde öyle bir büzülüşü, arada bir etrafına öyle mahzunane bir bakımışı var ki... görenler "ne masum kadın!„ derler.

Evet ne masum kadın... Sanki ne yapmış ki.. Beşiktaşta köyiçinde bin başı Süleyman Beyin evini sadece soyup soğana çevirmiş... Sonra da iş meydana çıkmasın diye evin üst katını ateşe vermiş.. İşte bütün yaptıkları bundan ibaret...

Evvelce polise verdiği ifadede Hanife herşeyi itiraf etmiş ve işte söyledikleri:

— Evde kimse yoktu. Yukarı kata çıktım. Hanımın mücevherlerini, altınlarını, birçok eşyalarını toplayıp bir bohçaya yerleştirdim. Alıp gidecektim. Fakat sonradan düşündüm. Kabahati niçin kendi üstüme atayım? Sanki bir yangın çıkamaz mı? pek âlâ çıkar... Çaldığım şeyleri komşunun bahçesine ve kuyuya istif ettikten sonra yemek odasına gaz yağı dökerek eve ateş verdim."

Hanife yaptığı marifetlerin hesabını tabii mahkemede veremedi. Kem küm edip duruyordu. Zaten geçen celselerde şahitler maznunun beraber kaçırmak üzre sakladığı mücevherlerin nasıl bahçedeki kuyunun içinden çıktığını, Hanifenin nasıl yakayı ele verdiğini tafsilâtile anlatmışlardı. Mahkeme, icabını düşünerek Hanifenin 3 sene ağır hapse konulmasına ve 3 sene müddetle emniyeti umumiye nazareti altında bulundurulmasına, kasden yangın çıkardığı sabit olamadığından bu cihetten beraetine karar verdi.

Cumartesiye kaldı

Çemberlitaşta Vezirhanında bir odada rakı içerlerken rakı aldırmak nöbetini şaşırarak:

— Sen aldıracaksın!

— Hayır, sıra sende...

Derken aralarında çıkan kavga neticesinde arkadaşı marangoz Agopu öldürdüğü iddia edilen seyyar satıcı Abbasın dün 1 inci cezada muhakemesi görüldü ve şahitlerin celbi için muhakeme cumartesi gününe kaldı.

Irtişa davası

Elli lira rüşvet aldıkları iddiasile mevkûfen muhakeme edilmekte olan İkinci ceza mahkemesi zabıt kâtiplerinden Turhan ve Salih Beylerin dün 1 inci cezada muhakemelerine devam edildi. Dünkü celsede Müddei umumî iddianamesini dermeyan ederek maznunların 549 uncu madde ile cezalandırılmasını istedi. Maznunların vekilleri müdafaa bulundular. Muhakeme karar için kaldı.

Karagümrük cinayeti

Karagümrükte bir gece beraber gecelemek üzre girdikleri evde arkadaşı çamur Şevketi öldürmekle maznun Alâeddinin muhakemesine dün devam edildi ve Müddei umumî Alâeddinin 448 inci maddeye göre cezalandırılmasını istedi. Muhakemeye cumartesi günü devam edilecektir.

Mahkûm oldu

Ehli vukufa verilmek üzre aldığı parayı zimmetine geçirmekle maznun icra memurlarından İhsan Beyin dün birinci cezada son muhakemesi görüldü ve bu hareketi sabit olduğundan kendisinin üç ay hapsine, ayni müddetle memuriyetten mahrumiyetine karar verildi.

Unkapanı caddesinde meydan muharebesi..

Bir arada içki içen 8 ahbap sokağa çıkınca biribirlerine saldırdılar

Bir ölü var. Dört yaralının da yaraları ağır!

Evvelki akşam Zeyrekte Unkapanı caddesinde misli evder görülen bir cinayet olmuştur.

8 kişi arasında ve içki âlemin de başlıyan bir ağız kavgasının doğurduğu bu cinayet tabanca ile bıçakla cadde ortasında yarım saat süren bir boğuşmadan sonra vaki olmuştur. Tam yarım saat cadde ortasında bir muharebe kadar şiddetle devam eden bu başuşma ve boğaz laşmıyaya polis ve bekçi tarafından yetişilmemiş olması çok şayanı dikkattir.

Kavga nasıl başladı?

Zeyrekte Unkapanı caddesinde Süleymanın meyhanesi vardır. Evvelki akşam burada Naci, arabacı İbrahim, Nacinin kardeşi Enver, yeşil tulum balı Recep, Süleyman, yağhaneli Ali, Bycegizli Ahmet, Haraççı Kara Mehmet mahallesinde sakin Veysel isminde 8 arkadaş bu meyhanede oturup hep bir arada içmiye başlamışlardır. İçki esnasında arabaların nöbet beklemesi mevzuu bahsolmuş ve hemen hepsi arabacı olan 8 arkadaş arasında alâka uyandıran bu nöbet meselesi hararetli bir münakaşa zemini açmıştır. Kafalar dumanlı olduğu için münakaşanın kavgaya inkılâp etmesi geçikmemiş, biraz evvel biribirlerinin şerefine rakı içen 8 arkadaş şimdi biribirlerine küfretmiye başlamışlardır.

Yaralananlardan ikisi hastanede..

Yekdiğeri hakkında en ağır küfürleri savurmıya başlıyan 8 kişinin ortasındaki masada bir dakika içinde kadeh, bardak, çatal, tabak nevinden bir şey kalmamış, işin fenaya varacağını anlıyan meyhaneci işe müdahale ederek müşterilerini teskin etmek istemiştir.

Sokak muharebesi

Meyhanecinin müdahalesi ile kavga bir aralık yatışmış ise de, kafaları kızmış ve gözleri dumanlanmış olan sarhoşlar kolay kolay sükûnet bulmamışlar ve biribirlerinin kanının içmiye ahtetmiş gibi yekdiğerine:

— Erkeksen çık ulan dışarıya, göster kendini! diverek sokakta kavgaya çıkmışlardır.

Bu çıkış çok feci olmuş, Unkapanı caddesi bir an içinde muharebe meydanına dönmüş, silâh sesleri, naralar, bıçak şakırdıları, istimdat ve feryatlar civar sakinlerini heyecane düşürmüştür. 20 - 25 dakikalık bir muharebeden sonra civardan düdük sesleri gelmeğe başlamış, polisler görünmüş, muharebenin sağlam kalan kahramanları da kuvveti tabana verip kaçmıya başlamışlardır.

Maktul ve mecruh var

Polisler kavga yerine geldiği zaman, cidden derin bir hayrete düşmüşler, üç kişinin inliyerek kıvrandığını, iki kişinin de hareketsiz yerde yattığını görmüşler, ve derhal faaliyete geçerek hareketsiz yatanlarm kalbini dinlemişler, bunlardan birisinin öldüğünü, diğerinin de ölmek üzere bulunduğunu anlamışlardır. Sedyeler, otomobiller bulunarak yaralılar hastaneye kaldırılmış, keyfiyetten de müddei umumilik haberdar edilmiştir. Ölen adamın tabanca kurşunları ile muhtelif yerlerinden yaralanarak öldüğü yapılan muayene neticesinde anlaşılmıştır. Ölü Enverin ağabeyisi asker Nacidir. Arabacı İbrahim de gene tabanca kurşunu ile bacağından yaralanmıştır.

Yaralılar kimlerdir?

Muharebenin diğer yaralıları maktul asker Nacinin kardeşi Enverle yağhaneli Ali, yeşil tulumbalı Süleymandır. Bu üç kişi bıçakla yaralanmışlardır. Üçüncü de yarası ağırdır. Hepsi de hastaneye kaldırılmışlardır.

Polisler gelirken kaçan yeşiltulumbalı Recep, Beyceğizli Ahmet, Haraççı Karamehmet mahallesinden Veysel bilâhare yakalanmışlardır. Vakayı müddei umumî tahkik etmektedir.

Belediyede

İskele Hamalları

Belediye, adetlerini azaltmağa karar verdi

İskelelerde hamal kadroları nın tenkisi zarureti görülerek münhallere yeniden hiç bir hamal alınmaması belediyece alâkadarlara tamim edilmiştir.

İstanbulun hamal kadrosu 2200 olarak tesbit edilmiştir: Evvelki gibi iskelelerde çok iş olmamaktadır. Eskiden günde 3 - 4 lira kazanan bir hamal şimdi ancak 75 - 100 kuruş ala bilmektedir. Belediye kadroyu adam başına 75 kuruş kazançe göre yapmıştır. Geçenlerde bu iskele hamal başı bir haftada ancak 4 lira kazandığını söylemiştir.

Cuma ruhsatiyesi

Cuma ruhsatiyesinden istisna için müracaat müddeti geçen ay nihayetinde bitmiş ve henüz müracaat etmiyenlere ceza kesme muamelesi yapılmağa başlanmıştı.

Bu husustaki mühlet temmuz nihayetine kadar temdit edilmiş ve cezaların teciline karar verilimiştir.

Sultanahmet parkı

Dünkü akşam gazetelerinden biri Sultan Ahmet meydanının çocuk bahçesi haline getirileceğini yazıyordu. Belediye böyle bir şey bütçede tahsisat olmadığından mutasavver bile olmadığını söylemiştir.

Üç ayda bir muayene

Müstahdemin idarehanesi açmak üzere belediyeye yedi kişi daha müracaat etmiş ve idarehanelerin adedi 20 ye baliğ olmuştur. Müstahdemine altı ayda bir yapılan sıhhî muayenelerin hitmetçi kız ve kadınlar için her ihtimale karşı üç ayda bir yapılması muvafık görülmüştür.

Eytam ve Eramil yoklamaları

Eytam ve eramil ve mütekaidinineylûl yoklamaları ağustosun birinde başlayarak yirmi gün müddetle malmüdürlükleri tarafmdan ikmali dün malmüdürleri içtimaında takarrür etmiştir.

Fatih kazası 3, Eminönü kazası 2, Beyoğlu kazası 2, Kadıköy, Üsküdar ve Beşiktaş kazalarında birer şubede yoklama yapacaklardır.

Mürşit hanımlar henüz hazırlanamadılar

Kadınlar Birliğinin irşat heyetleri yarın Erenköy, Kâhtane ve Pendiğe hareket edeceklerdir. Fakat bu irşat ve tetkik seyahati gidecek hanımların lerdi. Fakat bu irşat ve tetkik tehir edilmiştir.

Ne vakit gidileceği de henüz belli dğildir.

Vilâyette

Yunanistandaki emlâk

Gayri mübadillerin müracaatları lâzım

10 Haziran 1930 T. li Ankara mukavelenamesinin 5 nci ve 7 nci maddeleri mucibince Yunanistandaki mallarına 1 Ağustos 929 tarihinde filen vaziülyet bulunmuş olan eşhasın hakkı tasarrufları müeanen bulunduğundan bu malları için kendilerine Muhtelit Mübadele komisyonu tarafından verilmesi lâzımgelen vesikaları almak üzere alâkadarın 15 Ağustos 1931 tarihine kadar müracaatları mezkûr komisyon kararı icabındandır. Bu vaziyette bulunan vatandaşların vakit geçirmeden İstanbulda Muhtelit Mübadele Komisyonu Türk heyeti murahhasası riyasetine müracaat eylemeleri dün vilâyetten mülhakata tebliğ olunmuştur.

Meyhanelerin tahdidi

Meyhanelerin ve emsalinin açık bulunacakları saatlerin tahtidi işi de yeni belediye kanunu mucibince belediyelere intikal etmiştir. Bu itibarla belediye lüzum görürsa birahane ve emsalinin geceleri açık bulunacakları saatleri yeniden tetkik edecektir. Maamafih halen tadbik edilen gece saatleri talimatnamesinden iyi neticeler alınmıştır.

Hayret gazetesi

Hayret isminde çıkmakta olan gazetede bazı izdivaç ilânlarının şekli, Vilâyette müstehçen görüldüğünden bir nüshası Müddei umumiliğe gönderilmiştir. Müddei umumilik tetkikat yapmaktadır.

Posta

Yeni kadrolar

10 memur, 30 müvezzi açıkta kaldı

İstanbul Posta ve Telgraf başmüdürlüğü yeni sene kadrosu gelmiştir.

Yeni kadroya nazaran İstanbul baş müdürlüğü dahilinde 10 memur 30 müvezzi kadro harici kalmaktadır. Maamafih bu açık münhallerle kapatılmaktadır.

Avusturya sefiri

Mezunen memleketinde bulunan Avusturya sefiri M. Kral ve refikaları dün şehrimize avdet etmiştir.

İşten el çektirilenler

Maliye hey'eti teftişiyesi görülen lüzum üzerine bazı memurlara işten el çektirmiştir. Bu memurlar şunlardır:

Ankara'da muhasebe müdürü Ekrem, muhasebe mutemedi Şükrü, Gemlik mal müdürü Osman, İstanbul askerî mektepler muhasibi mes'ulü Hamit ve kâtibi Osman Beyler.

Muallimler birliği kongresi

Yarın muallimler birliğinde bir içtima yapılacak tatil esnasında aktedilecek umumî içtimaın günü tayin edilecektir. Bu toplantıda birliğin bir senelik mesaisi görüşülecektir.

Milliyet

Asrın umdesi "Milliyet" tir.

26 TEMMUZ 1931

İDAREHANE — Ankara caddesi No: 100 Telgraf adresi: Milliyet, Istanbul.

Telefon numaraları:
24311 — 24312 — 24313

ABONE ÜCRETLERİ

G	Türkiye için	Hariç için
3 aylığı	400 kuruş	800 kuruş
6 „	750 „	1400 „
12 „	1400 „	2700 „

Gelen evrak geri verilmez

Müddeti geçen nushalar 10 kuruş tur. Gazete ve matbaaya ait işler için müdiriyete müracaat edilir.

Gazetemiz ilânların mes'uliyetini kabul etmez.

Bugünkü Hava

Dün azamî hararet 23, asgarî 20 derece idi. Bugün ruzgâr mutedil poyraz, hava bulutludur.

FELEK

Önce - Evvel

Ben üdebadan değilim.. Bunu başkaları söylemeden söylüyorum ki; onlara bir hakikat söyletmek suretile itiyatlarımı bozdurmuş olmıyayım. . Üdebadan değilim amma türkçeyi iyi bilirim ve iyi söylerim. Bunu da bir meziyyet olarak ileri sürmüyorum. Bir türkün türkçeyi bilmesi asıldır. Yalnız dil hakkında bir ufak mülâhaza yazacağım da bilhassa İstanbul lehçesini alâkadar eden bu mülâhaza dolayısile bana cevap vereceklerin akıllarında bulunsun, diye söylüyorum:

Ben doğma büyüme şehir uşağıyım. Görüştüğüm Türkçede hiç bir aykırı lehçe tesiri de yoktur. İstanbul lehçesinin sırf türkçe lûgatlerinden yüzlercesini bilirim ki dil encümeninin bazı azası daha işitmemişlerdir bile. . . Şimdi gelelim sadede:

Geçenlerde dil encümeninin mesaisini tenkit yüzünden (Vâ—Nû) ile bazı encümen azası ve bilhassa Besim Atalay Bey arasında münakaşalar oldu. Bu münakaşalardan emsali gibi hiç bir müspet netice çıkmadı. Ben bu vahi sakız çiğnemeleri dedikodu zevkinden dolayı okudum. İstifade ettim dersem nezaket olsun diye söylenmiş bir söz telâkki ediniz. Yalnız Besim Atalay Beyin mektuplarından birinde bir kelime gözüme ilişti. Bir müddet "bakalım, (Vâ—Nû) buna ilişirmi,, diye bekledim. Galiba onun da şu günlerde ilişikli işleri çok ki, buna dokunmadı. Ben İstanbul lehçesi hesabına bu kelimeye ilişmeğe karar verdim. Besim Atalay Bey bir mektubunda bizim öteden beri kullandığımız (evvel) kelimesi yerine (önce) kelimesini kullanıyordu. . . Meselâ "bundan on sene evvel. . .,, diyecek yerde "bundan on sene önce,, diyordu. . Biliyorum. Bunu arapça kelime kullanmamak için yapıyordu.. Ben İstanbul lehçesine girmiş olan arapça, acemce, rumca veya çingenece kelimelerin mutlaka asıllarını arayıp, bulup yabancı asıldan geldiği anlaşılınca onları kapı dışarı etmek fikrinde değilim ve bunu söylerken bir dil encümeni azasından daha kuvvetli bir ifade ile söylüyorum. Çünkü bu kelimeler artık bizim malımız olmuştur. Dil encümeni azası olan zatların lehçe üzerinde bugün edna tasarrufu olmadığımı da izaha lüzum yok değil mi?.. Bu zatlar, türkçe olan kelimeleri bir araya toplayıp mânalarını yazmak ve yeni harflerin dil kaidelerine vereceği hususiyetleri tedvin etmek vazifesile mu vazzaftırlar... Yoksa türkçe diline esas ittihaz edilen ve zaten öteden beri öyle olan İstanbul lehçesine ne yeni bir kelime ilâve etmek, ne de mevcut kelimelre yeni ve başka mânalar izafe eylemek hakkını haizdirler. Bunu yapsalar da o kelime ve mânalar, yaptıkları lûgat kitabında ve arasıra yazacakları satırların garip üslûbu arasında kalır gider. . Kimse kullanmaz. Çünkü yeni kelimeler ve eski kelimelere verilen yeni mânalar ancak halk tarafından kullana kullana dil bünyesine girerler, bir komisyon bir heyet kararile değil!. .

Böyle heyet kararları şeklinde iltimaslarla lûgat kitaplarına giren kelimelerin akıbeti İstanbul Şehremaneti mektupçusu —Allah selâmet versin— Osman Bey biraderimizin İstanbul sokaklarına verip kızıl levhalarla duvarlara astırdığı takma isimlere benzer. Halk ge ne bildiğini söyler. . . O kelime ler lûgat kitaplarında, ve sokak isimleri duvarlarda yazılı kalır... Onun içindir ki; ben dil en cümeninin yahut herhangi bir müessesenin bizim dili harap e deceğine, zarar vereceğine ihtimal verenlerden değilim.. .

İşte (önce) kelimesinin "evvel,, kelimesi yerinde kullanılması da bu kabildendir. "Önce,, nin gene İstanbul lehçesinde mukabili (evvelâ;) dır. . Meselâ: "Ahmet Efendi! Önce sen söyle bakalım!,, Cümlesini: "Ahmet Efendi! Evvelâ sen söyle bakalım,, şekline soksak şive tegayyüre uğramaz amma "Ahmet Efendi! Evvel sen söyle bakalım!,, dersek ya bir arap veya bir medrese kokusu sezilen bir cümle yapmış oluruz...

Şimdi size İstanbu lehçesile bir kaç satır yazacağım:

"Bundan yirmi üç sene evvel Rumelide çıkmış olan ihtilâl hareketi evvelâ Manastır şehrinden başlamıştı... Yıldız sarayı bidayeten bu harekete ehemmiyet vermek istemedise de, işin genişliği gelen telgraflardan anlaşılınca; evvelâ hile yoluna saparak hürriyetperveranı içinden vurmak istedi..,,

Şimdi bunu Besim Atalay Bey gibi yazacağım:

"Bundan yirmi üç sene önce Rumelide çıkmış olan ihtilâl hareketi evvelâ Manastır şehrinde başlamıştı. Yıldız sarayı bidayeten bu harekete ehemmiyet vermek istemedise de işin genişliği gelen telgraflardan anlaşılınca evvelâ hile yoluna saparak hürriyetperveranı içinden vurmak istedi.. .,,

Bu sakat bir ifadedir.

Bir de önceyi benim düşündüğüm gibi hakikî yerinde kullanarak ayni satırları yazayım:

"Bundan yirmi üç sene evvel Rumelide çıkmış olan ihtilâl hareketi önce Manastır şehrinde başlamıştı. Yıldız sarayı ilk önce bu harekete ehemmiyet vermek istemedise de işin genişliği gelen telgraflardan anlaşılınca önce hile yoluna saparak hürriyetperveranı içinden vurmak istedi. . .,,

Bu satırlarda önce kelimesinin —kasten— tekerrüründen başka sakat nokta yoktur.

Zaten önce kelimesi bizde geçmiş zaman ifade eden (evvel) mânasını kat'iyyen vermez. . (Evvel) kelimesi de arapçada bizim türkçede olduğu gibi "zamanda takaddüm,, ifade etmez. . . O mânayı ona biz vermişiz. Şimdi geri almağa da lüzum yok... Anadolunun en hücra köyünden, İstanbulun en yüksek semtleri halkına kadar herkes bunun ne demek olduğunu bilir.

Bir lisanın zenginliği kelimelerinin çokluğile anlaşılır.. Kelimesi az fakat kelimelerine fazla mâna yüklenmiş diller fukara dillerdir. .

Maksat İstanbul türkçesinin zengin lûgatlerini bu arapça bu acemce bu çince diye atmak olmadığına göre dil encümeni azasının olsun böyle aykırılıklara kendilerin kaptırmamalarını çok şayanı temenni gördüm ve bu satırları o tesir altında olarak yazdım. Bilmem hoş görürler mi?

FELEK

Itizar

Evvelki gün dördüncü sahifemizde çıkan sıhhî makale doktor Rusçuklu Hakkı Beyindi Muhterem muharririn sehven imzası çıkmamış olduğu için özür dileriz.

Kadıköy

Hilâliahmer Sünnet düğünü 13 Ağustos 931 Perşembe günü ve gecesi Mısırlı oğlu bahçesinde

İSTANBULUN İLK GÜNLERİ

No : 71 *Yazan : M. Yavuz*

Topraktan bir şarap destisi çıkardılar

Cariye evvelâ efendisinin, sonra da Teofilos'un kadehlerini doldurdu

Teofilos ta pek neş'esiz ve durgun bir adam değildi.

Fakat, sokakta gördüğü aç ve yaralı çocuğun hali gözünün önünden gitmiyordu.

"Açım, kirye, üç gündenberi açım!,,

Bu feryat kulağında çınlıyor nefis yemeklerin mebzuliyetini gördükçe, memleketteki sefaletin sebebini anlayamamaktan mütevellit bir teessür ve ıgbırarla dişlerini gıcırdatıyordu.

Andronikos, uzun boylu ve ince belli bir cariyeyi yanına çağırdı:

— Şairler eski şarap içmeden yemek yiyemezler, dedi, çabuk, kendisine bir kadeh elli senelik eski şarap getir!

Yuanis'in üçüncü oğlu, (Teofilos) un eski şarabı çok sevdiğini biliyordu.

Toprak altından yeni çıkarılmış eski bir şarap testisini sofraya getirdiler.

(Andronikos) un cariyesi, evvelâ efendisinin, sonra da Teofilos' un kadehlerini doldurdu.

Selânik kumandanı mağrur bir adamdı. Kadehi eline aldı ve ayağa kalkarak:

— Aziz misafirim Teofilos un şerefine..

Dedi ve ağzına götürdü.. fakat, içemedi.. Teofilos, elindeki kadehi sofradaki davetlilere uzatarak, yüksek sesle şu sözleri söylemişti:

— Selânikteki açların, çıplakların, dul kadınların ve kimsesizlerin sıhhatine...

Prensin kadehi elinde kaldı.. Ve hiç kimse elinde tuttuğu şarabı içemedi .

Herkes hayretle biribirine baktı.

Selânik kumandanının huzurunda bu küstahane harekete kim cesaret edebilirdi.?

Andronikos kaşlarını çatarak Teofilos'un yüzüne baktı:

— Kimin huzurunda bulunduğunu biliyor musun, Teofilos ?

Bizanslı şair başını salladı:

— Eski şarabınızı henüz içmediğim için aklım başımdadır, asaletmaap! Tabaası sokaklarda aç ve çıplak gezen bir prensin huzurundayım..

Andronikos, davetlilerinin yanında bu kadar hakarete tahammül edemezdi.. Elindeki kadehi Bizans şairinin yüzüne fırlattı:

— Terbiyesiz köpek! Sen asil insanların sofrasında yer alacak bir mahlûk değilsin! Sana ancak baldırı çıplakların yattığı zindan yaraşır!

Kumandan fena halde hiddetlenmişti. Arkasında duran muhafız alay zabitine hitaben:

— Bu serseriyi sefillerin ve çıplakların yanına atın!..

Diye bağırdı.

Selânikteki rum asilzadeleri, Teofilosu tanımadıkları için, ne demek istediğini anlayamamışlardı.

Teofilosu kollarından yakaladılar salondan istihfafkâr sesler yükseliyordu:

— Alçak!
— Küstah!
— Kaba adam
— Hayvan!
— Neşe hırsızı!

En son küfürü genç bir kadın savurmuştu. Elindeki kadeh telâşla üzerine dökülmüş neşesi kaçmıştı.

Teofilos kapıdan çıkarken yumruklarını sıkarak haykırdı:

— İçiniz.. Patlayıncaya kadar geberinceye kadar içiniz! Mademki, gözleriniz, sokaktaki açların ölümünü görmiyecek kadar kör ve kulaklarınız sefillerin ıztıraplarına karşı tıkalıdır! O halde içiniz..! Geberinceye kadar içiniz!.

Bizans şairini, o gece, döverek ve yerlerde sürüyerek saraydan çıkardılar.. ellerini ve bacaklarını zincirle bağladılar.. Selânik zındanına attılar.

* * *

Ertesi sabah, Andronikos, maiyet zabitine şu emri vermişti:

"—Teofilos, bazan bir ordu ya bedel müthiş bir adamdır. Şimdi, kendisini sefillerin yanından çıkarıp ayrı bir hücrede tecrit ediniz... ve yattığı yerde mum yakmayınız. Gözleri, ölünceye kadar nur görmesin!,,

Selânik kumandanı Prens Andronikos, şair (Teofilos) tan çok korkmuştu.

Selânik'teki sefaleti kendi de görmüyor değildi. Fakat, asilzadeleri gücendirmemek için onlardan vergi almıyordu. Bu yüzden Selânik hazinesinde varidat namına onpara yoktu. Kendi sarayındaki masarifi de asilzadeler temin ediyordu.

Halkın sefalet ve ihtiyacını gören ve düşünen yoktu. Kumandan, korkudan sokağa çıkamaz olmuştu. Saray muhafızları, sokaklarda:

"— Açkaldım!,,

Diyenleri ve dilenenleri toplıyor ve kumandanın emrile zindana atıyorlardı .

Selânik zindanları o derece dolmuştu ki, artık sefillere kuru ekmek bile yetiştiremiyorlardı .

Zindanlardaki sefiller açlıktan biribirlerini yiyecek hâle gelmişlerdi. Açlıktan ve hastalıntan ölenlerin cesetleri günlerce zindan köşelerinde kalıyor, fareler ölülerin gözlerini oyuyordu.

Selânik zindanlarındaki sefalet hiç bir devirde görülmemişti .

Zindanların pencerelerinden akseden feryatları işitmekten bizar olan halk, artık, o civardan geçmemeğe başlamıştı.

Pencerelerden, uğultu halinde, tek bir kelimenin akisleri işitiliyordu:

— Açız...

Sekizbin kişi aç ve ölüme mahkûm.. zindanlarda inliyorlardı!.

Şair Teofilos'u, ilk günü, bu sefil ve korkunç sahnenin içine atmışlardı.

Teofilos bu dehşetli manzarayı görünce şaşırdı.

Sefiller, Teofilos'a, yiyecek gibi bakıyorlardı.

Bizans şairinin parmağında kıymetli bir yüzük vardı.. elbisesi yepyeniydi. Yüzünün rengi uçmamıştı. Belliydi ki, karnı tok bir adamdı...

Sefiller hayretle biribirlerine bakıştılar. Bu kanlı, canlı adamın sefiller arasında ne işi vardı?

Onu, halkın iliğini emen bir asilzade zannetmişlerdi.

İçlerinden biri, yengeç gibi, yerde sürünerek, Teofilos'un ayağının dibinde durdu:

— Yemekten yeni kalkmış mes'ut bir adama benziyorsun! Göbeğini şişirip te içimize nerden geldin?

Teofilos gözlerini kapadı ve dudaklarının arasından iki kelime işitildi:

— Kumandanın sarayından..

(Bitmedi)

Türkiye Turing ve Otomobil Klübü:

2 Ağustos deniz gezintisile akşam yemeğine iştirak etmek isteyen azayı kiramın hüviyet varakalarını hamilen temmuzun 29 akşamına kadar cemiyet merkezine müracaat etmeleri müsterhamdir.

Teşekkür

Karım Saiyenin Ebediyen kapanan gözleri önünde duyduğum büyük acıya telgrafla, mektupla, cenazeye refakat ve evime ve daireme kadar bizzat yorgunluk almak ve Gazetelerin çok kıymetli sütunlarında yer vermek suretile aziz dostlarımın ve aile çocuklarının gösterdiği asil alâka ve teslliyetten hudutsuz bir minnet ve şükranla mütehassisim.

Bunu yazık ki kaç gündür ayrı ayrı arza imkân bulamadım.

Bu bapta aziz dostların ve aile çocuklarının lûtuf ve keremlerini dilerim efendim.

İstanbul: Altıncı Noter
Galip Bingöl

Teşekkür

Validemin otomobilde unuttuğu bir bavulu on iki saat zarfında bulup bize teslim eden seyrüsefer memurluğuna alenen beyanı teşekkür ederim.

Elif Naci

Istanbul 4 üncü İcra Memurluğundan:

Hiristo Nikolayidis efendi veresesinden Nikolaki Efendi ve hemşiresi matmazel Maryanın Mehmet Aziz Bey ve Ayşe Vilden hanım zimmetindeki alacağından dolayı vefaen mefruğ Beşiktaş'ta Teşvikiye mahallesinde hamamcı Emin efendi yeni güzel bahçe sokağında kâin eski 5 yeni 4/33 No. lu bir kıt'a arsanın yedi hisse itibariyle birer hisseleri45 gün müddetle mevkii müzayedeye vaz olunarak 4500 lirada talibi uhdesinde olup bedeli müzayede haddi lâyıkında görülemediğinden bir ay müddetle temdiden müzayedeye vaz olunmuştur. Hududu: tapu kaydı mucibince bir tarafı Şefik Bey bahçesi ve bir tarafı Şemsettin Ziya Beyin uhdesinde ve tarafı Şefik Beyin arsası ve tarafı rabii hamamcı Emin Ef. sokağile mahduttur.

Mahallen yapılan vaziyeti esnasındaki hali hazır hududu ise bir tarafı güzel bahçe diğer tarafı Ziya Bey apartımanı arkası diğer sokak önü hamamcı Emin efendi sokağile mehdut olup mezkûr arsa dahilinde içi toprakla mestur karadeniz şeklinde bir havuz mevcuttur. Ve sahası mezkûr arsa kayıt veçhile bilmesaha 961 zira 22 parmak terbiin de olup kıymeti muhammenesi ve her metre murabbaı 14 der liradan mecmuu 7672 liradır. Talip olanlar kıymeti muhammenenin yüzde onu nisbetinde pey akçelerini alarak 341/5221 dosya numarasile saat 14 ten 17 ye kadar 27/8/931 tarihinde İstanbul 4 üncü İcra memurluğuna müracaat eylemeleri ve fazla malûmat dosyasında münderiç bulunduğu ilân olunur.

ZAYİ: - 4600 kilo çuvala ait 11 lira 50 kuruşu havi 120458 numeroda oktruva resmi makpuzunu zayi eyledik. Bir suretini istihsal eyleyeceğimizden mezkûr makpuzun hükmü olmadığını ilân eyleriz.

İstanbul'da Vitol ve Şürekâsı.

İstanbul Dördüncü İcra Dairesinden: Halil Hasip paşanın mahtumu Zeki Bey ile İfakat hanım varislerinin Haralambos efendiden borç aldığı mebaliğa mukabil vefaen mefruğ Kasımpaşada Emin camii mahallesinde Ephem sokağında atik 42, 41, 39, 57, 59, 59, 47 45 mükerrer cedit 41, 43, 45, 47, 49, 53, 55, 51 numaralarla mürakkam mukaddema yedi bap hane elyevm bir kıt'a arsanın beheri beş hisse itibarile iki hissesi ve yine ayni numaralarla mürakkam arsanın 10 hisse itibarile bir hissesi 45 gün müddetle müzayedeye vazolunarak 41 ilâ 55 numaralara 100 lira ve 51-41 No.lu mahal 200 lirada talibi uhtesinde olup bedeli müzayede haddi lâyıkında görülemediğinden bir ay müddetle temdiden müzayedeye vazolunmuştur. Hududu:: Bir tarafı Emin Bey hanesi ve bir tarafı bakkal Dimitrinin dükkânı ve bir tarafı bahriye kol ağalarından Hüseyin ağanın bahçesi ve tarafı rabii mevlâhane caddesile mahduttur. Arsanın mecmuu mesahası alettahmin 486 metro mürabbaı olup derununda üç kuyu mevcuttur. Kıymeti muhammenesi Bin Liradır. Talip olanlar kıymeti muhamminesinin % onu nisbetinde pey akçelerini alarak 928/5679 dosya numarasile saat 14 ten 16 ya kadar İstanbul 4 üncü icra memurluğuna 27/8/931 tarihinde müracaat etmeleri ilân olunur.

Piyangomuz

Kur'aya iştirak edecek olanların fiş numaralarını neşrediyoruz

311 Suadiye Halimağa sokak 2 numarada Erenköy kız lisesinden
312 Bursa zabıtai belediye memuru — Abdürrahim
313 İnegöl ziraat bankasında — Cevdet
314 İzmir kemer altında gazeteci kose — Hulûsi
315 Nişantaş meşrutiyet mahallesi hastahane sokağı 19 No — Mehmet
316 Kırklareli orman müdiri — Kemal
317 Ankara Hacı doğanda sanayi caddesinde 43 No. Elbiseci mağazasında — Hasan Tahsin
318 Türkiye Büyük Millet Meclisi bütçe encümen memuru — S. Zeki
319 Üsküdar çınar saddesi 123 numarada — Rıza
320 Cümhuriyet Halk fırkası vilâyet idare daktilosu — Muazzez
321 Ankara Riyaseti Cümhur musiki hey'etinde — M. Fer
322 İzmir Bornova uzun sokak numara 14 — Mustafa
323 Akşehir perukârı salonunda 3 numarada — H. Hasan
324 Gemlik dava vekili — Niyazi
325 Kadıköy Kuşdili Gazi Osmanpaşa sokak 17 No. — Ummehan
326 Tütün inhisarı umum müdiriyet şube 2 B. kısmı — Mazhar
327 Pangaltı Maçka kavaklı sokak 135 numarada — Rasim
328 Muhabiri müfettiş Reramettin paşa mahdumu — Halil
329 Ankara ön cebecide 154 numarada — Kâmuran
330 Beyoğlu Tepebaşı antikacı — Muz
331 Erenköy 29 numarada — Em
332 Ankara imalâtı harbiye tüfek fabrikasının kundak şubesinde — Muzaffer
333 Ankara sahan pazarı Evkaf kıratanesi müsteciri — Ahmet
334 Ankara askerî fabrikalar satın alma komisyonunda Binbaşı — Cih
335 Baş vekâlet muamelât memuru — Cem
336 Ziraat bankası esham tahvilât memuru — Mehmet Ali
337 Cerrah paşa hastanesi dahiliye kovuş hasta bakıcısı — Naciye
338 Ankara sabık Balıkesir meb'usu Fahreddin B. refikası — Melek
Nilüfer caddesi Taksim sokağında.
339 Tekirdağı A 190 kâtibi — Mustafa
340 Alpullu şeker fabrikası makinistlerinden — Mazhar
341 Ankara yeğen bey maliye şubesi musakkafat kâtibi — Hikmet
342 43 üncü ilk mektep talebesinden — Necmettin
343 Ankara hapisanesinde Kayserili — Zekeriya
344 Çanakkale tütün inhisar idaresi daktilosu — Melâhat
345 Bursa İnegöl icra memuru — M. Kemal
346 Bursa telgraf gişe memuru — Eşref
347 Bursa telgraf makinisti — Hayreddin
348 Ankara Cümhuriyet bahçesinde — Hikmet
349 Beşiktaş spor caddesinde 165 numarada — Şaban
350 Bursa telgraf memuru — Cemaleddin
351 Ankara iktısat ve tasarruf cemiyeti mutemidi — Nihat B. kardeşi Müfide Nihat
352 İzmit İstiklâl caddesinde dava vekili — Azm
353 Ayazpaşa matmazel — Sü
354 Eskişehir Muttalip caddesi 88 numarad — Zek
355 Hayriye lisesi ikinci sınıf talebesinden — Mustafa Hulûsi
356 Eskişehir istasyon caddesi 71 No. Dr. Hamit Kâmil B. oğlu — Hulûsi
357 Bakırköy yen mahalle — Ahsen Ziya
358 İstanbul iş bankası veznedarı — Ismail Hakkı
359 Eskişehir valisi Hakkı Beyin mahdumu — Nihat
360 Devlet demiryolları Konya işletme dairesinde birinci sınıf memur — Ismail Hakkı
361 Uşak jandarma bölük kaleminde 83 N. Tavşanlılı — Ismail Mehmet
362 „ „ „ kâtibi Bekir Sıtkı B. nezdinde — Refet
363 Kartal muhasebei hususiye memuru Reşit B. oğlu — Ekrem
364 Eskişehir temyiz mahkemesi 1 inci ceza dairesi kâtiplerinden — Ziya
365 İzmir damlacık uzun yol 5 numarada — Selma
366 Tütün inhisarı Çapa 2inci pavyon — Ihsan
367 Kadıköy Talimhane civarında 77 numaralı hanede — Müjgân
368 Hocapaşa 13 numara — Cemal
369 Bursa yağcı Sami Bey ticarethanesi kâtip — Rasim
370 Nişantaş Hacı Mansur sokak 29 numara — Mahmut Abdi
371 Nişantaş Şair Nigâr sokak 67 — Mahmut Kâm
372 Devlet eDmiryolları elektrikçi — Abbas
373 Tekirdağ valisi Beyin mahdumu Bey
374 Kadıköy Moda caddesi Başı üzerlik sokak 39 numara — Ferik Cad
375 Sen Benova talebelerinde — Gayret
376 Galata Nestele şirketinde — Sami
377 Unkapanında değirmen direktörü — Arif
378 Topkapı caddesi — Daim
379 Topkapı Tramvay caddesi — Vahit
380 Büyükada — Hasan
381 İstanbul Verem dispanseri — Dr. Mustafa Talât
382 Köztepe civarında Mamado sıra köşklerinde No. 11 — Nermin
383 Sultan Ahmet kadastro heyetinde — Fethi
384 Sıhhiye muhasibinde — Şefik
385 Karamürsel mensucat fabrikası muhasibi — Yusuf Ziya
386 Karamürsel mensucat fabrikası muhasebe kâtibi — Mehmet Raif
387 Ahmet Halidun Bey
388 Selânik bankası memurlarından — Mahmut Nedim
389 Sarıyerde Muhiddin Nadir eczahanesi — Nadir
390 Tütün inhisarı aBhariye deposunda levazım memuru — Agâh
391 Kadıköy dört sokak 31 numara — Hüsnü
392 Küçükpazar bodrum sokak 3 numara — Leman
393 Küçükpazar bodrum sokak 3 numara — Vecihe
394 Ahmet Ayhan Bey
395 Yemiş Hilâl han 6 numara komisyoncu — Bekir
396 Babıâli 54 numara — Vahan
397 Ahmet Yıldız Bey
398 Kadıköy Rıza Paşa çeşme 98 numara — Kenan
399 Devlet matbaası — Mehmet Ali
400 Ahmet Gündüz Bey

(Devamı var)

Hediyelerimiz

Eşya piyangomuza iştirak etmek üzre kuponlarını tebdil etmiş olan karilerimizin fiş numaralarını neşre devam ediyoruz. Numaraların neşri hitam bulur bulmaz, kur'a çekeceğiz. Kur'a neticesinde kazanacak karilerimize vereceğimiz hediyeler şunlardır:

İki kişiye birer bisiklet bir kişiye bir gramofon
İki kişiye birer fotoğraf makinesi
on kişiye birer kol saati iki kişiye birer vazo
yüz kişiye muhtelif kıymette mütenevvi eşya

Harik Hayat Kaza ve Otomobil

Sigortalarınızı Galatada Ünyon hanında kâin ÜNYON SİGORTASINA yaptırınız.

Türkiyede bilâfasıla icrayı muamele etmekte olan

ÜNYON

kumpanyasına bir kere uğramadan sigorta yaptırmayınız. Telefon: Beyoğlu 2002

Birinci sahifeden geçen yazılar

Irfan kılıbıkları

(Başı birinci sahifede)

ırk, acemi kasap elinde doğranmış bir gövde gibi dilim dilim ve safsata pıhtıları içinde! başınızı çeviriyorsunuz. Bu sefer de zevk, lisan ve edebiyat kiyoten sepetine düşmüş bir kelle kılığı takınmış; dili dışara kan kusuyor!

Zannederim ki Türk matbuatı hiç bir zaman bu kadar şımarık ve küstah, bu derece bulaşık ve arsız bir cehlin salgını içinde kalmamıştı. Sıfırın namütenahî ile savaşması,çurçur balıklarının balinalara akıl hocalığı etmesi, tarla faresinin gergedana meydan okuyuşu!.

İşte neşriyat trapezlerinde perende atan bazı kalem canbazlarında götdüğümüz maritetler!. Hakikaten ibret alınacak şey! doğrusu aşkolsun!

Ne kadar genç kalem görüyoruz ki gençlik kelimesinin daima sevgi ve heyecan veren mefhumuna sümkürür gibi bir vaziyet almışlardır. En sarih bir ifade ile açıktan açığa edebiyat umumhaneciliği ediyorlar. Tebeşire nişasta etiketi yapıştıran canî bir sahtekâr gibi âdî sokak bahnamelerine (san'at) adı vererek! cidden utanılacak ve inanılmıyacak şey! Fakat bu kadar mı? Aslâ! siyaset kılıbıklarına rast geliyoruz. Hünerleri meydanda! Ne dünyanın ahvalinden, ne Türkiyenin dahili, haricî işlerinden zerre kadar malûmatları yokken ve bunu tahsile beş paralık kıymet vermezken memleketi tahrike, ehaliyi isyana sevketmek istiyorlar... Âdî ve satılık vicdanlarının çamurlu hiyanetine (tenkit) yaftası yapıştırarak! Ve efendiler ne yapıyorsunuz deyene mundar bir mahalle çocuğu bayağılığıle bin türlü iftira ve küfür atarak! Çok güzel maaşallah, pek lâtif! hemen devam...

Ya bir sütunluk dürst türkçe yazamayan lisan allâmelerine ne dersiniz? Lehinde mi, aleyhinde mi olduklarını bir türlü anlayamadığımız kelimelerin doğru telâffuzunu dahi bilmedikleri her günkü imlâların dan anlaşılan bir sürü malûmat sünepesi! Âlimliği çok bilmişlik, cesaret ve mertliği şamatacılık sanacak kadar cihanı ve hadlerini bilmiyen ulema cimcimeleri! Neler söylemiyorlar, ne akıl erdiremedikleri şeylere tos vurmuyorlar?! Halbuki biraz okusalar, mutavassıt kabiliyette, bir adam kadar malûmat sahibi olabilseler canımız yanmazdı! Ahmak bir gurur,ile bir cehl içinde kendi hiçliklerinden bile habersiz yaşıyorlar. Yazmalarından vaz geçtik; keşke okumağı öğrenecek kadar iz'an gösterebilseler! Bütün marifetleri edebiyat telvesi yalamak. Evet, fransızca olsun, Türkçe olsun en düşkün gazetelerin sütunlarında kuruyup kalmış şehvet edebiyatı telvelerini! Ve sonra bu kadar âdî işi büyüklük sanıyorlar, serbest kafalılık addediyorlar. Zira beyinleri o derece gaflet içinde! Bunlara verilecek en doğru ünvan şudur: Karanlık münevverler!

Çünkü iddia ettikleri gibi derin değil karanlıkdırlar, sade karanlık! Eğer zekâlarında — güneşten vaz geçtik — bir ıdare kandili yanacak olsa ne derece sığ olduklarını belki kendileri de görürlerdi! Sığ, amma ne kadar sığ! En derin yerinde insanın paçalarına gelmiyecek kadar!

İlim yok, fen yok, tahsil yok tetebbü yok!! Tabiî insaf, nezahet, hak perverlik gibi mefhumları sormak bile gülünç! Bütün bu hiçliğe mukabil var olan nedir? Yalan, iftira ve şarlatanlık mı?

Hayır, hayır hepimize düşen bir adalet ve namus borcu var. Türklüğün âtîsine kuvvet, şeref ve aydınlık verecek olan hakikî gençliği, laburatuvarında kütüphanesinde, sakit köşesinde feragatle, namus ve ulviyetle çalışan hakikî, büyük ve muhterem Türk gencini, bu irfan kılıbıklarile bir saniye dahi karıştırmamak! Zira böyle bir suç affedilemez. Ve zaten de affedilmemelidir.!

Fazıl Ahmet

Beş kişi havada cayır cayır yandı

(Başı 1 inci sahifede)

jeneral konsolosu M. Theodore Retten, Bükreşte bir Amerikan şirketinin mümessili Amerika tebaasındanM. Craush, Amerika tebaasından Miss Cast veM. Barcley'den mürekkepti. Pasaport vizası ve gümrük muayenesi sür'atle ikmal edilmiş olduğundan yolcular hareket saatine intizaren şirketin istirahat salonunda toplanmışlardı. Bu esnada Miss Cats yolcu salonunda teşhir edilmekte olan bazı yerli eşyayı beğenmiş, hattâ sim işlemeli bir tastik yüzünü mübayaa etmek arzusunu izhar eylemiştir. Fakat bavulları tayyare bağaj dairesine kondu ğu için bu fikrinden vazgeçmiştir. Saat dörde beş kala şirketin seyir memuru yolcuları tayyareye binmeğe davet etmiştir. Tayyare tam saat dörtte yolcuları, yolcuların bağajları ve postayı hâmil olarak hareket etmiştir. Hafif bir şimal rüzgârına irtifa dümenlerini dayayan tayyare yükselirken Cidna memur ve makinistleri yolculara mendillerle hayırlı seyahatler temennî ediyorlardı. Dokuz seneden beri her gün üç dört defa tekerrür eden bu yolcu teşyii bir defa daha takarrür etmişti. O kadar! Memurlar iş başına döndüler ve tayyare sabahın beyaz sisleri arasında kayboldu.

İki saat sonra

Fakat hayatta ne elim ve ne feci tesadüfler vardır! Tayyare kazası vuku bulduktan tahminen altı saat sonra vak'adan henüz hiç kimsenin haberdar olmadığı bir anda Cidna müdürü M. Pontier'ye telefon etmiştik.

Fransız ordusuna mensup ve jeneral De Goys kumandasında gelecek tayyareler hakkında malûmat istedik, ve ayni zamanda Cidna seferlerinden memnun olup olmadığını sorduk. M. Pontier, seferlerden çok memnun olduğunu, işlerin muntazam cereyan ettiğini söyledikten sonra, bize dedi ki: "Şimdi burada masaya vurdum şeytan kulağına kurşun niyetine, orda sizde vurun da birşey söyleyeyim. Hattımız o kadar muntazam işliyor ki, dokuz senedir (923 ten beri) hiç bir tehlikeli kaza kaydetmedik.

Bu muvaffakiyetten dolayı kendisini tebrik ettik. Mükâlememizden üç saat sonra feci kaza haberi gelmişti.

Kazanın sebebi

Bu hususta henüz kat'î malûmat almak kabil olamamıştır. Ajansın verdiği malûmata nazaran benzin deposu iştial etmiştir. Fakat mutahassıs bir fen heyetinin tetkikinden sonra dır ki, ancak kazanın hakikî sebebi anlaşılacaktır. Şirketin İstanbul müdürü M. Pontier kaza haberini alır almaz derhal tayyare ile Bulgaristana gitmiştir. Tetkikatı beraber götürdüğü mütehassıs kimselerle beraber idare edecek, belki yarın şehrimize avdet etmiş olacaktır. Tayyarelerin Yeşilköyden hareketinden evvel esaslı bir muayeneye tabi tutulmaları usuldendir. Hattâ bu iş için şirket Yeşilköyde ehemmiyetli tesisat vücude getirmiştir. Binaenaleyh kazanın önüne geçilmesi imkân dahilinde olmıyan anî bir ârizadan ileri gelmiş olması muhtemeldir.

Yolcular

Kazazede tayyarenin yolcularından Norveç konsolosu M. Theodor Retten şehrimizin maruf simalarındandir. Elli seneden beri Türkiyede oturan mumaileyh uzun müddet İsveç - Norvec konsolosluğunu yapmış ve İsveç'le Norvec ayrıldıkları zaman yalnız Norvec konsolosu olarak kalmıştı. M. Retten ayni zamanda "Norvec şark,, vapur şirketinin de vekili idi. Türkiyede bulunduğu senelerde oldukca büyük bir servet temin eden M. Retten bundan on sene evvel biraz da memleketinde çalışmak istemiş ve şehrimizden ayrılmıştı. Fakat Norvec'de işleri muntazam yürümediği için tekrar şehrimize eski vazifesile avdet etmişti. Uzun böylu, sivri sakallı, iri yapılı, şen, rindmeşrep bir zat idi. Türkiye ve Türkleri sever, iyi türkçe konuşurdu M. Retten'in bir refikası ve iki çocuğu vardır. M. Retten bir ay izinle memleketine gidiyordu.

Diğer yolculardan M. Craush amerikalı ve Bükreşte bir şirket mümessilidir. Mis Cast ve M. Barcley iki genç talebedir.

Yolcular sigortalı

Cidna tayyare şirketi daima yolcularını sigorta ettirmek itiyadenda olduğundan kazazedelerin ailerine tazminat verilecektir. Cidna tayyaresi şehrimizde faaliyete başladığı zamandan beri İstanbul - Bükreş ve İstanbul - Sofya arasında 2000 den fazla tayyare seferi yapılmıştır ve bu ilk kazadır. Evvelce iki üç defa ehemmiyetsız arızalar olmuştu.

Inkilâbımız Amerika darülfünun gençlerine izah edildi

(Başı 1 inci sahifede)

Türkiye ve inkılâbımız hakkında darülfünun talebesine İngilizce bir konferans verilmiştir.

Ahmet Şükrü Bey, inkılâbımızın ehemmiyetini tebarüz ettirmek için evvelâ eski devir ile yeni devir arasında bir mukayese yapmıştır. Bu iki devri yekdiğerinden ayıran hususiyetleri eski siyasî ve içtimaî hayat ile yeni hayat arasındaki farkları izah ettikten sonra, Büyük Gazinin işaretile bunun nasıl başarıldığını anlatmıştır. Ahmet Şükrü Bey, Gazinin yalnız Türkiyeye değil, medeniyete hizmet eden bir dâhi olduğunu ve tarihe böyle geçeceğini söylemiş ve talebe Gaziyi şiddetle alkışlamışlardır.

Ahmet Şükrü Bey bundan sonra yeni Türkiyenin karşılaştığı meseleleri teşrih etmiştir. Avrupa memleketlerinden misaller getirerek bunların şümul ve mahiyetini anlatmıştır.

Bir zamanlar medeniyetin şarktan garbe, oradan da Amerikaya geçtiğini şimdi de Avrupanın Amerikadan teknik dersi aldığını Avrupaya Amerikanın yardımını ve Türkiyenin de Amerika demokrasisinin gayelerini takip ettiğini söylemiştir.

Ahmet Şükrü Bey, Türkiye için en büyük bir müşkül, kendi kendisini medeniyet âlemine tanıtmak olduğunu, bunun diğer devletlerden ayrı hususiyeti olan bir müşkül olduğunu söylemiş ve Türkiyeye yapılacak en büyük yardımlardan birinin de bu medeniyet yolundaki hatvelerinin avdetlerinde kendi vatandaşlarına bildirmeleri şeklinde olduğunu söylemiştir.

Konferanstan sonra darülfünun talebesi Ahmet Şükrü Beye Türkiye ve inkılâbımız hakkında bir çok sualler sormuşlardır.

* * *

Amerikalı talebe dün şehrimizin muhtelif yerlerini gezmişlerdir. Salı günü gideceklerdir.

Sinema kapısında..

Hale sinemasında bilet kontrol etmekte olan Darülâceze memuru Tevfik efendinin bilet leri kontrol etmemesini istiyen sinema kapıcısı Nuri mumaileyhe dayak atmış ve yumrukla sağ gözünden yaralamıştır. Tevfik efendinin karakola müracaatı üzerine Nuri yakalanmış ve tahkikata başlanılmıştır.

Mecliste matbuat kanunu ve münakaşalar

(Başı Birinci sahifede)

Allah rızası için Türklüğün namına, Türk iktisadı ve sermayesinin muhafazası namına bir şey yazdıracağım diye bir muhalif gazeteye gitmiş, buna muvaffak olamamıştır. Biz buna da muvaffak olurduk. Fakat bu bizim için bir tenezzüldü. Bunu yapmadık. Bu gazeteler tenkit hususunda daima geridirler. Onları bırakıyorum. Muvafık gazeteler ise tenkit tarafını boş bırakıyorlar. Boş kalanları onlara bırakıyorlar. Bu boş kalan yer işgal ediliyor. Eğer beri taraf gazetelerde, görüldüğü noksanları biraz tenkit gibi ifadeler le yazarak efkârı umumiyeyi tenvir etmiş olsalar elbette ötekiler meşgul olacak hiç bir zemin bulamazlar. Fakat beri taraf gazeteleri bu vaziyeti onlara tamamile terkettikleri içindir ki onlar bu boşluğu işgal ediyorlar. Bu mesuliyet beri taraf gazetelere aittir. Eldeki kanun lâyihasında bazı cihetleri tahdit eder mahiyet varsa bu da cümhuriyet mefhumunun geniş manasile biraz tezat teşkil ediyorsa bunun mes'uliyeti tamamen bugünkü gazetelere aittir.

Gazetelerin hedefi

Çünkü onların yıkıcı ve fena düşünceli neşriyatı olmamış olsaydı hükûmet böyle manevî bir tedbir ittihazına mecbur kalmazdı.

Benim görüşüme göre bu münekkit gazetelerin bir hedefi vardır. O da beş kuruştur. Sürüm temin için manen heyecan tevlit edecek meseleler çıkarıyor, şahsiyattan bahsediyor, habbeyi kube yaparak beyanatta bulunuyorlar.. Demek milletin efkârı umumiyesini beş kuruş mukabilinde ihlâl etmek istiyorlar. İşte kendilerinin sebebiyet verdikleri bu meselelerdir.

Bir nokta

Sonra eğer bu kanunda cümhuriyet menafii âliyesile tezat teşkil eden mübahis varsa bunun vebali, vebali millîsi her şeyi tamamen onların omuzundadır. Ben şahsan tecrübe ettim. Kanunda mes'uliyet bahsi tespit edilirken zannederim ki bir cihet unutulmuştur. O da gazetecilerin içinde matbuat işlerile meşgul bir çok meb'us arkadaşlarımızın bulunmasıdır. Biliyoruz ki bu kanunda matbuat cürümlerinden dolayı mütecasirler hakkındaki tatbikatı kanuniyeye dair bir çok hükümler vardır. Bu cürümlerden bir tanesini bir meb'us gazeteci yapacak olursa bu kanun nasıl tatbik edilecektir.?

Bu mümkün değildir. Ben bu cihetten bir muvazenesizlik görüyorum. Meclisin bu noktaya nazarı dikkatini celbederim. Hükûmete bu na mâni olacak tedbirler almasını teklif ederim.

Yakup Kadri Beyin makalesi ve Sırrı Bey

Ahmet Süreyya B. (Aksaray) :

— Kanunda bu tedbirler vardır.

Sırrı Bey (İzmit) devamla:

— Meselede bir mes'ul aranmak lâzım gelirse bu tabiîdir ki müsebbip olmak icap eder. Size bir vesika okuyacağım. Bu bir makaledir. Yakup Kadri Beyle imzasını taşıyan bir makale:

"Hâkimiyeti Milliye,, de neşredilmiştir. Diyorlar ki: "Şu zamanda istikrazdan bahsedilir mi? Bu devrede inhisarların fenalığından bahsetmek hiyanettir. Bunun hedefi malûmdur. Meb'usluk sıfatile müte casirane sözler söylenmiştir. Bunun önüne geçmek lâzımdır.,,

Bir hedefe ben başka yoldan; o başka yoldan gideriz. Eğer hedefte ayrılık olursa ben o zaman hiyanet etmiş olursa ben o zaman hiyanet etmiş olurum. Zaten Büyük Gazinin söylediği de bundan ibarettir.

Bu vaziyet ortada iken bir meb'us arkadaşın efkârı umumiyeye hiyanet şeklinde bahsetmiş doğrusu hayret edilecek bir şeydir.

İşte matbuatın gayri mes'ul eller tarafından idaresinin bu mahzuru vardır. Bu ciheti hassaten nazarı âlinize arzediyorum.

Encümen namına izahat

Muhtelit encümen namına söz alan Sait Azmi Bey (Kayseri):

— Matbuat kanununun ana hatları hakkında izahat vermeğe lüzum görmüyorum. Bu kanunla hürriyeti matbuatın tahdidine doğru asla bir adım atılmamıştır.

Encümende matbuat hüriyetinin suiistimaline karşı şiddetli alkâm konulmuştur. Sırrı Bey matbuat hürriyeti ile suiistimalini güzelce ifade ettiler. Sonra meb'us gazeteciler den bahsettiler. Bunları encümen de düşünmüştür. Buna mâni olacak hükâm vardır.

Hiç bir vatandaşın hürriyet ve haysiyetine tecavüz edilemiyecektir. Bundan Sırrı Bey mutmain olabilirler. Bunun için mesele yoktur. Encümen namına müstacelen müzakereyi teklif ediyorum.

Asım Beyin beyanatı

Asım Bey (Artvin) — Sırrı Beyefendi muvafik ve muhalif meslek te gazetelerden bahsettiler ve muvafık gaztelerle tenkitkâr makale yazmadıklarını söylediler.

Bendenize, şahsan kendilerinin

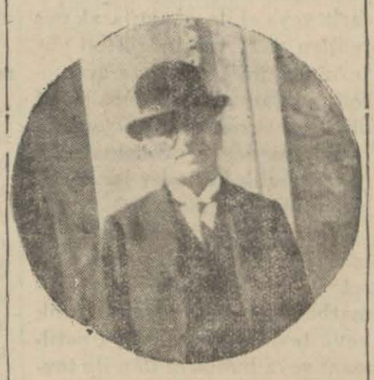

Adliye vekili Yusuf KamalB

bir kaç defa müracaatları olmuştur. Şikâyetleri de (Vakit) gazetesinde neşredilmiştir.

Bir zaman Rusya ile ticaret yapıyorlardı. Orada bir takım müşkülâta maruz kalmışlardı. Bunu hatırladılar. Kendilerine teşekkür ederim. Fakat zannederim ki bu sözleri ile muvafık dedikleri gazetelerin makul tenkidatı da yazdıklarını ifade etmiş oluyorlar.

Binaenaleyh muvafık gazetelerin tenkit sahasını boş bıraktılar demeleri doğru değildir. Sözlerindeki tenakusu meydandadır.,,

Risale kelimesi

Heyeti umumiyesi hakkında başka söz istiyen kalmamıştı. Maddelerin müzakeresine geçildi. Maddeler de geçen risale kelimesine Celâl Sahir Bey ilâve etti.

— Risale büroşörün karşılığıdır..

Dedi. Encümen namına Kayseri Meb'usu Sait Azmi Bey cevap verdi:

—Gerek mecmua, gerek risale her iki kelime bu kanunda kullanıldı. Şekle nazaran bir mânayı ifade eder. Biz burada mecmua makamına kullandık.

Reis — Encümenin mecmua kelimesine itirazı yoktur. Risale yerine mecmua koymakla Celâl Sahir Beyin maksadı tatmin ediliyor mu?.

Celâl Sahir Bey — Evet efendim, Risale yerine mecmua kelimesinin ikamesi reye kondu ve kabul edildi.

Dokuzuncu madde müzakere edilirken Celâl Sahir Bey, neşriyatı idare eden zat tâbirine itiraz etti.

Neşriyat işi

Neşriyatı idare eden adama bir isim verelim dedi. Hakkı Tarık Bey bağırdı:

— Neşriyat müdürü..

Celâl Sahir Bey devamla:

—Naşir.. diyelim. Doğrudan doğruya karşımızda sahip ve naşir diye bir adam tanıyalım. Bu filen gazete işleri ile uğraşan adamlardan biri olsun da bu suretle korkuluk bir adam olmasın. Bir de maddede memleket meselesi var. Bundan maksat nedir?..

Muhiddin Nami Bey (Muş) — Maksat tabiiyetidir..

Celâl Sahir Bey devamla:

— Tabiiyet kaydı ayrıca vardır. Tabiiyetten başka bir de memleket kaydı vardır. Bu ne demektir? Memleketimizde gazete çıkaracak olan bir kimse ister Çorumlu, ister İstanbullu, ister İzmirli olsun kanun nazarında müsavidirler.

Bunun ne lüzumu vardır?

Sait Azmi Bey cevap verdi:

—Neşriyat idare edecek zata neşriyat müdürü namını vermekte encümen bir mahzur görmüyor.. Neşriyat müdürünün yalnız ikametgâhı bilinmesi kâfi değildir. Takibat sırasında onun aslen kayıtlı olduğu memleketinin bilinmesi faideli olur.

Ahmet İhsan Bey (Ordu) — Söz aldı, dedi ki:

— Gazetenin neşrine nezaret edenleri ikiye ayıralım. Birine sahip ve naşir, diğerine siyasî müdür.. diyelim. Avrupada bu, böyledir. Direktör politik.. bir korkuluk olamaz. Mutlaka gazetenin içinde yazılara direktif verir.

Yusuf Ziya Bey Eskişehir — Şirketler bir gazete talep ettiği vakit, gazete çıkarmak istedikleri vakit, şirket beyanname verip te sahip olamıyacaksa sun'î bir adam mı çıkaracak?. Lâyihadaki bu fıkra doğru değildir. Beyannameyi şirket mümessilleri veya meclisi idareden salâhiyettar bir makam imza eder, ve gazetenin sahibi olur.

Muhtelit encümen reisi Cemil Bey — Yusuf Ziya Beyefendi de encümende aza idiler. Mazbatada imzaları var. 130 saat çalışan encümende bunu niçin söylemediler?. Yusuf Ziya Bey cevap verdi:

— Orada bu meselede muhalif kaldım.

İş ve ev

Bundan sonra, ikametgâh ve mesken tabiri yerine "iş ve ev,, adresi tabiri ikame edilerek dokuzuncu madde reye kondu ve kabul edildi.

Gazete veya mecmua sahiplerinden aranılacak vasıflar hakkındaki madde müzakere edilirken Celâl Sahir Bey tekrar söz aldı.

— Maddede yüksek mekteplerden veya lise ile buna muadil diğer bir mektepten şehadetnamesi olmak diye bir kayıt var..

Dedi.

Bendenizin fikrimce böyle bir kaydın matbuatın hürriyetini suiistimal etmemesini temin maksadile tedvin olunan bu kanunun istihdaf ettiği neticeleri elde etmekte ameli bir faidesi yoktur. Gazete ve mecmua sahipleri için bu tahsil kaydının külliyen lâğvi taraftarıyım. Eğer heyeti celileniz lâğve taraftar olmaz ise fıkrayı tenakustan kurtarın. Bu fıkra tıpkı demektir ki: Bir iş için yüz lira veya on lira kefalet cerilir. Binaenaleyh ya âli tahsili veya lise tahsilini esas olarak kabul ediniz.

Hakkı Tarık Bey ise,

— Bu maddenin hükmü gazete ve mecmuaların hepsine siyasî olsun olmasın şamildir.. Bir teklif arzediyorum, yalnız "i,, fıkrasında başlıyan mahkûmiyetlere ait olan kayıtlar ilmî ve fennî olarak çıkarılacak mecmuaların sahiplerine şamil olmasın, mazide yalnız böyle bir mahkûmiyeti olan böyle bir adamın ilmî mesaisinden mahrum olmak doğru değildir.

Encümen namına mazbata muharriri Vasfi Raşit Bey cevap verdi:

— Encümenizimiz böyle bir teklifi kabul etmiyor. Tahsil meselesine gelince âli mektep bulunan yerlerde muhakkak âli mektep mezunu olmalıdır. Bulunmazsa lise mezunu olması kâfidir.

Bundan sonra madde yalnız ibare tashihlerile kabul edildi.

Baş muharrirler

Hakkı Tarık Bey, başmuharrirlerin yüksek tahsilden istisnasını istedi ve dedi ki:

— Artık neşriyatı idare eden zatın yüksek tahsil kaydı konulduktan sonra zannediyorum, ki oraya yalnız makale yazmak suretile ismini verenlerin bu kayıttan istisna edilmesi lâzım gelir.

Vasfi Raşit Bey, başmuharrirlerin istisnasına encümenin muvafakat edemiyeceğini söyledi. Bunun üzerine Hakkı Tarık Beyin teklifi reye kondu. Kabul edilmedi.

Ayni isimle çıkan gazeteler

Hakkı Tarik Bey bundan sonra 24 üncü maddeye bir fıkra ilâvesini teklif etti. Ve bu teklifi şöyle müdafaa etti.

Şimdi, İzmirde, İstanbulda çıkarılan bir çok gazeteler başka yerlerde ayni isimle çıkarılmıştır. Türkiye dahilinde bir yerde neşre başlanmış bir gazete veya mecmuanın adı ile başka bir yerde verilen beyanname keyfiyet anlaşıldığı dakikada hüküm den düşmelidir. Bu hususta kanuna hüküm ilâve etmek elzemdir.

Vasfi Raşit Bey cevap verdi:

— Bu ciheti hakkı telif kanunu tayin edeceğinden encümen teklifi reddeder.

Hakkı Tarik Bey ısrar etti; hakkı telif kanununun ahkâmına göre behemehal mahkemeye giderek işi intaç etmek lâzımdır. Gazetelerin bu kadar sarih haklarını kayde tâbi tutmaktan kurtarmağa encümen neden muvafakat etmiyor.

Vasfı Raşit Bey — Encümen bunu hakı telif kanununa bırakmağı daha makul buluyor.

Bunun üzerine Hakkı Tarik Bey teklifini geri aldı.

Suçlar

Matbuat suçlarının mes'ullerine dair olan 27 inci madde müzakere edilirken Hakkı Tarik Bey şu mütaleayı ileri sürdü:

— Adaleti müteessir edecek bir madde huzurunda bulunuyorsunuz. Gazete sahibi veya umumî neşriyatını idare eden mes'ul olmasın diyen yoktur. Fakat şöyle bir vaziyet tasavvur edelim: Mahkeme huzurunda benim mes'uliyetimi icap ettiren madde ne ise bunun bir başkası tarafından uydurulduğu sabit olmuştur. Bunu mahkemede görüyorum. Fakat hem gazetenin sahibine, hem neşriyat müdürüne hem de havadisi uydurana ayni cezayı veriyor. Böyle şey olur mu? O havadisi neşredenin cezası ağır uyduranın hafif, veyahut ta uyduranın ağır, neşredenin hafif olmalıdır.

Hakkı Tarik Beyin bu izahatına encümen iştirak etmedi ve noktai nazarında ısrar etti.

Münakaşalar

Aksaray Meb'usu Süreyya, Bey, Hakkı Tarik Beyin tezini müdafaa etti. Encümenin ısrarı karşısında Tarık Bey hükûmetin bu hususta ki mütaleatını sordu.

Adliye Vekili cevap verdi:

— O halde fiilin derecesine göre tabii derece derece ceza tatbik eder dedi.

Hakkı Tarık Bey — Hemfiil demek bu dereceyi temin eder mi?.

Adliye Vekili — İsterseniz başka bir şey koyun.

Hakkı Tarik Bey — Siz koyunuz.

Adliye Vekili (Devamla) — Siz, asıl mücrim ne ceza görürse diğer mes'uller ayni cezayı görmesin, diyorsunuz. Halbuki o nazarı dikkate alınmıştır.

Hakkı Tarik Bey — Bu ibare ile nazarı dikkate alınması mümkünse maksat hâsıl olmuştur. Kabul ediyoruz. Fakat zannediyorum ki, bu ibare ile maksat temin olunmaz. Bunun üzerine Hakkı Tarik Beyin takriri okundu ve Yusuf Kemal Bey maksadı temin eden bir formül bularak heyeti umumiyeye teklif etti, dedi ki:

— Hemfiil kelimesi yerine ceza kanununun 65 inci maddesi mucibince müşterek addedilir tâbirini korsak zannederim ki mesele halledilir. Yani cezayı mahkeme takdir eder.

Madde bu suretle tâdil edilerek reye kondu ve kabul edildi.

Müstehcen neşriyat

Müstehcen neşriyat hakındaki 41 inci madde görüşülürken Konya Meb'usu Naim Hâzim Bey müstehcen ve hâyasızca kelimeleri ar ve hayâ mefhumlarından başka bir şey ifade etmiyor. Memlekette gayri ahlâkî ve hayâsızca mefhumlarını örtecek bir miyar bulmak lâzımdır.

Zonguldak Meb'usu Halil san'at ve ilim eserleri çok geniştir. Memleketin ahlâkıyatına, suikasta müteyayil bir takım kimseler bundan istifade etmişlerdir. Ve hükkâm hernasılsa onları mahkûm edecek bir vesile bulamadıklarından bu eşhas kurtulmuştur. Mütaleasını ileri sürdü.

Adliye Vekili Yusuf Kemal Bey şimdiye kadar ceza kanunumuzda gayet mükemmel maddeler varken müstehcen şeylerin devam etmesi hakikaten cümleyi "neden devam ediyor?,, diye bir sual karşısında bırakmıştır. Müstehcen kelimesine herkes ayrı bir mâna vermiştir.

Şimdi bu matbuat kanunile müstehcen tâbirine bir mâna verilmiş oluyor. Filvaki san'at eserleri, ilim eserleri müstehcen değildir. Fakat san'at eserinin de, ilim eseriniu de kendi yeri vardır.

dedi.

Zonguldak Meb'usu Halil Bey, bundan sonra heyeti umumiyeye başka bir teklifte bulundu. Memlekette muhtelif muzır cereyanlar mı yanında bir de aileleri tehdit eder bir cereyan vardır. Kadını teehhülden, çocuk yapmaktan, memleket nüfusuna hizmet etmekten menedenler ve bunlardan soğutan bir cereyan vardır. Bunun önüne geçilmesi lâzımdır.

" Kanunla çocuk ,,

Ali Bey (Rize yerinden) — Kanunla çocuk yapalım.

(Lütfen sahifeyi çevirinizde)

Matbuat kanunu kabul ebildi

[Başı beşinci sahifede]

Halil Bey (Devamla) — Aileyi, aile mevcudiyetini ve aile kurmak esasını sarsacak ve kadınlığın ana olmak hususundaki ulvî temayülünü zayıflatacak her türlü neşriyat yasaktır. Hilâfına hareket edenler bir aydan bir seneye kadar hapis cezasına mahkûm olurlar,, şeklinde bir maddenin lâyihaya ilâvesini teklif ediyorum, dedi.

Halil Beyin bu teklifi kabul edilerek 41 inci müstakil madde olarak kanuna ilâve olundu.

Gazeteler nasıl tatil edilecek

49 uncu madde gazete ve risalelerin muvakkaten tatil edilebilmesi için hükûmete verilen salâhiyete dairdi. Başvekil İsmet Paşa bu münasebetle söz aldı. Veciz ve kıymetli bir nutuk irat etti.

İsmet Paşadan sonra Hakkı Tarik Bey söz alarak takip ve muhakeme usullerine dair bazı metalibatta bulundu. Ezcümle dedi ki:

Bir engel

— Matbuat suçları üzerinde kanunun gösterdiği bir engeli arzetmek istiyorum. Bugün kabul edeceğimiz kanunla matbuat suçlarının kısa bir zaman zarfında bir hükme bağlanmasını istihdaf ediyor.

Halbuki mes'uller maznunlar davacının bulunduğu mahallin mahkemesine gidecek olursa, bu kanunla mes'uller çoğalmıştır, davaların kısa bir zaman içerisinde görülmesi adeta imkânsız olur. Binaenaleyh teklif ediyorum. Hâkimler böyle bir matbuanın neşredildiği yer haricinde açılmış bir dava karşısında maznunlara, tabii eğer maznunlar isterse, istinabe suretile bulunduğu yerden ifade vermeğe muvafakat etsin.

Kabul edilmedi

Adliye Vekili cevap verdi. Bu teklif ceza mahkemeleri usulü kanununun 226 ncı maddesini tâdil mânasını tazammun eder.

Müteakiben Hakkı Tarik Beyin teklifi reye kondu ve kabul edilmedi.

Mes'uliyet

65 inci madde müzakere edilirken Hakkı Tarik Bey matbaacılara ait mes'uliyetin muhtelit encümen tarafından tayyedilmiş olmasını hükûmet iltizam ediyor mu diye sordu.

Vasfi Raşit Bey cevap verdi: Encümen bu noktayı unutmadı, fakat mes'uliyeti müvezilere kadar indirmekten korktu. Gazeteler için kabul edilen bu esası encümen reddetti. Mutlaka kurban aramak için mes'uliyeti müvezilere kadar indirmekten çekindi.

Bundan sonra muvakkat maddelerin müzakeresine geçilmiş, muvakkat madelerin B fıkrasında Ahmet ihsan Bey söz aldı. Bu madde kanunun neşri tarihinde gazete ve risalelerde çalışmakta olan sahip, başmuharrirler ve umumî neşriyatı idare edenlerin kanunun tahsil derecesi noktasından koyduğu kayıtlardan kanunun neşri esnasında filen bulundukları vaziyetlere mazur kalmak şartile müstesna tutulacaklarına dairdi.

Ahmet İhsan Bey dedi ki: — Hayırlısı ile bitirdiğimiz kanunun son muvaket maddesine itiraz ediyorum. Bunda Teşkilâtı Esasiye kanununa mugayir bir şey vardır.

Bugün çıkmakta olan gazetelerde çalışan tahsil görmemiş Ef. lerin kâffesine imtiyaz veriliyor. Bunlara ya mühlet verelim, yahut yukarıdan tahsil kaydını kaldıralım. (Bravo sesleri) isterseniz üç beş sene müddet verelim. Bunu encümende de teklif ettim. Fakat kabul edilmedi.

Ya ilmin, irfanın kıymeti vardır. Veya yoktur.

Onun için teklif ediyorum. Üç sene sonra bugünkü gazetelerin kâffesi bu akhâma uygun olsun.

Besim Atalay B. (Aksaray) — Bir işi yaparken bir gaye güdüyoruz ve ona doğru yürüyoruz. O zaman oraya veya buraya sapmak bizi bir zaman için yolumuzdan alıkoyar. Bir ihtiyaç karşısında yeni matbuat kanununu çikarmakta muztar kaldık: Hepiniz biliyorsunuz. Kanun yaparken bir takım sebepler kabul ediyorsunuz.

Tahsil kaydını koydurmağa sevkeden sebepler kıdemle kalkiyor mu? Şu halde bir inkılâp meclisi olan meclisimiz bir kıdemi, her hangi şuursuz bir kıdemi tanıyamaz. İstisnalar kabul ediyorsunuz. Bir hedefe doğru yürürken sağa veya sola selâm vermek ihtiyacını nerden gördünüz? Buna eskiden (idarei maslahat) denirdi. Ben bu meclisten böyle bir şeyin çıktığını görmek istedim. Ve göremem.

Bu meclis bunu yapamaz. Eğer bunun için sebep kıdem ise şimdiye kadar her hangi bir gazetede çalışmış olan tahsilsiz bir çocuğun kıdemi yüzünden orada çalışmağa muvaffak olması doğru değildir.

İlimsiz, meziyetsiz, bu mesele kıdemi bu memlekette açtığı yaralar halâ kanamaktadır. (bravo sesleri) arkadaşlar, bu yaraları sarmağa uğraşıyorsunuz. Evvelâ meclisiniz her hangi bir kıdemi, şuursuz, meziyetsiz kıdemi tanıyamaz. O ancak bilgiye hürmet eder. Meclisimiz gayesine varmak için birdir bir meclistir.

Münakaşa edilen madde

Vasfi Raşit Bey:

— Bu mesele encümende en çok münakaşa edilen bir madde olmuştur. Binaenaleyh meclisi âli mukayyet olarak kabul edecektir. Yalnız maddenin kabulünde ısrar ediyoruz. Bir müddet tayin etmek suretile takip edilmiş olarak kabul edilir. (Kaç sene sesleri) o şimdi tayin edilir. İki veya üç olabilir.

Ahmet İhsan B. (Ordu) — Bir sene olsun.

Madde tadil edildi

Vasfi Raşit Bey:

— Tahsili âliyi nazarı dikkate alarak üç sene teklif ediyorum.

Reis — Encümen sene müddetle tekayyüdü teklif ediyor. Kanunun muvakkat B maddesi gazete ve mecmualarda çalışmakta olan sahip veya başmuharrirlerle umumî neşriyatı idare edenlerden yüksek tahsili olmiyanların üç sene müddetle kanundan istisna edilecekleri şeklinde tadil ve kabul edilmiştir.

Hakkı Tarık Bey (Gireson) — 16 ncı maddedeki (sahibi) kelimesi sahipleri olacaktır. Teklif kabul edilmiştir.

Kanunun hey'eti umumiyesi

Reis — Kanunun heyeti umumiyesini reye koyuyorum. Kabul edenler etmiyenler. Hakkı Tarık Bey siz kabul etmiyor musunuz?

Tarık Bey kabul etmedi

Hakkı Tarık Bey (Gireson) — Kabul etmiyorum. Efendim.

Reis — O halde kanun bir reye karşı ekseriyetle kabul edilmiştir.

Efendim bir takrir var. Okunacaktır.,,

Necip Ali, Fazıl Ahmet ve Hayrettin (Bilecik) Beylerin takriri okundu. Bu takrirde şahsî davalar devam etmek üzere hükûmetin matbuat aleyhine açtığı davaların durması teklif ediliyordu.

Takrir (olmaz, olmaz)) sesleri arasında reye kondu, ve reddedildi.

Saat bire gelmişti. Celse öğleden sonra tekrar toplanılmak üzere tatil edildi.

İkinci celse

Kabul edilen kanunlar ve Meclisin tatili

ANKARA, 25 (Telefonla) — Öğleden sonra saat on beşte aktedilen ikinci celse de şose ve köprüler kanununun bazı maddelerinin tâdili lâyihası, ikinci Balkan konferansı hatırası olarak çıkarılacak pullar hakkındaki lâyiha, ceza kanununun 15 inci maddesine bir fıkra ilâvesine dair lâyiha, jandarma kanununa bir fıkra ilâvesine ve Türkiye — Çekoslovakya muahedesinin tasdikine dair lâyihalarla Ankara imar müdürlüğünün yapacağı 150 bin liralık istikraz hakkındaki lâyiha ve 10 haziran 931 tarihli mukavelenameye göre iadesi lâzım gelen Yunan emvali hakkındaki lâyiha müzakere ve kabul olunmuş mecliste müzakere edilecek başka mustacel mevat kalmadığından meclisin tatil kararı vermesine dair Afyon Meb'usu Ali Beyin takriri okunarak kabul edilmiştir.

Yeni matbuat kanunu

ANKARA, 25 (Telefon)— Mecliste kabul edilen yeni Matbuat kanunu 67 maddeyi havi 22 fasıldan mürekkeptir.

Ayrıca iki muvakkat madde 23 üncü fasıl olarak kanuna ilâ ve edilmiştir: Kanun şudur:

Madde 1 — Matbuat hürriyeti ve matbu eserler neşri bu kanunda yazılı hükümlere bağlıdır. Bu kanunun hükümleri gerek matbaa, gerek başka türlü mihaniki ve kimyevî vasıtalarla veya el ile çıkartılarak neşredilen yazı, resim, güfteli güftesiz musiki eserleri ve gramofon plâkları gibi eserlere şamil dir. Bu kanunda bu gibi eserlere mabua denilir. Sinematoğrafa müteallik hususlar bu kanununa tâbi değildir.

Madde 2 — Herkesin görebileceği veya paralı parasız girebileceği yerlerde her türlü matbuaların teşhir veya talik veya tevzi edilmesi veya satılması veya bunların ilân ile tevzi ve satışa arzolunması neşir sayılır. Matbuat cürmü yukarki fıkra dairesinde yapılan neşriyatta tekevvün edebilir.

Madde: 3 — Bir matbaa açılmadan evvel bulunacağı yerin en büyük mülkiye memuruna bir beyanname verilir. Beyannamede matbaayı açmak istiyenin adı, sanı ikametgâhı ve ortakları varsa onların da adları, sanları ve ikametgâhları ve matbaanın yeri ve hangi dillerde ve hangi tabı sistemile çalışacağı yazılır .

Madde 4 — Açılan matbaanın yeri ve tabı sistemi değiştirilir veya ortaklarından bazıları ayrılır veya yeni ortak alınırsa gene en büyük mülkiye memuruna bir beyanname ile bildirilir; matbaanın sahibi değişirse yeni sahip işe başlamadan evvel kendi namına bir beyanname vermeğe mecburdur. Ölüm halinde bu beyanname matbaayı işletmeğe devam edecekler tarafından 15 gün içinde verilir.

Madde 5 — Beyannemesiz matbaa açanlar hakkında Türk ceza kanununun 533 üncü maddesi hükmü tatbik olunur; beyannamelerde yazılması mecburî olan malûmatı yanlış bildirenlere 50 liradan 200 liraya kadar ağır para cezası hükmolunur.

Madde 6 — Matbaasında ilmühaberi alınmamış gazete veya risale basan matbaacı 100 liradan aşağı olmamak üzere ağır ceza parasına mahkûm olur; bu suretle basılan gazete veya risale ile bir suç işlenmiş ise bu suça iştiraki sabit olan matbaacı gazete veya risalenin mes'ullerile hemfiil addolunur.

Madde 7 — İkinci maddenin şümulüne giren matbaalar üstünde matbaanın adı yazılır. Bu na muhalif hareket eden matbaacılar 10 liradan 100 liraya kadar hafif para cezasına mahkûm olurlar. Böyle bir mahkûmiyetten 6 ayı geçinciye kadar bu suç yeniden işlenirse suçlu ayrıca iki aya kadar hapis ile cezalandırılır. Yanlış bir ad yazılması halinde yukarki fıkrala da yazılı cezalar iki kat olarak verilir. Bu maddedeki hükümlerin resmî daire, meslek veya ticaret işlerine veya aile, siyaset ve cemiyet hayatının işlerine yarayan ilân, tarife, ticarî sirküler kartviziti ve saire gibi matbualara ve gene namzetlerden birinin doğru adı bulunmak şartile intihap beyannamelerinde ve siyasî beyannameler de tatbiki mecburî değildir.

Madde 8 — Matbaacılar bastıkları her türlü matbualardan ikişer tanesini günü gününe bulunduğu yerin en büyük mülkiye memuru ile Cümhuriyet müddeiumumisie vermeğe mecburdur. Verilmiyen her nüsha için beş lira hafif para cezası hükmolunur. Tekerrüründe bu ceza verilmeyen her nüsha için 10 liradan 20 liraya kadar arttırılır. Bu hükümlerden gazete veeya risaleler ve yukarıki maddenin dördüncü fıkrasıda yazılı matbualar müstesnadır.

Madde 9 — Gündelik yahut mevkut gazete veya risale çıkarmak istiyenler gazete ve risalenin çıkarılacağı mahallin en büyük mülkiye memuruna aşağıda istenilen malûmatı havi imzalarile bir beyanname verilir:

A — Gazete veya risalenin adı, b) gazete veya risale sahibinin adı, sanı, tabiiyeti, tahsil derecesi ve muamele merkezi olan ikametgâhı ile meskeni. c) Varsa Başmuharririnin, umumî müdürünün, yazı işleri müdürünün adı, sanı, tabiiyeti ve ikametgâhı. d) b,c, fıkralarında sıfatları yazılı olanlardan hangisinin filen umumî neşriyatıdare edeceği. e) nerede yazılıp idare edileceği, nerede basılacağı ve basılacağı matbaa ve matbaacının adı ve sanı, f) siyasî olup olmadığı. g) nevakit lerde çıkarılacağı h) Hangi dillerde çıkarılacağı. i) sermayeyi tedarik edenler başkaları ise onların hepsinin ve sermaye kanun dairesinde kurulmuş bir şirkete ait ise şirket mukavelesinin aslı veya tasdikli suretile beraber şirketin idare meclisini teşkil veya şirketi temsil eden kimselerin adı, sanı, memleketi, ikametgâhı veya meskeni ve tabiîyeti. k) gazete veya risale bir cemiyete ait ise nizamnamesinin tasdikli suretile idare heyetini teşkil edenlerin adı, sanı memleketi, ikametgâhı veya meskeni.

Beyanname muhteviyatında hâsıl olacak değişikliklerin vukuundan 3 zarfında bildirilmesi lâzımdır.

Beyanname verenlere bu kanunda gazete veya risalenin sahibi denilir.

Madde: 10 - Bir gazete veya risale sahibi bunu muayyen müddetle başkasına devredebilir. Devir alan bu kanunla gazete sahiplerinde aranan vasıfları ve kayitleri hazi olduğu halde kendi namına vereceği beyanname ile bu hakkı muayyen müddet bitincive kadar kullanabilir.

(Devamı var)

Milliyet Matbaası

Nefis ve Seri Surette

Hernevi evrakı matbua tab'ını deruhte eder. Notere ait bilcümle evrak, mektupluk kâğıt zarf, kart vizit, muhtıra, Reçete ve faturalar renkli olarak el ve divar ilânları yapılır. Fiatlar mutedildir.

Adres: Ankara caddesi dairei mahsusa Telefon 24311/2/3

Muallim Mubahat Bey tarafından

Tercüme edilen Amelî Hayat Alimi

(Herbert N. Gasson) un

(İDEAL BÜRO)

Eseri gayet güzel bir şekile intişar etmiştir.

Bütün İş adamlarına tavsiye ederiz

Tevzi mahalleri: Milliyet matbaası, Agâh Bey kitaphanesi, Muallim Halit kitaphanesi

Ismet Paşanın nutku

(Başı Birinci sahifede)

Meşruiyeti müdafaa

Arkadaşlarım, Büyük Millet Meclisi, memleketin mukadderatına vazıyet ettiği gün ilk işi kendi meşruiyetini müdafaa etmek olmuştur. Bu ihtiyaç hiç bir hükûmet memlekette Büyük Millet Meclisinin itibarının örselenmesinden vücude gelebilecek ihtimalât ve netayici hafif göremez. (Bravo sesleri) Denilebilir ki Büyük Millet Meclisinin müdafaası için devletin bütün kanunları kâfi derecede ahkâmı müeyyede koymuştur. Böyle olmakla beraber öyle zamanlar olur ki Büyük Millet Meclisinin itibarına tevcih olunan gizli ve muttarit bir cereyanın cürüm mahiyetine girecek bir takım arz göstermesine kadar bekliyemeyiz. Memlekete her müşkülü halleden ne kadar muğlâk olursa olsun millî meseleleri nihayet durulmuş bir su gibi bir istikamete tevcih edebilen yegâne kuvvet Büyük Millet Meclisidir. Onun için sözlerimin huzuru âlinizde herkes tarafından iyi işitileceğini, iyi dinleneceğni ümit etmek isterim.

Büyük Millet Meclisinin icrayi faaliyet etmesine memlekette haysiyet ve itibarının her takdirden yüksek tutulmasına meb'usların Büyük Millet Meclisi kürsüsündeki mütalealarının bir takım tazyikler ve tesirler altında tutulması hülyalarından vazgeçilmesine nazarı dikkati celbederim. (Bravo sesleri, alkışlar).

Reisi devlet meselesi

Burada her mesele her surette tetkik olunacaktır. Her mebus herşeyi söyliyecektir. Teşkilâtı esasiyemizin ruhu budur. Bütün kanunların esası budur. Bütün bu hükümlere riayet eder görünerek yıldırıcı bir tesir yapmağa çalışmakta olan neşriyata mâni olmak vazifemiz olacaktır. (Bravo sesleri, alkışlar).

Arkadaşlarım, Reisi devlet meselesi de millî hayatta ve Cümhuriyet hayatında nazik bir mevzudur. Ceza kanununun son tadil olunan ahkâminda Reisicümhurlara karşı suç addolunabilecek ef'al ve tavırların tarifi daha ziyade tafsil edilmiştir. Bu böyle olmakla beraber hükûmetler yalnız böyle sekiz senelik Cümhuriyetlerde Reisicümhurlar aleyhinde yapılacak propagandalara değil eski cümhuriyetlerde bile reisi devlet aleyhinde muttarit bir propaganda yapılmasına müsaade edemezler, bu şahıs dolayısile ve bilvasıta nihayet rejim meselesi olabilir. Bunun için umumî siyaset noktai nazarından bunu da söylemek isterim ki reisi devlet gibi şayanı ihtiram nazik bir mevzu için neşriyatta ulu orta ve dikkatsiz yürünemez.

Yabancılar

Bir mühim mevzu daha vardır o da yabancıların bu memleketteki neşriyatla memleketin umumî siyasetine tesir edecek bir faaliyet göstermeleridir. Buna da müsaade edemeyiz. Memleketin umumî siyasetini vatandaşların gözünden kaçıracak surette neşriyata dahi müsaade edemeyiz. (Bravo sesleri).

Memleketin umumî siyasetini vatandaşların gözünden kaçıracak şekillerde yabancı siyasetler kendi tesirleri altına almağa muktedir olamıyacaklardır.

Kanun ahkâmı ve müdafaa vasıtaları kifayet etmez ve hükûmet nihayet ve bu salâhiyetini memleketin umumî siyasetini müdafaa için kullanmak mecburiyetinde kalacaktır. (Alkışlar)

Memleketin vahdetini sarsacak neşriyat umumî siyasetî esasından müteessir edecek neşriyat cümlesindendir. Millî vahdet fikirlerinin tesettüte sevkolunmasına, vatan birliğinin ehemmiyetten düşürülmesine müsaade edemeyiz.

Ordu aleyhine neşriyat bilhassa nazarı dikkatimizi celbeder. Memleketin müdafaa esbabı ve vesaiti her vasıta ve her vesileye konuşulabilir. Bütün bu esbap ve vesilelerin ordu hakkında mürettep bir propaganda mevzuu olmasına müsaade etmemek hükûmetinizin vazifesi olacaktır.

Nazik mevzu

Arkadaşlarım, diğer bir nazik mevzu daha vardır ki oraya temas etmek istiyorum. O da, zabıta kuvvetleri aleyhindeki neşriyattır. Haklı olarak denilebilir ki herhangi bir zabıta memurunun vatandaşların hayatında çok girgin bir vaziyeti vardır. Her meselede kanun ahkâmı dahilinde vatandaşlarla temasta bulunacaktır. Bundan şikâyet etmek için birçok sebepler olabilir. Bu sebepler zabıta kuvveti aleyhinde vaziyet almağı tazammun etmez. Bir zabıta memurundan şikâyeti haklı görmek mümkün olduğu kadar bu vesile ile neşriyatın hüsnü niyetle tefsir olunamıyacak bir maksadı mahsusa müstenit olması ihtimali de vardır, ben öyle ahval görmüşüm dür ki zabıta memurları polis, jandarma vesaire mütemadi ve hasmane bir neşriyat karşısında o kadar ürkek bir hale gelmişlerdir ki, cinayet işlemekte olan bir cani kendi göğüsüne silâhını tevcih etmiş iken kendi silâhını çekip hem kendisini, hem kanunu müdafaa için tereddüt etmiştir. (Çok doğru sesleri.

Böyle ahvale bu memlekette şahit olmuşumdur, Bu kabil neşriyat samimî bir şikâyet veya tenkit veya amirin müdahalesini istiyen bir devlet midir, yoksa zabıta kuvvetlerini mefluç bir hale getirerek ondan sonra her maksadı husule getirecek bir anarşı istemek midir?

Bu bir takdir meselesidir ki bu maksatla Büyük Meclis hükûmete hudutsuz salâhiyetler vermiştir. Onun için zabıtanın kendi otoritesini ve kanunu tatbik edecek mevcudiyet ve mazbutiyetini muhafaza edebilmeleri bizim hassas olduğumuz bir nokta olacaktır.

Arkadaşlarım, temas ettiklerim vehleten hatıra gelebilen mevzularıdır. Eğer bir memleket hayatında umumî siyasete dokunacak mevzuları kâmilen evvelden keşfetmek mümkün olsaydı, belki saymak daha kolay olurdu. Fakat saydıklarımın haricinde nice ihtimalât vardır ki bunlar üzerinde şimdiden bir tarif yapmağa imkân yoktur.

Muayyen meseleler

Bazı zamanlar olur ki bir memlekette muayyen meseleler o memleket için umumî siyasetin toplandığı mevzular olabilir. Bu mesele adlî veya malî veya askerî, ahlâki veya terbiyevi veya sair herhangi bir mahiyette olabilir. Gün gelir ki bir memleketin mevcudiyeti ve umumî siyaseti bir malî mesele üzerinde toplanabilir. O gün için hükûmetlerin o mesele üzerinde memleketin müdafaası için bilhassa hassas bulunması büyük vazife olur. Bunu arzetmekte maksadım, saydığım ihtimallar haricinde birçok mevzular hükûmetlere bu salâhiyeti tatbik etmek için vazife verecektir. Bunları tasrih edemem.

Arkadaşlar, umumî siyaset kelimesi üzerinde hatıra gelen maruzatımı zannederim arzettim. Meselenin nezaketi hükûmetlere neşriyata müdahale etmek için takdir hakkı ve mutlâk bir salâhiyet verilmiş olmasıdır. Bugün huzurunuzda mes'ul olan hükûmetin çoktan beri mevcut olan bu takdiri, salâhiyeti nasıl kullandığını bilirsiniz. Bu hususta geçen birçok tecrübeler size itminan vermiş olabilir. Bu bizim ümidimizdri. Fakat atiyen hükûmetler bu takdiri salâhiyeti nasıl istimal edecekler? Bu hususta bir endişe varit olursa derhal söylemeliyiz ki bu endişeye karşı en büyük teminat bilhassa bu mevzuda mevcuttur. Çünkü hükûmetler, büyük meclisin biran fasıla inkita kabul etmiyen murakabası altındadır ki takdiri salâhiyeti yanlış tatbik etmesinden heran mes'ul edilebilir.

Binaenaleyh, mevzuun verdiği salâhiyetin talep ettiği teminat ta ziyadesile mevcut demektir. (Bravo sesleri, alkışlar)

POLİS

Dün dört kişi intihar etmek istedi

Bunlardan ücünün hayatı tehlikede

Dün şehrimizde dört intihar vak'ası kaydedilmiştir:

1 — Kasımpaşada Matbahkapı caddesinde 32 numaralı evde dün bir intihar teşebbüsü olmuş, bu evde musafir olarak bulunan bir kadın kendini öldürmek istemiştir.

İntihara teşebbüs eden kadın Beyoğlu kaymakamlığı muhasebesi memurlarından Yahya Necati Beyin zevcesi 33 yaşında Hayriye hanımdır.

Hayriye hanım zevcine ait tabancayı ağzına sıkarak intihara teşebbüs etmiştir. Kurşun Hayriye hanımın ağzından girmiş, beyinin delerek başından çıkmıştır. Müntehir kadın derhal Senjorj hastanesine kaldırılmıştır. Fakat yaşayacağı tahmin edilmemektedir. Vak'a müddei umumiliğe ihbar edilmiştir. Hayriye hanım intiharının sebepleri hakkında kimseye malûmat vermemiştir. İntiharın asebî bir buhran neticesinde vukubulduğu tahmin edilmektedir. Çünkü zavallı kadın öteden beri sinir hastalığı çekiyormuş. Polis ve müddeiumumilik tahkikatı müştereken ifa etmektedirler.

2 — Kapalı çarşıda Uncuoğlu sokağındaki dükkânında kuyumculara kuyumculuğa ait ecza satmakla geçinen 27 şında Arşalos Karabet hanı dün dükkânında siyanür dö tasyom içerek intihara teşebbüs etmiş, fakat hemen Haseki hastanesine kaldırılmış Arşalos hanımının kurtarılağı tahmin edilmektedir.

3 — Kumkapıda Arapzade sokağında oturan İstefanın zı 20 yaşında Matmazel Margerit evvelki gün kendisini vin üst katından atarak intihara etmek istemiştir.

Margerit ağır yaralı olduğu halde hastaneye kaldırılmış İfade vermiye kudreti olmadığından ölüm teşebbüsünün sebep anlaşılamamıştır.

4 — Evvelki akşam Şirket Hayriye vapuru ile Üsküdardan İstanbula geçmekte olan bir kadın, vapur Sarayburnu çıkılarına geldiği zaman, kendisini denize atarak intihara teşebbüs etmek istemiş, fakat vapur durularak kadını kurtarmıştır.

Kadının hüviyeti tahkik edildiği zaman Sultanselim Hacı Üveys mahallesinde oturan İhsan efendinin metresi olduğu mine hanım olduğu anlaşılmıştır.

Emine hanım sefaletten müteessir olarak intihara teşebbüs ettiğini söylemiştir.

Çapras kelimesi

	1	2	3	4	5	6	7	8	9	10
1	K	I	R	A	V	A	T	■	D	A
2	O	R	U	Ç	■	S	A	K	I	■
3	N	A	S	■	I	K	A	■	D	E
4	D	E	L	I	■	I	P	■	E	■
5	U	■	A	N	A	■	■	A	■	R
6	R	U	R	■	■	Y	U	M	R	U
7	A	K	■	A	M	A	■	I	■	H
8	■	U	N	■	A	K	■	N	A	■
9	■	L	E	Ş	■	A	T	■	D	I
10	U	■	■	■	A	■	E	Z	E	L
11	Ç	O	R	A	P	■	R	O	M	A

Dünkü şeklin halli

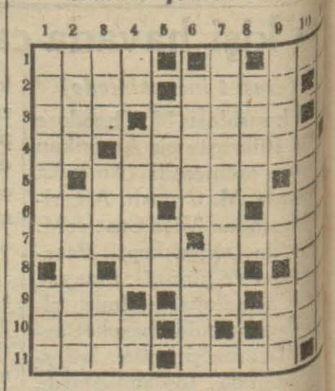

Yeni şekil

Soldan sağa

1 — Keyf (4). Çayır (3).
2 — Yapılacak şey (4). Ses (3).
3 — Remil (3). Peymane gören (5).
4 — Zaman (2). Aptallık (7).
5 — Kalabalık (6). Yigit (2).
6 — Obur (4) HO (2). Bastor (3).
7 — Öğretmek (5). Oğlan (5).
8 — Ortadan kalkan (4). NA (2)
9 — Dudak (3). İçilecek şey (2) Sonbahar (3).
10 — Kira (4). Cet (3).
11 — Bir nevi ince sandal (3). Alâketler (5).

Yukardan aşağı

1 — Parasızlık (7). Sporda tur bir (3)
2 — Feryat (4). Futboldâ top tutan (6).
3 — En iri hayvan (3). Köle (3) Temiz (3).
4 — Hayat (2). Kaba, çirkin (5)
5 — Pâk (3). Su (2).
6 — Yüzen (5). Göndermek (4)
7 — Bir semt (9).
8 — Sıcak memleketlerde bir hayvan (4).
9 — Deva (4). Kırmızı (2). Kender (3).
10 — Birlik (7).
11 — Yılan (3). Oruç ayı (7).

OSMANLI BANKASI

31 Mart 1931 tarihindeki malî vaziyeti

MEVCUDAT VE MATLÛBAT

	İsterlin	Sh.	P.
Hisse senetlerinin tesviyesi talep edilmemiş olan kısmı	5.000.000	—	—
Kasada ve Bankalarda mevcut nukut	2.358.190	17	11
Kısa vadeli avanslar ve röporlar	452.178	7	—
Tahsil olunacak senetler	3.600.442	17	7
Cüzdanda mevcut kıymetler	2.609.037	—	2
Borçlu hesabı cariler	7.315.332	17	—
Rehin mukabilinde avanslar	1.569.057	8	4
Kabul tarikile borçlular	1,609.108	2	5
Gayrı menkul mallar ve mobilya	682.371	14	4
Müteferrik	144.659	6	6
	25.340.378	11	3

DÜYUNAT

	İsterlin	Sh.	P.
Sermaye	10.000.000	—	—
Nizamnamei dahilî mucibince ifraz edilen ihtiyat akçesi	1.250.000	—	—
Mevkii tedavülde bulunan banknotlar	372.419	1	10
Görüldüğünde ödenecek senetler ve vadeli senetler	198.568	7	10
Alacaklı hesabı cariler	9.771.152	14	6
Vadeli bonolar ve hesabı cariler	1.815.907	18	5
Kabuller	1.609.108	2	5
Müteferrik	323.222	6	3
	25.340.378	11	3

Kuyuda muvafık olduğu tasdik olunur
Muhasebe Şefi ve ikinci Müdür
E. HODLER

Umumî Müdür Muavini — Umumî Müdür
A. H. REID — DE SORBIER DE POUGNADORESSE

Etibba Odası riyasetinden:

Oda heyeti umumiyesi senelik birinci içtimaı 31 temmuz 1931 cuma günü saat 14 te sabık Türk ocahı binasında aktedileceğinden âzayı kiramın teşritleri rica olunur.

Samsun Belebiye Riyasetinden:

Samsun şehri su tesisatı tâlî kollarına muktezı vana ve iltisak aksamı gibi şartnamede muharrer malzeme olbaptaki şartnamesi mucibince 20-7-931 tarihinden itibaren otuz gün müddetle ve kapalı zarf usulile münakasaya çıkarılmıştır. Münakasaya iştirak edecek taliplerin şeraiti anlamak ve ona göre tekliflerini yapmak üzere Samsun Belediyesinde mevcut şartname örneklerinden istemeleri ve yevmi ihale olan 19 ağustos 931 çarşamba günü saat onbeşe kadar Belediyelerce yapılacak müzayede ve münakasa nizamnamesi ahkâmı mucibince teklifnamelerini Belediye Encümenine tevdi eylemeleri ilân olnnur.

Samsun Belediye Riyasetinden:

Samsun şehri su tesisatına muktezi 28 adet otomatik font çeşme ve harik musluğu olbaptaki şartnamesi mucibince 20-7-931 tarihinden itibaren otuz gün müddetle ve kapalı zarf usulile münakasaya çıkarılmıştır. Münakasaya iştirak edecek taliplerin şeraiti anlamak ve ona göre tekliflerini yapmak üzere Samsun Belediyesinde mevcut şartname örneklerinden istemeleri ve yevmi ihale olan 19 ağustos 931 çarşamba günü saat on beşe kadar Belediyelerce yapılacak müzayede ve münakasa nizamnamesi ahkâmı mucibince teklifnamelerini belediye Encümenine tevdi eylemeleri ilân olunur.

Jandarma imalathanesi müdürlüğünden:

Jandarma ihtiyacı için kumaşı imalathaneden verilmek üzre (8415) adet kaput yaptırılacaktır. Münakasa 10-8-931 pazartesi günü saat 15 tedir. Biçki ve imaliyesine talip olanların teminatile Gedikpaşa'da Jandarma imalathanesine müracaatla şartnameyi görmeleri ilân olunur.

Ist. Adliye levazım müdürlüğünden:

Adliye sarayı kaloriferi için mübayaa edilecek olan 130 ton kırıple maden kömürü şartnamesinde muharrer evsaf ve şerait dairesinde Ankarada istasyon da muayene ve teslim alınmak ve adliye sarayına kadar nakliyesi ve anbara konulması müteahhidine ait olmak üzre alenî münakasaya konulduğundan taliplerin yevmi ihale olan 15 ağustos 931 cumartesi günü saat 15 de adliye vekâletinde müteşekkil levazım mübayaat komisyonunda hazır bulunmaları ve yahut vekil göndermeleri ve bu hususa ait şartnameleri de şimdiden İstanbulda adliye levazımından ve Ankarada adliye mübayaat komisyonundan talep etmeleri lüzumu ilân olunur.

Istanbul Ikinci Ticaret mahkemesinden: Mahkemece iflâsına karar cerilen Istrati Poniridis Ef. nin eshabı matlûbuna teklif eylediği konkordatokabul ve liecelittastik mahkemeye sevkedilmiş ve muhakemesi dahi 3 Ağustos 931 pazartesi saat 14 de talik edilmiş olduğu ilân olunur.

Dr. İhsan Sami
ISTAFILOKOK AŞISI
stafilokoklardan mütevellit (ergenlik, kan çıbanı, koltuk altı çıbanı, arpacık) ve bütün cilt hastalıklarına karşı pek tesirli bir aşıdır.
Divanyolu No. 189

Pertevniyal Vakfından: Şişli'de Izzet Pş. sokağında Valde apartımanının 8, 12 No. daireleri birer sene için tekrar 20 gün müddetle müzayedeye konulmuştur. Tutmak isteyenlerin 4 Ağustos 931 tarihine müsadif Salı günü saat 16 ya kadar İst. Evkaf müdiriyetinde Pertevniyal idaresine veya idare encümenine müracaat eylemeleri.

ALBAYRAK
Mustafa Nezih Çayı

YELKENCİ VAPURLARI
KARADENİZ POSTASI
Samsun vapuru 29 Temmuz
ÇARŞAMBA
günü tam saat 17de Sirkeci rıhtımından hareketle (Zonguldak, İnebolu, Samsun, Ordu, Giresun, Trabzon, Sürmene ve Rize) ye azimet ve avdet edecektir.
Fazla tafsilât için Sirkeci Yelkenci hanındaki acenteliğine müracaat.
Tel. 21515

SEYRISEFAİN
Merkez acenta: Galata Köprü başı B. 2362. Şube A. Sirkeci Mühürdar zade han 2. 2740

TRABZON POSTASI
(MAHMUTŞEVKETPAŞA) 28 Temmuz Salı 17 de Sirkeci rıhtımından hareketle Zongnldak, İnebolu, Ayancık, Samsun, Ünye, Ordu, Gireson, Trabzon, Rize ve Mapavri'ye gidecek ve dönüşte Of, Sürmene Görele'ye de uğrayacaktır.

Ayvalık Sür'at postası
(Mersin) 28 temmuz salı 17 de Sirkeciden kalkacaktır.

İdarece aşağıda yazılı gazino müzayede ile kiralanacaktır. Teminat maktuan 300 liradır. İhale 30-7-1931 saat 16,30 Kadıköy iskelesi üzerindeki maa müştemilât gazino

İdarece aşağıda ismi yazılı malzema pazarlık ile satın alınacaktır. Teminat % 10 dur. İhale 27-7-931 saat 14,30 13 kalem elektrik malzemesi.

LLOYD TRIESTINO

Limanımıza muvasalatı beklenen vapurlar PALESTINA vapuru 26 Temmuz Pazar (Rumanya ve Bulgaristandan.

VIENNA vapuru 26 Temmuz Pazar (Italya ve Yunanistan) dan.

Yakında limanımızdan hareket edecek vapurlar:

PALESTINA vapuru 26 Temmuz Pazar (Selânik, Volos, Pire, Patras, Brendizi, Ankona, Fiume, Venedik ve Trieste)ye.

MERANO vapuru 27 Temmuz Pazartesi (Samsun, Trabzon, Batum, Novorosisk, Odesa, Köstence, Varna, ve Burgaz) a

ABAZIA vapuru 28 Temmuz Salı (Dedeağaç, Kavala, Selânik, Volos, Pire, Patras, Korfu, Ayasaranda, Brendizi, Venedik ve Trieste) ye.

(COSULICH LINE) kumpanyasının lüks vapurlarına aktarma edilerek şimalî ve cenubî Amerika limanlarına gitmek için tenzilâtlı doğru bilet verilir.

Her nevi tafsilât için Galatada Mumhane (Lloyd Triestino) ser acentesine Telefon Beyoğlu 2127 veya Galatasarayında sabık Selânik bonmarşesi binasındaki yazıhanelerine. Telefon Beyoğlu: 2499 ve yahut Sirkecide Kırzade hanındaki yazıhanesine müracaat edilmesi. Telefon Istanbul 235

3 üncü Kolordu ilânları

K. O. kıtaatı ihtiyacı için 280,000 kilo odun alenî münakasa suretile satın alınacaktır. İhalesi 2-8-931 saat 15 de icra kılınacağından taliplerin şartnamesini görmek üzre her gün öğleden evvel ve münakasaya iştirak etmek için de vakti muayyeninde teminatlarile birlikte komisyonumuza müracaatları (63)

* * *

K. O. karargâhı için 50,000 kilo odun alenî münakasa suretile satın alınacaktır. İhalesi 9-8-931 saat 16 icra kılınacağından taliplerin şartnamesini görmek için her gün öğleden evvel ve münakasaya iştirak etmek için de vakti muayyeninde teminatile birlikte komisyonumuza müracaetları.

* * *

K. O. kıtaatı ihtiyacı için 268,000 kilo odun alenî münakasa ile satın alınacaktır. İhalesi 28-7-931 saat 17 de icra kılınacağından taliplerin şartnamesini görmek için her gün öğleden evvel ve münakasaya iştirak etmek için de vakti muayyeninde teminatlarile birlikte komisyonumuza müracaatları. (62)

* * *

K. O. kıtaatı ihtiyacı için 168,000 kilo odun alenî münakasa suretile satın alınacaktır. İhalesi 2-8-931 saat 16 da icra kılınacağından taliplerin şartnamesini görmek üzre her gün öğleden evvel ve münakasaya iştirak etmek için de vakti muayyeninde teminatlarile birlikte komisyonumuza müracaatları. (61)

* * *

200.000 kilo kuru ot alenî münakasa ile satın alınacaktır. İhalesi 4-8-931 saat 16 da icra kılınacağından taliplerin şartnamesini görmek üzere her gün öğleden evvel ve münakasaya iştirak etmek için de vakti muayyeninde teminatlarile birlikte komisyonumuza müracaatları. (72)

* * *

K. O. kıtaatı için 50,000 kilo oduna verilen fiat gali görüldüğünden yeniden alenî münakasa suretile satın alınacaktır. İhalesi 9-8-931 saat 16 da icra kılınacağından taliplerin şartnamesini görmek için hergün öğleden evvel ve münakasaya iştirak etmek için de vakti muayyeninde teminatlarile birlikte komisyonumuza müracaatları.

Fatih Sulh Hukuk hâkimliğinden:

Cerrahpaşada Canbaziye mahallesinde Karakol sokağında 9 No: lu müteveffiye Süveyda Hanımın bir bap muhtacı tamir hanesi 377,5 lira kıymeti muhammenesi üzerinden artırmak suretiyle otuz gün müddetle satılıktır. Taliplerin görmek ve gezmek için mahalline, şeraiti müzayedeyi öğrenmek için mahkemede mevcut şartnamesine müracaatları, kıymeti muhammenesini bulduğu takdirde 26-8-931 tarih çarşamba günü saat 16 da ihalesi icra kılınacağı ilân olunur.

Istanbul Ikinci Ticaret Mahkemesinden: Tüccardan K. S. Zeronyan Ef. nin Türkiye İmar bankasına merhun bulunan yün ipliği, tıbbî pamuk ve esansların, tesviyei deyin edilmediğinden dolayı 3 Ağustos 931 pazartesi saat 10 da Istanbulda Aşir Ef. caddesinde kâin imar bankası deposunda açık arttırma suretile satılacağından talip olanların vakti mezkûrde mahalli mezkûre müracaat etmeleri ilân olunur.

Üsküdar Hale sinemasında uğurlu şapka duhuliye 10 kuruştur.

RESMI ILÂNLAR TÜRK LİMTED ŞİRKETİ
Türkiyede her lisanda intişar eden bütür gazeteler için bilûmum resmî dairelei ilânlarını kabul eder
Adres: Ankara caddesi Kahraman zade hanı 3 üncü kat
Telgraf adresi: Resmilân - Telefon: 20960 Posta kutusu Ist. 753

M. M. satın alma komisyonu ilânı

Ordu ihtiyacı için yerli fabrikalar mamulâtından 50,000 kilo sarı sabunlu kösele kapalı zarfla münakasaya konmuştur. İhalesi 28 temmuz 931 salı günü saat 15 de Ankarada merkez satın alma komisyonunda yapılacaktır. Taliplerin şartname almak ve tekliflerini vermek üzere teminatlarile birlikte mezkûr komisyona müracaatları.

* * *

Tefenni'de bulunan kıtaat hayvanatının ihtiyacı olan arpa kapalı zarfla münakasaya konmuştur. İhalesi 8 Ağostos 931 Cumartesi günü saat 15 te Isparta'da askeri satınalma komisyonunda yapılacaktır. Taliplerin şartnameyi görmek üzere Fındıklı'da heyetimize ve şartname almak ve tekliflerini vermek üzere teminatlarile birlikte Isparta'da mezkûr komisyona müracaatları. (461)

* * *

Mudanyada bulunan alayın ihtiyacı olan buğday unu kapalı zarfla münakasaya konmuştur. İhalesi 6 Ağustos 931 perşembe günü saat 16 da Bursada askerî satınalma komisyonunda yapılacaktır. Taliplerin şartname almak ve tekliflerini vermek üzre tenatlarile mezkûr komisyona müracaatları.

* * *

Merkez ihtiyacı için 2000 ton lave marin kömürile 500 ton kriple kömürü Haydarpaşada vagonda vagon kartelesi üzerinden teslim edilmek şartile ve ayrı ayrı şartnamelerile kapalı zarf suretile münakasaya konmuştur. İhaleleri 3 Ağustos 931 tarihine müsadif pazartesi günü saat 15 de lave marin ve 15,30 da kriple icra olunacaktır. Taliplerin şartnamesinin Ankarada Millî müdafaa satınalma komisyonunda görmeleri ve münakasaya iştirak için de teminatlarile teklif mektuplarını yevm ve saati ihaleden evvel makbuz mukabilinde mezkûr komisyona vermeleri.

* * *

İzmir müstehkem mevki kıtaatının ihtiyacı olan Un kapalı zarfla münakasaya konmuştur. İhalesi 10 ağustos 931 pazartesi günü saat 15,30 da İzmirde müstahkem mevki satın alma komisyonunda yapılacaktır. Taliplerin şartnameyi görmek üzere Fındıklı'da heyetimize ve şartname almak ve tekliflerini vermek üzere teminatlarile mezkûr komisyona müracaatları. (458)

* * *

170,000 metre Gılaflık bez 20 ağustos 931 perşembe saat 15

266,500 metre Çamaşırlık bez 22 ağustos 931 cumartesi saat 15

170,000 metre Gılaflık bez 24 ağustos 931 pazartesi saat 15

50,000 metre Yazlık elbiselik bez 26 ağustos 931 çarşamba saat 15

50,000 metre Yazlık elbiselik bez 27 ağustos 931 perşemke saat 15

266,540 metre Çamaşırlık bez 29 ağustos 931 cumartesi saat 15

Ordu ihtiyacı için yerli fabrikalar mamulâtından altı kalem bez kapalı zarfla münakasaya konmuştur. İhaleleri yukarıda hizalarında yazılı gün ve saatlerde Ankarada merkez satınalma komisyonunda yapılacaktır. Taliplerin şartname almak ve nümuneleri görmek ve münakasaya girmek üzre taminat ve teklifnamelerile ihale saatinden evvel mezkûr komisyona müracaatları.

Gazi muallim mektebi ve Terbiye Enstitüsü

Teşkilatı ve kabul şartları

Gazi terbiye enstitüsü yüksek dereceli ve leyli bir muallim mektebidir. Orta mekteplerle muallim mekteplerine muallim ve ilk tedrisat müfettişi yetiştirir. Biri mesleki, diğeri ihzarî olmak üzre iki kısıma ayrılır.

A. meslek kısmı:

Mesleki kısmın tahsil müddeti üç sömestrdir. Bu kısım beş şubeye ayrılır.

1) Riyaziye, 2) Tabiiye, 3) Tarih - Coğrafya, 4) Edebiyat, 5) Pedagoji.

Mesleki kısım mezunları Maarif vekâleti celilesinin müsaadesile Darülfünuna üç sömestr daha devam ederek Darülfünun mezuniyet imtihanına girebilirler. Bu şubelere girmek istiyenlerde aranan vasıflar şunlardır:

1) Bir erkek veya kız lisesinden mezun olmak.
2) Yaşı 25 ten fazla olmamak.
ç) Vücudu sağlam ve kusursuz olmak.

Pedegoji şubesine girmek istiyen lise mezunları, enstitüde tahsilini bitirdikten soura hakkı mükteseplerı baki kalmak üzre bir sene müddetle bir ilk mektepte muallimlik etmeği teahhüt edeceklerdir. Bu şubelerden her hangi birine girmek istiyen lise mezunları 20 Eylül 1931 tarihine kadar enstitü müdürlüğüne müracaat etmelidirler.

B. İhzari kısım

İhzari kısım ilk muallim mektebi mezunlarını mesleki kısım tedrisatına hazırlar ve lise derecesinde umumî kültür verir. Burada tahsil müddeti iki senedir. İkinci senede talebi edebiyat ve fen kısımlarından birine ayrılır.

İhzari kısıma girmek istiyenlerde aranan vasıflar şunlardır:

1) Bir erkek veya kız muallim mektebi mezunu olmak.
2) Yaşı 23 yirmi üçten fazla olmamak.
3) Vücudu sağlam ve kusursuz olmak.
4) Enstitüye kabul için yapılacak duhul müsabaka imtihanını kazanmak.

Enstitünün ihzari kısmının müsabaka imtihanına girmek istiyen muallim mektebi mezunları Ağustosun altısına kadar ilk muallim mektepleri müdürlüklerine ve muallim mektebi bulunmıyan yerlerde orta mektep müdürlüklerine müracaatla isimlerini kaydettirmelidirler. Müsabaka imtihanları 8Ağustos cumartesi ve10Ağustos pazartesi günleri yapılacaktır. İmtihanlar muallim mekteplerinde ve muallim mektebi bulunmıyan yerlerde orta mekteplerde tahriri olarak yapılır ve sabahleyin saat 9 da başlar, İlerde pedagoji kısmına girmek istiyecek olanların bir sene ilk mektep muallimliği etmiş olmaları şarttır. Etmemiş olanlar tahsillerini bitirdikten sonra hakkı mükteseplerı baki kalmak üzre bir sene ilk mektepte muallimlik yapmağı teahhüt edeceklerdir.

Üsküdar Malmüdürlüğünden:

Kiralık ev, maa dükkân, numarası 317, Tophanelioğlu caddesinde Altunizade mahallesi Üsküdar. Dükkân büyük bir salondan ibaret olup arkasında bir miktar bahçesi vardır. Ev dört katlı. Zemin katında mermer mefruş bir avlu üç oda bir mutfak bir çamaşırlık bir helâdır. İkinci kat dört oda bir salon bir kilerdir. Üçüncü kat dört oda bir salon bir kilerdir. Dördüncü kat çatı arasından ibarettir ve on sekiz dönümlük bahçesinde mütenevvi meyva ağaçları 1 bostan kuyusu ve uşak odaları ve altı hayvan istiabında ahırı mevcuttur. Binanın bulunduğu mahal tramvay güzergâhı olup nezareti fevkalâdeyi haizdir. İcar müddeti hükûmetin dilediği anda tahliye edilmek şartile bir senedir. Mahiye muhammen (60) lira icar bedeli mahbemah verilecektir. Müzayedeye iştirak edeceklerden % 7,5 pey akçesi alınacaktır. İcar muamelesi 1-8-931 cumartesi günü saat 15 te Üsküdar Malmüdürlüğünde alenî müzayede usulile yapılacaktır.

Tütün Inhisar Umumî Müdürlüğünden:

7500 kilo köhne kanaviçe
1500 „ iskarta ip parçaları

Balâda mikdarları muharrer iki kalem eşya satılacaktır, Taliplerin bunları görmek için her gün Azapkapuda levazım ambarına ve yevmi müzayede olan 5-8-931 çarşamba günü saat 11 de teminat akçelerile beraber Galatada mübayaat komisyonuna müracaatları.

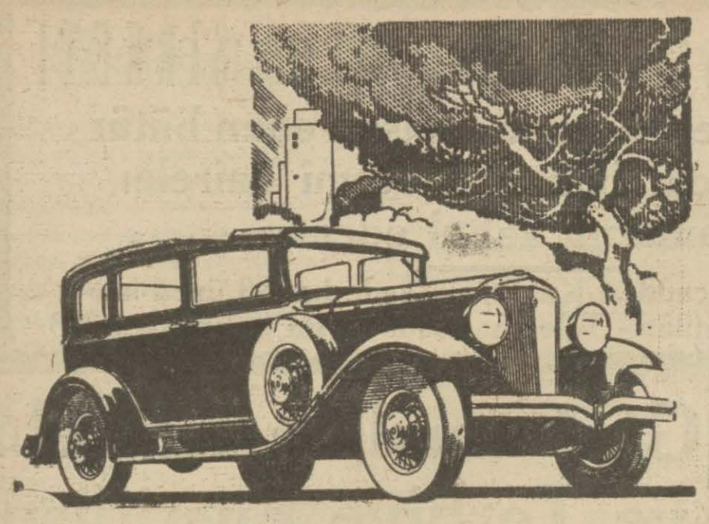

EN DUN FİATA "ROUE LIBRE,,

"Roue Libre,, otomobilcilikte yeni bir fevkalâdelik tevlit etmiştir. İşte, en dun fiata takdim edilen ve "Roue Libre,, sisteminin unutulmaz zevklerini, iktisat ve tasarrufun muhassenatını temin eden araba: Studebaker'in calibi dikkat "6,, silindirli otomobilidir. Bu araba, ahiren yapılan 320 kilometroluk resmi bir tecrübede dahilden idareli ve muhtelif fiatlı sair bütün arabalardan daha az yağ ve benzin sarf ve istihlâk etmiştir. "Roue Libre,, sisteminin sayesinde % 15 ilâ 20 nispetinde yağ ve benzin tasarruf, motörü çalıştırmadan on kilometroda iki kilometre devredebilir ve her hangi vite-este olursa olsun ambreyaja dokunmadan priz direktten ikinciye ve ikinciden priz direkte geçebilirsiniz. Arabayı heman kontrol edebildiğiniz cihetle kemalı emniyetle sevk edebilirsiniz. "Roue Libre,, hakkında heman tafsilât isteyiniz Daha eyisi onun muhassenatını bizzat görüp takdir için bu güzel ve kuvvetli "6,, silindirli Studebaker otomobilini tecrübe ediniz.

G. ve A. Baker Ltd. Posta kutusu İstanbul 46

STUDEBAKER

Istanbul Evkaf müdürlüğünden:

Mikdarı Azamî	Mikdarı asgarî		Cinsi
55000	50000	adet	Yumurta
500	500	kutu	Konserve
3200	3000	kilo	Soğan
450	300	„	Salça
12000	16000	„	Sepze
600	500	„	Kuru fasulye
600	500	„	Nohut
7000	6200	„	Patates
1000	900	„	Makarna
150	100	„	Şehriye

Gureba hastanesine 1931 senesi için lüzumu olan yukarda cins ve mikdarları yazılı on kalem erzak 5 temmuz 931 tarihinden itibaren aleni münakasaya vazedilerek temmuzun yirmi dokozuncu çarşamba günü saat on altıda ihaleleri icra edileceğinden talip olanların şeraiti anlamak üzere hergün levazım kalemine ve ihale günü de idare encümenine müracaatları.

Maarif Vekâleti

Terzilik mektebi müdürlüğünden:

Sultanahmet, Divanyolu, Cağaloğlu, Beyazıt civarlarında 18-20 oda ve salonları ve elektrik, su hava gazı tesisatlarını havi bahçeli büyük bir ev aranmaktadır. Taliplerin Sultanahmet Dizdariye mahallesi terzilik mektebine müracaatları. (Telefon 22480)

Haydarpaşa Emrazı Istilaiye Hastanesi Baş tabibliğinden:

Müessesemizin bir senelik ihtiyacı olan 173 kalem Eczayı Tıbbiye aleni münakasa suretile mevkii münakasaya çıkarılmıştır.

Talipler mezkûr münakasaya ait şartnameyi her gün müessesemiz idare memurluğundan almaları ve münakasaya iştirak etmek üzre münakasa günü olarak tesbit edilmiş olan 10 Ağustos 931 tarihine müsadif pazartesi günü saat 14 te Galata'da Kara Mustafa paşa sokağında kâin İstanbul limanı sahil sıhhiye merkezinde müteşekkil ihale komisyonuna müracaatları ilân olunur.

KUVVET GENÇLİK

ADEMİ İKTİDARA Karşı GLANDOKRATİN

kutusu 200 kuruş

Her eczanede bulunur. Umumî deposu: İstanbul Bahçekapı ZAMAN ecza deposudur.

KARON Alman kitaphanesi Beyoğlu Tünel meydanında 523

Yüksek Orman Mektebi

İstanbulda Boğaziçinde Büyükderede Bahçe köyündedir. Tahsil müddeti üç sene "Altı sömester,, dir. Leyli ve meccanidir. Talebenin her türlü ihtiyacı temin olunur. Mektebi ikmal edenler Orman mühendisi diplomasını alırlar.

Orman Mühendisi Olmak için:

Yüksek Orman Mektebine yazılma ve alınma şartları

1 — Taliplerin Türkiye Cumhuriyeti tebaasından olmaları,

2 — Yaşlarının 18 den aşağı ve 25 ten yukarı olmaması,

3 — Tam devreli lise mezunu, yahut o derece tahsilde bulundukları Maarif Vekâletince tasdikli lise ve muadili şahadetnameli olmaları,

4 — İyi ahlâklı olduğu ve hiçbir gûna cezaya çarpılacak iş ve hareketlerde bulunmadığını beyan eden ve mahallî zabıtasınca tasdikli olan ihtiyar heyeti mazbatasına malik olmaları,

5 — Her türlü hastalıktan salim ve bilhassa görme, duyma ve söyleme uzuvları tam ve diğer noksanlardan beri, gezip yürümeğe, biniciliğe dayanıklı olduğunu açıkça tasdik eden doktor raporu almaları lâzımdır,

6 — Talipler Yukarda yazılı vesikaları, en son mektep şahadetnamesini hüviyet cüzdanını, aşı kâğıdını İstanbulda Yüksek Orman Mektebi Rektörlüğüne yazdıkları bir istidaya iliştirerek mektebe, yahut bulundukları mahallerin Orman müdürlüklerine ve yahut en büyük mülkiye memuriyetlerine nihayet 1 teşrinievvel 931 tarihine kadar verirler.

7 — Talipler mektebe yazıldıktan sonra alınabilmek için usuli dairesinde ve nümunesi gibi Noterlikten musaddak teahhüt senedi vermeleri lâzımdır.

8 — Taşradan gelecek talebenin yol mesrafı mektebe yazılıp alındıktan sonra mektepçe verilecek ve dersler başlayıncaya kadar yemek ve yatmaları mektepçe temin edilecektir.

Taşradan gelecek talebe yol masraflarına ait vesikaları ve hareket ettiği mahalden Yüksek Orman mektebine girmek üzere hareket ettiğini beyan eder bir vesikayı beraberlerinde getirmelidirler.

Yüksek Baytar mektebi rektörlüğünden.

Yüksek Baytar Mektebi Kabul Şartları

1 — Yüksek Baytar Mektebi leyli ve meccanidir.

2 — Yalnız Lise mezunları kabul olunurlar.

3 — Talipler aşağıda yazılı vesaiki istidalarına raptederek İstanbul'da Selimiye'de Yüksek Baytar Mektebi rektörlüğüne, taşrada Baytar müdürlüklerine müracaat etmelidirler.

A — Türkiye cumhuriyeti tebaasından olduğunu natık hüviyet cüzdanı,

B — Hâd ve müzmin her türlü hastalıktan salim olduğunu natık musaddak tabip raporu,

C — Lise şahadetnamesi veya bir sureti,

D — Ahlâkı ve ahvali şahsiyesi mazbut olduğuna dair polisten musaddak hüsnühal vesikası,

E — Terki tahsil ettiği veya mektepten ihraç edildiği, yahut mektebi ikmalden sonra memurin kanununun maddei mahsusası mucibince hükûmetin göstereceği mahallerde muayyen müddet hizmetten istinkâf ettiği takdirde hükûmetçe yapılan bilcümle masarifi maa faizi nizamî tediyeye mecbur olduğu hakkında velileri veya velileri bulunmıyanların kendileri tarafından tanzim ve Noterce tasdikli kefaletname senedi,

F — Dört adet vesika fotoğrafı.

4 — Kabul şeraitini haiz olanlardan taşradan talip olanların yol masrafı hükûmet tarafından tesviye olunacaktır.

5 — Muavenete muhtaç talebeye cep harçlığı verilir.

6 — 1 teşrinievvel 931 tarihinde derslere başlanacaktır.

Ailemin Saadeti

Günde **5** kuruş biriktirirseniz
20 senede **57630** kuruşunuz
Günde **10** kuruş biriktirirseniz
20 senede **115260** kuruşunuz.
Günde **25** kuruş biriktirirseniz
20 senede **288155** kuruşunuz.
Günde **50** kuruş biriktirirseniz
20 senede **576305** kuruşunuz.
Günde **100** kuruş biriktirirseniz
20 senede **1152600** kuruşunuz olur.

TÜRKİYE İŞ BANKASI

Dr. HORHORUNİ

Beyoğlu Tokathyan yanında mektep sokak 35. Cilt ve emrazı zühreviye tedavihanesi. Hrgün sabahtan akşama kadar.

DEVREDİLECEK İHTİRA BERATI

"Tayyarelerin sathı hamiline (kanat) ait ıslahat" hakkında olan bir ihtira beratı talebi için İstanbul vilâyeti celilesine 25 Ağustos 1928 tarih ve 24695 numara ile mukayyet müracaat üzerindeki hukuk bu kere ferağ veyahut icara verileceğinden mezkûr ihtirayı satın almak veyahut isticar etmek arzusunda bulunan zevatın İstanbul Bahçe Kapı Taş Han No. 43-48 de mukim vekili H. W. ISTOK Efendiye müracaatları.

DEVREDİLECEK İHTİRA BERATI

"Tek satıhlı tayyarelere ait ıslahat" hakkında olan bir ihtira berati talebi için İstanbul vilâyeti celilesine 27 Ağustos 1928 tarih ve 24760 numara ile mukayyet müracaat üzerindeki Hukuk bu kere ferağ veyahut icare verileceğinden mezkûr ihtirayı satın almak veyahut isticar etmek arzusunda bulunan zevatın İstanbul Bahçe Kapı Taş Han No. 43-48 de mukim vekili H. W. ISTOK Efendiye müracaat etmeleri.

DEVREDİLECEK İHTİRA BERATI

"Tek satıhlı tayyarelere ait ıslahat" hakkında olan bir ihtira berati talebi için İstanbul Vilâyeti celilesine 27 Ağustos 1928 tarihinde takdim olunup 24759 numara ile mukayyet müracaat üzerindeki hukuk bu kere ferağ veyahut icara ve rileceğinden mezkûr ihtirayı satın almak veyahut isticar etmek arzusunda bulunan zevatın İstanbul Bahçe Kapı Taş Han No. 43-48 de mukim vekili H.W. ISTOK efendiye müracaat etmeleri.

DEVREDİLECEK İHTİRA BERATI

"Tayyareler için müeef sathı hamile (kanat) ait ıslahat" hakkında olan bir ihtira berati talebi için İstanbul vilâyeti celilesine 25 Ağustos 1928 tarih ve 24694 numara ile mukayyet müracaat üzerindeki hukuk bu kere ferağ veyahut icara ve rileceğinden mezkûr ihtirayı satın almak veyahut isticar etmek arzusunda bulunan zevatın İstanbul Bahçe Kapı Taş Han No. 43-48 de mukim vekili H.W. ISTOK efendiye müracaat etmeleri.

Istanbul P. T. T. baş müdürlüğünden:

Vesaiti nakliyenin bir senelik ihtiyacı olan 26000 ilâ [illegible] kilo Benzin ile 1000 ilâ 1200 Makine yağı kapalı zarf liyle münakasaya vazolunmuştur. Şartnamesini görmek her gün baş müdiriyet kalemine ve iştirak içinde % 7 [illegible] nisbetindeki teminat akçeleriyle beraber teklifnameleri kapalı ve memhur zarf derununda olarak yevmi münakasa olan 5 ağustos 931 çarşamba günü saat 15 te baş müdiriyette müteşekkil komisyona müracaat ve tevdi eylemeleri ilân olunur.

Hararetinizi teskin için her zaman

KARAHİSAR MADEN SUYU

içiniz. Yemeklerde hazmi teshil eder. Böbrek, Karaciğer, Kum ve mide hastalarına karşı tanınmış bir sudur.

Her yerde arayınız.

Toptan ve perakende satış deposu:

Yeni postane karşısındaki caddede No. 20 Telefon. 20062 Telgr. Depo - Istanbul

Nakliyat münakasası

Ispirto ve ispirtolu içkiler hisarından:

Liman dahilinde yaptırılacak nakliyat için 14 temmuz tarihinde yapılan münakasada verilen fiat haddi lâyik görülmemiştir. Münakasa aynı şerait dahilinde 28 temmuz günü saat onda pazarlık suretile yapılacaktır. Taliplerin namede muharrer vesaik ve teminatlarile mezkûr gün saatta mübayaat komisyonuna müracaatları ilân olunur.

BÜYÜK TAYYARE Piyangosu

II. ci tertip I. ci keşide 11 Ağustos 1931 dedir

Büyük ikramiye 30,000 Liradır

Ayrıca: 15,000-12,000-10,000 LİRALIK İKRAMİYELER ve 20,000 Liralık

Bir mükâfat vardır.

MÜHİM BİR KEŞİF

Memleketimizin tanınmış [illegible] derris doktor ve kimyakerlerinden Hadi Faik, Nazmi [illegible] Celâlyan, Ömer Şevket ve Osman Şerafettin Beylerin tahlil kimyevi ve tecrübe neticesinde verilen raporlarile tezahür eden bir hakikat

TIMSAH 66

(CROCODİLE) markalı Tıraş Bıçakları

Halis İsveç çeliğinden mamul olup cildi tahriş etmez, taravet ve güzelliği tezyit eden iktisadi bir alettir. Hekimlerimizin raporlarına itimat ederek her yerde YALNIZ bu bıçakları arayınız.

Bıçakların üzerine 66 numarası bulunmasına dikkat ediniz.

Yegane deposu; İstanbul Çiçekpazar İstiratiyadi Han No. [illegible]

İzmir Erkek Muallim Mektebi Müdürlüğünden:

Kapalı zarf usuliyle münakasaya konulan İzmir Erkek Muallim mektebinin (23467) lira bedeli keşifli esas cephe merdiveninin inşası ve tarafeyninin tanzimi için teklif edilen bedel haddi lâyik görülmediğinden 28 temmuz 931 tarihine müsadif salı günü saat 17 de Karataş'da Erkek muallim mektebinde teşekkül edecek mübayaa komisyonu tarafından pazarlıkla ihale edileceğinden taliplerin muayyen müddet zarfında komisyona müracaatları ilân olunur.

Karaciğer, mide, barsak, taş, kum hastalıklarına

TUZLA İÇMELERİ

Sabahları saat 7 den itibaren Haydarpaşaya hareket eden vapurların trenleri membalara giderler.

Fiatlar tenzil edilmiştir.

Mes'ul müdür: Bürhaneddin