CUMA
22 MAYIS 1931
6 ncı sene, No 1894
NUSHASI 5 KURUŞTUR

Milliyet

Başmuharriri: Siirt Mebusu MAHMUT

2 nci sahifede:
1— Haftalık icmal
2— Son ve harici haberler
3 üncü sahifede:
1— Her hangi bir inhisar yok
2— Sahte Yunan tahvilâtı yapanlar ağır cezada
3— Sinemacılar meselesinde vilâyet ısrar ediyor
4 üncü sahifede:
1— Felek, 2- Damping, 3- Hikâye, 4- Roman
5 inci sahifede:
1— Kadın
2— Sinema
3— San'at

Muhalif gazetelerin yeni gidişi

Son günlerde memleketimizin umumî vaziyetini tetkik etmiş olan avrupanın en büyük bankalarından birinin direktörü dedi ki:

"Vahim, kararsız bir devirde yaşayoruz: Vakıa şu günlerde bir harp yoktur; fakat sulh ta mevcut değildir. Ben, buhranı arttıran en büyük âmili bu istikrazsızlıkta görüyorum. Türkiyenin umumî buhrandan müteessir olduğu doğrudur. Fakat bu tesirin derecesi - hele bazı Avrupa memleketlerine nispetle- pek azdır, eşitli mahsulâtınız ve devamlı, siyasî istikrazınız sayesinde her müşkülü kolaylıkla yeneceksiniz!,,

Başka memleketlerdeki tesirine nispeti derecesi ne olursa olsun, Türkiyede buhran ile ifade olunan mali ve iktısadî bir çok müşkilâtın vücudünü kimse inkâr etmeyor. Hele bir gazetenin sandığı gibi, Cümhuriyet Halk Fırkası âzasının etrafı gül ve gülistan görmek hastalığına tutulduğu asla varit değildir. İttihaz edilen karalar ve alınan tedbirler bunu göstermiyor mu? Her şeyden sarfı nazar fırkanın ve hükûmetin son günlerde intişar eden beyannameleri, hükûmet ve fırka ricalinin muhtelif vesilelerle söyledikleri sözler, en nihayet büyük kongrenin müzakeratı hastalığın ne güzel teşhis edildiğini, gayeye varmak için hangi yollardan ve vasıtalardan istifade edileceğini açık açık gösteriyor.

En fena politika, memleketin umumî hayatını alâkadar eden büyük meseleleri demagoji mevzuu yapmak, efkârı umumiyeyi yanlış telâkkilere götürmektedir. Mühim zamanlarda bütün enerjileri bir araya toplamak, bütün mesaiyi bazı hedefler üzerinde teksif etmek icap ederken, içimizde aksi istikamete sapanlar, bozguncu bir lisanla halkın maneviyatını kıranlar oluyor. Her halde selâmet yolu bu değildir.

Bizde muhalefetin en büyük kusuru mantıklarını, hükümlerini itidâl ve insaf ölçüsüne tabî tutmamalarıdır. Halk Fırkası kongresi mesaisine nihayet verdiği gün muhalif bir gazete "buhranın çaresi parlak programlar, yaldızlı sözler, günlerce süren şatafatlı içtimalar ve bu içtimaların şiddetli alkışlala karşılanan nutukları değildir. Bu tezahürat hakikatleri karşılamak, ihtiyaçlara cevap vermek kudretinden mahrumdur.,, diyor, Cümhuriyet Halk Fırkasının hiç bir mes'ul adamı, kuru sözlerle buhranı izale edeceğini hiç bir zaman ifade etmemiştir. Fırkanın bir şıarı da çok realist olmaktır. Onun içindir ki, tahakkuk ettireceğinden emin olmadığı hiç bir maddeyi programına koymak istememiştir. Bu proğramda, buhranı karşılayacak çare ve tedbirler tesbit edilmiş bulunuyor. Bu çareler ve tedbirler üzerinde tetkik ve münakaşa yapmak her vatandaşın hakkıdır. Fakat bazı gazetelerin yazdığı gibi: "Boğuluyoruz, ölüyoruz, biraz hava ve gıda!,, Diye bar bar bağırmanın ameli hiç bir faidesi olmaz. Bu gibi hareketler, olsa olsa zayıf ruhlu bazı vatandaşları yeise sevkeder. Halbuki, iktısadî buhranla mücadele için, her şeyden evel ruh, fikir ve zihinlerdeki buhranı izale etmek mecburiyetindeyiz.

Haricî ticaret meselesi, bugün her zamandan ziyade Türkiye için hayatî bir mahiyet almıştır. Senelerden beri ihracat işlerimizi nizamına koymak, ihracat mallarımızı teknik esaslara bağlamak lüzumundan bahsediyoruz. Son günlerde memleketin millî bir müessesesile en ciddî ve namuslu tüccarı tarafından "İş limitet,, isimli bir ihracat şirketi kuruldu. Bazı gazetelerin bu şirkete izafe ettikleri gaye ve maksat karşısında şaşmamak kabil değildir. Haricî ticaretimizin şimdiye kadar nasıl bir inhisar altında bulunduğunu bilmeyen yoktur. Onun için bu gibi şirketlerin doğuşunu iyi karşılamak çok tabiîdir. Bazı iddialara rağmen piyasa "İş limted,, teşekkülünü fevkalâde memnuniyetle karşılamıştır. Bu teşebbüsle gûya haricî ticaretimizin inhisarına doğru bir adım atıldığı hakkındaki tahmin tamamen esassızdır. Şüphe yok ki, haricî ticaretin inhisarı belli başlı bir sistemdir. Bu sistemin de kabili müdafaa cepheleri vardır. Bunda her memleketin hususî vaziyet, şerait ve bilhassa rejimi birinci derecede tesiri haizdir.

Ancak Türkiye Cümhuriyeti böyle bir sisteme taraftar değildir. İhracatını inhisar altına almayı hiç düşünmemiştir. Fırka ve hükûmetin programında bu cihet bilhassa vuzuhla ifade edilmiştir. Vaziyet böyle iken, en basit ve faideli bir teşebbüse; hayali bazı tasavvurlar atfetmek doğru değildir. Bizim bildiğimize göre "İş limted,, şirketi ihracat mallarımızı inhisar altına almayacak, fakat hariçte temin edeceği yüksek emniyet sayesinde mallarımızı en iyi piyasalarda satmak imkânını bulacak ve işlerindeki dürüstî sayesinde, bazı mallarımızın kaybolan şöhretlerini iadeye muvaffak olacaktır.

İhracat işlerimizde bundan başka bir gayemiz var mı?

Şiirt meb'usu
MAHMUT

Heyeti vekile bütçe müzakeresini bitirdi

Yeni sene bütçesi, encümende, en kısa bir zamanda intaç edilecektir

Bütçenin haziran ayı nihayetine kadar intacı ihtimali olursa yalnız bir aylık muvakkat bütçe teklif edilecek

Meclis temmuz haftasında tatil kararını verecektir

ANKARA, 21 (Telefon) — Heyeti Vekile öğleden sonra tekrar toplandı. 1931 bütçesi üzerindeki müzakeresini ikmal etti. Hükûmet yeni bütçeyi haftanın başında meclise takdim edecektir. Maliye Vekâleti bütçe encümeni ile temasa gelerek yeni bütçenin en kısa bir zamanda tetkik ve intacını talep edecek ve bütçenin Haziran ayı nihayetine kadar intacı ihtimali olursa, yalnız Haziran ayı için bir aylık muvakkat bütçe teklif edilecektir.

Millet Meclisi Haziran ayı zarfında 931 bütçesini ve ıslahat kanun lâyihalarını ikmalden sonra tatil kararı verecektir. Bu kararın nihayet Temmuz haftasında verilmesi mukarrerdir.

Mecliste kalan diğer lâyihalar meclisin teşrinisanide başlıyacak içtimalarında görüşülecektir.

Hükûmet mülkî taksimat hakkındaki kararını tatbikten sarfı nazar etmiştir.

Tatil kararı

Millet meclisi haziran ayı zarfında 931 bütçesini ve islahat kanun lâyihasını ikmalden sonra tatil kararı verecektir.

Bugân Galatasarayla karşılaşacak olan Yunan takımı

Olympiacos geldi..

Yunanlı oyuncular bugünkü maça fevkalâde antrene bir halde çıkıyorlar

Hakem mosyö Kaçef Sirkeci istasyonunda karşılanırken

Olympiacos takımı dün saat 3,5 ta İzmir vapurile şehrimize geldi. Vapur açıkta demirlediği için istikbale gelenlerin kısmı azamı sandallarla vapura gittiler.

Nihayet Yunan oyuncuları kırmızı beyaz klüp formalarile çıktılar. Takım 16 kişi olarak gelmiştir.

Oyunculara yetmiş kadar meraklı ve Yunanlı gazeteciler rafakat ediyorlar. Yunanlılar takımın burada yapacağı maça büyük bir ehemmiyet veriyorlar. Hattâ oyuncular Pireden ayrılırken, rıhtımda biriken halk:

— Galibiyet isteriz, diye bağırmışlardır.

Ve vapurun seyahati esnasın da telsizle:

— Haberlerinizi bekliyoruz. Diye mütemadiyen telgraf atıyorlarmış.

Misafir oyuncular hususî motörle dışarıya çıktı ve otomobillerle otele gittiler. Kafile reisi gümrüklerde ve vapur seyahatinde gördükleri iyi muameleden çok memnuniyetle bahsediyordu.

Kafileye Yunan federasyonu kâtibi umumisi de refakat etmektedir. Yunan gazetecileri

(Devamı 6 ıncı sahifede)

Yeni bir Safha

Vapurcular yelkenleri suya indirdiler..

Tekrar müzakere başlıyor, dün iptidaî bir müzakere oldu

Seyrisefainle vapurcular arasındaki ihtilf dün yeni bir safhaya girmiştir.

Evvelki gün Seyrisefainle vapurcular arasındaki müzakerat inkıtaa uğrayınca, Seyrisefain idaresi dünden itibaren fevkalâde tenzilâtlı bir tarifenin tatbikine başlamıştır.

Bu tarifeye nazaran İstanbuldan Hopaya kadar Karadenizde herhangi iskeleye bilet ücreti güğerte için iki liradır.

Kamaralar 9 liradan 30 liraya kadardır. Eşyayı ticariyenin tonu 2 lira ücrete tâbidir.

Saman, ot ve emsali eşyaya fevkalâde tenzilât yapılmaktadır.

Bu vaziyet üzerine, Karadeniz hattında işliyen vapur kumpanyaları da fiatleri daha fazla kırmışlardır.

Seyrisefainle rekabet edemiyeceklerini anlıyan vapurcular dün Seyrisefainle yeniden temasa gelmişlerdir.

Yelkenci, Sadıkzade ve Alemdar kumpanyaları namına vekâleti haiz Sadık zade Fehmi Bey dün Seyrisefaine giderek, tekrar müzakerata başlamak imkânını temin etmişlerdir. Seyrisefain idaresi esasen millî vapurculara zarar vermek fikrinde olmadığından, vapurcuların talebini memnuniyetle karşılamıştır.

Müzakere yarın başlıyacaktır.

Piyango
KUPONU
No. 14
Bu kuponu kesip saklayınız.
Piyango tafsilâtı 7 nci sahifemizdedir.

Gülünç Şayialar!

Bu sıcaklarla halimiz ne olacak derken çıkarılan şayialar

İki gündür İstanbulda sıcaklar pek ıtratsız gidiyor. Son günlerde halk arasında çıkan ve bazı safdillerin zihinlerinde yer bulan şayialara, bu sıcaklar da kuvvet verdi denebilir. Dün azamî otuza kadar yükselen sıcaklık bunaltıcı bir hale gelmişti.

Bu kadar fazla sıcağın gayri tabiî olduğunu düşünenler de bulunabileceği cihetle, rasataneden sorduk.

Kandilli tepesinde oturanlar her şeyi tabiî buluyorlar.

Saf halk tabakası arasında, fevkalâde hâdiselere intizar şeklinde tecelli eden endişenin havanın bu halile münasebeti olmadığını dün böyle beyhude endişeye kapılanlar da anlamış ve gülmüşlerdir. Yalnız bunaltıcı havalar daha devam edecek se, o zaman tahammülümüz hesabına belki endişe edebiliriz.

Bugün hava hafif bulutlu olacak ve rüzgâr mütehavvil esecektir.

Aydında tevkifat

6 kişi komünistlikle maznunen yakalandı

IZMIR, 21 — Aydında, gizli faaliyette bulunmakla maznun olarak bir komünist grupu meydana çıkarılmıştır. Bu grupun şimdiye kadar malûm olan anasırı Aydın orta mektep muallimi Salâhaddin, muallim Baha, makinist Ali Cevdet, marangoz Musa Oğuz, marangoz Bulgaristanlı Hüseyin, San'atler mektebi talebesinden İzzet B. ve Ef. lerdir. Bu zevat tevkif edilmişlerdir. Grupun daha başka âzaları olduğu söyleniyor.

Otomobille seyyahat eden iki baron

Dün Avrupadan şehrimize Baron Radrik Şitehmen, Baron Balfi ve zevcesi gelmişlerdir. Mumaileyhim otomobille seyahat etmektedirler.

Bir kaç gün şehrimizde kaldıktan sonra vapurla Köstenceye gidecekler ve oradan tekrar otomobille seyahate devam edeceklerdir.

Müderrislerin maaşları dün tespit edildi

Masraflardan kısarak 800 bin lira ile barem temin edilebildi.

Maaşlarda fazla tenkihat yoktur..

Darülfünun divanı dün saat 13 te Muammer Raşit Beyin riyasetinde fevkalâde bir içtima akdetti ve müzakerat saat 18 e kadar sürdü.

Bu içtimada yalnız bütçe ve baremin tatbiki meselesi görüşülmüştür. Divan bundan bir müddet evvel bareme göre bir bütçe yapmış ve vekâlete göndermişti. Bu sene fazla tahsisat olmadığından vekâlet ancak 800 bin lira verebilmiş ve baremin bu imkân dairesinde tatbikini bildirmişti.

Dün toplanan divan evvelce yapmış olduğu bütçeyi mühim şekilde değiştirmiş, yarım milyona yakın noksanla baremin tatbikine imkân verilmiştir. Ancak maaş miktarları esas itibarile değişmemiş, tasarruf, darülfununun haricî ve dahilî bilûmum masraflarından kısılmak suretile temin edilmiştir.

Yeni bütçede maaşları indirilen yalnız müderris muavinleridir.

Evvelki bütçede kıdemli ve darülmesaili müderris muavinleri 165 lira ve kıdemsizler 126 lira almaları lâzım gelirken, şimdi bu maaşlar 126 ve 108 e tenzil edilmiştir. Maaş miktarında başka tebeddül yoktur. Ancak yüksek maaş alacak müderris adedi azaltılmıştır. Son şekle göre her fakültede yalnız bir müderris 500 lira alacaktır. 500 lira alacak müderrisin kıdemi 25 seneyi tecavüz etmiş olacak ve darülmesaisi bulunacaktır.

Divandan bir köşe...

Gene her fakültede beşer kişi 400, beşer kişi 288, beşer kişi 256 lira alacaktır.

Yalnız kıdemli müderris 288 darülmesaisi olan kıdemli muallim 256, yalnız kıdemli muallim 210 lira alacaktır.

Bütçe bugün sür'atle tebyiz edilecek ve akşam vekâlete gönderilecektir.

Vekâlet bu son şekli tasdik ettiği takdirde, hazirandan itibaren tatbika başlanacaktır.

Satılan evrak için tahkikata başlandı..

Satılanlar tarihî vesaik değil, eski maliye kuyudatı imiş..

Sultanahmetteki Maliyeye ait evrak mahzeninden satılan evrak hakkında Maliye müfettişliğince tahkikata başlanmıştır.

Anlaşılıyor ki, bu meselenin iç yüzü evvelce yazıldığı şekilde değildir.

Bizim dün yaptığımız tahkikata nazaran vaziyet şudur:

Bir defa Sultanahmetteki mahzen, Maliyeye ait eski kuyudat mahzenidir, Başvekâlete merbut olan ve tarihi vesaiki muhtevi bulunan mahzeni evrak ise Babıâlidedir.

Binaenaleyh satılan evrak ta Sultanahmetteki mahzende mevcut eski maliye kuyudatı-

(Devamı 6 ıncı sahifede)

Yüzbaşı Celâl

Türk Ordusunun ilk edebî romanı

Muharriri:

Bürhan Cahit

Bürhan Cahit Bey arkadaşımız Avrupada bulunduğu sırada Milliyet için bir roman hazırlıyacağını vadetmişti. Arkadaşımız İsviçrede istirahat ettiği esnada bu vadini tutarak (Milliyet) karilerini ve bilhassa kahraman Türk ordusunu fevkalâde alâkadar edecek olan eserini ikmal etmiştir.

Merhum Cemal Paşanın Mısır seferile Suriye cephesindeki askerî hareketler esnasında Tedmur sahasında ve uyanık Arap aşiretleri arasında geçen siyasî ve millî bir macerayı ihtiva eden bu edebî romanın kahramanı ve adı:

Yüzbaşı Celâl

dir. Bürhan Cahit Beyin kadınları, gençleri ve bilhassa genç zabitleri alâkadar eden bu eserini yakında

MİLLİYET

sahifelerinde okuyacaksınız...

İSTANBULUN İLK GÜNLERİ

No: 11 — Yazan: M. Yavuz

Eleni kaçmak istiyordu

Klio üstadane suallerle prensesi söyletmeğe çalıştı..

Klio, Prenses Eleniyi büsbütün değişmiş gördü.

Çocukluk arkadaşı olan bu güzel kadının bütün hisleri sönmüş, ruhu ihtiyarlamış gibiydi.

Klioyu şüpheye düşüren bir nokta vardı: Eleni uzaklara gitmek Türkiye hududu haricinde yaşamak istiyordu..

Genç kadına bu arzu neden doğmuştu?

Klio merak etti.

— Sinyor Kontarino seni İstanbuldan kaçıramaz mı?

Diye sordu.

Bu sual, Prensesin neşelenmesine kâfi gelmişti. Gözlerini süzerek:

— Kaçırmayı vadetti bile, dedi, fakat ben cesaret edemiyorum...

—Sinyor Kontarino, çok zeki bir adamdır.. Padişahın tenezzühe çıktığı bir gün seni saraydan kaçırmak mümkün değil mi?

Eleni evvelâ fazla açılmak istemedi.... Klionun gözlerinin içine baktı .

—Bu bahsi kapatalım, Klio.

—Niçin... Benden şüphe mi ediyorsun?

— Şüphe değil, fakat... Bırak Klio, beni bırak... Korkuyorum!

— Kimden.. Benden mi

— Hayır...

— Ya .

— Kendimden korkuyorum Klio! Kendimden korkuyorum. Ben hiç bir yere kaçamam. Türk sarayından başka bir yere gidemem... Beni fazla söyletme!

Klio eskisinden daha müşfik davrandı... Arkadaşının elinden tutarak:

— Bana itimat et yavrum, dedi, Ben senin eski bir dert ortağınım! Benden en mahrem düşüncelerini bile saklama! Mümkün olursa, İstanbuldan ben de kaçmak isterim..

— Sen de mi?

Eleni bu suali bir az daha itimatla sordu.

Klionun samimiyetine inanmıştı.

— Demek sen de kaçmak istiyorsun?

—Şüphesiz... Ve düşün ki, bensaraydanseningibi yalnızfikren değil, bedenen de rahatsız olan bir kadınım... Senden ziyade istirahat ve sükûnete ihtiyacım var! Fırsat ve imkân bulduğum dakikada bir dakika bile ihmal ve tereddüt etmeden kaçarım...

— O halde, bana söz ver; bu işi beraber yapalım.. Fatihin tahakkümünden kurtulmak için bundan başka çare yoktur.

Klio söz verdi:

— Yemin ederim ki, hayatta en çetin yollardan da gitsem daima seninle beraber yürüyeceğim!

Prenses Eleni sevindi:

— Bu emelimizin tahakkuk etmesi için, ilk hatveyi sen atmalısın!

— Her şeyi yapmağa hazırım. Yalnız, sen fikir ve düşüncelerini benden saklama!.. Senin bildiklerini ben de bileyim! Senin düşüncelerinden, teşebbüslerinden benim de haberim olsun!

— İşe başlamadan evvel, şunu söyleyeyim ki, sen şimdi, bana yardım vadetmekle, beni ölümden kurtarmış oldun!. Ben, bütün emelleri sönmüş, ümitsiz bir halde yaşayorum... Kendi kendime bir iş görmeye ceğini anlayınca, büsbütün meyus olmuş ve intihara karar vermiştim.

—Hayatta muvaffak olmak için azim ve sebat lâzım, yavrum! Karınca hatvesile de yürüsek sebat etmeli, Hedefe vâsıl oluncaya kadar sarsılmadan mücadele etmeliyiz!

— Yalnız, bir endişe var, Klio! Sultan Mehmet çok mütecessis ve zeki bir hükümdardır. Acaba bizi tarassut ettirmek için peşimize hafiye koymamiş mıdır.

Klionun kaşları çatıldı:

— Hafiye mi?

— Öyle ya... Padişahın bizden şüphelendiğini söylüyorlar... Fatih, bu gibi tedbirleri ihmal eder mi

— Zannetmiyorum.. Çünkü, ben her temas edişimde Bizans kızlarından bahis açtıkça, daima hükümdara karşı minnet ve şükranla mütehassis olduklarından; Türk sarayında eski devirden çok daha mes'ut ve müreffeh yaşadıklarımdan bahsederim.

— Sultan Mehmet bu sözlere inanır mı

— Hünkârın bana, senin tahmininden çok fazla itimadı vardır... Niçin inamasın? Bu söz, ikimizden madası için doğru söylenmemiş midir?

— Hakkın var! İkimiz istisna edilirsek, yirmiden fazla Bizans kızlar ıhiç te bizim gibi görmez ve bizim gibi düşünmezler...

— Padişaha karşı Türk cariyelerinden çok daha fazla sadakat ve merbutiyet gösteriyorlar..

— Acaba onlar mı iyi yapıyorlar? Yoksa biz mi?

— Orasını Hiristo bilir... Biz işimize bakalım. Ben burada daha fazla yaşayamayacağım!

Klio, kendisini, bu işde muvaffak olmuş addediyordu.

Prenses Eleniye döndü:

— Sana bir teklifim var, fakat reddetmeyeceksin!

— Söyle nedir

— Parmağınızdaki yüzüğü muvakkaten bana vereceksin!

(Daha var)

HARİCÎ HABERLER..

Tahdidi teslihatta bir esas

Cemiyeti akvamda devletlerin teslihat mikdarını konferansa bildirmeleri istendi ..

Öğrenmek isteyorlar

Cemiyeti akvamda dün cereyan eden müzakereler

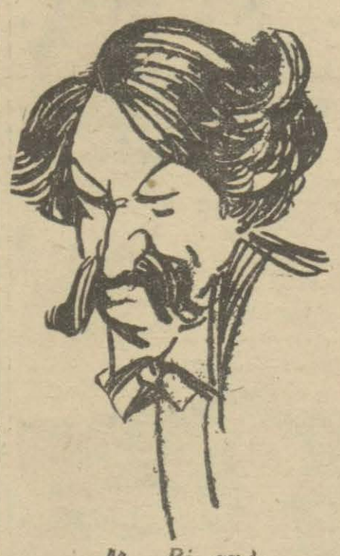

M. Briand

CENEVRE, 20 A.A. — Cemiyeti Akvamda tahdidi teslihat meselesini müzakere etmiştir.

M. Henderson, tahdidi teslihat konferansının herşeyden evvel ayni şekilde bir sual cetveli ile muhtelif memleketlerden teslihat hakkında istenilecek malûmtı toplaması hususunun zarurî olduğunu iddia etmiştir.

M. Von Kurtius, ayni şekilde bir sual cetvelinin lâzım olduğunu ve bu cetvelin talim görmüş ihtiyta efradına ait vesikalarda dahil olduğu halde teslihata müteallik bütün esaslı unsurları ihtiva etmesi icap ettiğini söylemiştir.

M. Briand, Fransanın bazı kayit ve şartlarla İngiliz teklifini kbaul etmekte olduğunu, fakat Almanyanın teklifini kabul edemiyeceğini söylemiştir.

M. Grandi, İtalyan hükûmetinin, tahdidi teslihat umumî konferansının büyük bir faide elde edeceğine kani olduğunu söylemiştir. Ancak bu faidenin elde edilebilmesi için her devletin 1932 senesinde Cenevrede hazır bulunarak teslihatının vaziyetini sarih bir surette bildirmesi icap edeceğini ilâve etmiştir.

Avrupa birliği

Tetkik komisyonunda ziraî itibar meselesi

CENEVRE, 20 A.A. — Avrupa birliği tetkik komisyonu, ziraî itibar lâyihasını müzakere etmiştir. M. François Poncet, tâlî komisyonun bu mesele hakkında kaleme aldığı raporu okumuştur. Türkiye ve Rusya mümessilleri ziraî itibar lâyihası ahkâmından istifade hakkının Cemiyeti Akvam âzası olmayan Avrupa hükûmetlerine de verilmesini istemişlerdir.

Romanya, İtalya, Yugoslavya, Yunanistan, Bulgaristan, Çekoslovakya, Macaristan, Estonya, Letonya, İsviçre, Belçika, Lüksemburg, İsveç ve Lehistan mümessilleri ziraî itibar mukavelesini imzaya hazır olduklarını beyan etmişlerdir.

Atina mektubu

Pire limanı

ATİNA 16 (Muhabirimizden) — Pirede serbest gümrük mıntakası ve serbest sınaî mıntakadan başka, liman işleri hayli ilerileldi. Muhtar liman ofisi idaresi, limanı tam manâsile asrî bir hale getirmek için elden geldiği kadar çalışıyor.

Liman idaresi meclisinde ticaret ve sanayi erbabile amele de temsil edilmiş bulunmaktadırlar. Yalnız ticaret ve sanayi erbabı amelenin mecliste rüçhanli bir mevkide olmasına itiraz ediyorlar. Bunun için de ofisin yaptığı hizmetlerin noksan kaldığı fikrindedirler.

Limanda 25,000 ton buğday istiap edebilecek iki silo inşası mevzuu bahistir. Bu silolar en modern makinelerle techiz edilecektir. Siloların 38-40 milyon drahmiye mal olacağı tahmin edilmektedir. Maamafih gerek amele, gerek zaman itibarile azamî tasarruf temin edilmiş olacaktır.

Bugün 6000 tonluk hububatın ihracı, şimdiki vesaitle on beş güne ve 300 metroluk bir rıhtıma ihtiyaç gösteriyor. Silolar inşa edildikten sonra ayni iş iki günde bitirilecektir.

Bir seneye kadar vinç de ikmal edilmiş, kömür tahmil ve tahliyesine başlamış olacaktır. Bu vinçler sayesinde de zaman ve masraftan hayli tasarruf yapılacaktır. Her vinç saatte 150 tonluk randman temin edecektir.

Lâkin bu ıslahattan sonra bir çok amelenin işsiz kalması tabiî olduğuna göre, mecliste amele mümessilleri hayli müşkilât çıkarmaktadırlar. Şimdiki 4,500 ameleden o zaman hiç olmazsa 1,500 üne yol verilecektir.

Pire limanında amele ayda 25 gün çalışır. Yol verilecek ameleye tazminat ita edilecektir. Tazminat için ameleye verilecek paranın 45 milyon drahmi tutacağı tahmin ediliyor. Amele, öğle üzeri bir saat yemek vakti dahil olduğu halde günde sekiz saat çalışacak ve akşam üstü yevmiyesini alacaktır.

Yeni Alman kruvazörü

M. Brüning bir nutuk söyledi

BERLİN, 20 A.A. — Deutschland zırhlı kruvazörünün Kiel'de Reisicümhur Hindenburg ile 50 bin kişiden mürekkep olduğu tahmin edilen kesif bir halk kütlesi hazır bulunduğu halde denize indirilmesi münasebetile Başvekil M. Brüning bilhassa şu beyanatta bulunmuştur: "Muahedelerden bütün beşeriyet için bir ümit doğması lâzım ise biz de teslihatımızı tahdit hususundaki hareketimize bütün milletlerin imtisal etmesini bekliyoruz. Bununla beraber muahedelerin bize bahşettiği mahdut emniyet ve selâmet vasıtalarını milletimize temin etmeğe çalışmamız tabiîdir."

M. Brüning

Yunanistanda Bir istifa

Dahiliye nazırı istifasını verdi

ATINA, 21 (A.A)— Dahiliye Nazırı M. Karapanayotis, istifasının kabul edilmesi için M. Venizelos nezdinde ısrar etmiştir. Mumaileyh, matbuata karşı asli takibatta bulunabilmek için tam serbestliğini ele almak arzusunda bulunduğunu söylemiştir.

Hatırlardadır ki Atina gazetelerinden bir çoğu, M. Karapanayotis'in biraderlerinin —kendisi münakalât Nazırı iken— Midilli adasındaki yol inşaatı imtiyazını almış olan bir şirkete dahil bulunduklarını iddia eylemiştir.

M. Venizelos, M. Karapanayotis'in talebinin haklı sebeplere istinat ettiğini teslim ederek, mumaileyhin istifasını kabul etmiştir.

Portekizde zelzele oldu

LIZBON, 2 (A.A) — Dün gece memleketin her tarafında bir zelzele olmuş, bilhassa Lizbonda halkı büyük bir telâş ve korkuya düşürmüştür. Ahali yeni bir zelzele olmasından korkarak sokaklara dökülmüştür. Bir çok camlar kırılmıştır. Bir çok taraflarda elektrikler sönmüştür.

FUNCHAL, 20 A. A. — Saat birde Funchal'da oldukça şiddetli bir zelzele vuku bulmuştur.

SON DAKİKA

Afyon konferansı

Müşavirler dün akşam Ankaradan hareket ettiler

ANKARA, 21 Telefonla)— Cenevrede toplanacak olan afyon konferansında İktısat Vekili Mustafa Şeref Beyin meşguliyetine mebni hükûmetimizi Millet Meclisi reis vekillerinden Hasan Bey (Trabzon) temsil edecektir. Hasan Bey ilâ ilâtihak edecek müşavirler bu akşam Ankaradan hareket edecektir.

Münhal meb'usluklar

ANKARA, 21 (Telefonla) — Münhal kalan meb'usluklar intihabatı için, alâkadar vilâyetlere bir kaç güne kadar emir verilmesi muhtemeldir.

Irka namına gösterilecek namzetlerin bir iki gün içinde ilân edileceği anlaşılmaktadır. Kimlerin namzet gösterileceği malûm değildir. Yeni listede, umumi intihapta hariçte kalmış olan meb'uslardan bazılarının namzet gösterilecekleri zannedilmiyor.

İzmirde ecnebi seyyahlar

IZMIR, 21 (A.A) — Fransız bandıralı "Theophile Gauthier,, vapuriile bu sabah şehrimize muhtelif memleketlere mensup 105 seyyah gelmiştir. Vapur bu akşam İstanbula hareket edecektir.

Mahsul bereketli olacak

KONNYA, 21 (A.A) — Bu sene mebzul bir surette yağmur düştüğünden bir kısım çiçiler tarlalarını "sulama idare,, sulatmak ihtiyacını duymuştur. Mahsulün çok bereketli olacağı tahmin edilmektedir.

İzmirde ilk mahsul

IZMIR, 21 A. A. — Bu senenin ilk arpa mahsulü Menemenin Salihköyünden muhacir Mehmet ağa tarafından stihsal edilmiştir. Şehrin borsasna getirilen bu yeni mahsulün şerefine bir alay tertip edilmiş, mahsul araba içinde olduğu halde bütün çarşılarda ve şehirde gezdirilmiştir.

İlk mahsulün okkası 8,5 kuruştan satılmıştır.

Tütün beyiyesi

Harp malûllerinden beşinci ve altıncı dereceli efrattan kısmı azamı, kanuni mesağ yokken on senelik maaşlarını defaten almışlardı. Bunların ellerinden maaş cüzdanı ve berat gibi resmî vesaik istirdat edilmişti. Bunlar maaş aldıkları yerlerden malûl olduklarına dair vesika getirirlerse, tütün beyiyesinden istifadeleri mümkün olacaktır.

Bunlardan şüheda ailesinden veya vefat etmiş malûl ailesinden olup ta on seneliklerini defaten almış olanların bu haktan istifade edemiyecekleri anlaşılıyor.

Kanun mucibince tütün beyiyesi için haziranda tevzi edileceği cihetle, malûllerin Mayıs gayesine kadar askerlik şubelerine müracaat ederek, kaydettirmeleri lâzımdır. Mayıs sonunda defterler kolorduya gönderileceğinden, o vakte kadar müracaat etmiyenler beyiye hakkından mahrum kalacaklardır.

Bir haftada evlenenler

Fâtih evlenme memurluğunda bir hafta zarfında nikâhları icra edilenler:

Hüsniye H. Sinan Ef, Zekiye Ahmet Ef, Refia H. Mehmet Ef, mile H. Ali Ef, Naciye H. Mehm Ef, Bedia H. Refik Ef, Düriye H. sat Ef, Huriye H. Mehmet Ef. Aşe H. Halil Ef, Zehra H. Hasan Melâhat H. Fazıl Ef, Ayşe H. İsmil Ef, Leman H. Mehmet Şevket Refet H. Hacı Ali Ef, Fütuhat Hayri Ef, Trapis H. Aristoleli Ef,

Eminönü evlenme memurluğunda bir haftada nikâhları kıyılanlar:

Nüsret Ef. İclâl H. Salih Bahaeddin Ef. Zekiye H. Karabet Ef. Lsayır H. Ali Ef. Azize H. Mehm Ef. Firuze H. Ağop Ef. Mernuş Avni Ef. Nafia H. Rıza Ef. Yıldı H. Ali Ef. Esma H. Avram Ef. Sa H. Osman Ef. Zahide H. Nobar E Agavni H.

Serği bugün açılıyor..

Tavukçuluk, meyvacılık, çiçekçilik sergisi bugün saat on ikide merasimle Vali Muhittin Bey tarafından açılacaktır.

Serginin bütün istihzaratı dün akşam bitmiş, sergiye iştirak edenler Taksim bahçesindeki yerlerini almışlardır.

Bu sabah jüri heyeti sergi açılmadan evvel toplanarak tehir edilen hayvanat ve çiçekler üzerinde puvantaj yapacaklardır.

Haftalık Siyasî İcmal

Nihayet Cenevrede beklenen içtimalar aktedildi. Evvelâ Avrupa birliği tetkik komisyonu toplandı. Mayısın 15 inci günü toplanan bu heyet, içtimalarına nihayet vermezden evvel, üç gün sonra Cemiyeti Akvam meclisi içtima etti.

Avrupayı işgal eden başlıca mesele, Almanya ile Avusturya arasındaki gümrük ittihadı meselesi olduğu malûmdur. Binaenaleyh, ruznameleri her ne olursa olsun, bu beynelmilel içtimalarda bu meselenin mevzu bahsedilmesi tabiî idi. Almanya - Avusturya ittihadı esasen Cemiyeti Akvam meclisinin ruznamesine dahildi. Fakat Avrupa birliğini tetkik eden komisyonda bu meselenin müzakeresi düşünülmiyordu. Buna rağmen, Avrupa birliğini tetkik eden komisyon başlıca, iktısadî meselelerle meşgul olduğundan veAvusturya-Almanya gümrük ittihadı da bir iktısadî mesele olduğundan bu müzakere neticesinde birlik komisyonu bunu mevzuu bahsetti.

Birlik komisyonunda tebellür eden ihtilâf şudur: Almanya, Avusturya, Türkiye ve diğer bazı devletler, Avrupa devletlerinin, kendi aralarında hususî gümrük itilâfları yapmaları faideli olduğuna kanidirler. Bu nevi hususî itilâfların Avrupa iktısadiyatına yardım edeceğini iddia ediyorlar.

Diğer taraftan Fransa, Çekoslovakya ve bir kısım devletler ise, bunun faidesiz olmaktan başka muzır olduğunu iddia ediyorlar.

Gerçi birlik komisyonu Avrupada bir iktısadî vahdet gayesini takip ediyor. Fakat Briand

— Ya hep, ya hiç, diyor.

Yani bütün Avrupa devletlerini şamil bir iktısadî vahdet teşkil edilirse, ne âlâ.. Edilemediği takdirde Avrupayi iktısadî zümrelere ayırmak, iktısaden bir mesele halletmediği gibi sulh ve müsalemet için bile muzırdır.

İşte birlik komisyonunda iktısadî meselelerin müzakeresi esnasında çarpışan fikirler bunlardır. Bazı devletler bunu doğrudan doğruya ortaya atmışlardır. Bazıları, teklifleri-nin hakikî gayesini perde arkasına gizlemişlerdir. İktısadî dertlerin tehvini için ortaya atılan bir çok projeler vardır. Her devlet tabiî iktısadî sıkıntıyı kendi zaviyesinden görüyor. Ziraat memleketleri var, sanayi memleketleri var. Bunların menafiini telif için ortaya atılan projeler var.

Bütün bu yapılan ve yapılacak olan teklifleri tetkik edip bir hülâsa yapmak için bir encümen teşkiline karar verilmiştir. Komisyona Almanya, Avusturya, Belçika, İngiltere, İspanya, Fransa, Yunanistan, Felemenk, İtalya, Lehistan, Romanya, İsveç, İsviçre Türkiye, Rusya ve Yugoslavya aza intihap edilmişlerdir. Bu komisyonun reisi de İsviçre murahhası M. Motto'dur. Binaenaleyh bu komisyon yapılan teklifleri tetkik ve tasnif edecektir.

* * *

Birlik komisyonunun içtimaından üç gün sonra toplanan Cemiyeti Akvam meclisi, Avusturya - Almanya gümrük ittihadı meselesine daha doğru bir yoldan gitti. Yukarıda söyledi ğimiz gibi, mesele esasen geçen martta İngilterenin teklifile Cemiyeti Akvam meclisine havale edilmiş bulunuyordu. Binaenaleyh meclis içtima eder etmez derhal işe vaziyet etti. İngiliz Hariciye Nazırı Henderson, meselenin reyi alınmak üzere Lahey mahkemesine havalesini talep etti. Lâhey mahkemesinin iki sıfatı vardır:

1 — Mahkeme beynelmilel davalar hakkında karar veren bir mahkemedir.

2 — Cemiyeti Akvam meclisinin hukuk encümenidir.

İşte Lâhey mahkemesi, bu ikinci sıfatiledir ki şimdi meseleye vaz'yet etmiş oluyor. Yani Almanya - Avusturya gümrük ittihadının mevcut muahedeler ve mukaveleler ile tearuz teşkil edip etmediğini tetkik edecektir.

Alman - Avusturya gümrük ittihadı geçen martta ileri sürüldüğü ve İngiltere Hariciye Nazırının Cemiyeti Akvama havalesi hakkındaki teklif yapıldığı zaman, Almanya ancak meselenin hukukî safhasının tetkiki için ve siyasî safhası mevzuu bahis olunmaması şartile buna muvafakat etmişti. Mesele, Lâhey mahkemesine havale edilmekle Almanya şimdilik bu noktada muvaffak olmuş demektir. Çünkü Lâhey mahkemesi ancak hukukî noktai nazardan bu ittihat meselesini tetkik edebilir. Fakat şimdilik diyoruz. Lâhey mahkemesinin bir veya diğer şekilde karar vermesile mesele halledilmiş olacağa benzemiyor.

Diğer taraftan siyaseten mevzuu bahsolup olmayacağı meselesine gene temas edilmiştir. Fransa ve Çekoslovakya bunun siyasî cepheden de tetkik edilmesi lâzım geldiğini söylemişlerdir. Alman Hariciye Nazırına gelince; haklı olarak dediği gibi, bir defa Lâhey mahkemesi Almanya ve Avusturyanın mevcut taahhütleri hakkında bir teşebbüste bulunmadıkları sabit olursa, sulha karşı bir harekette bulunmamışlar demektir. Sulh ve müslemete karşı bir harekette bulunmayınca da bana itiraz etmek fuzulidir.

Meseleyi bu cepheden munakaşa etmek dahi siyasî sahaya intikal ettirmektir. Fransızların istediği budur. Fakat Lâhey mahkemesi karar vermezden evvel, devletler bu noktada üzerinde tevekkuf etmek istememişlerdir. Şimdi Avrupanın bu muazzam meselesi Lâhey mahkemesine intikal etmiş bulunuyor. Lâhey mahkemesi de bu dava ile şimdiye kadar üzerine aldığı yüklerin en ağırını almış bulunuyor.

Lâhey mahkemesinin şu veya bu şekildeki kararile mesele halledilemeyeceğe benzemekle beraber, bu muamelenin şu iyi tarafı vardır ki, âsayi teskin ediyor. Cemiyeti Akvam meclisine havale imkâ

Her Hangi Bir Inhisar Yoktur..

Ekonomi

Dedikodu lüzumsuz!

Bir inhisardan bahsedebilmek için ya çok hayalperest olmak yahutta bu işlerden hiç anlamamak lâzımdır..

Celâl Bey mühim ve dikkata şayan beyanatta bulundu..

Harici ticaretimizin inkişaf ve tanzimine yardım etmek için teşekkül eden "İş Limted,, şirketi faaliyeti meyhinde bir iki gazetenin neşriyat-ı bulunduğu malûmdur. Bu hususta İş Bankası umum müdürü ve mezkur şirketin idare erkânından Celâl Beyin fikirlerini öğrenmek istedik. Celâl Beyin beyanatını aynen neşrediyoruz:

"— Bizde ihracat ticareti mütareseden sonra daha çok genişliyen bir boşluğu doldurmak için çalışılan bir şekil göstermektedir.

Bazı ticarethaneler ticareti haricimizde muvaffak olmuşlar ve kendilerine şerefli mevki temin etmişlerdir.

Bazıları da tecrübe mahiyetini geçiriyen teşebbüslerinden sonra bu sahneden çekilmek ıztırarında kalmışlardır. Bütün cihanda harici ticareti tanzim etmek ve memleket istihlâtına hariç piyasalarında valörize etmek çok ehemmiyetli bir siyaset olarak takip olunmaktadır.

Bizim bir çok teşviklere, mesaiye sağmen bu vadide diğer milletlerden daha fazla gayret göstermeğe mecburiyetimiz vardır.

İhtiyaç var!

Eskidenberi mallarımıza muhtaç olan bazı deposelerin kapandığını ve dünya memleketlerde mallarımızın müstahsilini yetiştiren rakiplerimize berki mevki ettiğini biliyoruz. Bunun sebeplerini bazılarına anlatmak pek faydalı olur. Fakat, bir çoklarına malûm olan bir hakikat tekrar edilmiş olur.

Bu itibarla millî servet namına ticareti hariciyemiz için umumî, teknik esaslar dahilinde muntazam mesai sarfetmek lâzım geleceğini kısaca tekrar etmekle tafsilâttan sarfı nazar edeceğim.

Bu hususta resmî teşebbüsler, müteşebbisleri ancak takviye edebilirler.

Hakikatte millî istihsalâtın kolaylıkla nakde tahvili için çalışacak büyük müesseselere ihtiyaç vardır.

Birisi nazarî sahada, diğeri amelî sahada muvaffakıyet âmili olur.

Memleketimize gelecek faide

Biz "İş Limted,, şirketinin teşkiline teşebbüs etmekle ameli sahada memleketimize faydalı olmak istedik.

Yedi senedenberi dahil ve haric piyasalardaki müşahedelerimiz, mallarımızın alıcıların arzu ve temayüllerine göre tasnif edilerek satılmak için bu kabil teşekküllere ihtiyaç olduğu kanaatini vermiştir.

İş bankası umum müdürü Celâl Bey

Alıcı ile satıcı arasında mütekabil bir emniyet şarttır. Bu emniyeti telkin edebilenler, ferdî ve umumî hayatlarında muvaffak olabilirler. Limted şirketinin takip edeceği bu esaslar dahilinde daha bir çok şirketlerin vücude gelmesini temenni ederiz.

Bu işimizde inhisar fikri mevcut değildir. Her vatandaş gibi cumhuriyet kanunlarının herkese seyyan olan adaletinden başka bir şey beklemiyoruz.

Söylenenler gülünçtür

İmtiyaz ve menfaat istenilse de verilmez. Eğer bu fikir üzerinde tevakkuf etmek lâzım gelirse 500,000 liralık bir teşekkül için 150 — 200 milyon liralık portesi olan bir ticareti monopolize edeceğini tahayyül edebilmek haricî ticaretimiz hakkında iptidaî bir fikirden dahi mahrum olmak demetkir. Bu kadar zavallı bir fikir üzerinde duramağa vaktim yoktur. Herkes teşebbüs kabiliyeti, zekâsını kullanarak açık ve geniş sahadan istifade ediyor.

Biz de vatandaş sıfatile ayni düsturdan istifade ederek kazanacağız. Ve eğer teknik mesai ile diğer vatandaşlarımıza nümune olabilirsek bu da bizim manevî zevkimiz olacaktır.

Dünyanın her yerinde millî müesseselerin vücude getirdikleri İş — Limted gibi teşekküller mevcuttur. Netekim bizim memleketimizde de ecnebi bankalarının himaye ve finansiye ettikleri bazı ecnebi şirketler mevcuttur. Mevcudiyetlerini hüsnü telâkki ettiğiniz bu şirketlerin mevcudiyetleri ile bizim mevcudiyetimiz arasında ne fark vardır? Küçük tacirlerin bizim teşebbüsümüzden mutazarrır olmalarına imkân yoktur.

Esasen küçük tacirler, ticareti hariciyemizle iştigal etmeyorlar. Onların rolleri küçük şehirlerle büyük şehirler arasındaki ticarî muamelâta tavassut tur.

Beklenen mavaffakiyet nedir?

Avrupa piyasalarile alâkaları hemen yok gibidir.

Dahilî ticarette bu vatandaşların tecrübe ve mesailerinden müstağni değiliz. Kendilerinden istifade edeceğiz. Bununla beraber bizim esas davamız beynelmilel rekabetin tesiri altında bulunan cihan piyasalarında Tük malına istihlâk memba bulmaktır.

Bunu yapabildiğimiz zaman kazanacağız ve ayni zamanda kazandıracağız.

Bu işimizden telâş ile bahseden aziz vatandaşlarıma bir müddet daha sabretmelerini rica ederim. Netekim İş Bnakası nın teşekkülünde de böyle olmuştu. İşimizi gördükten sonra hükümlerini versinler.

Kambiyo Borsası

Isterlin	1030	Kuron	15,94,25
Dolar	0,47,25	Şiling	3,36,00
Frank	12,07,50	Pezeta	4,72,00
Liret	9,02,00	R.mark	1,98,25
FrankB.	3,39,00	Zloti	4,24
Drahmi	36,41,00	Pengü	2,70,75
Frank İ.	2,45,00	Ley	79,30
Leva	65,10	Dinar	26,83,00
Florin	1,17,50	Çervoneç	1088

Borsa harici	Altın	901,00
	Mecidiye	54,00
	Banknot	260,75

Esham ve Tahvilâtın nevi

İstikrazı dahili	93,75
Düyunu muvahhade	90,75
İkramiyeli Demiryolları	4,30

Vilâyette

Sinema ihtilâfı

Vilayet noktai nazarında musir!

Sinemalara gönderilen son tamim üzerine, sinemacılarla defterdarlık arasında ihtilâfı dün tafsilâtıyla yazmıştık. Sinemacıların istidaları vilâyet ve defterdarlıkca tetkik edilmektedir. Dün bu hususta Vali muavini Fazlı Bey bir muharririmize demiştir ki:

FAZLI BEY
Vali muavini

— Biz bir biletın mükerreren satıldığını tesbit ettiğimiz cihetle hazinenin hukukunu siyanet için bu talimatı tanzim ederek tamim ettik.

Sinema sahiplerinin istidaları tetkik edilmektedir. Bununla beraber, kendileri de gelsinler ve varidatı daha koruyacak bir tedbir gösterebilirlerse göstersinler, onu da tetkik ederiz.

Mahkemelerde

Sahte Yunan tahvilâtı yapanlar

Maznunun avukatı aleyhinde mahkeme tahkikat icrasına karar verdi

Sahte Yunan tahvilâtını piyasaya sürmekle maznun olan eşhasın dün Ağırcezada muhakemelerine devam edilmiştir. Davada maznunlar Yorgi ve Cemil Bey isminde iki kişidir. Ve bunlardan Yorgi mevkuf, Cemil B. gayri mevkuf olarak muhakeme edilmektedirler. Dünkü celsede Müddei umumî Cemil Bey, sahte tahvilâtın hakikileri ile tatbikatı yapılmak üzre bankadan hakikî bir tahvilât celp edilerek Adliye dairesinde toplanacak bir vükuf ehli tarafından tetkikini talep etmiştir. Maznun Yorginin vekili mahkemeye gelmemişti. Ayni zamanda ne mahkemeye ne müvekkiline mazeretini de bildirmemişti. Bu sebeple Baroya tahkikat icrası için müzekkere yazılmasına, inzıbat meclisinin vekili dinleyerek icabına göre hareket etmesine karar verildi.

Yorgi bu esnada mahkemeye bir istida verdi. Bunda kendisinin masum olduğunu iddia ediyordu. Mazunlardan Cemil Beyin bu meseledeki vaziyeti, kendi bazı iddiaları üzerine Ankara Emniyeti umumiye müdürlüğünden sorulmuştu.

Mahkeme bu hususta gelen cevabın mahremiyetine mebni hafi bir celsede okunmasına karar vermişti Cemil Beyin vekili hafi bir celse akdile cevabın okunmasını talep etti. Ancak mahkeme, hakiki ve sahte Yunan tahvilleri tetkik edildikten sonra hafi celse akdini muvafık gördü. Muhakeme 11 haziran perşembe gününe talik edildi

Bir Ihbar

Rum mütevelli intihabında türklüğe hakaret edildi mi?

Mayısın 14 üncü günü Rum mütevelli hey'eti intihabı yapıldığı sırada azadan İstamat Zihni ve Vasilios Ef. ler, riyasete bir takrir vererek içtimada türkçe konuşulmasını teklif ediyorlar.

Fakat bu teklif derhal hüşunetle karşılanıyor. Ezcümle azadan Karaman oğlu Nikolaki ve Manüel Ef. ler heyecana gelerek ayağa kalkıyor ve bir ağızdan:

— Burada Rumca konuşulur! diye bağırıyorlar. İstamat Ef. bu sözlerin zapta geçmesini teklifediyorsa da bu teklif umumî bir gürültü ile karşılanıyor. Bu sırada rivayete göre türkçe konuşulması hakkında verilen takrir de parça parça ediliyor.

Dünkü gazetelerden biri hâdiseyi kaydederken işin Müddeiumumiliğe aksettiğini yazıyordu. Yaptığımız tahkikata göre vakıâ hâdise müddeiumumiliğe aksetmiştir. Ancak bu sadece bir ihbardan ibaret bulunmaktadır. İddia makamı aldığı imzasız bir ihbar mektubu üzerine keyfiyeti derhal zabıtaya bildirmiştir. Meselenin bugünkü safhası ile zabıta meşgul olmaktadır. Polis siyasî kısmı buna dair olan tahkikatını ikmal ettikten sonra Adliye işe vaziyet edecektir. İhbarın sıhhatı tebeyyün ettiği ve türklüğe hakaret sabit olduğu takdirde buna cür'et edenler hakkında adlî takibat yapılacaktır.

La Turquie liberale alehinde bir dava

Adanada Abdülkadir Kemalinin yazı yazdığı Ahali gazetesinde çıkan bir yazıyı iktibas eden La Turquie liberale gazetesi aleyhinde bu noktadan bir türklüğü tahkir davası açılmıştır. Dava önümüzdeki cumartesi günü Ağır cezada görülmeğe başlanacaktır.

Halit Fahri Beyin davası

Halit Fahri Bey tarafından Darülbedayi mecmuacıları aleyhine açılan davanın muhakemesine dün de ikinci cezada devam edildi. Dünkü celsede Şişli zabıtasına yazılan tezkereye cevap geldiği anlaşıldı. Bu cevapta H. Fahri Beyin övey kızından dayak yediği iddiasile zabıtaya müracaat ettiği ancak bunun ailevî bir münazaa olduğu düşüncesile şikâyetini geri aldığı tesbit ediliyordu. Muhakeme karar vermek üzre 4 hazirana kalmıştır.

Kartal hadisesi

Kartalda vukubulan hâdise tavazzuh etmiştir. Kartal jandarmakumandanlığının anlattığına göre Büyük adada oturan Nuruhilâl Hanımla Kartal istasyon memuru Enver Efendi Kartalda Ermeni mezarlığında gayri ahlâkî bir vaziyette görülmüşlerdir. Bu noktadan haklarında takibat yapılmış ve Nuru hilâl Hanım mahkemeye tevdi edilmiştir.

Berut müvaredatı

Berut muvaridatına karşı konulmuş olan muayenei tıbbiye ve itlâfı far tedbirleri kaldırılmıştır.

Belediyede

Çocuk yurdu

Bakım yurdu dün tetkik edildi

Belediye reisi Muhiddin B. refakatinde hacı Âdil, doktor Hikmet, sıhhiye müdürü Ali Rıza ve bazı belediye azaları olduğu halde dün Atik Ali paşada belediyenin yaptırmakta olduğu "çocuğu bakım yurdu" nu ziyaret etmişlerdir. Yurdun mühim bir kısmının inşa ve tezyini bitmiştir. Bilhassa çocuk bahçesi çok güzel bir surette tarh edilmiştir.

Yurt esas itibarile bitmiş olduğundan bazı navakısının ikmalinden sonra haziran başında açılacaktır. Buraya anaları işe giden küçük çocuklar alınacaktır.

Beş senelik program

Belediye heyeti fenniyesi beş senelik imar programını tetkike başlamıştır. Pragramda birinci sene tercihi lâzım gelen işler tesbit edilecektir.

Kaymakamlar belediyede

Şehirin on kaymakamı dün belediyede toplanarak beledî işler hakkında görüşmüşlerdir.

Şehir kütüphanesi

Şehir kütüphanesi yapılmak üzere Beyazıtta satın alınan medreseyi işgal edenler bu ay sonunda çıkacaklardır.

Medrese tahliye edilince derhal faaliyete geçilecek, kütüphaneye azamî iki ay sonra kitap konmağa başlanacaktır. Belediye inkılâp müzesi için alınan kitaplardan bir kısmını şehir kütüphanesine nakledecektir.

Etibba haysiyet divanı

Dr. Fuat Sabit B. hakkında kararını verdi

Etibba odası haysiyet divanı, dün Dr. Tevfik Salim paşanın riyasetinde toplandı. Divan Fridman aşısı hakkında Dr. Fuat Sabit Beyin muhtelif gazete ve mecmualardaki beyanat ve mutaleatını tetbik ederek, kararını vermiştir. Karar Dr. Fuat Sabit Beye tebliğ edilecektir.

Mısırlı prenses Zübeyde H. geldi

Mısır ailei kralisine mensup Prenses Züheyde Hanımefendi dün İzmir vapurile şehrimize gelmiştir.

Prenses Züheyde Hanımefendi İzmir vapurunda gördüğü intizam ve mükemmeliyetten dolayı fevkalâde beyan memnuniyet etmiş ve bundan sonra bütün Mısırlıların Türk vapurlarını daima tercih edeceklerini söylemiştir.

Alman seyyahlar

Motöraza ismindeki Alman vapurile dün akşam şehrimize Alman seyyahları gelmişlerdir

Ranci seyyah vapuru dün İskenderiyeye haraket etmiştir.

Biz şaştık

İstanbula bir sirk geldi. gazetelerde her gün sirke dair bir haber okuyoruz. Turneye çıkan san'atı ve şöhretile tanınmış bir çok temsil hey'etleri de geldi gitti amma hiç biri bu sirk kadar gazeteleri meşgul etmedi.

Para kazanmak için kurulmuş bir canbazhane bir çok memleketleri dolaşıyor. Bu meyanda İstanbula da gelmiş. Oraya isteyen gider, isteyen gitmez. Kimse kimseyi mecbur etmiyor.

Fakat hemen bütün gazeteler, bu canbazhane, İstanbulda kalacağı kırk beş gün müddet zarfında, Türkiyede ne kadar para varsa hepsini silip süpürecekmiş gibi telâş gösteriyorlar ve Bittabi canbazane aleyhine yazı yazıyorlar: "Vatandaş başkalarına para verecek zamanda değiliz, aman gitme!,, diyorlar.

Gazetenin başka sahifesini açıyoruz. Koca bir ilân! Biliyor musunuz, bu ayni gazete ayni karine ne tavsiye ediyor.? "Vatandaş, bu canbazhane görülecek ömür bir yerdir, aman vakit kaybetmeden git!,,

Samimî olmadıkları, ayni nüshalarında iki cephe göstermelerinden pek iyi anlaşılan bu gazetelerin niçin kariine karşı bu neviden perendeler attıklarına şaşıyoruz.

Siz ne dersiniz?

Icra ve iflâs

Muaddel lâyihada esaslı maddeler

Alınan malûmata göre B. Millet Meclisi Adliye encümeni, kendisine tevdi edilen icra ve iflâs kanunu tâdilâtına ait lâyihanın müzakeresine devam etmektedir.

Muaddal lâyihada, eski kanunun muamelâtı uzatan bazı merasimi kısaltılmıştır.

Eski kanunda M. FEVZİ BEY ilânlı icra ile ilânsız icra arasında merasim noktaasından fark yok idi. Herhangi bir alacaklının senelerce mahkemelerde takibi dava ederek bi dayeten, temyizen, tashihen hakkını kazandıktan sonra elinde ilâm olmıyan bir adamın icra dairesinde maruz kalacağı merasime tâbi tutulması da sızıltıyı mucip oluyordu. Mer'i kanun hacizde ihbar esasını kabul etmiştir. Bu da medyunun mal kaçırmasını intaç ediyordu. Yeni kanun bu usulü de kaldırmıştır. Yeni kanun ile kabul edilen tâdilâtın anahatları bunlardır.

olmasa da meselenin geçen martta ortaya atıldığı zaman halli icap etseydi, daha müşkül bir vaziyet hasıl olabilirdi. Şimdi de Cemiyeti Akvam meclisinden Lâhey mahkemesine havale, heyecanı söndürücü ikinci bir merhale olmuştur.

* * *

Mısır intihabatı geldi'çattı. Vefd hükûmetinin istfasile İsmail Sıtkı kabinesi iktidara geldiği günden beri, hükûmete meşru bir vaziyet vermek için merhale merhale yürünmekte idi. Sıtkı Paşa, iktidara geçtiği gün Mısırda bir meclis vardı. Bu meclise de ittifakı âra ile İsmail Sıtkı kabinesine ademi itimat reyi vermeğe hazırdı. Fakat Mısır kanunu esasîsinin ahkâmı üzere, meclise göre bir hükûmet iktidara geçecek yerde, Sıtkı Paşa, hükûmete göre bir meclis teşkil etmeğe karar verdi.

sî değiştirildi. intihabat kanunu tadil edildi. Bazı rey sahipleri bu haklarından mahrum edildi. Velhasıl hükûmete göre bir meclis teşkili için her türlü tedabir alındı. Fakat bir taraftan bu yapılırken, diğer taraftan memlekette hakikî kuvveti temsil eden Vefd fırkası, intihabata boykot yapmağa karar verdi. Bu karara liberal fırka da iştirak etti. Velhasıl memlekette bütün müesses fırkalar intihabata karşı boykot ilân etmişlerdi.

Hükûmet bu boykot ilânına fırkaları propaganda yapmaktan menetmekle mukabele etti. Fırkaların propagandayi yapmak azmile hükûmetin yaptırmamak kararı arasındaki mücadelenin bazan gülünç, bazan da kanlı sahnelerine şahit olduk. Fırka rüesası propaganda için Mısırın bir şehrine gitmek için trene binerler. Simendifer üzerine, katarı, başka istikamette tahrik ederek, liderleri sahranın içine taşır. Bazan Vefd fırkası erkânı tevkif edilir Bazan polisle halk arasında müsademeler olur. Velhasıl aylardan beri devam eden mücadeleden sonra nihayet intihabat günü geldi. Hükûmet iddia ediyor ki, intihabata iştirak edenlerin yekûnu, rey sahiplerinin yüzde altmış beşini bulmuştur. Diğer taraftan Vefd fırkası, yalnız memurların rey verdiğini söylüyor. İntihabatın neticesi henüz belli olmamakla beraber, atılan bütün reylerin hükûmet lehine olduğu şüphesizdir. Çünkü Vefd fırkası intihabatın kanunu esasîye mugayir olduğunu iddia ediyor. Ve iştirak te etmemiştir. Mesele, verilen reylerde hükûmetin ekseriyeti temin edip etmediği değil, reylerin intihabata meşruiyet vermek için kâfi olup olmadı-

tihabat meşru olsa da, olmasa da şimdiki hükûmet Mısırı idare etmeğe çalışacaktır.

Eğer Mısırlıların İngiltere ile halledecek meseleleri olmasaydı, bu mücadeleyi hoş görmek mümkündü. Nihayet Avrupanın bir çok memleketlerinde kanunu esasî buhranı vardır. Fakat Mısır, istiklâlinin esasını teşkil edecek olan meseleyi bile henüz İngiltere ile hal etmiş değildir. Bunun için Mısırın bugün arzettiği teşevvüş ve anarşi manzarası, Mısırı müstakil ve müreffeh bir memleket görmek isteyenleri müteessir etse yeri vardır.

* * *

Fransadaki Reisicümhurluk intihabatının neticesi hakkında geçen hafta mütalea yazmamıştık. Çünkü netice ancak haftalık icmalimizi yazdıktan sonra belli oldu. Malûm olduğu üzere, iki namzetten Hariciye Nazırı Briand mağlûp oldu ve âyan reisi M. Doumer kazandı. Briand'ı Hariciye Nazırı görmek isteyenleri bu netice memnun etmiş ise de, bunun, Hariciye Nazırının vaziyeti üzerine yapacağı tesir hesaplanmamıştı. Filhakika Briand'ın Hariciye Nazırlığında devam etmesi, yalnız Fransa için değil Avrupa için çok şayanı arzudur. Briand beynelmilel bir şahsiyet olmuştur. Binaenaleyh Fransada süsten ibaret olan bir mevkie geçip te faal hayattan çekileceği yerde hariciyeyi tedvir etmekte devam etmesi daha iyidir.

Fakat Briand'ın, Reisicümhurluk intihabatını kaybetmesi vaziyetini epeyce sarsmıştır. O kadar ki, intihabatın neticesi malûm olur olmaz, Briand istifa etmiş ve arkadaşlarının ısrarı üzerinedir ki istifasını geri almağa ve Cenevreye gitmeğe muvafakat etmiştir. Cenevreye gitmekle beraber, hâlâ Hariciye Nezaretinde devam edip etmeyeceği malûm değildir. Bir rivayete göre, Briand, Fransaya avdet ettikten sonra tekrar çekilecektir.

Briandın çekilmesi, Avrupa siyasetinde mühim bir hâdise teşkil edecektir. Bu, yalnız bir şahsiyetin sahneden çekilmesi olmakla kalmıyor. Avrupa diplomasisi yeni ve Briandın zihniyetine yabancı bir âleme giriyor demektir. Briand, 1925 ten 1930 senesine kadar Avrupaya hâkim olan ve Lokarno zihniyeti denilen uyuşma ve anlaşma siyasetinin mümessilidir. Bu siyaseti evvelâ Briand, Chamberlain ve Strezmann kurmuşlar ve onlar tatbik etmişlerdi.

Bu siyasetten ilk ayrılış, geçen sene Almanyada yapılan intihabat idi. Hitlerist'lerin kuvvetli bir fırka vaziyetinde Almanya millet meclisine girmeleri üzerine derhal Avrupada hava değişti. Fransanın sol cenah fırkaları bile, Poincare ile rekabete çıkmış vaziyetinde idiler. Fakat Briand, kendisine mahsus dirayetle vaziyeti şimdiye kadar idare edebildi. Nihayet Almanya - Avusturya ittihadı Briandın vaziyetini büsbütün işkâl etti. Fransa parlamentosu, Briandın haricî siyasetini tasvip etmekle beraber, Almanyaya karşı takip edilen siyasetin fazla müsamahakâr olduğu hakkında bir kanaat tedricen kuvvet bulmaktadır. Bilhassa matbuat Briandı tenkit hususunda pek ileri gidiyor. Briand, âdeta kendisini değişmiş ve yabancı bir âlem içinde buluyor. Ve vaziyeti idarede gittikçe müşkülât çekiyor.

Her halde Fransız Hariciye Nazırının değişmesi, Avrupanın siyasî hayatında yeni bir merhale teşkil edecek kadar ehemmiyetli bir hâdise olacaktır

Ahmet ŞÜKRÜ

Milliyet

Asrın umdesi "Milliyettir"

22 MAYIS 1931

İDAREHANE — Ankara caddesi No: 100 Telgraf adresi: Milliyet, İstanbul.

Telefon numaraları:
24311 — 24312 — 24313

ABONE ÜCRETLERİ

G	Türkiye için	Hariç için
3 aylığı	400 kuruş	800 kuruş
6 „	750 „	1400 „
12 „	1400 „	2700 „

Gelen evrak geri verilmez
Müddeti geçen nüshalar 10 kuruş ır. Gazete ve matbaaya ait işler in müdiriyete müracaat edilir.
Gazetemiz ilânların mes'uliyetini abul etmez.

Bugünkü Hava

Dün enfazla hararet 28 enaz 16 dı. Bugün ruzgâr hafif lodos ve hava ekseriyyetle açık

FELEK

Kâat helvası

Bir arkadaşımla kırda gezer en bir kâat helvacı geçti. Bi imkinin karnı açmış, helva alnak istedi.. Ben, kâat helvası le gazete makalelerinin karın loyurmayan şeylerden olduğu a kail olduğum için pek heves âr görünmedim. Helvacı gelli, arkadaş helvayı aldı, paraını verdi ve tam iştiha ile ısırken ağzından çekti. Ben hel ada fena bir şey var zannetim. O helvayı bana gösterdi:

— Şuna bak! Arap harfile Afiyet olsun,, yazılı.. Biz okuak istemeyoruz kâfir şeyler elva olup ağzımıza giriyor. Belediye neredesin?

Yeni bir iş!

Bir şehirde, Pariste diyelim, irisi yeni bir iş keşfetmiş.. İçmaî vaziyet sahibi olan adam ıra müracaat ederek diyor ıuş ki:

— Efendim, ben bir adres kiabı yapıyorum, Bir İngilz lirası verin de sizi de yazayım..

Eğer parayı verirsen bir niayet iki satırlık sizin isminiz azılıyormuş. Eğer kazara red ederseniz bir şey söylemiyor. adece:

— Peki efendim, yalnız adreinizde yanlışlık olursa bir meslliyet kabul etmeyiz.. O adaın ismi meselâ bekârsa evli larak, genç ise yaşlı olarak ocuğu yoksa var gibi, yani oun canını sıkacak bir yanlışk yapıyor.. Böyle bir yanlışk mes'uliyeti de mucip değilir.. Forma forma çıkan kitabı örenler, ve o kastî yanlışlık urbanlarile görüşenler tabiî endilerine teklif vaki olunca emen İngiliz lirasını veriyorıuş.

Böylece 10,000 adres toplan a 10,000 İngiliz lirası eder.. ena mı? Dünyada ne zeki aamlar var!

FELEK

Memleket işleri

Rus dampinği var mı?

Rusların bazı ihracat emtiamız üzerine hariçte yaptıkları rekabet mahiyeti?

IV

Tütün

Cinslerinin fenalığına rağmen Alman piyasalarında Rus tütünleri şayanı hayret ucuzluğu sayesinde tütünlerimize kuvvetle rekabet etmiştir. Bu yüzden Almanyada yapmakta olduğumuz satış, hissedilecek derecede düşmüştür.

Sahibi salâhiyet kimselerden öğrendiğimize göre:

Son zamanlarda Samsun tütün üzerine sipariş vermiş bir iki müessese bu tütünlerin muayenesi esnasında tütün ticaretine mahsus, hususiyet ve imkânlardan istifade ederek malın muayenesinde müşkilât çıkmış ve yerine Rusların suhum tütününü almıştır.

Hakiki sebep Rus tütünlerinin yüzde 30 - 50 ucuzluğu ve mebzulen arza başlanmış olmasıdır.

Sovyet ittihadı bu sene tütün zeriyatını yüzde 131 arttıracak, yani tütün ekilen sahayı 229,000 hektara iblâğ edecektir.

Böyle bir hamle, ancak yeni yeni sahalarda da zeriyat, ve dağınık bir halde bulunan tütün zeriyatını azamî nisbette toplu bir hale getirmekle mümkündür.

Önümüzdeki zeriyat mevsiminde birinci defa olarak ordu ya, Kafkas, Kırgız gibi sahalarda on binlerce hektar zeriyata tahsis edilecektir.

Teknik taharriyat enstitüsünce yapılan tetkikat buralarda bu kısım zeriyatın inkişaf kabiliyetini göstermektedir.

1931 yazında, şimdiye kadar tütün ekilmemiş diğer mahallere de ilmî, tetkik komisyonları izamı kararlaştırılmıştır.

Rusyanın 1929 da tütün ektiği saha 84,000 hektar ve istihsalâtı da 136 milyon kilo idi. Şu halde Ruslar 1929 a nazaran tütün ekecekleri sahayı yüzde iki yüz elli tezyit edecek lerdir. Bu iddialar tahakkuk ederse, ihracatımızın üçte birini teşkil eden tütün ticaretimizin ne kadar müşkül bir vaziyete gireceğini şimdiden tahmin etmek pek te müşkül bir şey değildir.

Kereste

Ruslar 1930 da kereste ihracatını 7 milyon 365 bin tona çıkarmışlardır. Demek, geçen seneye nazaran kereste ihracatları yüzde 30 artmıştır.

1931 senesi zarfında teslim şartile Ruslar 6 milyon metre mik'abı kereste satmışlardır.

Bu satışlar bizim bilhassa Akdeniz sahillerindeki ormanlarımızın başlıca alıcısı olan Suriye, Mısır, Yunanistan piyasalarını bize kapamıştır.

Fevkalâde ucuz satış fiatlarına rağmen Rusların seneden seneye kereste ihracatını arttırmaları şayanı hayrettir.

Sahibi salâhiyet kimselerin iddialarına nazaran Ruslar İskenderiyede cif teslim metre mikâbı 9 liradan kereste satmaktadırlar. Halbuki Adapazarı ormanlarımızdan kesilen kereste fabderince 36 liraya mal olduğu söyleniyor.

Buğday

Bu sene fazla istihsalâtımız dolayısile buğday ihraç edebilecek vaziyetteyiz. Bu hususta bizim için en iyi piyasa bize yakın Yunanistandı.

Son gelen (Near East) mecmuasından öğrendiğimize göre:

Son zamanlarda Ruslar dünyanın hiç bir tarafında işitilmemiş fiatlar ile Yunanistana buğday satmaktadırlar. Yunanistan limanlarında vapurun haricinde teslim şartile yumuedilen fiatlar memleketimiz şak Rus buğdayları için talep borsalarındaki yumuşak buğday fiatlarının dununda dır.

Bu mecmua Rusların bu şekildeki satışlarından maksat Yunan piyasalarını Türkiyeye kapamak olduğunu ilâve ediyor.

Fındık

Rusların bu sene nihayet 9 10 bin kental ihraç edebileceği müşteri piyasalarda malûmdur Fakat esasen iktısadî buhran hasebile mübayeatını pek batî bir surette yapan fabrikatörler Rus fındıklarının fiatını haber alır almaz ümide düşerek mübayeatlarını durdudular

Bunun neticesi Rus fındık satışları bitinceye kadar mallarımızın ucuz bir fiatla ve büyük müşkilâtla satılması olmuştur

Yumurta

Ruslar şimdilik Almanya ve İngiltere gibi memleketlere yumurta ihraç etmektedir. Yumurta ihracatı İtalya, Yunanistan ve Fransaya başlayacak olursa bilhassa bu memleketlere son senelerde ziyadeleşen yumurta ihracatımız da bir tehlikeye maruzdur.

Her halde tahakkuk etmiş bir şey varsa o da Rusların bir plân dairesinde istihsâllerini seneden seneye arttırdıkları ve harice buldukları fiattan mal sattıklarıdır.

Cihan ticaretine % 1,33 ile iştirak eden Rusların umum dünya ticaretindeki mevkileri ne kadar ufak olursa olsun ihraç ettikleri zahire, kereste, tütün ilâhire.. gibi bizi alâkadar eden başlıca emtiaların cihan piyasalarındaki satışında en mühim rolü oynamaktadırlar .

Normal ahvalde bile % 5 derecesinde noksan bir fiatla ihraç veya arzedilen bir madde, anî bir surete müşteri piyasalarını tereddüde düşürmeğe kâfi gelirken, Rus mahsulâtının 20 - 30 puvanla noksan arzedilmesi hakikaten piyasaları felce uğratmakta ve müstehsil memleketlere ciddî zararlar ika etmektedir.

Yukarıda bahsettiğimiz gibi kendileri için bir maliyet fiatlarının mevzuu bahis olmaması mallarını buldukları fiattan satabilmeleri ve fazla olarak bu satıştan da bir kâr elde etmeleri hiç bir müstahsilin rekabet etmesine imkân vermiyor.

Mümtaz

Çapraz kelimeler

	1	2	3	4	5	6	7	8	9	10	11
1	P	A	R	L	A	K	■	T	A	S	A
2	İ	F	A	■	S	İ	N	E	M	A	■
3	R	A	■	İ	■	■	E	K	İ	N	■
4	■	C	A	Z	İ	P	■	■	R	E	T
5	K	A	Z	A	■	A	L	İ	■	M	İ
6	E	N	■	Z	■	S	■	S	■	■	R
7	N	■	İ	■	■	T	A	L	E	B	E
8	A	N	K	A	R	A	■	A	R	A	■
9	R	■	R	■	■	■	■	M	İ	R	■
10	■	F	A	S	İ	T	■	■	K	■	S
11	K	A	M	A	■	A	B	A	■	M	İ

Dünkü şeklin halli

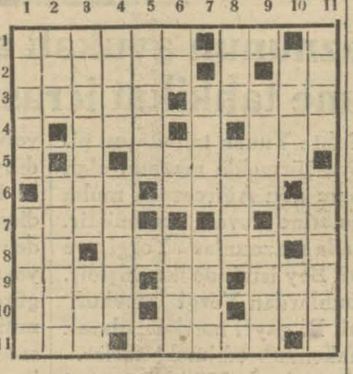

Yeni şekil

Soldan sağa

1 — Ceride (6) Renk (2)
2 — Büyüklük (6) Nota (2)
3 — Zulmeden (5) Doktor (5)
4 — Banadeğil (3) Tavır (3)
5 — Birinci (6)
6 — Mükemmel (3) Nebat (4)
7 — İlimler (4) Nota (2)
8 — KA (2) Emniyet (6)
9 — Müessir (4) Edat (2) Yazın gidilecek yer (3)
10 — Iz (4) Kömür tozu (2) Yanardağın çıkardığı (3)
11 — İstiklâl (3) Sinirli(5)

Yukardan aşağı

1 — Bir nevi şarkı (5) Kendini beğenmiş (5)
2 — Cemiyete dahil olanlar (3) Işaret (6)
3 — Bir masal kahramanı (7) Adet (3)
4 — Emniyetli (4) Işçi (5)
5 — Dokunmak (5)
6 Deri kemik arası (2) Şöhret (2 Geri dönmek (4)
7 — Pişirecek kap (4) Kadınlar (4)
8 — Eskilerin bastonu (3) Valide (4)
9 — Yayanın hafifi (4) İkinci (4)
10 — Arapça efendi (4) DA (2)
11 — Merkebin yavrusu (4) Semaya dair (6)

Hikâye

Trende..

Bilmem, hiç bir zaman trende iki polisin arasında bir gece seyahati yaptınız mı?

Ankaraya gidiyordum. Tesadüf bana kompartımanda iki polisin arasında yer verdi.

İlk önce içime bir sıkıntı bastı. Ne de olsa namuslu adamlar, ortada bir sui zan olmasın diye, sokakta bile tanıdıkları polisle yanyana gitmekten hazer ederler.

Fakat itiraf ederim ki, içime basan sıkıntı çabuk geçti. Çünkü polislerden biri şakacı, hoş fıkralar anlatan şen bir adamdı. Hukukun üçüncü senesine gelmiş, Darülfünunu bırakmış. Konuşması yerinde, anlayışı yerinde, malûmatı yerinde, polis olmak için avukatlığı feda etmiş bir adam...

İzmitten gelen kompartıman boşandı. Polislerle yalnız kalınca dereden tepeden konuşmağa, hikâyeler anlatmağa, maceralarımızı nakletmeğe başladık. Tren yolculuğu başka türlü geçmiyor. Fakat her istasyona uğradıkça kompatıman yavaş yavaş dolmağa başladı. Ben gene iki polisin arasına sıkışıp kaldım.

Çenelerimiz hayli yorulmuş olacak ki kalabalık bastırdıkça bir şey konuşmaz olmuştuk. Yavaş yavaş trenin sarsıntısı içinde polislerin ikisi de hafiften başlayan bir şekerleme ile uyumağa vardılar. Benim de nerede ise yavaş yavaş gözlerim kapanacaktı. Fakat Eskişehire yaklaşıyorduk. Temyiz mahkemesinde görülecek bir iş olduğu için Eskişehirde inecektim. Gözlerimin önünde tatlı tatlı cilve yaparak, beni mağlûp etmeğe çalışan uyku ile mücadele ediyordum.

Tam bu sırada karşımda oturan yaşlıca bir zat sordu:

— Yavrum, elinden bir kaza filân mı çıktı

Bu suali uyku sersemliği ile birden bire anlayamadım. Fakat yaşlıca zatın bana, bir de polislere bakan gözlerinden meraklı bir adam olduğuna intikal ettim.

Bana da uykunun önüne geçmek için âlâ bir fırsat çıkmıştı. Bir az mütecessis ihtiyara, her kesin işine burnunu sokmaması için ders vermek istedim.

— Evet bir kazadır oldu, dedim..

— Vah vah, geçmiş olsun. Nasıl bir kaza geçirdin evlâdım ..

— Efendim, bundan iki ay evvel Ankarada idim. Halil isminde bir kahvecinin bana elli altmış kuruş borcu vardı. Parasız kaldım. Halilden borcunu istedim. Parayı vermedi, üstelik hakaret etti. Ben de çok sinirliyimdir. Gözlerim çabucak kızıverir. Zaten o gün de kumarda kaybettiğim için parasız kalmıştım. Akşama rakı içecek metelik yoktu. Ne yapayım rakısız edemem. Bir akşam rakısız kalsam, deli gibi olurum. Halille çekişmeğe başladık. Bana tokat vurmağa kalkmaz mı? Hem kel, hem fodul! Borcunu vermeyor, bir de tokat vurmağa kalkıyor. Gözüm kararmış. Tabancayı çektiğim gibi, "Dan!,, herif yıkıldı.

— Elli kuruş için adam vurulur mu evlâdım?

— Ne diyorsun be? Ben on kuruş için koca bir çiftlik yakmış adamım. Kara Mehmet çiftliğini bilir misin? Veli Dayı orada kâhyadır. Bir gün herifften on kuruş istedim de vermedi. On kuruş bu! İnsan sadaka diye verir. Ben de içimden! "Sana gösteririm,, dedim. O gece çiftliğe ateş verdim.

Ben anlattıkça karşımdaki adamın yüzü renkten renge giriyordu. Hani o sırada kendisine: "Ver cüzdanını desem,, nesi var, nesi yok verecekti. Anlatmağa devam ettim:

— İstanbula kaçtım. Ah, o Marika orospusu olmasaydı, beni yakalayamazlardı ya, neyse onun da alacağı olsun..

Yaşlıca zat, artık maceraları mın mabadini dinlemez olmuştu. Yalnız beni İstanbuldan Ankaraya götürmeğe memur polislerin nasıl olup ta gafilâne uykuya vardıklarına bir türlü akıl erdiremediğini gözlerinden anlayordum.

Tren Eskişehire vardı. Küçük valizi alarak inmeğe hazırlandım.

O sırada yaşlıca zat, görmediğimi zannederek polislerden yarım avukatı dürttü. Polis uyanınca ona da cesaret geldi: Katil kaçıyor! Dedi.

— Yahu uyudunuz gitti.

Rahatı bozulan polis derhal intikal etmiş olacak ki, uykusundan uyandırılınca kızacak yerde gülümsedi:

— Bırak kaçsın biz de zaten kaçsın diye uyuyoruz.

— Allah allah!

— Ne yaparsın efendim, ortada aile namusu var. Bu adam benim kardeşim. Kaçsın da, nereye cehenneme kaçarsa kaçsın.

Sonra bana döndü, elile selâmlayarak:

— Güle güle Beyfendi, Allah hayırlı selâmetler versin, dedi.

Bugün
Elhamra Sinemasında
Hint Mezarı
MİA MAY ve CONRAD VEİDT
tarafından temsil edilen bu film
2 safha 20 kısım, tekmili birden
irae ediliyor. Yaz fiatları:
Dühuliye 30 - Birinci 40
Balkon 50 Kr.

Dün akşam
Asrî Sinemada
Büyük muvaffakıyet kazanan
BEYAZ ESİR TACİRLERİ
Kızlar ticaretine dair fevkalâde bir filmdir.
Bugün saat 16,1/2 matinesinde ve suvarede zengin varyete numeroları
YAZ FİATLARI:
Dühuliye 20 kuruş

Yaz mevsimi için
BEBEK'te Kiralık Yalı
Dalyan önünde Salp Bey yalısı möbleli olarak kiralıktır. Derununda kilere müracaat

KEFALJİN
BAŞ, DİŞ ve NEVRALJİ AĞRILARINA KARŞI

Ist. Beşinci H. mahkemesinden:

Madam Maryo vekili avukat Hayrettin bey tarafından Galatada Doğruyolda 136-138 No, da mukim Panayot efendi aleyhine açılan ihtiyaten mevzu haczin fekki davasından dolayı mumaileyhe tebliğ icin gönderilen dava istidanamesi sureti ikametgâhının mechul bulunduğu İşerhile bilâ tebliğ iade edildiğinden müddeialeyhe ilânen tebligat ifasına karar verilerek tebliğ olunacak dava istidanamesi sureti mahkeme divanhanesine asılmıştır.

Binaenaleyh müddeialeyhin bir ay zarfında tahriri cevapnamesi muhakeme kalemine vererek bir suretinide müddeiye tebliğ ettirmesi lüzumu tebliğ makamına kaim olmak üzre ilân olunur.

JEANETTE MAC DONALD
PİYANGODA BİR KADIN
filminde OPERA temaşakiranını ahenkli şarkılarile hayran bırakıyor.
Lâtif musiki - Dühuliye 25 kuruş

ARTİSTİK SİNEMASINDA
Her halde görülmesi lâzım gelen bir film (HENRIBATAILLE) ın eserlerinden muktebes ve hakikî Fransız artistleri olan MARCELLE CHANTAL ve JEAN TOULOUT tarafından temsil edilen
Ş E F K A T
Sözlü ve şarkılı filmidir. Dühuliye 25 kurustur

Milliyet'in tefrikası : 37

Köle

Arap bu ilâçla Kerimenin fiar plânlarını tamamile hüküm üz bırakacağına kanidi.

Kerimeye gelince o da Büükadaya nasıl kaçacağını düünüyor, bu hususta iyi bir çae bulmağa çalışıyordu. Hiç bir hareketinin gözen kaçırılmadığı, her e yaparsa derhal babasına haer verildiğini pek iyi biliyoru. Her halde yakında Yegâne le görüşmesine de müsaade etneyeceklerdi.

Ufak tefek almak üzere çarıya çıkmak bahanesile evden açmak mümkün olabilecekti. Fakat bu tasavvurunu kuvveden fiile çıkarmadan evvel bir ere yemekte babasının ağzını ramak istedi.

Akşam sofrada Yusuf Paşaın karşısına oturdu. Sanki ara ında hiç bir şey olmamış gibi sakin görünmeğe çalışıyordu. Yusuf Paşa da kızının gönlünü almak için ona iltifat ediyordu.

Bu sırada dışarıda bir ayak sesi oldu. Ferah elinde mühürlü bir zarfla içeri girip mektubu efendisine verdi.

Paşa, tezkereyi okurken kâğıdın üstünden müteaccip nazarlarla kızını süzüyordu. Her şeyden şüphelenen Paşa elinde tuttuğu mektubun kızının âşıkı tarafından kurulmuş bir tuzak olmadığından emin değildi. Fakat Kerime hiç şaşalamadı. Babasının soracağı suale cevap vermeğe hazır imiş gibi pervasız bir tavurla durup bekledi.... Mektup Kadri Beyden geliyordu, fakat anladığını hiç belli etmedi.

Mektup herhalde Paşayı tatmin etmiş olacaktı ki ertesi gün öğle yemeğinden sonra sokağa çıkacağını ve gece geç vakte kadar eve gelmeyecek olursa kendisini merak etmemelerini kızına tenbih etti.

Kerime "Peki,, makamında başını eğdi. Ayni zamanda kalbi bir sevinç dalgasile dolmuştu. Kadri herşeyi ne mahirane bir tarzda hazırlamıştı. Kerime zaten sevgilisinin isabet ve basiretinden kat'iyen emindi. Şimdi Kadrinin bu mektubu babasına mahsus gönderdiğine kanaat hasıl etmişti. Kerime bu mektup sayesinde babası dönmeden evvel Adaya kaçabilecekti.

Kerime ertesi günü merakla bekledi. Evden çıktıktan iki saat sonra nasıl olsa kendini Şişliden Adaya atabilirdi. Kimseye görünmemek için de incir ağacının arkasındaki bahçe kapısından çıkmağı tasarlamıştı.

Ertesi gün öğleye kadar saatler bir türlü geçmek bilmedi. Kerimeyi en çok sinirlendiren, Ferahın bin bir vesile icat ederek etrafından bir türlü ayrılmaması oldu. Arap ta bir fırsat bulup tedarik ettiği uyku ilâcını Küçük Hanıma içirmeğe bakıyordu. Nihayet beklediği fırsat karşısına çıktı. O gün yemek vakti sofrada bulunmadı.

Ferah onun yerine sofrada hizmet etmeğe başladı.

Arap kaşla göz arasında şişeyi koynundan çıkardı, tabağın onüne lüzumu kadar ilâç damlattıktan sonra elleri titremeden tabağı Kerimenin önüne koydu. Kerime tereddütsüz çorbasını içmeğe başladı. Fakat çorbayı yarıladıktan sonra durdu. Sinirli bir tavurla tabağı ileri doğru itti. Ferahın kalbi şiddetle çarpmağa başladı. Acaba çorbanın lezzeti mi değişmişti?.

Kerime başında bir ağırlık hissetti. Ferah iradesine kuvvet vermek için elile şakaklarını ıskıtı. Bir iki saat sonra Kadri ile buluşacaktı. Onun için hasta olamazdı, olmamalı idi. Vücudündeki rehavetle mücadeleye başladı.

Kerimenin halinde hasıl olan değişikliği hisseden babası merakla kızının yüzüne baktı.

Kerime:

— Bir az başım ağrıyor, dedi. Müsaade buyurun da dışarı çıkayım.

Hava alırsam kendimi daha çabuk toplarım.

Dışarı çıktığı zaman şakakları hızlı hızlı atıyordu. Gözünün önüne yer yer üstünde kıvılcımlar parlayan siyah bir perde gerilmiş gibi oldu.

Kamer divanhanenin mermeri üzerinde hareketsiz bir halde yatan Küçük Hanımının başını koluna dayayarak:

— Ne var Hanımefendicigim Ne oldunuz

Kamer, Kerimenin yere düşmesi üzerine koşuşan ahretliklere şaşkınca emirler veriyor, döğünerek:

— Vah vah! Ne oldu acaba? Hanımcığıma mutlaka nazar değdi...

— Dün sokaktan mavi gözlü bir ecnebi geçti, Küçük Hanıma baktı. Mutlaka onun nazarı değmiştir... Hay gözü çıksın!

Bu sırada Yusuf Paşanın telâşlı sesi duyuldu:

— Kerimeyi çabuk odasına çıkarıp soyun. Hekime adam gitsin... Çabuk...

Kerime yatağa yatırıldı. Ev halkı telâş içinde biribirine giriyordu. Çok geçmeden hekim geldi. Yusuf Paşaya bir iki sual sorduktan sonra hastanın nabzına baktı. Hayretle başını salladı, düşündü.

— Hastanın çok ateşi var.... Dedi. Vereceğim ilâçla vücudünü uğmak lâzım...

Filhakika ilâç bir eksir gibi tesir etti. yarım saat sonra Kerime gözlerini açtı, hayretle etrafına bakındı, sonra pencereye döndü.

— Ne o? Dedi. Bu saatte benim yatakta ne işim var?

Yatağının içinde doğrulmak istedi, fakat vücudünde kâfi derecede kuvvet bulamadı.

Doktor memnuniyetle gülümsiyerek:

— Küçük Hanımefendi bu günlerde bir az üzülmüşler. Onun için birkaç gün odalarında istirahat etmeleri icap eder .

Artık Kerimenin üzüntüsüne pâyan yoktu. Şimdi şu saatte Kadrinin yanında bulunacaktı. Şimdi şu saatte Kadri kendisini bekliyor ve plânının keşfedildiği korkusu ile kimbilir ne çok üzülüp meraklanıyordu.

Fasıl 7

Peçeli Yüz

Kadri Bey arkadaşının evinden ayrılırken kalbi neş'e içinde idi. Hazırlamış olduğu mükemmel plânın bütün teferruatını tesbit etmek için yalnız olmak lüzumu hissediyordu. Yol da dalgın dalgın yürürken Yusuf Paşanın ne gibi sebep ve saikler tesiri altında nükûl ettiğini, kızını İbrahim Beye vermeğe kalkıştığını anlamağa çalışıyordu.

Sevkilisi ile aralarına girip saadetlerine hail olan bu İbrahim Bey kim oluyordu? Kadri Londradan döndükten sonra kendisi ile bir kere görüşmüş, fakat bu görüşme yalnız resmî muamelâta münhasır kalmıştı. Kadri Yusuf Paşanın kendine karşı takip ettiği hattı hareketi anlayamayordu.

(Bitmedi)

SİNEMA

Joan Cravford'un bir günü

Sabahleyin kalktıktan akşam yattığı zamana kadar neler yapıyor?

Joan Cravford'un bir sinema mecmuasında çıkan makalesinden şu satırları aldık:

"Film objektifinin karşısında geçen bir saat için, birkaç gün uğraşmak lâzîmdır. Çünkü objektif en küçük bir kusuru bariz bir tarzda meydana çıkarır, heyeti umumiyenin âhengini bozar.

Bizim san'at hayatımızda iki safha vardır: Biri role hazırlanmak, diğeri rol oynamak. Beş sene sinema hayatından sonra, nihayet iyi neticeler veren usuller buldum. Dinlenmek çalışmak, eğlenmek, uyumak gibi insanın muhtaç olduğu şeylerin zamana taksimi kolay bir şey değildir. Ancak bu sistemi bulduktan sonradır ki, şimdi kendimi zinde, azimkâr, canlı ve haris buluyorum.

Bakınız günlerimi nasıl idare ediyorum: Sabahleyin kalktığım zaman, iki bardak sıcak su içerim. Bu, benim ta mektepten beri alıştığım bir âdetimdir. Dişlerimi fırçalarım. Ondan sonra bir çeyrek saat jimnastik.. Bazan programı tadil için ip atlarız. Sabah kahvaltısı bir bardak meyve usaresi: Portakal, limon ve saire.. Şekersiz sütlü kahve, yudum yu

Metro Goldvin artistlerinden Conchita Montenegro ve Leslie Hovard

her şey yerim.

Geceleri serbestiz.. Ya tiyatroya, yahut dostları ziyarete gideriz. Fakat çalıştığımız günler 9,30 veya 10 uyuruz. Bütün gün sinema objektifi ve elektrik ışığı içinde çalıştıktan sonra, artık akşamları bir yere gitmeğe insanda takat kalmayor.

Biz hayatımızı sinemadan kazandığımız için, kendimizi daima korumak mecburiyetindeyiz.

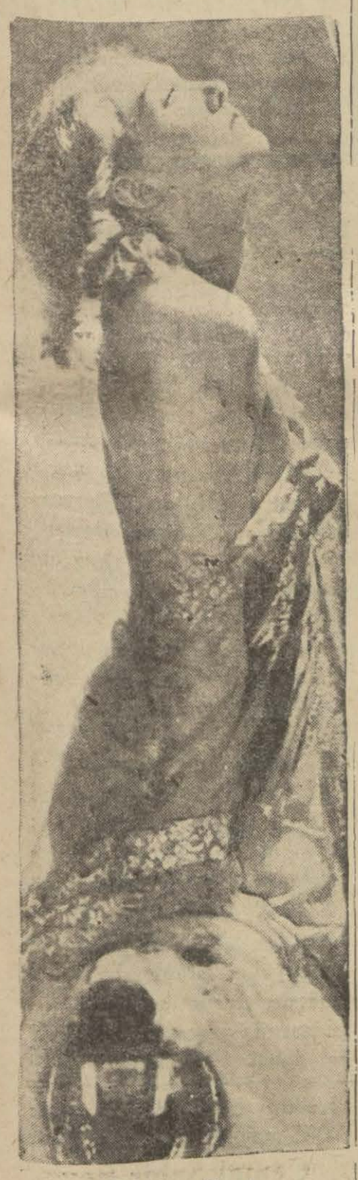

Edvina Boet

dum içer ve sabah kahvaltısı koca bir tabakta jambon, yumurta ve saire atıştıran kocama bakarım. Çalışırken kahvemi evde alırım, limonatamı da stüdyoda..

Yaz mevsiminde ve kışın bir kısmında her gün güneş banyosu alırım. Evimizin bahçesine açık bir çadır gerdik. Orada saat ondan on ikiye kadar vücudümü güneşe açarım. Yalnız pazarları müstesna! O gün kocamla beraber plâja gideriz.

Öğle yemeğinde bir sebze salatası veya meyve zemanında bir fincan kahve.. Sevdiğim yemekler salatalı ve salçalı piliç Hiç kaymak yemem.

Film çevirmediğim zamanlar dans dersi alırım. Haftada üç defa da teganni usullerini öğrenirim. Her iki günde bir Fransızca ve İspanyolca lisan dersleri.

Akşam yemekte tereyağı, patates, ekmek ve çerezdn mada

Kısa saç

Eski ruhlara bir yenilik veriyor

Bir sene evvel saçlarımı kestirmiştim ve kendimi asrîleştirmeğe çalışıyordum. Beni görenler: "Vay Meri, siz de mi?,, dedikleri zaman derunî bir sevinç hissediyordum. Gazeteler saçlarımdan bahsediyorlar ve Meri daha yaşlandı diyorlar. Acaba uzun saçlar insanı daha genç mi gösteriyordu?

Gariptir ki, saçlarımı kestikten sonra etrafımda her şeyi başka türlü hissetmeğe başladım. Bir sene evvelki gibi düşünemiyorum. Hiç bir zaman saçın ruha bu kadar müessir olacağını hatırıma getirmemiştim.

Ben sahneye çıktığım zaman daha beş yaşında idim. Başka çocuklar gibi oynayacak hiç bir vakit bulamadım. Eğer oyun için bir fırsat çıkarsa, ya çalışırken yanımda bulunan, yahut atelyedeki çocuklarla vakit geçirebiliyordum.

Son defa kocam Duglas ile beraber Avrupada iken, Parisin maruf terzilerinden Baron Meyer'de bir muhavere esnasında bana dedi ki:

— Kısa etek ve uzun saç kadar yakışıksız bir şey yoktur.

Bunun bir mânası da uzun etek ve kısa saç kadar yakışıksız bir şey olamaz demektir. Ben de kaç defa, diğer kadınlar gibi, saçlarımı kesmek istemiş, fakat cesaret edememiştim. Lâkin etekler daha uzamamıştı. Baron Meyer'in de sözleri hafızamda canlandıkça, bir gün kararımı verdim. Hattâ sinemada artık genç kız rollerini bırakıp ta kadın rollerine başlamak zamanı gelmedi mi, diye düşünüyordum.

Nihayet saçlarımı kestim.

Kocam ve dostlarına kısa saçlı olarak çıktığım ilk günü hiç unutmuyorum. Herkes farkına vardı. Fakat kimse hayrete düşmedi. Artık kendimi bir genç kız değil, kısa saçlı bir genç kadın hissediyordum. Aksülamel pek çabuk hâsıl oldu. Artık küçük Mary Pickford değildim. Büyümüştüm. Adımlarımı daha emniyetle atmağa başlamıştım. O vakte kadar acayip bir tarzda mı yürüyordum. Kendi kendime gülüyordum. Şimdi ben de öyle saçları kesip yenilik gösterdikten sonra.. Tuvaletleri yeniledim. Telebbüsü hoşuma giden bir kadın vardı. Kıyafetimi ona benzetmeğe çalışmağa başladım. Arasıra tabiî, fakat olmadık şeyler isteyorum. Meselâ kocamın koluna girip caddede giderken, mağaza camekânlarına bakmak.. Ahbap ziyaretlerine gitmek.. Ne bileyim? Kafam mütemadiyen yeni şeylerle uğraşıyor.

Acaba yakında nasıl bir yeni değişiklik olacak?

Mary Pickford

Jeanette evleniyor

Jeanette Macdonald

"Aşk Resmigeçidi,, filminden sonra birden bire şöhret alan Amerikalı yıldız Jeanette Macdonald haziranda evlenecektir. Müstakbel zevcesi Creorges Ritchie isminde Nevyorklı bir sinema acentasıdır. Bu suretle son zamanlarda bu yıldızın yaralandığı veya öldürüldüğü hakkında Avrupada çıkan şayialar nihayet bulmuş oluyor.

Bu şayialara nazaran, Jeanette Macdonald Avrupada iken gûya İtalyan veliahdi ile münasebette bulunmuş ve bunu haber alan veliahdin zevcesi Prenses Marie Jose tabanca ile artisti yaralamış veya öldürmüştü.

Anlaşılıyor ki bu şayiaları uydurmak, Amerikan usulü bir reklâm olacak.

Oscar Strans

Maurice Chevalier için hazırlanan "Şen mülâzım,, filminin bestelerini meşhur bestekâr Oscar Strans yapacaktır.

Kadın

Gelin elbisesi

Derler ki, en iyi düğün mevsimi mayıstır. Kısa etek modası evvelce düğün elbiseleri üzerinde de tesirini göstermiş ve kısalmasına âmil olmuştu. Halbuki şimdi etekler uzadığı için, düğün elbisesi de eski haşmetini kazanmış oluyor. Bu senenin gelinleri geçen seneler olduğu gibi değildirler. Uzun etekler içinde daha narin, daha ince birer prensestirler. Gelin duvakları sade ve fazla süsten âridirler.

Mayıs düğünleri için beyaz ipekli saten, yaz için tinon şifon, dantela veya tül elbiseler, kış için de krep döşin veya krep marüken kumaşlar iyidir. Duvak tülünün, elbisesinin beyazlığına uyğun olmasına da dikkat etmelidir. Yeni gelin elbiselerinde şimdi çizgisiz, çiçeksiz düz kumaşlar tercih ediliyor .

Resimdeki gelin elbisesi Parisin en meşhur terzilerinden Cecile Welley'in kreasyonudur. Kumaş krep satenden, duvak tülündendir.

Gelin elbiselerinde dantela da kullanılabilir. Hattâ elbiseyi ipekli danteladan yapanlar vardır.

Çocukların dişleri

Annelerin en büyük vazifelerinden biri de, çocuğun dişlerine bakmaktır. İnci gibi beyaz çocuk dişleri bakılmazsa, şekerden çikolatadan ve bakımsızlıktan sasarır. Çocuğe dişlerini temizlemek itiyadını vermek lâzımdır. Bu suretle o da daha küçükten dişlerine ihtimam göstermeğe alışır.

Çocuk üç yaşına gelir gelmez bir diş fırçası almalı. Fırçanın çocuğun ağzına göre, çok küçük olmasına dikkat etmeli. Sonra fırçanın kılları gayet yumuşak olmalı. O kadar ki çocuğun ne diş etlerini, ne de diş minelerini rencide etmesin.

Sonra, çocuğun dişlerini temizlemek için diş patları da kullanmak doğru değildir. Soğuk suyun içine az miktarda tuz atmak kâfidir. Çocuk için en sihhî diş patı tuzlu sudur. Tuzlu su hem dişleri beyazlatır hem de diş etlerini pembe ve sihhatli bulundurur.

Dişleri fırçalarken, fırçayı yukarıdan aşağı indirerek fırçalamalıdır.

Elma dişleri büyütmek için çok faydalıdır. Çocuğun dişlerinde hiç bir bozukluk olmasa bile, gene her altı ayda bir diş hekimine göstermeli.

Çocuk kıskançlır dikkat etmeli

Çocuk daima kıskanç olur. Bunun da sebebi sevildiğinden şüphe etmesidir. Onun için, çocuğun terbiyesinde çok müessir olan bu huyu valdeler daima göz önünde bulundurmalıdırlar. Çocuk bir tane iken bu şüphesini izale etmek bir dereceye kadar kolaydır. Fakat ikileşti mi, çocuk anne muhabbetinin taksime uğradığını düşünür. Hele Küçüğe gösterilen fazla şefkat ve iltifat onun bu zannını büsbütün takviye eder. Kendisine evvelce gösterilen muhabbetle, sonraki muhabbeti tartar, ve ekseriya noksan bulur. Bu endişe onu hırçın ve asabi yapar. Lüzumsuz yere ağlar, etrafındakileri rahatsız eder. Hele küçük kardeşine rakip nazarile bakar. Fırsat bulup onu hırpalamaktan zevk duyar.

Bu sebepten çocuğun bu şüphesini izale için, ona eskisinden fazla muhabbet göstermelidir. Fakat küçüğü sevmiyoruz yalnız seni seviyoruz zehabını vermek te doğru değildir. Her ikisini de ayni derecede seviyor ögrünmek lâzımdır. Bu suretle lüzumsuz hırçınlığın da önüne geçilmiş olur.

SAN'AT

SAN'AT âleminde

Şikâyet

San'at bizde, boş ve karanlık bir dehlizde sesine aksi sadadan başka cevap alamayan betbaht bir yolcudur. Yolunun üstünde vahşi ve yırtıcı devlerle boğuşmaktan da yorulmuş gibi.. Bizim memleketimizde, san'atın sesi kısıktır. Zebunküş kulaklara kör ve vakur bir sesle haykıran bir cihan değildir. Bizde imansız san'atların kahrına uğramış san at eserleri, çukur bir sükût içinde uyuklayan ürkek san'atkârların silik gölgeleridir. İçinde namütenahî ve taşkın bir tufanın kaynayışını sezmeyen san'atkâr, öksürüklü sesile terennüm ediyor. Türkün, san'atındaki kabiliyet ve istidat gene fecî istikametler veren mesuller elinde yarının büyük kudretlerinin zedelenmekte olması, asrımızın en büyük faciasıma ne büyük bir vecdin ifadesi olan san'at eserlerine malikiz, ne de yarının gençliğini hazırlayacak iki satır lâkırdı.

Artık san'at, unutulmuş bir müessese halinde kaldı. Kurşun kalemleri, belediye meclisinin müzakeratını yazmaktan, mürettipler iktısadî buhrandan şikâyetler dizmekten usandılar.

Gerçi bir kaç renk basan matbaa makineleri taze kitaplar neşretmiyor değil. Gerçi iyi, kötü eserler teşhir eden sergiler açılıp kapanmayor değil fakat ne bunlar vicdanımıza geniş bir hamle ile elektrik sevk eden büyük bir dinamo vaziyetinde, ne de bunların etrafında müessire fayda verici bir iki nefes. Yolcumuz kurak bir vâdiden geçiyor. Yorgun yolcu! selâmet refikın olsun.

Elif Naci

Hatıralar

20 Ağustos 338 tarihli ve 33 numaralı Dergâh mecmuasında Mustafa Şekip Beyin resmin pisikolojisi ünvanlı makalesinden bir kaç satır:

"Fütüristler ve Gübistlerin tuttukları yol ise ancak sinemadan çok geri hareket taklitleri temin edebilir. Meselâ fütüristlerin yaptığı bir atın koştuğunu göstermek için nallarının fasılalı irtimaslarını tekrar etmek hiç te hareket sayılmaz. Ruhî hareketlere gelince bu bir tabloda gösterilmediği gibi tablo resimlerile de temin edilemez.,,

Gene Mustafa Şekip Bey 4 mart 931 tarihli Yılmaz gazetesinde dördüncü sergi ünvanlı makalesinden bir kaç satır:

"Gübizm cereyanı ise tabiattan istianeyi bilkülliye reddederek tabloyu sırf zihnî bir eser olarak vücude getirmek ister ve bunun için de yegâne vasıta renk ve şekilleri kullanır ve neticede asrî adamın bugünkü itiyatları olan nizam, beraberlik ve vüzuhu renk ve şekillerin lirizmi ile temine çalışır. Burada san'atkârın yapmak istediği lirizmden başka bir şey görünmez.,,

Pablo Picasso

Pikaso aslen İspanyoldur, fakat kültürü daha ziyade fransızdır, ve kendisi de takriben on iki sene evvelindenberi Fransada ikamet etmektedir. Pikaso, kübizm denilen resim cerayanının banisidir. Bu cereyan, muasır san'atta çok büyük bir ehemmiyet kazanmış, ve büyük bir "mektep,, olarak dünyaya yayılmıştır.

Müfrit bir şekilde tecelli eden kübizm tabıatın kanunlarından dışarıya, çıkmamakta, eşkâlin adeta bir hendesileşmesini vücude getirmektedir.

Filhakika tabiatta her cisim murabba, müselles veya daire dahiline vazedilebilecek bir hendesî şekil gösterir.

Bu nazariyeyi mevkii tatbike kovarak Pikaso eşkâlin sentetik taraflarını aramağa çalışmış, kübizmi icat etmişti.

Pikaso hemen her levhasında yeni bir üslûp yeni bir kaide vazeden san'atkârdır. Tabiat onun için her zaman tahavvül eden bir muammadır. Bu muammayı halletmek için, Pikaso, ressamların en entellektüeli olmuştur.

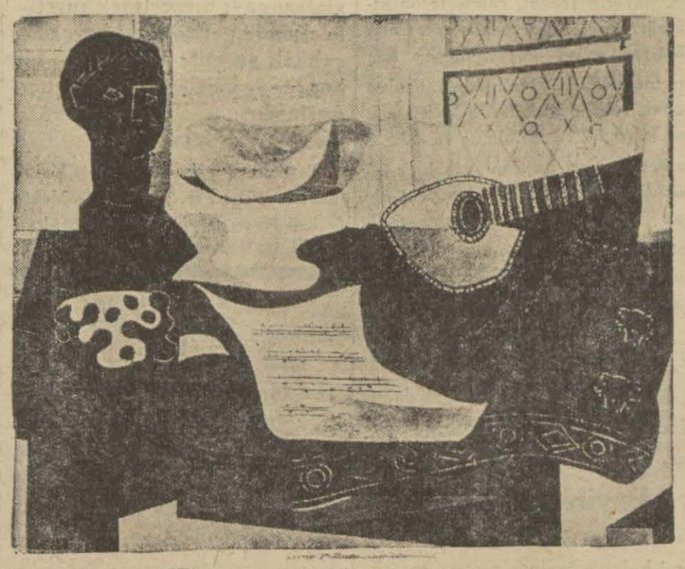

Picassonun bir natü martu.

Modern san'at nedir?

Nurullah Cemal beyin fikirleri

Asrın modern san'at ismini verdiği son san'at telâkki ve cereyanları hakkında muharrir, san'atkâr ve ihtisas sahiplerinin mütalealarını neşrediyoruz. Bu suretle san'at hayatımızda uyandıracağından emin olduğumuz alâka ve hareketle kendimizi san'at âlemimize hizmet etmiş addediyoruz. Her san'at sütunumuzda bir veya birkaç san'atkârımızın noktai nazarlarını öğrenmiş olacağız.

Nurullah Cemal Bey diyor ki:

Bu suali bir az garip bulmakla beraber, mahiyetini de iyice anlayamayorum. Bu sualden maksat, kubizm, surrealizm gibi müfrit san'at nümayişler neo - klasirizm gibi geriye rücu yeltenişler, hasılı bu zamanın san'atının kıymet ve ememiyeti hakkındaki fikrim nedir olsa gerek, değil mi?

Suali bu şekilde anladığım için ona göre cevap veriyorum:

Bence, muasır san'at hakkında fikir serd etmek, biz muasırlara düşen bir şey değildir. Bunun için, bir az geriye çekilerek, zamanımızın san'atını senelerin dürbüninden seyretmek lâzımdır. Primitifleri, Rönesansı, hattâ dünkü şey olan romantizmi, ennpresiyonizmi, az ve ya çok uzaktan seyrettiğimiz içindir ki onlar hakkında kendimize göre bir fikir sahibi olabiliyoruz.

Bizimle beraber doğmuş olan, ve bizimle beraber taazzuv eden san'at nümayişleri hakkında bir hüküm vermek imkânsızdır.

Hem hüküm vermenin, zamanımızın fikir ve anlayışlarının mahsulü olan modern san'atın büyüklüğü veya küçüklüğü hakkında münakaşa etmenin ne lüzumu var? Bu, sun'î bir şeydir.

Biz bu zamanın çocukları değil miyiz? Giyinişlerimizde, evlerimizi tertip tarzımızda, beşeri tecelliyatı hükmedip anlayışlarımızda, siyasi ve ictimaî fiillerimizde eski zihniyetlere benzemeyen yeni, daha doğrusu mütahavvil bir zihniyet kullanmıyor muyuz? İrgilsek bile, yaşamak için kullanmak mecburiyetinde kalmıyor muyuz?

Modern san'at dediğimiz mimarinin, tezyinatın, musikinin, resim ve heykeltraşinin şimdi gösterdikleri şekil ve ifadeler de, bu yeni ve mütehavvil zihniyetin birer makesidirler.

Modern san'atın bazı müfrit şekillerini aykırı bulan muhafazakârlar, unutuyorlar ki yaşadığımız devirde bir çok cihetlerinde aykırı ve müfritti. Kübizm bir cinnet değildir, fakat asrımızın o endişeli, o makineye ve hendesî satha mütemayil, o entellektüel muammalarla oynamaktan zevk alan zihniyetinin tam ve mükemmel bir timsalidir. Romantizm, çıktığı devir için nasıl kuvvetli bir makeş olmuş ise, kübizm de bu devir için ayni şekilde bir makeş, sadık bir aynadır.

Madem ki bu kadar mahdut bir yerde bu kadar büyük problemleri mevzuubahsetmek gülünçlüğüne katlanıyoruz, şümullü konuşalım. Eski san'at yeni san'at, biz san'at kârlar için yoktur. Yalnız büyük bir "S,, le san'at vardır. Ve san'at devirlerin makesidir.

Bugünün san'atını teknik kıymetlerini ölçmek vazifesini yarım asır bir asır sonra gelecek olan münekkitlere bırakarak, biz yeni anlayışlarımızla yeni ve kuvvetli san'at yapmağa çalışalım. Geçmiş devirlerin şaheserlerinin bulundukları müzelere bir mabede girer igbi hürmetle girelim. Ebediyyete kavuşan büyük san'atkârların nasıl hissettiklerini, ellerindeki malzemeyi nasıl kullandıklarını dikkatle tetkik edelim. Fakat bugünün san'atı bize kuvvet menbaı olsun.

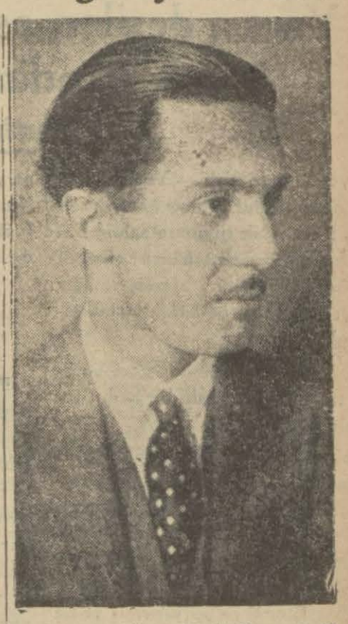

Ressam Nurullah Cemal B.

Bilmem arzedebiliyor muyum. İçtimaî gidişlerin iktizası dolayısile modern san'atın evvelki cereyanlara göre kıymet ve derecesini biçmek bize düşen bir şey değildir. Muhakkak olan bir şey varsa, o da yeni san'atı anlamamız, sevmemiz lâzımdır. Kendi dvrinin medeni ifadesi olan san'tı anlamayan adam, ileriye gidemeyen ve ileriyi görmeyen adamdır. Bugün bir Pikaso, bir Brak'ın tablosuna omuz silken adam tipi, realizm ve romantizm devirlerinde bir kurbe, bir Dölakruanun eserine istihfaf nazarile bakan ayni karanlık anlayışlı adamdır . Yaşamak ve muvaffak olmak için bu layışları, fülleri ve icatları tatbik eden asrın insanları, bu asra mahsus anlamek mecburiyetindedirler.

Maddeten asri olan bir adamın manen de asri olmaması imkânsızdır zannımdayım. Manen asri olmak ta yaptığı adımları takip edebilmek, a beşeri dehanın fikrin her sahasında lamak, sevmektir.

"Entellekt,, ini asrın ahengine uydurabilen mütekâmil adam için, Doriüs Milo'nun bir senfonisi, Arşifenko'nun bir heykeli, Vlamenk veya Brak'ın bir tablosu, yaşayan konuşan, zamanımızı ifade eden tam eserlerdir.

Güzel San'atlar Birliğinin senelik Ankara resim sergisi dün fırkanın harsı şubesi binasında açılmıştır. Resimlerimiz bu sergide teşhir edilen resimlerden biri ile serginin bir köşesini göstermektedir.

Fransızca bir eser

Bestekâr Cemal Reşit Beyin biraderi Ekrem Reşit Bey bundan bir müddet evvel Pariste (Gallibard) kitaphanesinde Désorientée "yani yolunu şaşırmış kadın,, namile bir kitap bastırmıştı.

Şimdi de "Barbaros Hayrettin,, in hayatı hakkında ayni kitaphanede bir eser neşretmiştir. Eser hem edebi, hem de tarih tetkiki noktai nazarından şayanı dikkattir. Eser, şimdiye kadar neşredilmemiş bazı vesaik de ihtiva etmektedir.

POLİS

Kadına güven olmaz!

Yarası deşilen aşık otomobil içinde kendini vurdu..

Hadisenin sebebi ne?

Evvelki gece Şişli — Yeniköy cadesi üzerinde bir intihar hâdisesi olmuş, Karakulak suyunun sahibi Fa- Efendi göğsüne tabanca sıkarak kendisini öldürmek istemiş ve ağır yaralı olduğu halde Etfal hastanesine nakledilmiştir.

Yaptığımız tahkikata göre bu ölüm teşebüsünün âmili bir kadın vefasızlığıdır:

Faik Efendi Beyoğlunda Marika isminde bir kadının evinde pansiyoner olarak oturuyormuş, bu ikameti esnasında Faik Efendi Marikaya tutulmuş, parası da varmış, onun için Marika bu alâkaya bigâne kalmamış ve Faik Efendi ile işi pişirmiş ve üç gün kadar eğlenceler, âlemler içinde geçmiştir.

Fakat bu müddet zarfında da Faik Efendinin paraları bitmiştir. Marika yanında para kalmadığını hissedince derhal yüz çevirmiş ve sanki Faik Efendiyi hiç tanımıyormuş gibi hareket etmeğe, vaki olan iltifatlara aldırmamağa başlamış, Faik Efendi de bu vefasızlıktan müteessir olmuş, işi içkiye vurmuştur.

Evvelki akşam Faik Efendi ayni pansiyonda oturan Emin isminde bir şoförle birlikte Beyoğlunda bir yerde içiyormuş, içki âlemi ilerleyince şoför Emin Efendi Faik Efendiye bir otomobil gezintisi teklif etmiş, Faik Efendinin kabulü üzerine her ikisi birlikte Yeniköye doğru yola çıkmışlardır.

Yolda şoför Emin Efendi Faik Efendiye:

— Marika ile nasılsınız diye sormuş, bu sual Faik Efendinin derdini tazelemiş ve Emin efendinin sualine cevap vereceği yerde kalbine tevcih ettiği tabanca ile kendisini öldürmek istemiştir.

Emin Efendi sorduğuna soracağına pişman olmuş, Faik Efendiyi ölüm halinde hastaneye götürmüştür. Faik Efendi hâlâ baygın yatmaktadır.

Intiharlar

Bir işçi kendisini astı ve öldü!

Pangaltıda Elmadağında bayır sokağında oturan seyyar marangoz 40 yaşında Karnik Agop uzun zamandanberi işsiz kalmasından ve sefalete düşmesinden müteessir olmuş ve evvelki akşam kendisini asarak intihar etmiştir. Zabıta doktoru yaptığı muayene neticesinde cesedin defnine ruhsat vermiş, tahkikata adliye vaz'ı yet etmiştir.

Unkapanında Yavuzsinan mahallesinde oturan Refia Hanım dün ten türdiyot içerek intihara teşebbüs etmişse de Haseki hastanesine nakledilerek ölümden kurtarılmıştır.

Refia Hanımın ölüm teşebbüsünde bulunmasının sebebi metresi olduğu Kadri ismindeki şahsın son günlerde kendisini terketmek istemiş olmasıdır. Refia bundan müteessir olmuş ve ölmek için tentürdiyot içmiştir.

Otomobil kazası

Raife isminde 18 yaşında bir kadın dün sabah Galatadan geçerken 2142 numaralı otomobilin altında kalmış, başı ezilmiş, ümitsiz bir halde İngiliz hastanesine kaldırılmıştır.

Raife Hanım ifade veremediği için nerede ikamet ettiği tespit edilememiştir. Kazayı müteakip şoför kaçmak istemiş, fakat yakalanmıştır.

Yakalanan katiller

Bundan bir müddet evvel Çorlu - İstanbul yolunda İbrahim oğlu Hüseyni öldüren Hafız köyünden Hasan ile dayısı İbrahim yakalanmıştır.

Defterdarlıkta

Orozdibak'ın borcu

Taharriyat yapılmamıştır. yalnız defterler tetkik ediliyor

Dün bir akşam gazetesi Derterdarlığın, Orozdibak müessesesinden 1,800,000 lira vergi borcu istediği ve evvelki gün burada ani olarak taharriyat yapıldığını zayzdı.

Bu meseleyi dün Vali muavini Fazlı Beyden sorduk. Fazlı Bey diyor ki:

"— Gerçi bir vergi işi vardır. Fakat yazıldığı miktarda değildir. Ancak istenilen vergiye itiraz varittir.

Binaenaleyh kesbi kat'iyyet edinceye kadar tetkikat yapılıyor. Müessesede taharriyat yapılmıştır. Tetkik memurları defterler üzerinde her vakit tetkikat yaparlar.

Bu hususta Orozdibak müdür vekili M. Mayer bir muharririmize demiştir ki:

— Biz şimdilik bu hususta bir şey söylemiyeceğiz. Zaman bizim hakkımızı meydana koyacaktır. Biz hakkımızı müdafaa ediyoruz.

Esasen bu kadar büyük bir yekûn irtikâbını insanın aklı almaz.

Nakleden daireler

Fatih kaymakamlık dairesindeki mal müdürlük teşkilâtı yersizlikten Saraçhane başında Beyazıt polis merkezinin tahliye ettiği binaya nakledilmiştir. Fatih nüfus memurluğu da, mal müdürlüğünün yerine geçmiştir. Fener nüfus memurluğu Fener polis merkezine yerleştirilmiştir.

Memlekette:

Müthiş!

Bir köyde beş çocuk iki kadın. bir erkeği öldürdüler

Çocukların bacaklarını ve kadınların memeleri ni duvara astılar

Mayısın yedisinde Diyarbekire tâbi Lice kazasının Hani nahiyesinde, herkes derin bir uykuda iken kanlı bir cinayet işlenmiştir.

Kim oldukları anlaşılmıyan bir kaç kişi köye gelerek, aralarında düşmanlık bulunan Hanili Şükrü ile dayısı Abdülkadirin evlerini basıp küçük yaşta beş çocuğu, iki kadını, bir erkeği merhametsizce öldürmüşlerdir.

Ayrıca üç kadını da ağır surette yaralamışlar ve öldüklerini zannederek, savuşmuşlardır. Katiller öldürdükleri çocukların bacaklarını ve kadınların memelerini kesip duvara asmışlardır.

Cinayetin sebebi, canilerle baskına uğrıyan ve aile erkekleri arasında dört sene evvel kaçırılmış bir kaç kız meselesidir. Halbuki kaçırılan kızlar, vaktile başkalarile evlenerek çoluk, çocuk sahibi olmuş ve daha o zaman bunları kaçıran erkekler öldürülmüşlerdir. Bu yüzden yeni bir kan davasının alevlenip tazelenmesi ihtimali çok mümkündür. Çünkü bu havalide kan gütmek, bir nevi âdet hükmündedir.

Vizede bir ihtilâs

EDIRNE, — Vize Maliye dairesinde 16 bin liralık bir ihtilâs olmuştur. Parayı çalan ortada yoktur.

Beyin humması

KILIS, — Burada on beş günden beri bulaşık beyin hümması hastalığı başgöstermiş, bazı ölüm vak'aları kaydedilmiştir.

Maarifte

Seyyar muallimlerin teşkilâtı tecrübe edilecek

köylerde okuyup yazma bilenler çoğalıyor

ANKARA, 21 (Telefonla) — Yeni bütçeye göre, bu sene maarif sistemimizde tatbik edilecek usul ve esasların tetkikine devam edilmektedir.

Bu sene Muğlada seyyar muallim teşkilâtı tecrübe edilecektir. Buna sebep Muğlanın maarife gösterdiği hahiştir. 927 nüfus tahririnde Muğlada okur yazarlar yüzde sekiz bile değilken bugün yüzde elliyi geçmiştir. Orduda okur yazarların miktarı yüzde üçtü. Bugün yüzde yirmi beşi bulmuştur.

Memlekette muallime çok ihtiyaç vardır. Yalnız Erzurum Maarif eminliği mıntakasında 1300 küsur köy mektepsiz ve muallimsizdir. Bu vaziyette senelerce muallim teminini beklemektense seyyar muallim teşkilâtı yapılacak ve ihtiyaç kısmen tatmin edilecektir. Yapılacak tecrübe tatbikata esas olacaktır.

Vekâlet seyyar sinema ve kütüphaneler de vücude getirmek tasavvurundadır. Bunun için Ford müessesesi ile temas edilmektedir. Kütüphane ve sinemayı hâmil kamyonlar köy köy dolaştırılacaktır. Vekâlet bu suretle halk terbiyesine yardım etmek niyetindedir. Kamyonlar bir muallim idaresinde bir operatör ve bir şoförden mürekkep olacaktır. Ma amafih bu proje henüz tasavvur halindedir.

Maarif teftişleri

Maarif heyeti teftişiye reisi Rıdvan Nafiz B. Karadeniz havalisinde teftişatta bulunmak üzere Ankaradan hareket etmiştir.

Türkiyat enstitüsü Ankaraya nakledilecek

Darülfünunda mevcut Türkiyat enstitüsü Ankaraya nakledilecek ve Türk tarihini tetkik encümeninin idaresine verilecetkir. Enstitü kütüpanesine bir çok eser alınacaktır.

Bu suretle Türk tarihini tetkik eden cemiyetin mesaisi kolaylaştırılmış olacaktır.

Canbazhanede talebe tarifesi yok!

Evvelki gün Taksimdeki cambazhaneye giden darülfünunlu gençlerden bazıları, talebe için hususî bir tarife olup olmadığını sormuşlar ve olmadığını öğrenince bu yüzden bir münakaşa çıkmıştı.

Hâdiseden müteessir olan talebe dün bir içtima yaparak, vilâyete şikâyet etmeğe karar vermişlerdir.

Balkan konferansı

Balkan konferansı Teşriniev velde İstanbulda toplanacaktır. Bu konferansa murahhas olarak her Balkan darülfünunundan üçer talebe iştirak edecektir.

Her tarafta sıcaklar başladı

KONYA, 21 (A.A) — Havalar birdenbire ısındı. Bugün hararet derecesi 35 e kadar çıktı. Halk sayfiyelere taşınmaktadır.

Viyanada üç Türk bestekârı

Üç genç Türk bestekâr, Necil Kâzım, Hasan Ferit ve Kemal Reşit Beyler alaturka ve alafrangayı mezcetmek suretile vücude getirdikleri parçaları çalmak suretile Viyanada bir konser vermişler ve alkışlanmışlardır.

H. Vekil vekili

Cenevreye giden Hariciye Vekili Tevfik Rüştü Beye Dahiliye Vekili Şükrü Kaya Beyin vekâlet ettiği vilâyete bildirilmiştir.

İstanbul iktnci icra memurluğundan:

Mahcuz ve furuhtu mukarrer bir endam aynası 24-5-931 saat 17 de Pangaltıda büyükdere caddesinde 64 numaralı diş muayenehanesinde açık arttırma ile satılacağından talip olanların yevm ve saati muayyenede 931/578 dosya numarasile memurumuza müracaatları ilân olunur.

Birinci sahifeden geçen yazılar

Olympiyacos geldi..

(Başı 1 inci sahifede)

bu maça yakından tetkik etmek için gelmişlerdir.

Kafile reisi doktor Paoris otelde kendisile görüşen bir muharririmize seyahat ihtisaslarını ve maçlar etrafındaki mütalealarını şöyle anlatıyor:

— İzmir vapurile yaptığımız seyahat pek rahat ve neşeli geçti vapurda gördüğümüz intizam ve hüsnü kabulden çok memnunuz. Bilhassa kaptan çok nazik davranmıştır.

Mösyö Paoris ilk defa olarak memleketimizi ziyaret ediyor ve bunun kendisi için gayei hayal olduğunu, bu vesile ile memleketimizi ziyaret etmekten fevkalâde memnun bulunduğunu söyleyor:

— İstanbulu gördüğüm için derin bir haz duyuyorum, iki memleket sporcu gençliği arasındaki temaslar dostluğu takviyede en büyük ve başlıca âmildir. Biz sporcular güzel esasa vasıta olduğumuzdan derin bir bahtiyarlık duymalıyız. Yapacağımız temasta aranan neticeye değil, dostluktur. Fütbol nihayet bir talih oyunudur. şu veya bu taraf galip gelir veya mağlûp olur. Neticeyi ikinci pilânda görüyorum. Bu itibarla maçların muhtemel netayici hakkında sualinize cevap veremiyeceğim. Zaten takımınızı görmedim. Bu itibarla da mütalea serdetmekte mazurum. İnşallah maçtan sonra görüşürüz.

Takımımız oyuncularından bir kaçı sakattır. Ezcümle sol haf Anderiyopulos 15 gün evvel Selânikte yaptığımız maçta sakatlanmış bu vesile ile (an form) bir vaziyette değildir. Kalecimiz de ayni maçta ufak bir kaza keçirdi. Fakat bugün pek fena bir vaziyette değildir. Klüp tam takımı ile çıkıyor ve fevkalâde antrene bir vaziyettedir.

Yarınki ve Pazar günkü maçın gayet samimane olacağına eminiz. Galatasaray olsun, Fenerbahçe olsun karşımızdaki takımların çok mühim olduğunu idrak etmiş bir vaziyetteyiz.

Buradan avdette İzmirde maç yapacak mısınız?

— Bizi davet ettiler. Filvaki zamanımız da var. Ancak kendi fikrime nazaran maç yapmıyacağız.

Ve bu beyanatına şu cümleleri de ilâve ederek bitirdi:

Atletizmin sulhün bânisi olduğuna eminim. Bugün atletizm medeniyettir. Medeniyet ise sulhtür. İşte biz iki memleket gnçliği arasında bunu temin etmek istiyoruz.

* * *

Yunan takımı sahaya şöyle çıkacaktır:

Gramatopulos

Conrantris N. Sofras

L. Locos N.Poupoulos Careros

Terazakis Kostas Yorgos Basilis Leonidos.

Takımda hariçten hiç bir oyuncu yoktur. Bütün oyuncular Olympiacos takımı ve ikinci takımdan da (rezerveler)dir.

En güvendikleri sağ bekleri boğazından rahatsız olduğu için, ağlebi ihtimal Cuma günü oynamıyacaktır.

Fakat herhalde Pzaar günü oynamağa çalışacağını söyleyorlar. Herhalde takımın oyunu hakkında Cuma günü maçı seyrettikten sonra bir fikir söyliyebileceğiz.

(M. Ö.)

Hakem de geldi

Olypiacos takımı ile yapılacak maçları idare etmek için şehrimize getirtilen Bulgar federasyonuna mensup hakem Mösyö Kaçef dün saat 11,35 te gelmiştir. Kendisini, Vamık, Şeref, Nüzhet, ve Basri Beyler karşıladılar ve Bristol oteline götürdüler. Mösyö Kaçef çok memnun ve mütebessim görünüyordu. Otelde kendisile konuştum:

— Memleketimize ilk defa mı geliyorsunuz?

— Hayır, 1926 senesinde bir defa daha gelmiştim. Burada o zaman Bulgar sporcularının bayramı vardı, ben de kafilede idim. O zamandan bu zamana kadar gelmedim.

— Olympiacos takımını nere de en son defa olmak üzere seyrettiniz?

—Olympiacos maçlarını son olarak Sofyada seyrettim. Oyunlarında umumiyetle bir terakki vardır. Teknik itibarile kuvvetlidirler. Sert oynadıkları da doğrupdur. Yalnız bu takımı Türk takımlarile mukayese edemem. Çünkü Türk takımlarının oyunlarını bilmiyorum. Yalnız bir kaç oyuncusu (7) se ne evvelden hâlâ hafızamda: Leblebi Mehmet, Alâeddin gibi...

— Oyun hakkında ne düşünüyorsunuz

— Şimdilik hiç bir şey söyliyemem.

— Bulgaristanda Türk fütbolü hakkında ne düşünüyorlar?.

— Türk fütbolü iyi bir intiba halinde her Bulgarın kafasında menkuştur.

— Türkler, fütbolü vasatî Avrupa takımları gibi oynıyabiliyorlar mı?

— Avrupa takımları gibi tek nikle oynıyabiliyorlar. Malûmdur ki Türkler büyük dersi Çek lerden almışlardır ve onların oyunlarını tatbik ediyorlar.

— Maçın neticesi hakkında bir tahmin?..

— Bunu ancak maçtan (90) dakika sonra söyliyebilirim.

M. Ö.

Satılan evrak

(Başı 1 inci sahifede)

na ait evraktır.

Bunların içinde de halen lâzım olanları, işlerin kolaylaştırılması için Ankaraya gönderilmektedir.

Mahzen defterdarlığa değil, buradaki memuru vasıtasile müstakillen Maliye Vekâleti le vazım müdiriyetine merbuttur.

Mahzende mevcut evrakın kıymetli ve kıymetsizlerini tefrik eden komisyonu defterdarlık teşkil etmemiş, yalnız Maliye Vekâletinin emri üzerine bu komisyona iki âza göndermiştir.

Tahkikat şu safhadadır. Maliye heyeti teftişiye reisi Âdil Bey meselenin tahkikine maliye müfettişi Celâl Beyi memur etmiştir.

Celâl Bey dün Sultanahmetteki hazineye memur mümeyyiz İbrahim Beyin malûmatına müracaat etmiştir.

Nev'i Bey de evrakı ayıran komisyona, kendisinin değil, mümeyyiz İbrahim Beyin riyaset ettiğini söylemektedir.

Komisyon âzasından bir zat dün bir muharririmize şunları söyledi:

"— Ayrılan evrak Arap harfleri ile yazılıdır. Bunların içinde Tuna ve Silistreye ait hesap defterleri varsa da, kıymetsizdir.

Esas kıymetli evrak bunlardan ayrı tasnif edilerek mahzenin üst kısmında yerleştirilmiştir. Komisyonda Rıza Bey hiç çalışmamıştır.,,

Şefik Bey de tetkik edecek

Diğer taraftan Maliye Vekâleti bu meseleyi tetkik etmeğe Defterdar Şefik Beyi de memur etmiştir.

Adana vilâyeti Karaisalu kazasının Karsanti nahiyesi dahilinde pos ormanında mevcut olup beheri 150 kuruş bedeli muhammin ve kapalı zarf usulile müzayedeye çıkarılan 28,740 parça mamul çam kerestesine talip çıkmadığından mezkûr keresteler pazarlıkla ihale olunmak üzere 11 - 6 - 931 perşembe gününe kadar yeniden ilâna konmuştur. Tafsilât almak istiyenlerin Ankarada Orman müdüriyeti umumiyesile İstanbul, Adana Orman müdüriyetine müracaat eylemeleri ilân olunur.

Ticaret İşleri Umun Müdürlüğünden:

30 ikinci teşrin 930 tarihli kanun hükümlerine göre Türkiyede iş yapmağa izinli bulunan ecnebi şirketlerinden İngiliz tabiiyetli (Bayron İstimşip kampini Limitet. Byron Steamshek Company Limitet) şirketi mümessili bu kere müracaatla şirketin ilânı iflâs ettiğini bildirmiş olmakla mezkûr şirketle alâkası bulunanların şirkete ve icabında İstanbul mıntakası Ticaret Müdürlüğüne müracaat eylemeleri ilân olunur.

İstanbul Birinci İflâs Memurluğundan:

Adres: Galatada Topçular caddesinde 178 No. lı mağazada Şarap taciri Harilaos Rakas Ef.

Balâda ismi ve hüviyeti yazılı olan zatın iflâsı açılıp tasfiyenin adî şekilde yapılmasına karar verilmiş olduğundan:

1— Müflisten alacağı olan veya mallarında istihkak iddiasında bulunanların alacak ve iddialarını işbu ilândan bir ay içinde eyyamı resmiye müstesna olmak üzre her gün saat 13 ten 18 e kadar Sultanahmette vaki Adliye binasında icrayı vazife eden birinci iflâs memurluğuna müracaatları, senet ve defter gibi delilleri her ne ise bunların asıllarını veya musaddak suretlerini vermeleri,

2— Müflise borçlu olanların yukarıda yazılı olan müddet içinde borçları mikdarını yazdırmaları, hilâfına hareketin ceza kanunu mucibince takibat ve mes'uliyeti mucip olacağını bilmeleri,

3— Müflisin mallarını nakit ve tahvilâtı ve buna mümasil kıymetli evrakını her ne suretle olursa olsun ellerinde bulunduranlar, ister şahıs, ister banka ve sair müessise olsun bunların üzerindeki hakları mahfuz kalmak şartile o malları aynı müddet içinde daireye vermeleri, vermezlerse cezai takibat ve mes'uliyeti mucip olacağını mazeret bulunmadıkça rüchan haklarından mahrum kalacaklarının bilinmesi,

4— 14 Haziran 931 pazar günü saat 14 de yukarıda yazılı olan iflâs dairesinde alacaklıların ilk içtimaında hazır bulunmaları ve müflisin müşterek borçlularıyla kefillerinin borcu tekeffül eden sair kimselerin içtimada bulnnmağa hakları olduğu ilân olunur.

3 günde daha beyaz dişler

KOLYNOS'un mükemmel muzadı taaffün köpüğü fena ve sararmış dişleri 3 günde birbirinden beyaz 3 levin kesbetmesine medar olur. Sarı tabakayı izale ve dişlerin minesini bozmaksızın parlaklığını zahire ihrac eder.

Dişleri çürüten bütün mühlik ağız mikroplarını öldürür. Kuru bir fırçada bir santim mikdarında koymak kâfidir. 3 gün sabah ve akşam tecrübe ediniz. Derhal farkını göreceksiniz.

Umumi deposu : R. FARACİ
Yeni Volfo han, İstanbul

SEYRİSEFAİN

Merkez acentası Galata küprü Başı B. 2362 Şube Acentesi: Sirkeci Mühürdar zade hanı 22740

İzmir sürat P.

(GÜLCEMAL) vapuru 24 mayıs pazar 14,30 da Galatadan kalkarak İzmire gidecek ve çarşamba sabahı gelecektir.

NAİM VAPURLARI
İzmir-Mersin
Lüks ve sürat postası

ADANA vapuru Mayısın 25 inci PAZARTESİ günü

Sirkeci rıhtımından hareketle (Çanakkale, İzmir, Küllük, Bodrum, rados, Fethiye, Antalya, Alâiye ve Mersine azimet ve avdet edecektir. Yalnız Mersin için yolcu kabul edilir. Tafsilât için Galatada, gümrük karşısında, Site Fransez hanında 12 numarada umumi acentalığına müracaat.

Telefon Beyoğlu 1041

SADIK ZADE
Biraderler vapurları
Karadeniz muntazam ve lüks postası
DUMLU PINAR
vapuru 24 mayıs **PAZAR** günü akşamı saat 18 de Sirkeci rıhtımından hareketle doğru (Zonguldak, İnebolu, Ayancık, Samsun, Ordu, Gireson, Trabzon, Sürmene ve Rize) ye azimet ve aynı iskelelere uğrayarak avdet edecektir.

Yük ve yolcu için Sirkecide Meymenet hanındaki acentehanesine müracaat.

Tel: İstanbul 2134

SOÇETA ITALYANA
Dİ SERVİST MARİTİMİ

ALBANİA vapuru 23 mayıs cumartesi (Napoli, Marsilya ve Cenova) ya gidecektir.

İTALYA vapuru 26 mayıs salı (Sitmar Levant ekspres) olarak (Pire, Napoli, Marsilya ve Cenova) ya gidecektir.

UMBRİA vapuru 28 mayıs perşembe (Rados, Mersin, İskenderon, Trablus, Beyrut, Hayfa, İskenderiye, Mesina, Napoli ve Cenova) ya gidecektir.

ATLANTİD vapuru 3 haziran çarşamba (Burgaz, Varna, Köstence, Sulina, Kalas ve İbrail) e gidecektir.

Tafsilât için Galatada merkez rıhtım hanında umumî acentesine müracaat. Tel: Beyoğlu 771 - 772 ve ya Beyoğlunda Perapalas altında Natta Nasyonal Türkiş türist acenaiye Telefon Beyoğlu 3599 yahut İstanbulda Eminönünde İzmir sokağında 8 numarada acente vekiline müracaat. Tel. İstanbul 776

Beşiktaş Haşim Bey aile parkı 25 mayıs pazartesi açılıyor

Cemal Sahir Bey

ve sabık Darülbedayi san'atkârları temsili, orkestra

Üsküdar Hukuk Hâkimliğinden:

Üsküdar İhsaniyede Köprülü konak sokağında 10 numaralı hanede sakin Memduha Hanım mukaddema Visalettin Bey mahdumu ve müddeiyenin kocası salih B. aleyhine mahkemeden istihsal edip kat'iyet kespeden 24 şubat 930 tarihli ilâmda boşanmalarına karar verilmiş ise de akti nikâhlarına ait tarih yazılmamış olduğundan bu cihetin tavzihi ba istidatalep edilmiş ve müddeialeyhin ikametgâhı meçhul olmasından dolayı mezkûr istidanın bir sureti mahkeme divanhanesine talik edilmiş olduğundan müddeialeyhin mezkûr istidaya karşı on gün zarfında cevap vermesi lüzumu gazete ile de ilân ve tebliğ olunur.

Piyango

Kuponlarımızı kesip saklayınız !

Milliyet, Politikanın kuponlarına devam ediyor

"Milliyet" gazetesi neşir vazifesini karilerini daha memnun edecek bir tarzda ifa edebilmek için "Po-

litika" gazetesini kendi teşkilâtı içine atmış bulunuyor.

Ancak Politika gazetesinde birinin kuponları ikmal edilmiş ve diğerinin kuponları neşredilmekte olan iki piyangosu vardı.

"Milliyet" bu müsabakalara ait hediyelerin mali mes'uliyetini de üzerine almış olduğu cihetle, "Politika,, da kuponları ikmal edilmiş olan müsabakanın hediyelerini vereceği gibi, ikinci müsabakaya da kendi sütunlarında devam etmektedirler.

Bu müsabakada 45 kupon neşredeceğiz ve iştirak eden karilerimize hediye edeceğimiz muhtelif kıymette ve çok zengin eşya listesini tafsilâtile yakında ilân edeceğiz.

"Politika" nın bundan evvelki müsabakasına iştirak etmiş olan karilerine 1500 lira kıymetinde muhtelif eşya verilecektir.

"Politika" karileri ellerindeki kuponları 23 mayıs akşamına kadar idarehanemize göndeererek, numaralı bir fiş mukabilinde tebdil ettirmelidirler.

Kuponların 23 mayıs akşamına kadar tebdil muamelesi hitam bulduktan sonra, kura çekilerek, isabet eden numaralara şu hediyeleri vereceğiz:

1 — Bir ayaklı Navman dikiş ve nakış makinesi.
2 — Bir Filips radyo makinesi,
3 — Bir Erika marka yazı makinesi,
4 — Bir sahibinin sesi gramofon,
5 — Altı adet tayyare piyangosu nısıf bileti.
6 — Eminönünde Selânik bonmarşesinden iki adet fotograf makinesi,

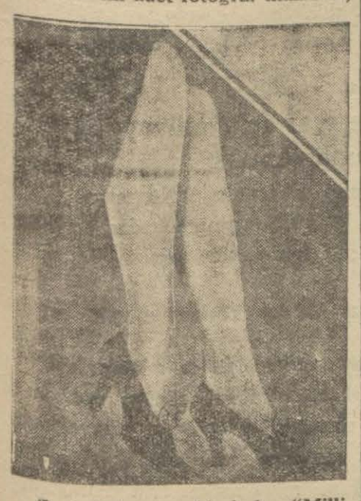

7 — Ankara caddesinde "Milliyet" gazetesi ittisalinde Ahter terzihanesinden iki kariimize ısmarlama kostüm.
8 — Beş kariimize birer çift iskarpin (Eminönünde Altıncizmeden).
9 — On kariimize ikişer kişilik müteakip üç program için sinema biletleri.
10 — Beş kariimize birer senelik abone,
11 — Beş kariimize altışar aylık abone.

Bunlardan başka 170 kariimize muhtelif kıymetlerde ve işlerine yarayacak mütenevvi eşya hediye edeceğiz.

Bu hediyelerimizin bir kısmı Bahçekapıdaki yerli mallar pazarından ve Necip Bey müstahzeratı mağazasından alınmıştır.

Bu hediyelerden maada ayrıca beş kişiye de beşi bir yerde Cümhuriyet altınları hediye edilecektir.

Taşradan bu piyangoya iştirak etmiş olanlar derhal kuponlarını muvazzah adresleri ve isimlerile beraber "Milliyet" idarehanesine göndermelidirler. Bunlar için ayıracağımız fiş numaraları kur'a keşidesin-

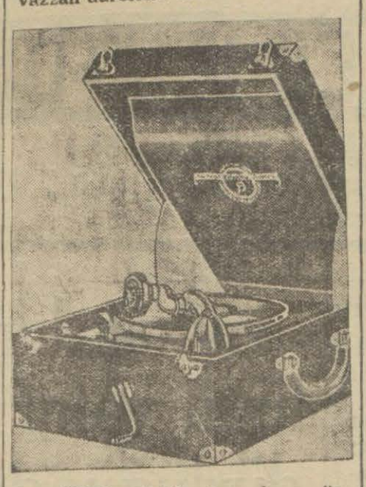

den evvel, sahibinin isim ve adreslerile birlikte neşredeceğiz.

Taşradan bu müsabakaya iştirak edenlerin kur'aya dahil olacak olan numaraları olacaktır. Onun için taşrada bulunanlar kendi fiş numaralarını kur'a neticesinin ilânına kadar bir tarafa kaydetmelidirler.

23 mayısta kuponların tebdil muamelesi hitam bulduktan sonra kur'a çekilerek, kazananların isimleri, adresleri, kazandıkları eşyanın cins

ve miktarı ertesi gün gazetemizle ilân edilecektir.

Taşradan iştirak edenler

Taşradan "Politika" nın evvelki piyankosuna iştirak edip kuponları idaremize gönderenlerin isimleri, adresleri ve kuraya dahil olacak olan numaraları şunlardır:

No.	Adres
151	Kadıköy Mısırlıoğlunda İsmail B.
152	„ Eski iskele caddesi 8 No. da Mustafa Şevket B.
153	Nişantaşı Emek apartmanında 5 No. da Zümrüt Hanım
154	Loit acentesi Beyoğlu Ahmet B.
155	Beşiktaş Şenlikdede 26 numarada Hamit B.
156	Kasımpaşa kazanç memuru mustafa Kâmi B.
157	İstanbul Reşitpaşa mektebi talebesinden Lûtfi Ef.
158	Reşit mektebi 378 nmuaralı Lûtfi Ef.
159	Nişantaşı caddesi Metin B.
160	„ caddesi 4 numarada Gunesli Hanım
161	Galata büyük Tunel han 22 numarada Tahir B.
162	D. D. yolları mağazasında 204 numaradan Osman B.
163	Ankara Cebeci hastanesi hekimi İsmail bey
164	Üsküdar Tophanelioğlu 68 No. Mecit Ef.
165	Ankara Hâkimiyet arkasında Soğukkuyu caddesinde bakkal Mehmet vasıtasile sabık muallim Refia H.
166	Gedikpaşa Amerikan mektebinde Fahir Zühtü B.
167	Ankara Riyaseti Cümhur orkestrasında Osman Nuri B.
168	Kızıltoprak Ziverbey yokuşu Acul köşkü Zeccet H.
169	Dahiliye vekâleti vilâyetler umum müdırliği 3 ncü şube şefi Nazım bey
170	Ziraat bankası umum muhasebe kasa şeflerinden Abdulhalik bey
171	Ankara Ziraat bankası aylık vaz'iyet servisinde RağıpB.
172	„ İmalâtı harbiye islim fabrikasının kundak şubesinde 778 Mustafa Ef.
173	„ Devlet demir yolları umum idaresinde eczacı Kâmil bey
174	„ Maliye vekâleti merkez vezne birinci mümeyyizi Sait bey
175	Hocapaşada 4 numaralı dükkânda berber Mehmet Emin Ef.
176	Kadıköy Yogurtcu çeşme caddesinde 24 numarada Bahattin bey
177	Ankara Kız lisesi ikinci sınıf Fatma hanım
178	Sıhhiye muhasebesinde muhasebeci Şevki bey
179	Aksaray Horhorda Ragıb bey sokak 1 numarada Nimet hanım
180	Beyoğlu Ayaspaşa Saray arkası No. 28 de İş Bankası müdürü Muammer beyin baldızı Mürüvvet H.
181	Beyoğlu Ömer Hayam caddesinde 64 numarada Aleksandı efendi.
182	Kadıköy Aziziye sokak 96 numarada Abdi bey
183	Maliye vekâleti kavanin memurlarından Ahmet tevfik bey kızı Öznur hanım
184	Ziraat bankası muamelât servisi Nüzhet bey kerimesi Nafia hanım
185	Adliye vekâleti hapishaneler umum müdirliği Nuri bey oğlu Mehmet bey
186	Dahiliye vekâleti vilâyetler idaresinde 3 üncü şube memurlarından Adil bey
187	Ankarada Elektrik şirketi memurlarından Camal ArslânB.
188	Şişli 47 numaralı Mustafa bey
189	Ankara Yenişehir riyaseti cümhur muzika hey'etinde Bürhanettin bey
190	Ankara Samsun pazarı Zafer kıraathanesi Habip ağa vasitasile Sadık bey kerimesi Melâhat hanım.
191	Zonguldak Türkiye İş Bankası şubesi muamelât amiri Necati Hulusi bey
192	Beyazıt Elmelâf mahalesinde taş odalar sokağında 17-2 numarada Mürüvvet hanım
193	Kadıköy ağustos sokak Rasim bey
194	Ankara Yenişehir Lozan meydanında kasap Mehmet Salih efendi
195	„ Yenişehir Lozan meydanında tütüncü Raşit Ef.
196	Onkapanında Hacıkapdan mahallesinde Şükrü bey sokak 12 numada Hikmet bey
197	Eskişehir gardöfirenlerinden 3535 numerolu Mehmet ef.
198	Ankara hapishanesinde Kayıserli Zekeriy efendi
199	„ İltekin bey mektebi beşinci sınıf talebesinden Muzaffer Haşmet bey
200	„ Anafartalar caddesinde Mazhar tirethanesinde 39 numarada Nedim efendi

Devamı var

Şehrimizin en kibar ve nezih aile mecmaı

ÇİFTLİK PARKI

Hergün gece yarısına kadar en maruf sazende ve hanendelerden müteşekkil SAZ HEYETİ ve ayrıca CAZBAND

HASAN KUVVET ŞURUBU

Avrupada birinciliği diplomalarla musaddaktır. Zafı umumî, kansızlık, romatizma, sıraca, kemik, damar, göğüs, ademi iktidar, verem, sinir hastalıklarına nafidir. Solgun genç kızlar ve delikanlılar, hastalıklı çocuklar, ihtiyarlar, büyükler her mevsimde istimal edebilirler. 60 kuruştur. Hasan Ecza deposu.

Kum ve kireçten mürekkep mükemmel bir inşaat taşı istihsal eden bir **Sun'i Değirmen Taşı** fabrikasının tesisi ile **Kum Madenlerini** faideli bir surette işletebilirsiniz

Tafsilât, katalog v. s. meccanen verilir.

MASCHINEN FABRIK **KOMNICK** G.M.B.H. ELBING DEUTSCHLAND

Burdur vilâyeti nafıa başmühendisliğinden:

Burdur kasabasının bir kısmının elektrikle tenvirine muktazi evazımatı elektrikiyenin talibine ihalesi için kapalı zarf usulile ve bir ay müddetle münakasaya vazolunduğundan 30 mart ve4,9, 14 nisan 931 tarihlerinde Cümhuriyet, Vakıt, Milliyet, Hakimiyeti milliye gazetelerile ilân edilen ve 27-4- 931 tarihinde ihalesi icra olunacak olan münakasaya talip zuhur etmediğinden keyfiyetin tarihi ilânından itibaren münakasasının bir ay ve levazımatı elektrikiyenin teslimi ile mahalline vazı müddetinde yedi ay temdit olunduğu ve gümrük resmi ile müteahhit tarafından yapılacak olan umum montajın yedek amelesinin belediyeye ait olduğu ilân olunur.

Karacabey panayırı

Bursa vilâyetine merbut Karacabey kasabası cıvarında çifte kara ağaçlar mevkiinde her sene küşat edilen panayır bu sene de dört gün devam etmek üzre mayısın 26 ncı salı günü küsat edilecektir. Mezkûr panayırda her türlü hayvan ve emteai ticariye alış verişi icra kılınacağı ve panayırdan bir gün evvelden at yarışları yapılacağı ilân olunur.

Bütün dünyada SENEVİ 3.500.000 çift Satılmaktadır.

Türkiyede 50 senedenberi Satılmakta olup Herkesin takdirini kazanmıştır.

NORT BRİTIŞ LÂSTİK AYAKKABILARI

Piyasada Mevcut Ayakkabıların En Sağlamıdır.

Marinos, Tünel sokak No. 2 Galata

Satış Yerleri:

Ahmet Hamdi 161-207-209 Çarşı boyu. Üsküdar
Akteryan, Haçik 148 Pazar yolu, Kadıköy
Ali Kemal 120 Şehzadebaşı, Istanbul
Ali Rıza 142 Kalpakçılar, Mahmutpaşa, Istanbul
Azizof, Şarl 69-71 Büyükdere caddesi, Pangaltı
Balıkçıyan, Agop 13 Hacı Küçük Cami, Istanbul
Bıçakçı Zade İbrahim 14 İskender Bogazı, Istanbul
Gurpikyan, Bogos 13 Sultan Hamam, Istanbul
Hacı Halil Zade Mehmet Arif 98 Mahmutpaşa, Istanbul
Hasan Nazif Bin Ali 80 Hakimiyeti Milliye, Üsküdar
İbrahim Ağa Zade Eyüp Mustafa Büyük Kınacıyan Han altında, 8, Istanbul
İsmail Hakkı 130 Topçular caddesi, Galata
Kepekliyan, Karlo 623 Tekke, Yüksek Kaldırım, Beyoğlu
Krasas, Leonidas 3 Köyiçi, Beşiktaş
Mehmet Hasan 12 Balıkpazar caddesi, Büyük Ada
Mehmet Nuri 65/3 Divan yolu, Istanbul
Mustafa Selâmi 86-88 Yeni Cami, Istanbul
Papazyan, Artin 42 Yüksek Kaldırım, Galata
Papazyan, Mihran 175-177 Mahmutpaşa, Istanbul
Simonides, Simon 73 Köybaşı caddesi, Yeniköy
Suat Nazmi 161 Çarşı boyu, Üsküdar
Tateosyan, Artin 150 Pazar yolu, Kadıköy
Tavacıyan, Karnik 42 Kalpakçılar, Istanbul
Tertsakyan, Melkon 139 Mahmutpaşa, Istanbul
Türk Anonim Lâstik Ş. ti 38 Meydancık, Istanbul
Vertanesyan ve Horasancıyan 10 Kavaflar, Balat
Vitali Benşuşsan ve Şeriki Sepetçi Han, Istanbul
Yazıcıyan, Bedros 112 Pazar yolu, Kadıköy
Yervant Agop Sarıyer
Yusuf Ziya 19-21 Has Furun caddesi. Beşiktaş
Zeki Rıza (Milli Spor) 11 Hamidiye caddesi, Istanbul

Her vakit NORT BRİTİŞ Lâstik ayakkabılarını arayınız.

ISTANBUL VİLÂYETİ DEFTERDARLIK İLÂNLARI

Beykoz Malmüdürlüğünden:

1 — Ayvalı köyü, erenlerde 40 lira;
2 — Havuzlarda 75 lira;
3 — Eşeklide 180 lira ve
4 — Kozyatak mevkiinde 35 lira kıymeti muhammineli çalılıklar Beykoz Malmüdürlüğünce üç müsavi taksitle 2 / 6 / 931 salı günü aleni satılacaktır.

% 7/5 teminatla birinci taksit isteniyor.

Yozgat C. Müddei Umumiliğinden:

1 — Yozgat hapishanesinin 1-6-931 tarihinden 932 nihayetine kadar bir senelik ekmek ihtiyacı kapalı zarf usulile münakasaya konulmuştur.

2 — Şartnamesinin musaddak sureti hapishane müdürlüğünden alınacaktır.

3 Teklifnameler 28-5-931 perşembe günü saat 16 ya kadar komisyon reisine verilmiş bulunacak ve bu suretle verilecek teklifnameler aynı saatte C. müddei umumiliği makamında açılacaktır.

4 — Ekmek yerli ununun birinci nev'inden olacaktır. Muhammen bedel 7560 liradır.

5 — Münakasaya iştirak edeceklerin 567 lira muvakkat teminat vermeleri lâzımgeleceği ilân olunur.

İstanbul Belediyesi ilânları

Çöp münakasası

Bir sene zarfında Eminönü, Fatih, Beyoğlu, Üsküdar şubei idariyeleri dahilinde hasıl olupta araba ve kamyonlarla iskelelere nakledilen süprüntülerle lağımlardan çıkacak muzahrafat ve kara ağaç mezbahasındaki kan tahammüratı ve işgembe muhteviyatının denize ilkası kapalı zarfla münakasaya konmuştur. Taliplerin şartname almak için her gün levazım müdürlüğüne müracaat ederek 900 liralık teminat makbuzile şartname ve teklif mektubunu mühürlü zarfa koyarak ihale günü olan 11 haziran 931 perşembe günü saat on beşe kadar encümeni daimiye vermeleri.

3 üncü Kolordu ilânları

803,200 kilo odun kapalı zarfla münakasaya konmuştur. Teklif mektupları 7-6-931 saat 16 da açılarak fiatlar hadi lâyık görüldüğü takdirde ihalesi icra kılınacaktır. Talip lerin şartnamesini görmek üzere her gün öğleden evvel ve münakasaya iştirak için de tarifatı kanuniye dairesinde mektuplarını vakti muayyenden evvel komisyona ita etmeleri ilân olunur.

* * *

Çatalca müstahkem mevki satın alma komisyonu riyasetinden:

Hadımköydeki kıtaatın ihtiyacı için (50,000) kilo sığır eti ile (5000) kilo koyun eti kapalı zarf ile münakasaya konmuştur. Taliplerin 30-5-931 cumartesi saat 14 te Hadımköydeki komisyonumuza müracaatları ilân olunur.

Dr. A. KUTİEL

Zührevi hastalıklar tedavihanesi Galata Karaköy Börekçi fırını sırasında No. 34

M. M. satın alma komisyonu ilânı

İzmir 57 inci fırka kıtaat hayvanatının ihtiyacı olan arpa kapalı zarfla münakasaya konmuştur. İhalesi 6-6-931 cumartesi günü saat 15,30 da İzmir müstahkem mevki satın alma komisyonunda yapılacaktır. Taliplerin şartnameyi görmek üzere Fındıklıda heyetimize ve şartname almak ve tekliflerini vermek üzere teminatlarile İzmirde mezkûr komisyona müracaatları.

* * *

M. M. V. Satın Alma Hey'etinden:

Mardindeki kıtaat ihtiyacı olan on kalem erzak kapalı zarfla münakasaya konmuştur. İhalesi 27-5-931 de Mardinde Mevki Satın Alma komisyonunda yapılacaktır. Taliplerin şartname almak ve tekliflerini vermek üzere teminatlariyle Mardinde mezkûr komisyona müracaatları.

BUZ

Okkası: 3 Kuruş

Satış mahalleri şunlardır:

İstanbul ciheti:

Beyazıt tramvay durağı
Gedikpaşa caddesi
Nuruosmaniye Çenberlitaş sokak
Sultan Ahmet Peruzağa sokak
Aksaray camii karşısı
Samatya Sulumanastır
Unkapanı Taşçılar sokak
Bahçekapı 2 inci vakıf han
Bahçekapı Arpacı han
Sirkeci Derviş sokak
Sirkeci Hamam sokak
Balıkpazarı Hasır iskelesi
Tahtakale karakol sokak
Fatih Saraçhane başı
Fatih Şekerci Han
Eyüp camii karşısında
Bakırköy Aynalı bakkal
Yeşilköy istasyon civarı

Galata ciheti

Galata Fermenecilerde
Galata Perşembe pazarında
Galata Millet hanında
Galata Topçularda
Galata Demirci sokak
Galata Kılıca'i Paşa camii

Beyoğlu ciheti:

Beyoğlu Balıkpazarı
Galatasaray Yeni Çarşı
İstiklâl caddesi
Asmalı Mescitte Sofyalı
Boyoğlu Yüksek kaldırım
Sıraservide klise sokak
Beyoğlu Glavani sokak
Beyoğlu Derviş sokak
Şişlide Osmanbeyde
Şişlide Pangaltıda
Şişlide Kurtuluş caddesi
Maçkada silâhhane caddesi
Kasımpaşada Ragıp Bey caddesi
Altın bakkalda No. 223

Boğaziçi ciheti:

Beşiktaş iskelesi
Bebek iskele gazinosu
Arnavutköy mahallebici
Yeniköy mahallebici
Ortaköy tramvay caddesi
Emirgân mahallebici
Tarabya rıhtımında No. 8
Büyükdere caddesinde
Anadoluhisar mahallebici
İstinye bira deposu
Kuzguncukta iskele civarı
Beylerbeyı mahallebici
Çengelköy mahallebici
Üsküdar Çarşıboyu

Kadıköy ciheti:

Kadıköy Çarşı içinde
Moda caddesi No. 261
Kızıltoprak Ihlamurda
Erenköy istasyon civarı

Adalar ciheti:

Büyükada, Heybeliada, Burgaz

Bu dükkânlarda kuzun okkası 3 kuruştur. Fazlaya satanlar hakkında telefonla Beyoğlu 4085 numaraya müracaat olunması mercudur. Bu satış mahallerinde geceli gündüzlü buz bulunur.

SIVRISİNEKLERİN ısırması zahmetlidir ve ekseriya bir bıçak yaresından daha tehlikelidir! Sivrisinekler yalnız ısırmayı bulaştırmakla kalmayıp, aynı zamanda bir çok mühlik hastalıkların sirayetine vasıta olurlar. Onun için, böyle bir tehlikeye karşı kendinizi muhafaza ediniz! Flit püskürtünüz.

Flit, sinek, sivrisinek, pire, karınca, güve, tahtakurusu gibi haşarat ve bunların tohumlarını imha eder. Haşarat öldürür fakat insanlara asla zararı yoktur. Kullanılması kolaydır. Leke yapmaz. Flit'i diğer haşarat imha edici eczalarla teşviş etmeyiniz. Siyah kuşaklı sarı tenekeler üzerinde aslan markasını isteyiniz.

FLİT PÜSKÜRTÜNÜZ

FLIT

Bizim istifadenizi temin etmek maksadile Flit yalnız müharrir tezgâhlarda satılmaktadır.

Umumi Deposu: J. BERT ve ŞÜREKASI İstanbul-Galata Voyvoda Han.

Devlet Demiryolları İdaresi İlânları

1500 ton odun kapalı zarfla münakasaya konmuştur. Münakasa 8-6-931 pazartesi günü saat 15 te Ankarada Devlet Demiryolları idaresinde yapılacaktır.

Münakasaya iştirak edeceklerin teklif mektuplarını ve muvakkat teminatlarını aynı günde saat 14,30 a kadar komisyon kâtipliğine vermeleri lâzımdır.

Talipler münakasa şartnamelerini üçer lira mukabilinde Ankarada ve Haydarpaşada İdare veznelerinden tedarik edebilirler

* * *

Haydarpaşa Demiryollar mağaza müdürlüğünden:

İdaremiz için pazarlıkla satın alınacak (59) kalem hırdavat elektirik, demir, inşaat kumu, yerli muşamba cilası, mensucat ve saire gibi muhtelifülcins malzemenin pazarlığı 25/V/31 tarihine müsadif pazartesi günü icra kılınacaktır. Taliplerin yevmi mezkûrda isbati vücut etmeleri ve tahriren fiat vermeleri, bu baptaki müfredat listesi mağaza dahiline asılmıştır, buna nazaran izahat isteyenler cumartesi, pazar günler mubayaa kısmına müracaat etmelidirler. Pazarlığa arzolunan malzemeden numune verilmesi icap edenlerin numunelerini beraber getirmesi, numunesiz vukubulacak teklifatın kabul edilmiyeceği ilân olunur.

Mühim tavsiye:

BROD Kumaş Ticarethanesinin

celbetmiş olduğu mebzul çeşitli İngiliz kumaşların kâffesi rekabeti kıran fiatlarla satmakta olduğundan, mübayaatınızı kararlaştırmadan evvel

Istanbul'da, Sultan Hamamında vaki depoyu ziyaret eylemenizi rica eder

Işbu fırsatı kaçırmamanız menfaatiniz iktizasındandır

Tütün inhisarı Umumî Müdürlüğünden:

Mevcut nümune ve şartnamesi mucibince 1-6-931 pazartesi günü saat 11 de Galatada mübayaa komisyonunca pazarlıkla 10,000 kilo yerli malı kınnap satın alınacaktır. Taliplerden 500 lira depozito alınır.

Bugün İşe başlayabilirsiniz.

Para biriktirmeye başlamak için mutlaka ay veya senebaşını beklemek ve ya bir yıldönümüne intizar etmek şart değildir.

Hemen bugün İş Bankasından bir kumbara alarak para biriktirmeye başlayabilirsiniz.

Büyük ve küçük binlerce kişi, kumbara sayesinde, bir iki sene içinde sermaye sahibi olmuşlardır.

TÜKİYE İŞ BANKASI

Marmara Üssü Bahrî ve Müstahkem mevki Kumandanlığından:

1,000,000 Kilo Ekmek 6 Haziran 931 cumarteri saat 14 "kapalı zarf,,

200,000 „ Et 6 Haziran 931 cumartesi saat 15 " kapalı zarf,, "Koyun, kuzu ve sığır,,

250,000 Kilo Yaş sebze 6 Haziran 931 cumartesi saat 16 " kapalı zarf,, muhtelif

1 — Cins ve miktarları yukarda yazılı üç kalem iaşe maddesi 16-5-931 tarihinden itibaren yirmi gün müddetle ve kapalı zarf usulile münakasaya konulmuştur.

2 — Talipler İzmit'te Kumandanlık karargâhında satınalma komisyonu reisliğine müracaat ile şartnamesini görebilirler.

3 — Yevmi muayyende münakasaya iştirak edecek talipler kanunen ibrazına mecbur oldukları vesaik ve Kocaeli emvaline yatıracakları teminatı iptidaiyenin vezne makbuzunu komisyona ibraz etmeleri ilân olunur.

Büyük Tayyare Piyangosu

5. inci Keşide 11 Haziran 1931 dedir.

Büyük ikramiye 50,000 liradır.

Ayrıca: 15,000, 12,000, 10,000, 8,000, Liralık ikramiyeler ve 40,000 Liralık bir mükâfat vardır..

İLÂN

Askerî fabrikalar satın alma komisyonundan

Münakasalarla pazarlıklara iştirak edeceklerin Türk ticaret odalarına mukayyet ve kazanç vergisi ile mükellef olmaları şarttır. Bu vesaikin münakasa ve pazarlık günlerinden evvel komisyona kaydettirilmesi muamelâtın kolaylığı itibarile alâkadarana ilân olunur.

Çocuklarınıza güzel ve emin bir tahsil ve iyi bir terbiye vermek arzusunda bulunan

EBEVEYN

Neuhausen Institut Rhenania Schweiz

Çocuklarını: NEUHAUSEN, Schaffhause (Süisse) de kâin

RHENANIA

talim ve terbiye müessesesine göndermeleri tavsiye olunur

Birinci sınıf ticari malûmat - Asrî lisanlar için hususî kurslar - küçük sınıflarda münferit dersler, (Almanca ve Fransızca) - itinalı terbiye - vasi Parkı ve oyun mahalleri vardır. Çocukların sıhhati için güzel bir mevkide kâindir. Talep vukuunda müdüriyetçe şerait ve malûmat hakkında mufassal tarifnameler gönderilir.

Öksürenlere: Katran Hakkı Ekrem

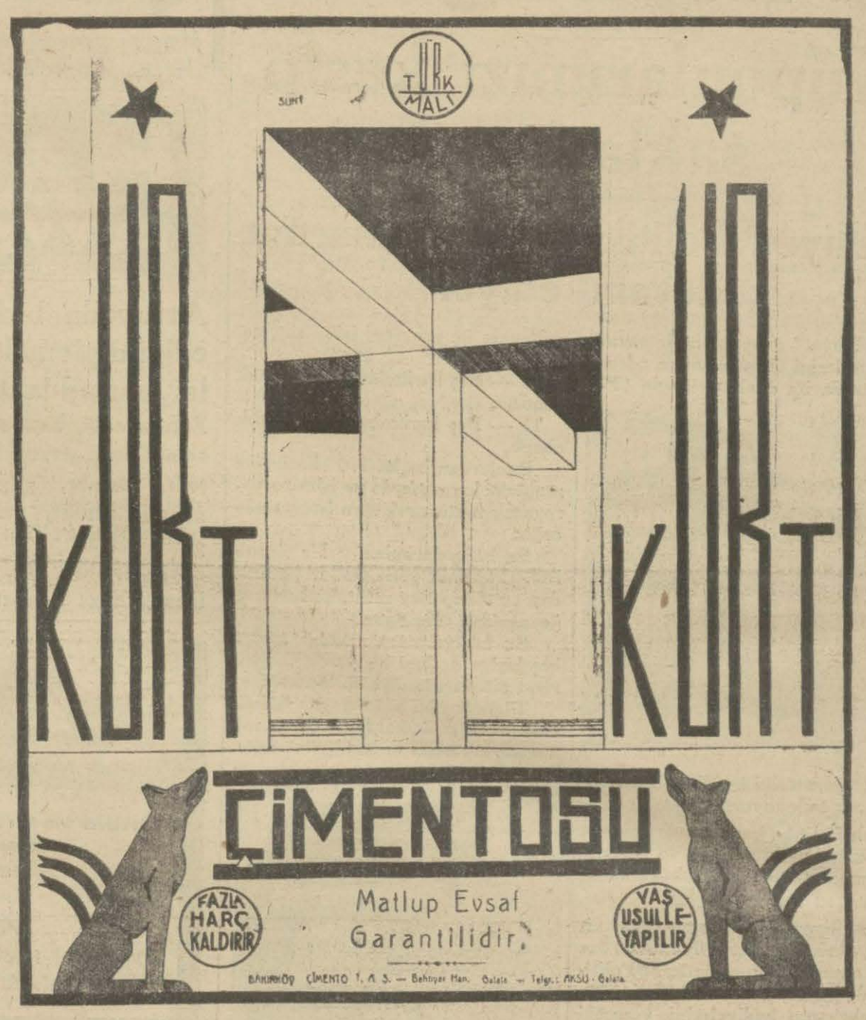

Alemdağı ve Taşdelen müşterilerinin nazarı dikkatine

Hergün sabah ve akşam olmak üzere günde iki defa zirde saatleri muayyen vakıtlerde Üsküdardan Araba meydanında 14 numaralı dükkân önünden hareket edecek olan otobüslerimizin hareket saatleri:

Üsküdardan hareket	
Sabah	7,30
Akşam	5,15
Alemdağından hareket	
Sabah	8
Akşam	6

Üsküdarda İstanbul altıncı icra memurluğundan:

Tamamına 8075 kıymet takdir edilen Erenköyünde mukaddema Sahrayıcedit elyevm Göztepe mahallesinde Orta cedit birinci Orta sokağında atik 39 - 40 cedit 18 - 20 - 22 numaralarla mürakkam iki bap köşk ve ahır mahalli ve Çamaşırhane ve müştemilâtı saireyi ve 6 dönüm bir evlek araziyi havi mahallin tamamı 11 - 6 - 931 tarihine müsadif perşembe günü saat on dörtten on altıya kadar Üsküdarda İstanbul altıncı icra dairesinden satış şartnamesi 20 - 5 - 931 tarihinde divanhaneye talik edilecektir.

İkinci arttırmada borçlu dört taksitte deynini tediye edeceğini taahhüt etmişse de taahhüdü vaki ihlâl edildiğinden tekrar arttırmaya vaz edilmiştir. Birinci arttırmada 3500 lira mukabilinde ve alacaklı Hüseyin Hüsamettin Beyin uhtesinde kalmıştır. İkinci arttırmadır.

2000 lira mukabilinde birinci vo 1000 lira mukabilinde ikinci derecede ipotektir. Arttırmaya iştirak için yüzde on peyakçesi verilmesi lâzımdır. Hakları tapu sicillerile sabit olmıyan İpotek alacaklılarile diğer alacaklıların ve irtifak hakkı sahiplerinin bu haklarını ve hususile faiz ve mesarife dair olan iddialarını işbu ilân tarihinden itibaren 20 gün içinde evrakı subutiyelerini bildirmeleri lâzımdır. Aksi halde hakları tapu siciliye sabit olmayanlar satış bedelinin paylaşmasından hariç kalırlar. Alâkadarların yeni icra kanununun 119uncu maddesine göre tevfiki hareket etmeleri icap eder. Satış peşindir. Daha fazla malûmat almak istiyenlerin 930 - 1128 No. lu dosyaya müracaat etmeleri ilân olunur.

Evkaf Umum Müdürlüğü vakıf akarlar müdürlüğünden:

Bir sene müddetle icar için Müzayedeye vazolunan emlâk

1 — Bahçakapıda dördüncü vekıf hanın birinci katında 37 No. oda. 1070

2 — Heybeliadada Büyük manastır ve İsmetpaşa caddesinde 70 No. hane. 159

3 — Çarşıde Takkeciler sokağında 77 No. dükkânın dörtte üç hissesi 319

Müddeti icar: 1-6-931 tarihinden 1-6-932 tarihine kadar bir senedir.

* * *

İki sene müddetle icar için müzayedeye vaz olunan emlâk

4 — Heybeliadada arka sokakta 30 No. hane 16

5 — Tophanede İlyas çelebi mahallesinde 14 No. hane

6 — Çelebioğlu Alâettin mahallesinde Eskipostahane caddesinde 2-15 No. dükkân 23

Müddeti icar: 1-6-931 tarihinden 1-6-933 tarihine kadar iki senedi.

* * *

Üç sene müddetle icar için müzayedeye vazolunan emlâk

7 — Heybeliadada Degirmen sokağında 3 No. hane 15

Müddeti icar: 1-6-931 den 1-6-934 tarihine kadar üç senedir.

Mebdei icarlar: Eski müstecir için akdi sabıkın hitamı yeni müstecir için teslim tarihidir.

Müddeti müzayede: 22 mayıs 931den 13 haziran 931 cumartesi günü.

Balâda müharrer emlâk kiraya verileceğinden müzayedeye vazolunmuştur. Taliplerin yevmi ihale olan son günün saat on dört buçuğuna kadar şartnameyi okumak ve teminatı muvakkata ikmal ederek müzayedeye iştirak etmek üzre İstanbul Ekvaf müdürlüğünde vakıf akarlar müdürlüğüne müracaatları ilân olunur.

Evsaf ve müştemilatı hakkında malûmat almak isteyenler bu müddet zarfında müzayede odasına müracaat ederek ecri mislini raporlarını görebilirler.

Emlâk ve Eytam Bankasından Satılık emlâk:

İstanbulda Boğaziçinde Tarabya caddesinde ma müştemilâtı Kalander kasrı ile Büyükadada Nizam caddesinde Seferoğlu köşkleri namile maruf 2, 3, 4 harita numaralı üç bap köşk ayrı ayrı kapalı zarfla ve sekiz senevî taksitle satılıktır. İhale 8 haziran 1931 tarihine müsadif pazartesi günü Ankarada icra kılınacaktır.

Talip olanlar İstanbul, İzmir şubelerimize ve yahut Ankarada Umum Müdürlük Emlâk idaresine müracaatla şartnamelerimizi mütalâa ve arzu buyurdukları izahatı alabilirler.

Karacabey Harası Müdiriyetinden:

Karacabey Harasında mevcut olup Uludağ yaylalarına sevk edilecek koyunların sütleri kapalı zarf usulile müzayedeye konulmuş ve 28-5-931 tarihine müsadif perşembe günü saat on dörtte Bursada Baytar müdiriyeti dairesinde ihalesi tekarrür etmiştir. Şeraiti anlamak isteyenlerin Bursa Baytar müdiriyetine ve yahut Harb merkezindeki komisyonu mahsusuna müracaatları ve ihale günü yüzde yedi buçuk teminat akçelerini ve teklifnamelerini hamilen Bursa Baytar müdiriyetinde hazır bulunmaları lüzumu ilân olunur.

Mes'ul müdür: Bürhaned