PAZARTESİ
7 KÂNUNUEVVEL 1931
6 ncı sene, No. 2092
NUSHASI 5 KURUŞTUR

Milliyet

Siirt Meb'usu MAHMUT
Umumî Neşriyat ve Yazı Müdürü
ETEM İZZET

Türk-Bulgar münasebatı siyasî ve iktısadî sahada yeni ve kuvvetli inkişaf fırsatları bulmuştur..

Varşova Mükâlemesi

Bulgar Başvekili Gospodin Muşanof memleketimizi ziyaret etmek üzere yola çıkar çıkmaz, Yugoslavya Hariciye nazırı Mösyö Marinkoviç te Varşova'nın yolunu boyladı. Başvekiller ve Hariciye nazırları arasında mütekabil ziyaretler diplomasi teamülü haline girdiği bir zamanda biz Yugoslav hariciye nazırının bu Varşova ziyaretine hususî bir mana atfetmiyecektik. Fakat Fransız gazeteleri bu ziyaretin pek manidar olduğunu söylüyorlar. Ve Marinkoviç seyahatile Muşanof ziyareti arasında bir münasebet görüyorlar.

Fransız gazetelerinin bu mütalealarına inanmak lâzımdır. Çünkü evvelâ Lehistan Hariciye nazırı Mösyö Zaleski daha son günlere kadar Paris'te bulunuyordu. Cemiyeti Akvamın Mançurya meselesini tetkik eden fevkalâde içtimaında bulunmak üzere Fransız hükûmet merkezine gitmişti. Ve orada Fransız Hariciye nazırile sıkı temasta idi.

Saniyen gerek Yugoslavya ve gerek Lehistan Fransız Hariciyesine çok yakın olan iki devlettir. Binaenaleyh gerek Yugoslavya'nın, gerek Lehistanın harici siyasetleri hakkında Fransız matbuatının salâhiyettar söz söyliyebileceklerini kabul etmek lâzımdır.

Fransız gazetelerinin yazdıklarını doğru olarak kabul etmekle beraber Bulgar Başvekilinin memleketimizi ziyareti, neden Yugoslavya'da bu kadar telâşı mucip olduğunu anlamak cidden müşküldür. Çünkü eğer bu ziyarete hususî bir mana atfedilmemiş olsaydı Mösyö Marinkoviç bu Varşova nümayişini yapmak lüzumunu hissetmezdi.

Bulgar Başvekilinin ziyareti esbabı kâfi derecede sarihtir. Bir sene evvel Hariciye ve Kâfi Tevfik Rüştü Bey Sofya'yı ziyaret etmişti. Şimdi ayni zamanda hariciye nazırı mevkiini işgal eden Bulgar Başvekili de bu ziyareti iade ediyor. Ta'kî bu ziyaret münasebetile Ankara'da iki devlet ricali arasında bir takım samimî ve dostane mükâlemeler vuku bulmuştur. Ve neşredilen resmî tebliğden de anlıyoruz ki, iki memleket adamları, orta elçilerinin de huzurile yaptıkları noktai nazar teatisinde iki millet arasında hiç bir ihtilâf olmadığı görülmüştür.

Bu dostluğun umumiyetle ve bilhassa Avrupa'nın cenubu şarkî kısmlarında sulh ve müsalemete yardım edeceği de ilâ ve edilmektedir. Türk — Bulgar dostluğunun bu samimî tezahüründe bundan başka bir mana aramak abestir.

Le Journal gazetesi, M. Muşanof'un ziyaretini, harbi umumidenberi devam eden bir dostluğun yeni tezahürü mahiyetinde telâkki ediyor ki, bu, ayni gazetenin ayni makalesinde Lehistanla Yugoslavya arasındaki son teması, panislâvizm mefkûresinin yeni bir tezahürü şeklinde telâkki etmesi kadar sakattır.

İşin hakikati şudur ki, eğer Türk — Bulgar dostluğunun bir başlangıç noktası aranıyorsa, harbi umumîden çok evvel ki zamanlara kadar geri gitmek lâzımdır. Muhterem misafirimizin İstanbula muvasalatı günü yazdığımız bir yazıda tebarüz ettirmek istediğimiz gibi, bu dostluk Berlin muahedesinin imzası akabinden başlıyor. Çünkü imzadan birkaç sene sonra Bulgaristanı kendi vilâyeti gibi idare edemiyeceğini anlıyan Rusya, vücude getirmek için kanını döktüğü genç devlete karşı vaziyet alınca, Bulgar muhtariyetinin en samimî taraftarı Türkler olduğu anlaşılmıştı. 1886 senesinde Rusya'nın bütün ibram ve ısrarlarına rağmen, Türkiye Bulgaristan aleyhine tahrik edilememişti. Binaenaleyh birinci Balkan muharebeleri sırasındaki kısa bir fasıla istisna edilecek olursa, Türk — Bulgar dostluğunun yarım asırlık bir tarihi olduğu görülüyor.

Panislâv mefkûresine gelince; bu, azacık eskimiş edebiyattır. Eski çarlık Rusyası Fransız davası namına kurban verildikten sonra, artık yeni yeni İslâv mefkûrelerinin Fransız haricî siyasetine âlet olabileceği zaman çoktan geçmiş olsa gerektir. M. Marinkoviç'in Varşova ziyaretinde biz bir fevkalâdelik görmemiştik. Fakat bunun, Muşanof ziyaretine karşı bir tedbir olduğunu Fransız matbuatının salâhiyattar olması lâzım gelen lisanından öğrendikten sonra, Varşova ziyaretine bir blöf nazarile bakmak lâzım geldiğine hükmettik.

Ahmet ŞÜKRÜ

M. Muşanofun Ankara dönüşünden iki intıba : Haydarpaşa istasyonunda sabah

Dost Bulgaristan Başvekili dikkate şayan beyanatta bulundu..

M. Muşanof diyor ki: "İki memleketin refah ve saadeti, sulhün temini için yeni ufuklar açılmıştır.,,

Başvekil Hz. bu akşam Sofyaya avdet ediyorlar, Mm. ve M. Muşanof seyahatlerinden pek memnundurlar.. Bu ziyaretten siyasî ve iktısadî mühim neticeler alınmıştır.

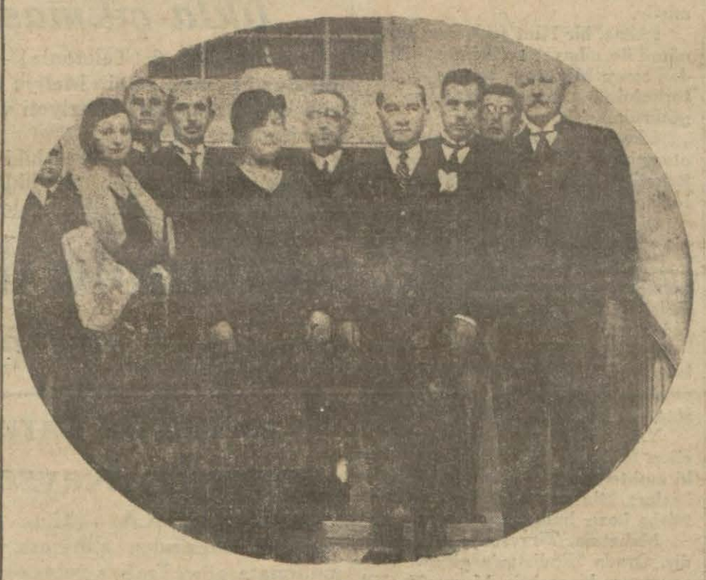

Gazi Hz. M. Muşanof ile birlikte Ankarada Halk evinde verilen konsere gelirken....

Bulgar Başvekili misafirimiz M. Muşanof cenapları, dün refakatlerindeki zevat ile birlikte hususî trenle Ankaradan şehrimize avdet etmişlerdir.

Dost ve komşu Bulgaristanın muhterem Başvekili, Haydarpaşa istasyonunda merasimle karşılanmışlardır. İstasyon, şereflerine Türk ve Bulgar bayraklarile donanmış, asker ve polis müfrezeleri ihtiram vaziyetini almıştır. Misafirlerimizi, garde vâli Muhiddin Bey Kolordu kumandanı, Polis müdürü, Merkez kumandanı, Vilâyet ve Belediye erkânı İnhisar müdürleri, Kaza kaymakamları Fırka mensubini, Ticaret odası erkânı ve diğer bir çok teşekküller namına gelen zevat ve şehrimizdeki Bulgar kononisinden mürekkep kesif bir kalabalık istikbal etmişlerdir.

M. Muşanof, trenden inerek, karşılamağa gelenlerin birer birer ellerini sıkmış ve beraberce rükûplarına tahsis edilen istimbotla Tophane rıhtımına gelmişler ve oradan hazır lanan otomobillere binerek pazar olmak münasebetile Fenerde kâin Ayastefonos Bulgar kilisesini ziyaret etmişlerdir.

Kilisenin kapısında M. Muşanof refakatindeki zevat Bulgar eksarih vekili tarafından istikbal edilmiştir. M. Muşanof, o sırada başlamış olan dinî âyinde hazır bulunmuştur.

Kilise Başrahibi tarafından, M. Muşanof'un kiliseyi ziyareti münasebetile Bulgarca bir nutuk irat edilmiştir. Mösyö Muşanof, bu nutka mukabelede bulunmuştur.

Bundan sonra kilisede Türkiye Cümhur reisi Gazi Hazretlerinin şahsî saadetleri ve Türk hükûmetinin terakki ve taalisi temenniyatın izhar eden bazı ilâhiler teganni edilmiştir.

Mösyö Muşanof, kiliseden çıktıktan sonra Bulgar mektebine gitmişler, otomobille Eyübe kadar bir tenezzüh yapmışlar ve bu meyanda Eyüp camiini ziyaret etmişlerdir.

(Devamı 5 inci sahifede)

Cenup Hududu

Dahiliye vekili, Başvekâlete bir rapor gönderdi

ANKARA, 6 (Telefonla) — Dahiliye Vekili Şükrü Kaya B, Adanada tetkikatını ikmal etmiştir. Yarın Mersine ve oradan Silifkeye giderek Mersin tarikile avdeti pek muhtemeldir.

Adanadan Başvekâlete cenup hudutları vaziyeti ile diğer bazı hususlar hakkında Şükrü Kaya Bey bir rapor göndermiştir. Dahiliye Vekilinin Akdeniz sevahili ve İzmir havalisinde yapacağı tetkikatın şimdilik tehiri muhtemeldir. Şükrü Kaya Beyin avdetinde İcra Vekilleri heyeti yeniden alınacak bazı tedbirlerin müzakeresine başlayacaktır. Şubat nihayetinde Meclise takdim edilecek olan 932 bütçesinin bu meyanda müzakeresi de kuvvetle muhtemeldir.

Kaçakçılığa Karşı

ANKARA, 6 (Telefonla) — Kaçakçılık meselesile meşgul bulunan fırka maliye komisyonu her sabah onda toplanmaktadır. Komisyonun içtimaları geç vakte kadar devam etmektedir.

Dün Kasımpaşada feci bir cinayet oldu: Üç kişi ve bir polis yaralandı, bir kişi de öldü. Resmimiz yaralı polis Emin Efendi ile Raşidi gösteriyor. Tafsilât Polis haberleri sütunumuzdadır.

1- Suriye'de Cemal Paşa
2- İzmir Mesihi Sabatay Zevi
3- Macera Kızı!

MİLLİYET'in yeni tefrikaları olacaktır.

Pera - İtalyan maçından heyecanlı bir dakika

— Yazısı spor sütunlarında —

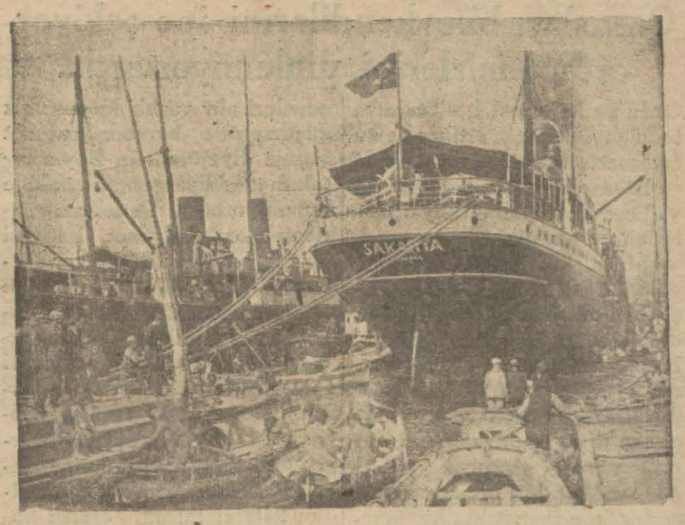

Vapurcular biraz nefes almaya başladılar!

Karadenizde iş başladı ve vapurcuları tehlikeye düşüren rekabet nihayet bitti..

— Rekabet mi?.. Hâlâ onun acısını çekiyoruz. Bir şeydir oldu. Bir daha..

Vapur sahiplerinden tanınmış bir zat yana yakıla anlatıyordu:

— Tasavvur edin; zaman oldu, ki köprüden Rumeli ve yahut Aanadolu Kavağına gitmek için verdiğiniz para ile Karadenizin en uzak limanlarına gidebiliyordunuz. Tabiî yakın zamanlara kadar yapılan bu rekabet vapur sahiplerine pek pahalıya mal oldu. Hâlâ kendimizi toplayamıyoruz.

— Ya, şimdi, diye, sordum.

Muhatabım "Söz gümüşse, sükût altındır,, darbı meselini hatırlamış olacak, ki birden iki üç saniye bir tereddüt devresi geçirdi, söylemeli mi, söylememeli mi?

Israr ettim:

— Bu günkü vaziyetiniz nasıl, dedim.

— Eh...

Cevap kâfi değildi. Tekrar sordum, bu defa :

— Malûm ya, şimdi, Karadenizde nakliyat zamanıdır. İşler, evvelki aylara nisbetle, bir parça iyidir. dedi.

Sonra ellerini uğuşturarak tebessümle ilâve etti:

— Yalnız unutmayın, ki "deniz dalgasız olmaz!,,

— Şikâyetlerimiz var, demek istiyorsunuz, galiba?

— Yok, dedi. Zaten gazetecilere fazla izahat vermek "salâhiyetim,, haricindedir.

Muzaffer Bey

Doğrusu kendimi bir devlet memuru karşısında zannettim. Hayretle muhatabımın yüzüne baktım.

— Öyle ise "salâhiyettar,, zat kim?

— Vapucular birliğinden istediğiniz malûmatı alabilirsiniz..

* * *

Üçte keramet var derler.

(Devamı 5 inci sahifede)

Vecihi B. evvelki gün geldi

Vecihi B. Fırka merkezinde

Evvelki gün Adapazarından şehrimize gelen sivil tayyarecimiz Vecihi B. dün şehrimizde bazı ziyaretler yapmıştır. Vecihi B. dün Tayyare Cemiyeti reisi Hasan Fehmi Beyle birlikte öğleden sonra fırka merkezine gelerek fırka reisini ziyaret etmiştir. Fırkadan sonra kolordu kumandanı Şükrü Naili Pş. yı ziyaret etmiştir. Vecihi B. akşam geç vakit de vilâyete gelmiştir.

Vecihi B. bu kış uçuş yapmıyacak ve şehrimizde tayyareciliğe ait işlerle meşgul olacaktır. Baharda, gene memleket dahilinde taraf taraf uçuşlar yapacaktır. Vecihi B. cumartesi günü saat 17,5 da Halk evinde tayyarecilik ve terakkiyatı hakkında bir konferans verecektir.

Uçuşların faideleri

Vecihi B. dün kendisile görüşen bir muharrrimize son uçuş intibalarını söyle anlatmıştır:

"— Gerek şark ve gerek cenup seyahatlarım benim için çok mucibi istifade oldu. Halkımızın tayyarecilik hakkındaki düşüncelerini büyük bir ümitle söyliyebilirim. En ufak ve en uzak köylerimizde bile Türk gençlerinin tayyareciliğe olan alâkaları Türk vatanının saadet ve selâ-

(Devamı 5 inci sahifede)

Papaz Hikâyesi

Papa Eftim Ef. nihayet ölüsüne bir yer bulabildi

Mesele malûm: Papa Eftimin bir papazı Balıklı hastanesinde ölüyor. Eftim Efendi papazı papazlara ait kabristana göndermek istiyor.

Fakat bu papaz Efendi diğer taraftan afaroz edildiği için buraya defnedilmesine mümanaat edilmiştir. Bunun üzerine Papa Eftim tarafından kabristanın umuma mahsus kısmında bir mezar satın alınarak Papaz Panoratos Efendi defnolunmuştur.

Dün geceki yanın

Dün gece saat yirmi üç buçuğa doğru Sirkecide Köprülü hanında bir odada yangın çıkmışsa da tevsiine meydan verilmeden derhal söndürülmüştür.

Dişçi mektebi talebesi cemiyeti kongresi toplandı

İstanbul Darülfünun diş tababeti şubesi Türk Talebe Cemiyeti dün akşam saat 17 de Halk evinde senelik içtimalarını aktetmişlerdir. Kongre hocaları Ziya Beyin riyaseti altında açılmıştır. İlk önce eski heyeti idare raporları okundu. Rapor hakkında idare heyetinden tafsilât istendi. Sabık heyeti idare azasından veznedar Fethiye Hanım tarafından cevap verildi. Azadan bir kişi eski heyeti idareyi kontrol edecek bir mürakebe heyeti intihabını riyasetten istedi. Bunun üzerine üç kişilik bir murakebe heyeti intihap edilmiştir. Bundan sonra eski heyeti idare tarafından hazırlanan nizamname okunmuş ve madde madde müzakere edilmiştir. Bunu müteakip yeni heyeti idare intihap edilerek kongre kapatılmıştır.

Tarihî ve Sigasî Tefrika: 18

Birinci Millet Meclisi

Yazan: Edirne Meb'usu
M. Şeref

Çerkes Etem orduda isyan çıkarmaya çalışıyor..

Casusları bile kendilerini ipe çekiyor, ordu emirlerini dinlemiyorlardı..

Ordu ve hükûmet her tarafta tedbirlerini tatbik ettikçe ve bu tatbikatta kudretini gösterdikçe Etem ve Tevfik beylerin hayalhanesinde yalnız hayalhanelerinde tekevvün eden emel sahai intişar bulmaktan mahrum oluyordu. Son zamanlarda garp cephesinde bir kumandan tebeddülü oldu. Erkânı harbiye reisi İsmet Bey memur edildi, hükûmetin vermiş olduğu vazife bu cephe üzerinde kuvvetli ve muntazam birer ordu vücude getirmek ve diğer taraftan bütün o sahada ve bütün o manatıkta hükûmetin hakikî olarak teessüs ettiğini vebu teessüs eden hükûmetin şeref ve haysiyetinin daima mahfuz kaldığını herkese göstermek ve icap ederse filen teyit etmek idi. Bu zat deruhte ettiği vazifeleri ilk andan itibaren fevkalâde bir surette müdebbirane bir tarzda tatbik etmeğe başladı. İşte bu tatbikat esnasında idi ki Etem ve Tevfik Beylerin kendi plânlarının biraz zaman sonra mevkii tatbike kat'iyyen ve külliyen çıkmaktan menedileceğini idrak ettiler ve plânlarının tatbiki için istical lüzumuna kailoldular Etem Bey rahatsızlığını bahane ederek gâh Eskişehirde ve gâh Ankarada çalışıyordu. Reşit Bey meclisin içinde çalışıyordu, Tevfik Bey kardeşi Etem Beyin vekili sıfatile Kütahya ve o havalideki kuvvetlerinin başında çalışıyordu. Ve her üçü aynı maksada çalışıyorlardı. Etem Bey hastalık bahanesile burada bulunduğu bir sırada cephede bulunan biraderi Tevfik Bey hiç manâsı olmıyan bir takım esbabı zahiriye ile hükûmet ve ordunun icraatına itiraz etmeğe başladı ve bu itirazlarını Büyük Millet Meclisinin kanunlarının tatbik olunmamasına kadar ileriletti. Misal olarak hatırıma gelen bir kaç şeyini söyliyeceğim. Meselâ. Casusular Büyük Millet Meclisinin vazettiği kanun mucibince istiklâl mahkemelerine tevdi olunur. Firar mesaili istiklâl mahkemelerine tevdi olunur. Halbuki kuvvei seyyarenin başında bulunan Tevfik B. her ikisi meseleyi dahi doğrudon doğruya kendisi halledi-yordu. Yani filân adam casustur diye Tevfik Bey tarafından derhal idam olunuyor yahutfira ra sebebiyet vermiştir diye Tevfik Bey ve yahut Etem Bey tarafından idam olunuyordu. Halbuki mutlaka idam olunan casus ve yahut müsebbibi firar değildir. Bunlar kendi nüfuzlarını tehditlerini ika ve teşmil etmek için böyle (terrör) yapıyorlardı. Garp ordusu kumandanı bütün kumandanlara olduğu gibi bunlara da yapmış olduğu bir tamiminde bir tebliğinde bunu menetmişti. Onlar buna itiraz ettiler ve bu itirazlarında haksız olduklarını basit bir mükâleme neticesinde kendileri dahi itiraf ettiler. Meselâ; Simav havalisinde düşman çekildikten sonra hükûmet memurları bulunmadığından halkın ahvali müzepzip bir halde bulunuyordu. Hükûmeti merkeziye icap eden memurlarını jandarma ve polis tayin edip gönderinceye kadar orada sırf halka bir merci idarî olmak üzere garp ordusu kumandanı oraya bir havali kumandanı tayin etti, Simav ve havalisi kumandanı diye bir zatı tayin etti ve mikdarı kâfi jandarma ve kuvvet oraya gönderdi. Buna da itiraz ettiler. Garp ordusunun böyle bir tedbiri tatbik etmekten diğer bir fikir ve maksadı davardı O da şu idi: Düşman çekildikçe derhal birinci kuvvei seyyareye mensup olan müfrezeler oralara gider halkı soyar ve yahut asker yapacağız diye icap edenleri alır ve bir kısmını siz düşmanlarla beraber hareket ettiniz diye öldürür. Böyle bir takım taaddiyatı namütenahide bulunuyorlardı. Ve bunun neticesi olarak, hiyanet neticesi olarak, ya Yunanlılara kendilerini yalnız brakmamaları için rica ediyorlardı ve yahut Yunanlılarla beraber kaçıyorlardı ve yahut ta bu gelen gayri muntazam şakî kuvvetlere karşı silâhını istimal ederek cephe teşkiline mecbur kalıyorlardı. İşte garp ordusu kumandanı bu zavallı müslüman halkın kalbini tatmin etmek hayat ve menafiini siyanet etmek ve düşmanla beraber kendilerini yürümekten men için yegâne bir tedbir olmak üzere (Simav) ve havalisine sırf halka merci olmak üzere böyle bir hey'et göndermişti.

Tevfik Bey bunu da istemedi ve gönderilen havali kumandanlığını maiyetindeki jandarmasile beraber oradan iade etti. Bu tarzdaki muhalefetlerini bir gün o raddeye getirdi ki.. "Ben garp ordusu tanımam,, dedi yani düşman karşısında kuvvei müsellâha ile Türkiye Büyük Millet Meclisinin garp ordusu kumandanına isyan ediyordu. Bu vak'a riyasete intikal etmişti. Ben bunun bir tarzı muslihanede hallini pek çok arzu ediyordum.Bunun için meseleyi resmen Heh'eti vekileye ve hey'eti âliyenize intikal ettirmeden evvel bizzat halledeceğimi zannederek teşebbüs etmiştim. Ve burada bulunan Etem ve Rüştü Beyi alarak cepheye gittim. Oradaki kumandanlarla görüştüm. Mevzuu münakaşa olan esbap o kadar basit o kadar manasızdı ki, hakikaten ne Rüştü Beyce ne Etem Beyce ve ne de diğer bu işlerle temasta bulunan ve alâkadar olan arkadaşlarca haizi ehemmiyet görülmedi. Ve bir mesele olarak telâkkî edilmedi.

Ve garp ordusu kumandanının bu noktai nazardaki tebliğatının her hangi bir zat, her hangi bir kumandan tarafından reddedilmiş olmasını makul bulmadılar. Binaenaleyh böyle bir mesele adeta mevhum kaldı. Fakat derakap bunlar bu esasın çürük olduğunu görünce ikinci bir esasa geçtiler. Dediler ki; biz filân, filân, filân kumandanları istemeyiz onlar yapamazlar. İstemedikleri kumandanların hey'eti umumiyesi nazarı itibare alınırsa adeta garp ordusunda hiç bir kumandan kalmıyordu, bütün garp ordusunu bunların emrine tâbi kılmak icap ediyordu. Halbuki reddettikleri kumandanların her biri ayrı ayrı sahibi fazilet ve sahibi kıymet insanlardır.

(Devamı var)

İthalâtı tahdit edelim

İthalâtı tahdit, işte; vaziyeti iktısadiyelerini mükemmelleştirmek ve millî paralarını himaye etmek için asrî devletlerin gayeleri ve düşünceleri başlıca tedbirdir. Millî mahsulâtı kullanmak, yerli malları istihlâk etmek her vatandaşın borcu olmalıdır.

Türkiyemizde de sanayii milliyeyi himaye ve teşvik emelile hepimiz yerli mamulâtı kullanmalıyız. Bilhassa çimento gibi matlûp evsaf ile mücehhez ve cins ve kuvvet itibarile memaliki ecnebiyeden idhal edilen emsali ile rekabet edebilecek bir mükemmeliyette bulunan mahsulâtımızı tercihan ve kat'iyyen kullanmamız lâzımdır.

Şehrimizde yapılan çimentolar, taşradan gelenlerden daha iyi olmasa bile her halde müsavidir. İnşaatımızda münhasıran yerli çimentoyu kullanalım. Bu suretle hem memleketimizin müvazenei ticariyesini sağlamlaştırmış hem de menafii milliyemizi himaye etmiş oluruz.

HARİCÎ HABERLER

Alman kabinesinin mevkii sarsılıyor

Vaziyet 1918 de garp cephesinde bir rahne açmağa teşebbüs edildiği zamandakinin aynıdır..

BERLİN, 6 (A.A.) — Büyük sanayi mahafilinin mürevvici efkârı olan Deutche Berwerkszeitung, M. Brüning'in mukavemetinin gitgide artmakta olduğunu yazmaktadır. Son müzayaka emirnamesi bu baptaki malûmata nazaran yeniden yüzbinlerce vatandaşı müfritlerin sıraları na sevkedecektir. M. Brüning, Fransız Başvekilinin ümit verici beyanatına rağmen beynelmilel müzakeratın muvaffakıyetine inanmaktadır. Vaziyet, 1918 de garp cephesinde bir rahne açmağa teşebbüs edildiği zamandakinin aynıdır. Bu teşebbüs Alman kumandanlığının son ümidi idi. Herşey, taarruza bağlı idi. Brüning, garpte yapacağı diplomatik yarma teşebbüsünde muvaffak olmayacak olursa istifa etmesi icap edecektir. Halefi daha şimdiden iktidar mevkiine gelmeğe âmade bulunmaktadır.

Brüning, kendini kolla

BERLİN, 6 (A.A.) — Sosyalistlerin mürevvici efkârı olan Vorwaerts gazetesi, uzun bir başmakale neşretmiştir.. Bu makalede Sosyalist fırkanın, sendikaların imperatorluk bayrağı teşkilâtının ve muhtelif spor teşkilâtlarının müttehit bir cephe vücude getirmiş oldukları ve hükûmetin Faşizme karşı yapacağı mücadelede bu cepheye istinat edebileceği beyan olunmaktadır. Vorwaerts diyor ki: Alman amele sınıfı, Başvekilin betaatini anlamıyor ve ona : "Brüning, kendini kolla!,, diye haykırıyor. Bu kitap, dinlenilmelidir. Yoksa amele sınıfı cümhuriyetin müdafaasını kendisini deruhte edecektir.

Tethiş hareketleri

BERLİN, 6 (A.A.) — Merkezî amele, müstahdemin ve memurin teşkilâtları, bu gün tamirat aleyhinde bir takım beyanameler neşretmişlerdir. Sendikalar, sefaletin biribirlerile birleşmesi lâzım gelen kimseler arasındaki dahili mücadelelerin pek abes olduğunu kaydettikten sonra bu gayrimes'ul demagoji ve behimî tehditler devrinde mes'uliyet hislerini, şecaatlerini ve fikirlerinin selâmetini muhafaza etmiş olan kimselere hitap ve müracaat etmekte ve onları tethişe ve cebri zora karşı mücadelede bulunan kimselerin saflarında mevki almağa davet eylemektedir. Bu davetname, sosyalist sendikaları umum federasyonu ile, hıristiyan sendikaları ve demokrat sendikları tarafındanimza edilmiştir. Bunlar bu suretle amele teşkilâtlarına faşist tethişi rejimine karşı mücadele etmek için son bir müracaatta bulunmaktadırlar. Bu müracaat hükûmete sosyalist, hıristiyan ve demokrat mahafilinin nasyonalist - sosyalist damgasının hücumuna mukavemet azminde bulunduğunu göstermeği ve onu bu hareketlerini daha ziyade şiddetle himaye ve sehabete teşvik etmeği istihdaf eylemektedir.

Hitler ve Fransa

LONDRA, 6 (A.A.) — M. Resenberg, Havas Ajansının bir muhabirine beyanatta bulunarak Hitler'in son beyanatının ehemmiyeti, bu beyanatın ecnebî matbuat mümessillerine yapılmış olmasında mündemiç olduğunu söylemiştir. Bu beyanatın yakında bir darbei hükûmet icra edeceğini ihbar mahiyetinde olduğuna dair olan bütün şayiaların asıl ve esası olmadığı cihetle bunların kat'î surette tekzip edilmesi icap eder. Hitler'in adamı, sözleri ne şu suretle devam etmiştir: "Biz, içinde bulunmakta olduğumuz mahpesten kanunî ve meşrutî vasıtalarla çıkmak istiyoruz. ve buna önümüzdeki senenin ilk nısfında muvaffak olacağımızı tahmin ediyoruz. Bizim için bu dakikada bir koalisyona girmek mevzuu bahis değildir. Fransaya karşı takip edeceğimiz hattı harekete gelince, bizim Fransa ile mücadelemiz, askeri bir mesele değildir. Fakat Fransanın bizi tecrit etmek ve bizi alçaltmak teşebbüslerine karşı elimizden geldiği kadar mukavemet edeceğiz. Almanya, Fransaya bağlı olan bir takım mileltlerden mürekkep bir grup tarafından ihale edilmiştir. Biz, yaşamak hakkını, yani kendisine hürmet etmesini bilen her milletin malik olduğu iptidaî hakları talep ediyoruz.

M. Zaleski, Londraya gidecek

VARŞOVA, 6 (A.A.) — İllüstrowany Kurjer Codzienny, Londra'dan almış olduğu bir haberi neşretmektedir. Bunda M. Zaleski Londra seyahatinin mümaileyhin Leh noktai nazarını izah etmesine medar olacağı beyan edilmektedir.

Filvakî Hitlercilerin iktidar mevkiine gelmesini Almanya'yı Danzig'e karşı kat i bir hareket ittihazına sevketmesinden ve bu hareketin Cemiyeti âkvamı bir emri vaki karşısında bulundurmasından korkulmaktadır.

Lehistan bu kabil bir harekete karşı yıldırım şiddet ve süratile mukabele etmeğe amade bulunmaktadır. Bunun London draca bilinmesi matluptur. Ve M. Zaleski bunu bittabî orada söyleyecektir. Mu habir, şu sözleri ilâve ediyor:

Fransa ile İngiltere arasında büyük iktisadî meseleler hakkında mevcut olan ihtilâfların halline dair yapılacak umumî itilâfnamede gümrük itilâfının da yer bulacağı ümit ediliyor.

Londra'da ne düşünülüyor

LONDRA, 6 (A.A.) — Gazeteler, Hitler'in beyanatı hakkında kısa mütalealar neşretmektedirler.

Sunday Express diyor ki: Hitler'in hususî borçları ödeyeceğini öğrenmek en ziyade İngiltere ile Amerikayı alâkadar eder; çünkü onların Almanyada yatırılmış mühim paraları vardır.

Sunday Chronicle, yazıyor: Şimdi bütün dünya, Hitler'i dinliyor Zira onun siyaseti çarçabuk Alman milletinin siyaseti olmuştur.

Observer, diyorki: Şimdi, Hintler'in u yandırmakta olduğu alâka, mazideki diplomasi hatalarının neticesidir. Ecnebiler, Nazis'lerin reisini kredi sahibi olan devletlerin buhrana karşı koymak için bir plânları mevcut olduğunu hiç bir zaman isbat etmemiş olduklarından dolayı ve sırf bunun için dinliyoralr.

Bâle komitesinin içtimaı, vaziyeti tepdil edecektir. Hülâsa, "Hitler'in beynelmilel akll selime karşı yapmakta olduğu bir müsabaka.,, da hazır bulunuyoruz.

Fransa İngiltere

İktısadî müzekerelerden netice çıkmıyacak mı?

PARİS, 6 A.A. — Havas ajansının diplomasi işleri muharriri, Fransa hükûmetinin İngiltere ile Fransa arasında gümrük tarifelerini islah ve tadil maksadile doğrudan doğruya müzakeratta bulunulmak için İngiltere hükûmetine yapmış olduğu teklife mezkûr hükûmetin vermiş olduğu cevabın umumî esasına dün sabah ıttıla kesbetmiş olduğunu istihbaratına atfen bildirmiştir.

Muharririn bu tebliği, müsait bir hâl sureti elde edilebileceğini pek az ümit ettirebilecek bir mahiyettedir.

Bu şerait Fransa hükûmetinin önümüzdeki pazartesi günü Londra'ya müzakerata memur murahhaslar göndermek suretindeki projesinden feragat etmesi muhtemel görülmektedir.

Gandhi Pariste Çok kalmadı

PARIS, 6 (A.A.) — Gandhi, Paris'e muvasalat eder etmez, buradaki Hint'liler tarafından yapılan bir kabul resminde hazır bulunmuştur.

Birçok Hintliler, söz almışlar ve nutukları söylemişlerdir Gandhi, bir kaç teşekkür kelimesile mukabelede bulunmuştur.

Genç bir Fransız heykeltraşı, Gandhi'ye mumaileyhi elinde bir seyyah asası yürümekte olduğu halde tasvir eden bir heykel hediye etmiştir.

İçtima, bir Hint şarkısının terennümü ile nihayet verilmiştir. Bundan sonra Mahatma, sinema operatörlerinin beklemekte olduğu salona götürülmüştür.

Lider, orada alçak bir iskemleye oturmuş ve dizleri üzerine bir gül buketi ile refah rumzu olan meyveler koymuştur.

İngilizçe birkaç söz söylemesi için vuku bulan rica üzerine Mahatma, Paris'te kendisine yapılmış olan kabulden ve hazır bulunmuş olduğu güzel içtimadan mütehassis olmuş olduğunu söylemiştir.

PARIS, 6 A.A. — Gandhi, bu sabah Paris'ten pek erken mufarekat etmiş olduğundan azimetinde dünkü şetaretli kalabalık bulunamamıştır.

Yalnız bazı meraklılarla, gazeteciler, fotograf muhabirleri, Paris'teki muhtelif Hint cemiyetleri murahhasları, Hintli tacirler, Kibarlar ve talebe hazır bulunmuşlardır.

Mahatma, Tiryeste'ye gitmektedir. Orada Hindistan'a gitmek üzere vapura binecektir. Maamafih, Villeneuve'ye giderek Romain - Rolland ile görüşmek üzere Montreux'de tevakkuf edecektir.

Moskovada bir kilise berhava oldu

PARIS, 6 (A.A.) — Le Journal'in Moskova'dan istihbarına göre mezkûr şehirdeki Sanit - Sauveyr klisesi bir süikast neticesinde berhava olmuştur.

Bir Italyan kruvazörü denize indirildi

ROMA, 6 (A.A.) — Havalar müsait olduğundan Pola kruvazörü, duk d'Aoste ile geminin vaftiz anası olan düşes de Pistoina, bahriye ve münakalât nazırları, birçok amiraller ve hükûmet erkânı ve şevkiçinde bulunan bir halk kütlesi hazır bulunduğu halde denize indirilmiştir.

Clemenceau apartımanı müze haline konuldu

PARİS, 6 A.A. — Clemenceau'nun Franklin sokağında oturmuş olduğu küçük apartıman, müze haline getirilmiş olup bundan sonra umuma küsade bulundurulacaktır.

Yunanistanda

Atinada herkesi heyecana veren bir hâdise..

Hükûmetin dava ettiği 7 muhalif gazete beraet ettiler

ATİNA, 4 (Muhabiri mahsusumuzdan) — Birkaç gündür Atina halkı şimdiye kadar görülmemiş bir matbuat skandalı müvacehesindedir. Geçen pazartesi ve salı günleri Atina'nın birinci (cünha) mahkemesi bu skandalın muhakemesile meşgul oldu.

Muhakemenin tarzı icrasını görmek merakı büyük bir kütleyi sarmış, mahkemenin genişçe salonları ve koridorları dolduktan sonra yüzlere varan bir sürü meraklılar da bina haricinde ve ayak üzerinde neticeye intizar eylemişlerdir.

Dava yedi gazete aleyhinde idi. Bu gazetelerin hepsi de hükûmete muhalif partilere mensuptur. Bu yedi gazete namına davaya dahil olan eşhas elliyi mütecavizdi: Sahibi imtiyazlar, sekreterler, iktısat muhbirleri ve birçok hariçten müstakil yazı yazan muharrirler..

Dava için yine bir sürü şahit celbedilmiş. Bunların arasında siyasî fırkalar liderlerinden Çaldaris ve Papanastasiu, banka müdürleri, borsa erkânı gibi şehadetleri alâka uyandıran zevat bulunuyordu.

Dava da şu idi: Bu gazeteler beş milyon hakkında Yunan ihracat bankasına beynelmilel santral bankası tarafından çekildiği yazılan ve hükûmetçe Yunanista'nın itibarı millisini tezelzüle uğratabilecek mahiyette telâkki edilen bir telgrafnamenin neşri idi.

Bu telgrafnamenin neşri üzerine hükûmet ve gazetelerin yazdığı gibi Mösyö Venizelos, ki muhalifler tarafından kendisine müddeiumumî ünvanının verildiğini geçen mektubumda yazmıştım.

Adliye nazırı sıfatile hakikî müddeiumumiye emir vererek bu yedi gazete hakkında takibat icrasını, bunların mahkemeye sevkini emretmiştir. Mesele tabii ehemmiyetli idi.

Bir taraftan şimdiye kadar Yunanistan'da yedi gazetenin birden muhakeme edildiği vâki değildi, sonra mevzuu dava memleketin itibarı maliyesile alâkadardı ve üçüncü meraklı cihet de şahitler arasında birçok yüksek şahsiyetlerin bulunması idi.

Muhalif fırkalar liderlerinden Mösyö Çaldaris bu muhakemenin tehirini Başvekil ve Adliye nazırı Mösyö Venizelosa bilvasıta tavsiye etmiş, halbuki Başvekil bu tavsiyeyi kabul etmemiştir. Bu tavsiyenin yapılması ve mesmu olmaması da muhakemeye olan umumî merakı daha ziyade arttırmıştır.

Sabahlı akşamlı iki gün süren bu muhakeme çok hassas ve heyecanlı bir muhit içinde icra edildi.

Bu hassasiyet ve heyecan vekillere de, mahkeme âzasına da sirayet etti. O derecede ki mahkeme reisi, bir iki vekil söz söylemekten hemen mahkeme kararile, menetti.

Bu iki günlük muhakemeden ve pek çok şahitlerin istimaından sonra mahkeme mahkûmiyet unsurları bulamıyarak maznunların beraeti ne karar verdi.

Tahtı zanna alınan ve beraet kazanan gazeteler ise şimdi sahifelerinde bayram yapıyorlar.

Fehmi

Yunanistan ve istikraz

ATİNA, 6 (Hususî) — Hükûmet, beynelmilel iktısadî buhranın seyrini yakından tetkik ederek ona göre bir rapor vermek üzere İhracat bankası müdürü Mösyö (Çuderos) u Paris ve Londra'ya gitmeğe memur etmiştir.

Mösyö Venizelos, Yunan sanayiinin ve ziraî teşebbüsatın takviyesi için hariçten bir istikraz akdi mümkün olduğunu kanaat beyan

SON DAKİKA

Kambiyo işleri..

Maliye vekâleti nakit işleri müdürü İstanbul ve İzmir'de tetkikatta bulunacak

ANKARA, 6 (Telefonla) — Maliye vekâleti nakit müdürü Sırrı Bey bu akşamki trenle İstanbula gitti. Sırrı İstanbulda ithalâtın tahdidi dolayısile tahassül eden kan işlerile alâkadar olacak, iki gün İstanbulda kaldıktan sonra mire gidecektir.

Sırrı Bey İzmirde de birkaç gün kalarak orada imtiyaz şirketlerin ve bazı malî ve ticarî müesseselerin gerek iktısadî yatımızı koruma kararnamesinin tatbikinden evvel ve gerek sonra yaptıkları siparişlere mukabil tediye edecekleri kanunlar hakkında tetkikatta bulunacak ve bu müesseselerin bazı muhalibatı üzerinde meşgul olacak tır.

İsmet Pş. cuma günü bir nutuk söyleyecek

ANKARA, 6 (A.A.) — Tasarruf haftası cuma günü Halkevinde Başvekil İsmet Paşa Hazretleri tarafından irat olunacak bir nutukla başlıyacaktır. İsmet Paşa Hazretlerinin nutku radyo ile memleketin her tarafına tamim olunacaktır.

Mübadele komisyonu

Şevki Bey: "Komisyon işlerini mayıs kadar ikmale çalışıyoruz" diyor

ANKARA, 6 (Telefonla) — Muhtelit mübadele komisyonunda Türk heyeti reisi Şevki Bey bugün Maliye vekilî makamında ziyaret etmiştir. Şevki Bey ayni zamanda komisyon mesaisi hakkında Başvekil Paşaya da izahat vermiştir. Şevki Bey komisyonun vaziyeti hakkında bana dedi ki:

— Komisyon işlerini önümüzdeki mayısa kadar ikmal çalışıyoruz. İki güne kadar İstanbula döneceğim.

Gümrüklerden malların kolaylıkla çıkması için proje..

ANKARA, 6 (Telefonla) — Maliye teftiş heyeti reisi Şükrü Bey buraya geldi. Maliye vekili Beyi ziyaret ederek gümrük ithalâtı, kambiyo vaziyeti ve yeni kararnamenin tatbikatı etrafında izahat verdi.

Yeni kararnamenin tatbiki dolayısile gümrüklerden çıkarılacak malların daha kolaylıkla çıkarılması hususunda Ali Bey Maliye vekâletine bir proje takdim etmiştir.

Anadolu'da şiddetli soğuklar devam ediyor

Erzurum'da karın irtifaı 50 santimetredir. Kayseri'de tipi ve kar

ANKARA, 6 A.A. — Meteoroloji merkezinden aldığımız malûmata göre Trakya ve garbî Anadoluda üç günden beri tazyikin mütemadiyen düşmesi neticesi olarak suhunet zaitlere kadar yükselmiş ve kar tamamen yağmura çevrilmiştir.

Bu mıntakalarda asgari suhunet sıfırın üstünde bulunmaktadır. Son 24 saat zarfında Bursada 9 milimetre ve diğer mahallerde daha az olmak üzre yağmur ölçülmüştür. Bu iki mıntakada şimdilik don tehlikesi mevcut değildir.

Cenup ve Şarki Anadolu da Malatya ve Diyarıbekir müstesna olmak üzere diğer yerlerde asgari susunet sıfırın oldukça üstünde olup iki günden beri devam etmekte olan yağış kesilmeye başlamıştır.

Malatya da kar devam etmektedir. Merkezi Anadoluda bir gün evvel pek düşük bulunan suhunet karın yağmasiyle bir miktar yükselmeğe başlamıştır. Nitekim bir gün evvel Ankara da asgari suhunet nakıs 12 buçuk iken bu sabah nakıs 2 ye kadar yükselmiştir. Mamafih merkezi Anadolunun bazı menatıkında suhunet pek düşük bulunmaktadır; Sıvas ta asgari suhunet nakıs 17, Konyada 14, Aksaray ve Yozgat da 11, Kayseri, Merzifon ve Çorumda 9 dur. Bu mıntaka Konya müstesna olmak üzere tamamen karlı geçmiştir ve devam etmektedir. Bolu da kar irtifaı 16, Sıvas ta 32, Kayseri de 25 santimetredir.

Şarkî Anadolu tamamen bulu ve karlı geçmektedir. Asgari suhunet 16 dır.Erzurum da kar irtifaı 50, Sarıkamış ta 55, Kars ta 28, Bitlis te 35 santimetredir. Karadeniz sahil mıntakası asgari suhunet sıfırın dokundadır. Rize de asgari suhunet 4 bu mıntaka ekseriyetle karlı geçmiştir.

İnebolu da kar irtifaı 23 Sinop ta 8 santimetredir. Bu mıntakada tazyikin muntazaman düşmesine nazaran suhunetin yükseleceği ve binnetice don tehlikesinin zail olacağı beklenebilir.

Kayseride ve Çankırı'da

KAYSERİ, 6 A.A. — Şiddetli tipi ve kar devam etmektedir. Kar yarım arşını geçmiştir.

ÇANKIRI, 6 A.A. — Bir haftadan beri devam eden müthiş soğukları müteakip dünden beri kar yağmağa başladı. Kar kasabada bir karışı bulmuştur. Yükseklerde bir buçuk metreye yakındır.

Meclis ne zaman Tatil edilecek?

ANKARA, 6 (Telefonla) — Meclisin ne zaman tatil kararı vereceği henüz malûm değildir. Bin ihtimale göre ayın 12 sinde, diğer bir ihtimale göre de ayın 25 sine kadar bu karar verilebilecektir.

İrat vergisi ve kaçakçılığın men'i gibi bazı mühim meselelere dair kanun lâyihalarının mart içtimaında müzakere ve

Yol inşaatı

ANKARA, 6 A.A. — 13 buçuk kilometre imtidadındaki Cibik Derebarajı iltisak yolu tesviyei turabiye imalâtı sanaiye ve şose inşaatı Emin Bey grubuna ihale edilmiştir.

Zekâi Bey gidiyor

ANKARA, 6 (Telefonla) — Türk Dainler vekili bugün geç vakite kadar Maliye vekâletinde meşgul olmuştur. Zekâi Bey yarın veya öbür gün İstanbula dönecek ve oradan

Yeni kontenjan listeler merakla bekleniyor

Ekonomi

eker istihsalâtının çoaltılmasına çalışılıyor

şak şeker fabrikası bu sene 800 vagon istihsal yapabilecek

Uşak şeker fabrikasının tas sine devam edilmektedir.

Yapılan tahmine göre fabri bu sene 800 vagon şeker hsal edecektir.

Uşak şeker fabrikasına ilâen yapılan yeni ispirto fabası bu sene 1,250,000 kilo irto istihsal edecektir.

rk milyon kilo tütün!

Memleketimiz 1931 senesi ün rekoltesi 40 miloyn, Bulristan'ın 36 milyon, Yunatanın 42 milyon kilodur.

1930 senesi tütün istihsalâızdan 30 milyon kilo satılştır.

Altın fiatları

Altın fiatlerinde son günler bir tereffü görülmektedir. uhtelif sebep ve âmiller tesialtında olan bu tereffü ehem iyetli bir şekil almağa başlaştır.

Cümhuriyet Merkez Bankanın bir müddet evvel Altın fiini 925 kuruş olarak tesbit et esine rağmen fiatler 960 hat-962 kuruştadır.

Altın borsaya kote olmadıından fiat temevvücü piyasa ve serbest olarak cereyan etektedir .

Liverpool buğday piyasası

LIVERPOOL, 6 A.A. — Bu afta zarfında piyasada metanet gösilmüştür. Piyasanın vaziyetini ta eden âmiller, kambiyonun zafı, Kantin'de havaların fena gitmesi un mubayaası için yapılan mühim arişler olup bunlar muamelâtın a iyi bir surette cereyan etmesini aç eylemiştir. Amerika'nın kış hsulâtı hakkındaki asgari hususi hminlerde fiatlarda istikrara doğu bir temayül hâsıl olmasına melar olmuştur. İstokların pek az mah us bir surette tenakus etmiş olmana rağmen, hakikatetn mevcut mahsulün az olması yüzünden sarfiat daha ziyade serbestçe ve kolaykla icra edilmiştir. Rusya mevarilatının tenakusu mukavelenamelerin eshi neticesidir.

Temayül iyidir, itimat avdet etmiştir. Fakat kontenjanman şayiaları gayri müsait bir tesir icra eden birer âmildir.

Gümüş fiati

SPOCANE, A.A. — Amerika ticaret odası reisi, gümüş madeni fiatını arttırmak için Hindistan hükümeti ile Amerika gümüş müstahsilleri arasında gümüş ihracatına müteallik olarak yapılacak itilâfa müteallık plânların beynelmilel ticaret odası mutehassıslar komitesince ihzar edilmiş olup mezkûr odanın 1 martta aPris'te toplanacak olan meclisine tevdi edileceğini bildirmiştir.

Londra Borsasında son vaziyet

LONDRA, 6 A.A. — İngiliz lirasında geçen hafta zarfında vukua gelen ani temevvüçler, esham borsasının faaliyetini felce uğratmış ve borsacıların sarfetmiş oldukları gayretlere rağmen devlet eshamı, millî dövizin ric'ati ile mütenasip bir kıymet tereffüü göstermemiştir.

Diğer taraftan, Yuvarlak masa konferansının akamete uğraması Hindistan'da müfritlerin faaliyetlerini arttırmaları ihtimalini göz önüne getirmekte olduğundan dolayı bu halde borsa muhitinde inhitat hareketinin devamına bais olmuştur.

Bundan başka, İngiltere yeni parlâmentonun hemen, hemen bütün ecnebi idhalâtına karşı ittihaz etmek istediği gümrük tedbirlerini, bütün dünyanın, hiç bir suretle mukabeleibilmisil tedbirleri almağa kalkışmıyarak kabule mütemayil olmıya cağını anlamıştır.

İngiltere için ihracat ticaretinin inkişafını temin etmek her zamandan ziyade hayati bir zaruret halini almış olduğu bir sırada bir tarife muharebesi zuhur etmesi ihtimali, İngiliz ticaret bilânçocunun salâbı için herhalde bir falihayır teşkil etmemektedir.

LONDRA, 6 A.A. — Birçok gazeteler, geçen hafta İngiliz lirasında anî olarak vukua gelen tenezzülden dolayı İngilizlerin izhar etmekte oldukları endişelere tercüman olmaktadır.

Sunday Express, ve Sunday Chronicle, efkârı umumiyeyi tatmine uğraşmaktadırlar. Fakat Reynolds gazetesi milletin hakikî bir buhran karşısında bulunduğunu yazmaktadır. İngiliz lirasının dahilde iştirak kıymetini kaybetmekte olduğu korkuları birer hakikat olabilir.

Bundan sonra fazla miktarda banknot ihracı ve bunun vahim neticeleri gelir, kambiyolar, İngilizlere müsait değildir, çünkü millî hükûmet harice itimat telkin edemiyor.

Yeni Listeler

Yeni kontenjan listeler merakla bekleniyor

Gümrüklerde beyannamelerin tescil ve vizesini daha seri bir surette yapabilmek için bazı yenitertibat alınmıştır.Beyan nameleri tetkik eden büroya yeniden yedi memur daha ilâve edilmiştir. Bu suretle vize işi bir misli tezyit edilmiştir.

İstanbul gümrükleri kararnamenin ilk tatbiki günlerine nazaran nisbî bir tabiiliğe girmiş sayılabilir.

Alâkadar mehafilde gelecek ayların kontenjan listeleri alâka ile beklenmektedir. Yeni kontenjan listelerin ihtiva edeceği rakkamlar hakkında şimdiden bir çok tahminler yapılmaktadır. Tabiî bu tahminler hiç bir esasa istinat etmemekte ve hakikatla hiç bir alâkası bulunmamaktadır.

Yeni kontenjan listeler perşembe günü Ankara'da Resmî gazete ile neşredilecektir. Bu listeler kânunusani, şubat ve mart aylarına mahsus bulunacaktır. Yeni listelerin bilhassa ihtiyacı karşılayacak bir şekilde bulunduğuna ve ilk listede görülen bazı hataların mevcut bulunmıyacağına kat'î kanaat vardır.

Ankara'da bulunan Maliye heyeti teftişiye reisi Adil Bey kararnamenin en iyi sureti tatbiki hakkında hükûmetle temasta bulunmaktadır.

Tahtelbahirler gitti

Birkaç gündenberi limanımızda misafir bulunan Fransız tahtelbahirleri dün akşam saat 17 de limanımızdan hareket etmişlerdir.

Tahtelbahirler doğruca üssübahrilerine gitmektedirler.

Kaçakçılıkla mücadele

Samsun, 6 (Milliyet) — Bafra tütün müdüriyetinin ittihaz eylediği şiddetli tedbir neticesinde bugün 61 paket sigara kâğıdı derdest edilmiştir. Kaçakçılarla şiddetli mücadele berdevamdır.

Şirketlerde

Şark şimendifer amelesi neler istiyor?

Şirket, ameleye karşı taahhütlerini ifa etmemiş vaziyette midir?

Şark demiryolları kumpanyası ile amele arasında yeni bir ihtilâf zemini açılmağa başlamıştır.

Vakıa bu ihtilâf yeni değildir: Bundan iki sene evvel Şark demiryolları kumpanyası Çerkes köy müstahdemlerinden bazılarını çıkarmıştı. O vakit fev kalâde bir kongre yapan amele murahhasları şirketten bazı metalipte bulunmağa karar vermişlerdi. Bu metalibin başında, işinden çıkarılan amelenin yevmiyelerile işe alınması, sıhhiye çantalarının muntazam bir şekle sokulması ve bilhassa şirket tarafından tatbik edilmiyen amelenin kıdem hakları ve bu hakkın temamii tatbiki maddeleri bulunmakta idi.

Uzun müzakerattan ve grev tehlikelerinden sonra Hükûmet komiserinin tavassutile şirket bu metalibi kabul etmişti.

Aradan bu kadar zaman geçtiği halde şirket ameleleri işe almış fakat diğer maddeleri tatbik etmemiştir. Bunu gören Şark şimendifer amelesi bu maddelerin tatbiki, bilhassa kıdem meselesinin halli için teşebbüsatta bulunmaktadıralr. Aldığımız malûmata nazaran amele bunun için yeniden bir içtima yapacaktır.

Hattâ şirket aleyhine dava açılması lâzım geldiği fikrini ileri sürenler de vardır.

Poliste

3 kişi ve bir polis yaralandı, bir de ölü var!

Kasımpaşada alacak ve kin yüzünden feci bir cinayet oldu

Evvelki gece Kasımpaşada feci bir cinayet olmuş bir kişi ölmüş, bir polis memuru ile diğer iki kişi de yaralanmışlardır.

Vak'a şöyle olmuştur: Kasımpaşada Kulaksızda oturan çoban Kerim ile çoban Akif bundan bir müddet evvel bir koyun meselesinden dolayı kavga etmişler ve araları açılmıştır.

Çoban Kerim ve çoban Akif Kulaksızdaki mandıralarda çalışmaktadırlar. Bundan dört gün evvel Kerim ve arkadaşı Kasımpaşada İsmail Efendinin kahvesinde otururken Akif gelmiş ve Şükrü Efendiden sattığı koyunların parasını istemiş. Şükrü de parası olmadığından bahsederek her ikisi arasında bir ağız kavgası başlamış, ve bu işe arkadaşı Kerim de müdahale ederek kahveden sokağa çıkarak kavga etmeğe başlamışlardır. Fakat iki gün evvel de barışmışlar ve arkadaş gibi görüşmeğe başlamışlardır.

Evvelki akşam yine Kerim ile Şükrü bir otomobil ile İsmail Efendinin kahvesine geliyorlar. Fakat her ikisi de biraz sarhoşturlar. Kahvede diğer ahbapları ile iskambil oynamaya başlamışlardır. Akif de bunların kahvede olduğunu görerek karşıdaki Gafur Efendinin kahvesine oturuyor.

Kerim, ve Şükrü Efendiler kahveden saat 20,5 da evlerine gitmek üzere çıkıyorlar. Ve bu sırada Gafur Efendinin kahvesinde oturan Akif de kahveden çıkarak bunların önüne geçiyor. Her ikisinin üstüne tabanca atmağa başlıyor. Diğerleri de mukabele ederek 20 ele yakın silâh atılıyor. Ve silâh seslerine zabıta memurları geliyor. Vak'a esnasında Kerim muhtelif yerlerinden ve Şükrü ağır surette bacağından yaralanıyor.

Vak'ayı görmek üzere dükkândan dışarı çıkan şekerci çırağı Raşit ve Emin isminde de biri bacaklarından yaralanıyor. Ve Dörtkuyu mürettebatından Emin Efendi de sol kolundan ağır surette yaranmasile neticeleniyor. Mecruhlar Beyoğlu zükûr hastanesine yatırılmışlardır.

Kerim hastanede aldığı yaralardan vefat ediyor. Katil Akif dün sabah saat 11,5 raddelerinde Piyale de validesinin hanesinde yüklük için de saklanmış olduğu halde yakalanmıştır. Ve vak'aya müddeiumumî muavinlerinden Muhlis Bey vazıyet etmiştir.

Bir taka bulundu, sahipleri öldü mü?

Maltepe açıklarında yan yatmış ve içi kısmen su dolu bir Lâz takası görülmüş ve Kınalıada'ya getirilmiştir. Takanın kömür yüklü olduğu anlaşılmaktadır.

İçinde bir kasket ve bir de sarı muşamba çıkmıştır. Takanın ismi Nurdur.

Ne şekilde battığı, mürettebatının ne olduğu tahkik edilmektedir.

Bir mahkûm yakalandı

Taşköprünün Karaviran nahiyesinden Şeyh oğullarından Abdullah birçok sirkat ve yol basmak maddelerinden beş seneye mahkûmdur. Ve kendisi firaridir.

Abdullahın cürümleri şudur:

Kastamonu ile Tosya arasında yol kesmek suretile bir katırcıdan 500 yüz lirasını almıştır.

Taşköprü'de Osman ağayı tehdit ederek 1000 lirasını gasbetmiş, silâh çalmıştır. Ayrıca bir katil meselesinden maznundur.

Aranmakta olan Abdullahın Pangaltı'da Davutağa sokağında Hacı Dismityadis efendi apartımanında kapıcı Sivaslı Hüseyinin yanında olduğu zabıta memurları tarafından haber alınmıştır. Abdullah dün gece saklanmakta olduğu Hüseyinin yanında dostu Hamide ile birlikte yakalanmıştır.

Çarpışan otomobiller

Fındıklıda şoför Mehmedin idaresindeki 1253 numaralı otomobil, 710 numaralı otomobile çarparak hafifçe kasara uğratmıştır.

Tramvay kazası

Bebek - Eminönü hattına işleyen 1179 numaralı vatmanın idaresindeki tramvay arabası Topane'den geçreken Ömer efendiye çarparak yaralamıştır.

Yangın başlangıcı

Belediye dairesi civarında Doktor Mazhar Beyin oturduğu evin alt katındaki elektrik tellerinin kontak yapması yüzünden yangın çıkmış ise de söndürülmüştür.

Meçhul ceset

Zeytin burnunda bulunan cesedin hüviyeti henüz anlaşılamamıştır. Galata'da Kireç kapı civarında bulunarak hastanede ölen şahsın hüviyeti de anlaşılmamıştır.

İhtikâra karşı

MERSIN, 5 (Hususî) — İdhalâtın tahdidi münasebetile eşya fialerinde yapılacak ihtikâra karşı derhal kanunî takibata geçilmesi hakkında vilâyet belediyeye bir emir vermiştir. Müddeiumumilikte bu gibiler hakkında resmen takibat icra edecektir.

Suriyede komünistler

ŞAM, 5 (Hususî) — Polis dairesi tarafından Moskovadan gelen (Nihan) isminde bir komünist yakalanmıştır.

Şamda dört, Kudüste üç, Halepte altı komünist tevkif edilerek mahkemeye verilmişlerdir.

Kaçakçılıkla mücadele

Ankara, 6 — Kaçakçılığa karşı alınacak tedbirler yalnız Cenup hudutlarına inhisar etmiyecek, bilhassa İstanbul, İzmir, v. s. gümrüklerde hazineyi zarara sokacak şekilde suiistimallerin önüne geçilecektir.

Recep Bey gidiyor

C. H. fırkası umumî kâtibi Recep B. yarın Ankaraya avdet edecektir.

Ticaret odasında

Yeni bütçe Ne halde?

Şimdiye kadar Zahire borsasına kaç bin lira verilmiş?

Ticaret Odasının yeni sene bütçesi tanzim edilmiştir. Bu ay nihayet bulan geçen sene bütçesi 60 bin lira üzerinden ve mütevazin bir şekilde tertip edilmişti.

Bugüne kadar Oda 166 bin lira varidat yapmıştır. Bu varidatın ay sonuna kadar 170,000 lirayı geçeceği tahmin edilmektedir.

Yalnız Oda bu sene Ticaret ve Zahire borsasına sene sonuna kadar iade edilmek şartile 13000 lira kadar bir para vermiştir. Oda şimdiye kadar borsaya yirmi bin liradan fazla borç para vermiştir. Borsada muamele gören mevaddın bu sene fiatleri çok düşük olduğundan borsa bu borcu şimdiye kadar ödeyemediği gibi bundan sonra da ödemesine ihtimal verilmemektedir.

Yeni meclis

Ticaret Odası müntehibi sani intihabı geçen hafta yapılmıştı.

Aldığımız malûmata nazaran Oda meclisi yeni intihabı önümüzdeki hafta içinde yapılacaktır.

Oda meclisi intihabı dört senede bir yapılmaktadır. Şimdiki meclisin müddeti bu ay nihayetinde bitecektir. Yeni meclis sene başından itibaren faaliyete geçecektir.

Hanımlar Faaliyette

Tasarruf Haftasında Hanımlar konferans verecekler

Kadınlar birliği idare heyeti dün içtima ederek tasarruf haftası hakkında müzakeratta bulunmuştur. Tasarruf haftasında kadınlar birliği namına konferans verecek hanımların isimleri tesbit edilmiştir. Konferanslar radyoda, umumî mahallerde Galatasaray lisesinde ve halk evinde verilecektir. Birlik namına konferans verecek hanımlar şunlardır:

Nebahat, Vecihe Ziya, Meliha Avni, Mevhibe, Faika, Mediha Muzaffer Hanımlar. Tasarruf haftasında Galatasaray lisesinde tasarruf fikrini tamim için bir piyes temsil edilecektir. Piyesi Galatasaray talebesi temsil edecektir.

Maarifte

Selim Sırrı Beyin Konferansı

Maarif vekâleti başmüfettişlerinden Selim Sırrı B. dün akşam saat 16 da Çapa Kız muallim mektebinde "Cümhuriyet muallimlerinden ne bekliyoruz" mevzulu mühim bir konferans vermiştir.

Konferans

Dün akşam saat 17 de Feyziatı lisesinde Salih Murat B. tarafından fizikî ve riyazî terakkiyat mevzulu bir konferans verilmiştir.

Türk Şarkıları

Konservatuvarda eski şarkıları seçmek için bir heyet faaliyette bulunmaktadır. Bu şarkılar plâklara alınacaktır.

Lisan dersleri

Türk Kadın Birliğinden:

Birlik tarafından evvelce açılmış olan lisan derslerine devam edilmektedir. Muktedir muallimler tarafından Almanca, İngilizce, Fransızca derslerine arzu eden her Türk Hanımı devam edebilir. Dersler meccanidir. Kayıt muamelesi cumadan maada her gün saat 14 ten itibaren Birlik merkezinde yapılmaktadır.

Cemiyet Büyüyor!

Eczayı tıbbiye âmilleri de Farmakologlara iltihak etmişlerdir..

Eczayı tıbbiye âmilleri cemiyeti heyeti umumiye içtimaı dün saat 15 te cemiyetin Horasancıyan hanındaki merkezinde yapılmıştır.

Bu içtima, farmakologlar cemiyetinin teşekkülü üzerine bu cemiyetin vaziyetinin alacağı şekil görüşülmek üzere yapılıyordu.

İçtimaa bu meselenin görüşülmesile başladı. Farmakologlar cemiyetine eczacılar dahil olduğu gibi bütün lâboratuar sahipleri de dahil bulunuyorlardı. Bu vaziyete nazaran iki cemiyetin vaziyeti tearuz ediyordu.

Kısa bir müzakere neticesinde Eczayı Tıbbiye âmilleri cemiyetinin feshedilerek azanın farmakologlar cemiyetine girmelerine karar verilmiştir.

Eczacılar içtimaı

Türkiye eczacılar cemiyeti Türk Farmakoloğ birliği, ve Ecza tüccarı cemiyeti idare heyetlerinden:

Bütün meslektaşları bir teşekkül etrafında toplayarak meseleki ve içtimai rabıta ve tesanüdü daha kuvvetli ve müeyyet bir hale getirmek için icap eden mukarreratı ittihaz etmek üzere Türkiye eczacıları cemiyeti, Türk farmakoloğ birliği ve ecza tüccarını cemiyetine mukayyet meslektaşların 18 - 12 - 931 Cuma günü saat 14 de Cağaloğlunda sabık Türk ocağı Salonunda akt edilecek umumi içtimaa iştirakleri ehemmiyetle rica olunur.

Müzakerat rüznamesi:

1 — Üç teşekkülün tevhidi hakkında karar ittihazı.

2 — Yeni teşekkül edecek birlik nizamnamesinin tetkiki.

3 — Yeni nizamnameye tevfikan Encümenler, Haysiyet divanı, ve hesap müfettişleri intihabı.

Spor

Italyanlar Pera

Pera 3-1 mağlûp oldu

Dün Olimpiyat refikımızın tertip ettiği pazar likinin ilk maçı yapıldı. Oyun şayanı hayret derecede muntazam ve zevkli oldu.. Takımlar muayyen saatte sahada isbatı vücut ettiler, oyun başladı. İlk dakikalarda her iki takım yekdiğerini yoklamakla ve zayıf taraflarını kollamakla geçirdiler. Oyunun ortalarına doğru İtalyanlar nisbeten ağır - basmağa başladılar. Şimdiltalyan forvet hattı daha fazla Pera nısıf sahasında oynuyor ve uzaktan tehlikeli şütler çekiyordu. Bir az sonra bu sıkıştırmanın neticesi çıktı ve İtalyanlar ilk sayılarını kaydettiler. Bu tahavvül Peralılar üzerinde iyi tesir yaptı ve onlar da hasımları üzerinde müessir olmağa başladılar, devrenin sonlarına doğru Peralılar da bir gol attılar ve devre bitti.

Vaziyet 1-1 berabere idi.

İkinci haftayım

İkinci haftaym başladığı zaman İtalyanlar daha canlı oynamağa başladılar. Oyun favkalâde sür'atle ve muntazam oluyordu. Çok geçmeden bu sür'atin ve intizamın neticesi tezahür etti ve İtalyanlar bir gol daha kaydetmeğe muvaffak oldular. Bunun üzerine Peralılarda mahsüs bir durgunluk başladı. Hücum oyunundan ziyade müdafaa oynamağa başladılar. Bu fırsattan istifade eden İtalyanlar daha rahat hücum yapmağa başladılarsa da gol çıkaramıyorlardı. Pera kalesi aşağı yukarı muhasara edilmiş bir vaziyette idi. İtalyan muhacimleri mekik gibi Pera müdafaası arasında işleyorlar ve bilhassa Japone denilen oyuncu harikulâde muvaffak oluyordu. Oyunun sonlarına doğru İtalyanlar bir yanlış demarkeden istifade ederek üçüncü gollerini de kaydedip galibiyeti garanti ettiler. Bundan sonra Peralılar neticesiz hücumlarda bulundularsa da neticeyi değiştiremediler ve 1-3 mağlûp oldular. Eğer diğer maçlar da dünkü gibi olursa organizatörleri tebrik etmek bir vicdan borcudur.

Belediyede

Et narhı Ne zaman?

Narh kararının tatbikine ne zaman başlanacak?

Et komisyonu narh hakkında verdiği kararı henüz ne iktısat müdürlüğüne ne de daimî encümene bildirmemiştir.

Narh et cinslerine göre ya mezbaha meclisi veya iktısat müdürlüğü tarafından tesbit edilecektir.

Alâkadarlar narhın bu ayın on beşinden itibaren tatbika başlanacağını tahmin etmektedirler.

Darülbedayii ıslah

Darülbedayii islah komisyonu ikinci içtimaını Muhiddin Beyin riyasetinde yarın aktedecektir.

Darülâceze komitesi

Darülâceze himaye komitesi ilk içtimaını Muhiddin Beyin riyasetinde vali konağında aktetmiştir.

Komite Darülâceze menfaatine bu kış bir balo verilmesine karar vermiştir. Bu hususta daha bazı yardım şekilleri görüşülmüştür.

Komite her hafta muntazaman içtima edecek ve mesaisine devam edecektir.

Mahkemelerde

Bir Soygunculuk

Kasap Zeynel ağayı soyan ve yaralayanlar

Bundan üç ay evvel bir gece sabaha karşı eşeğile Kâğıthaneden Kemerburgaza giden Kemerburgazlı kasap Zeynel ağanın önüne 3 kişi çıkmış Zeynel ağanın 30 lirasını almışlar ve Zeynel ağayı yaralamışlardı. Bu soygun ve cerh hareketi üzerine maznun ve mevkuf bulunan Kemerburgazlı Kadri, Mustafa ve İsmailin muhakemelerine dün de devam olunmuş, şahitler dinlenmiş ve daha bazı şahitlerin celbine lüzum görülerek dava (27) kânunuevvele bırakılmıştır.

Papağan bardaki hâdise

Birkaç akşam evvel Papagan barında fazla içki ve münebbih kullanarak birden bire ölen Matmazel Sofya'nın tahkikatına müddeiumumiliğin vazıyet ettiğini ve bu ölüm melesile alâkadar görülen arnavut Süleymanın tevkif olunduğunu yazmıştık. Bundan başka daha bazı kimseler bu ölüm hâdisesile maznun bulunmakta ve polis tarafından takip olunmaktadırlar.

Vilâyette

Muhtar Intihabı

Bu ayın son haftasında yapılacaktır

Yeni sene muhtar intihabı bu ay yapılacaktır. Aldığımız malûmata göre intihabat ayın son haftasında ve bir gün içinde yapılacaktır.

Tüccar tazyık mi ediliyor?

SAMSUN, 6 (Milliyet) — Samsun bankaları yılbaşı hesabını rüyet bahanesile tüccarları tazyika başlamışlardır. Tütün piyasasının fena vaziyeti dolaysile müşkül vaziyete düşmüş olan tüccarlar telâş içinde dir.

Yalovanın imarı

Seyrisefain umum müdürü Sadullah Bey dün akşam Ankaraya hareket etmiştir.

Sadullah Bey Ankara'da idareye ait işler ve Yalovanın gelecek seneki imar programı hakkında temaslar yapacaktır.

İrat vergisi

Ankara, 6 — Yeni irat vergisi projesi Maliye vekâleti varidat umum müdürlüğü tarafından hazırlanmaktadır.

Projenin yakında ikmaline çalışılmaktadır. Fakat projenin ancak gelecek devrede çıkabileceği tahmin edilmektedir.

Bu projenin bütün eğlence mahallerine de teşmili düşünülmektedir.

Bir muvaffakıyet

Almanya'nın Brünşvayg beynelmilel ticaret hava mektebinde Lufthauza tayyare şirketi hesabına pilotluk tahsil eden Tahir Bey ikincilik le diploma alarak şehrimize avdet etmiştir.

Tahir Bey mayıstan itibaren mezkûr şirketin İstanbul - Sofya, Peşte, Viyana - Breslav hattında çalışacaktır.

Milliyet

...desi «Milliyet» tir.

... EVVEL 1931

...DAREHANE — Ankara cadde-...No: 100 Telgraf adresi: Milliyet, ...anbul.

Telefon numaraları:
...310 — 24319 — 24318

...BONE ÜCRETLERİ

	Türkiye için	Hariç için
...aylığı	400 kuruş	800 kuruş
„	750 „	1400 „
„	1400 „	2700 „

...len evrak geri verilmez

...üddeti geçen nushalar 10 kuruş ... Gazete ve matbaaya ait işler ...n müdiriyete müracaat edilir.

Gazetemiz ilânların mes'uliyetini kabul etmez.

Bugünkü hava

Yeşilköy askerî rasat merkezinden aldığımız malûmata nazaran bugün hava ekseriyetle açık olarak geçecektir. Dün tazyiki nesimî 767 milimetre, azamî derecei hararet 8, asgarî 3 santigrat kaydedilmiştir. Bugün Marmara havzası sisli olacaktır.

FELEK

Kabadayının Akıbeti

Arkadaşlarımdan biri vardır. Çok kuvvetli görüş sahibidir. Dün anlatıyordu: İlk adımda atıp tutan kabadayılar vardır. Tramvaya girerken üstünüzü başınızı sökerek girer..

— Dikkat etsenize:

Derseniz hemen yapışır..

— Eh! Uzatma be! Zaten akşam üstü belâ arıyorum..

— Canım! Dikkat et dedim! Başka bir şey demedim ki;

— Uzatma dedik ya! Hem elini üstüme sürme! Kendine gel bakalım!.. Öyle her kuşun eti yenmez...

O kadar söyler, o kadar atar tutar ki; kuzu olsanız kaplan kesilirsiniz, ve herifi döğersiniz... Dayaktan sonra ağlıyarak başlar:

— Allahtan bul! Bir şeycik demem!... İnşallah Allah seni de benim gibi yapsın! Ben zaten düşmüşüm!. Hiç de mi merhametin yok be! İnsan vatandaşını döğer mi?..

Ve o zaman ikinci bir dayak atmamak için ya sabur çekersiniz!.. İşte kabadayı akibeti!.

Ne çevirmek istersin?

Sözlü, sesli, sessiz film çevirmek şimdi herkesin en fazla iştehalandığı şey!.. Küçücük mektepliler bile film çevirmeye heves ediyorlar..

Dün gazetedeki arkadaşlarla bu film çevirmek meselesini görüşüyorduk! Piyasadaki muharrirlerin her birinin ne çeşit film çevirebileceğini tayin ile meşgul iken... M. S. içeri girdi ve ona sordular:

— Ya sen ne çevirmeyi tercih edersin?..

Durmadan cevap verdi:

— Fırıldak!.. Hem de sessiz ce!..

Lâvha yapıp asmalı..

Dünkü gazetelerden birinde İstanbul limanı hakkında bir mülâkat var.. Bu mülâkattan bir parçayı alıp altına sözleri söyliyen zatın imzasını koyuyorum. Bakınız Ticaret Odasına yakışır bir lâvha oluyor mu?..

(İstanbul tüccarı ehemmiyetini kaybetmiştir. Söyliyen: İstanbul Ticaret müdürü)

Yiyelim amma!..

Akşam muharrirlerinden bir zat karilerine tavsiye ediyor..

— Aklınız varsa paranızı afiyetle yiyin!...

Bana karilerimden biri soruyor:

— Ya, efendim aklım var, param yoksa ne yiyeyim?..!.

FELEK

Hikâye

Onunki değil benimki

Tarık başını önüne eğmiş istasyonda aşağı yukarı dolaşıyor. Arada sırada etrafına göz gezdiriyor, yumruklarını sıkıyor, kaşlarını çatıyor, dudakları kımıldar gibi oluyordu.

Beni görünce bağırdı:

— Neredesin yahu?

— Aman Tarık, bilirsin ki, ufak bir fırsat bulsam seni ziyaret ederim. Bunu inkâr etme. Bak seni mahsus burada bulmak için geldim. Sizin eve gidiyordum, yolda (Erzurum) luya rast geldim, dedi ki:

— Biliyorum Tarık'a gidiyorsun değil mi? Onu şimdi gördüm, istasyona gidiyordu. Randevüsü mü nesi varmış, dedi. Ben de onun için seni bulmağa. İstasyona geldim. Görüyorsun ya, her vakit ziyaretine gelirim..

— Teşekkür ederim azizim. Tahlıiyorum. Canımın sıkıntısından kime çatacağımı bilmiyorum.

— Ne o, hayrola? dedim.

— Bizimkini biliyorsun ya! Bugün için randevü vermişti, saat onda gelecekti. Bir saattir bekliyorum daha gelmedi. Ah bir gelse de ona ben yapacağımı biliyorum.

— Bizimki dediğin kim yahu?.

— Sen onu tanımazsın.. Hani geçenlerde sinemada birisi ile tanıştım, diye sana anlatmıştım..

— Ya! İsmi ne?

— İsmini bilmiyorum amma, bugün için kendisinden randevü kopardım, her halde ismini öğrenirim. Bari çok bekletmese..

Ben de içimden gelse de görsek şununkini, ne mene şey dir diye düşünüyordum.

— Tarık bunun geleceği muhakkak mı, iyi biliyor musun?

— Mutlaka geleceğim diye söyledi.. Ne bileyim belki yayan söyledi..

Biz bir aşağı bir yukarı yürüyorduk.

Tarık içini çekti, dönerek:

— Ah görsen kâfiri! Kim bilir ne şık gelecek, dedi.

Sordum:

— Nerede oturuyor?

— Bakırköyünde oturduğunu söyledi.. Sekiz dakikadan tren gelecek. Onda varsa var, yoksa yok..

Cebinden sigarasını çıkardı. Bana da verdi. Yaktık.. Bir iki daha dolaştık. Saate baktı.

— Öf! Daha beş dakika var. Ne aksi, saat te hiç yürümüyor.

Derken uzaktan trenin sesi duyuldu. Biden yerinden fırladı:

— Hah! İşte geliyor..

— Eh artık gözün aydın..

Nihayet tren geldi. Gözleri yolcuları tarakladı. Beklediği yok. Tren hareket düdüğünü çaldı ve geçti gitti.

Biz de döndük. Döndük amma Tarıkta da renk döndü, onun daima kırmızı çehresi.. Şimdi limon gibi sararmış, dik duran omuzları adeta çökmüştü. Koluma girmiş, gidiyorduk.

Derken arkadan gözlerimi iki yumuşak el kavradı. Ben bunun kim olduğunu birden bire tahmin edemezken, Tarık birden bire:

— A! diyebildi.

Bu ellerden gözlerimi kurtardım, döndüm, bir de ne göreyim? Benimki!

— Nereden çıktın böyle?

— Tam trenden ineceğim sırada seni gördüm. Beni birden bire görmesin diye aksi taraftan inerek kendimi göstermedim..

— Ya! Ne kadar cin fikirlisin.. Pardon, takdim edeyim samimî arkadaşım, Tarık Bey!

Ona da göz kırparak, malûm ya demek istedim..

Tarık kızardı, sarardı.. Sonra titrek bir sesle:

— Müşerref oldum, diyebildi.

Aradan iki dakika geçmemişti.

— Müsaadenizle efendim. çok rahatsızım, dedi ve ayrıldı. Ben vaziyeti ancak o zaman anladım. Onun beklediği onunki değil, benimki imiş..

TEŞEKKÜR

Zevcim, Eniştem ve sevgili pederimiz Mehmet Hüseyin Efendinin bizleri dilhun eden iftirakı ebedîsi hâdisei elimesinde gerek merhumun makbereye kadar teşyiine iştirak etmek, gerek bizleri taziyet suretile elemimizi tahfife çalışmak lûtfunda bulunmuş olan bütün kıymetli dostlarımıza ve âşinalarımıza karşı kalplerimizde duyduğumuz hissî şükranın edasını muhterem gazetenizin lûtfu vesatetine havale ederiz.

Rukiye, Hüseyin Danış, Tahnak, Abdullah

Tetkikler

Afganistanda matbuat hayatı

Efgan ülkesinde ilk ve basit bir matbaanın tesisi emir Şir Ali han zamanına tesadüf eder ve bu gayet iptidaî taş basmasından ibaretti.

Kırk beş sene evvel Efgan kabilelerini bir araya toplamağa muvaffak olmuş emir Abdürrahman han bu matbaayı tevsi etmiş. 1911 yılında emir Habibullah han Kâbildeki hükûmet matbaasını fennî matbaacılık aletlerile ıslah edebilmişti, Trabzonlu Hasan Efendi isminde bir Türk hakkâk ve nakkaşı Efgan posta pullarını meydana getirmiştir. Suriyede Şamda ihtiyarî ikamet eden Mahmut Tarzi han emirin daveti ile Kâbile gitmişti ve bir müddet sonra Saracülahbar resmî gazetesini sahai intişara çıkarmıştı.

1919 Efgan istiklâlini müteakip sabık kral Amanullah han matbuat ile alâkadar olmuştu. Maalesef, cehalet, taassup ve kara kuvvetin feveranından istifade eden kûhistanlı (dağlı) Beççei Sakî ve yaranı Kâbili zaptettikleri zaman maarifin her şeyini tahrip ve felce uğratmışlardı.

Sakacılar zamanında mekteplerde kızların tahsil etmesi ve gazetelerin doğru neşriyat yapmaları ahlâksızlık, bunların kapatılması ve eski taassup devresine girilmesi şart konulmuştu.

Bu sucu oğlunun ve kafadarlarının cezai amellerini görmelerinden sonra 1929 senesinde tahta çıkan Şah Mehmet Nadir han Hz. maarif ve bunun istinat ettiği matbaa ve gazetecilliği ihya etmeğe karar verdiler. Çünkü, matbuat memleketi haricte tanıtan yegâne vasıtadır. Şah hazretlerinin irşadile Kâbilde Bağı Erg nam mahalde eski matbaa yeniden tamir ve ilâvelerle asrîleşti. Bu hükûmet matbaası sekiz şubeden ibarettir. Başlıcaları; Litoğraf, Topoğraf, Çinkoğraf ve Fotoğraf dairelerinden müteşekkildir.

Hükûmetin resmî evrak, defter ve ilânları bu matbaada basılıyor. Efgan Şahı bununla kalmamış oturan muhtelif kabilelerin lisanları olan farisî ile Celâlâbat, Kandahar civarlarında ikamet eden kabilelerin pahtu (efganca) lisanını ıslah için bir ilmî cemiyet teşkil ettirmiştir. Nadir Şahın iradesile vücut bulan bu cemiyetin reis ve âzaları âlim ve şairlerdir. Bu irfan ocağının adı (Encümeni ıslahı Edebî) dir ve âzaları iki kısımdır.

Biri aslî âza, diğeri de fahrî âzalardır.

Efgan millî şairlerinden Mehmet Enver han mezkûr cemiyetin müdürü tayin edilmiştir. Elyevm bu vazife ile meşgul olmaktadır.

Bu zatın (Bismil) mahlesi ile güzel şiirleri vardır. Cemiyetin asıl gayesi Efgan millî harsını tahkim etmek, memleket dahilinde gramer, talâffuz ve imlâ hususatını ıslah etmek, Kâbil, Mezarışerif, Celâlabat, Herat ve Kandaharda kütüphaneler tesis etmek, edebî mecmualar çıkarmak, mekteplerde şiveye muvafık okuyup yazmağı temin etmek halka millî mefkûreler bahşetmek, herkesin okur yazar olmasını temin etmek ve bilhassa cehaletle mücadele etmek velhasıl Efgan hars ve edebiyatını yük seltmektir. Bu edipler sosyetesi daima Maarif nezareti ile alâkadar bulunacaklardır. (Edebî ıslah encümeni) nin kadrosunda bir müdür, bir başkâtip, kâtipler ve bir kaç mütercim vardır. Aslî âzalar sekiz ve fahrî âzalar da on kişiden ibarettir. Bu cemiyetin bütçesi şef tarafından temin edilecek, hükûmet muavenet edecek ve şah hazretlerinin himayesi altındadır. Islah cemiyeti kendi icraatı için on dört maddelik bir nizamname yapmış ve işe başlamış bulunuyor.

Efganistan halkı üç lisan üzerine konuşurlar; ve bunlardan en mühimmi; farisî lisanı resmîdir ve ekseriyet bununla konuşur. İkincisi şimal vilâyetlerinde meskûn Özbek, Türkmen ve diğer Türk kabilelerinin konuştukları Türkistan türkçesidir. (Çağatay), ve üçüncüsü de Kandahar ve Celâl abat havalisinde halkın konuştukları asıl Efgan lisanı olan pahtu gelir. Bu lisan arî lisanından müteşekkildir. Pahtuda bir çok kelimeler garp lisanlarındakilerine benzer, bilhassa almanca ile şarkın edebiyat lisanı olan farisîye çok yakındır. Bu lisanın aşinaları azdır. Hali hazırda, Efganistanda matbuat âleminde Islah, Bidar, İttihadı Meşrikî, Eniş, Ceşni Necatı Vatan, Mecellei İktısat, Ayinei İrfan, Tuluu Efgan gezete ve mecmuaları intişar etmektedir.

Belhî zade Seyit İsa

Kadıköy Sulh İcra Dairesinden: Bir borcun temini istifası için mahcuz bulunan 15 paket mukavva satılacağından dellâliye ve ihale pul bedelleri müşterisine ait olmak üzere talip olanların 19-12-931 tarihine tesadüf eden cumartesi günü saat 13 den 16 ya kadar İstanbulda Sandal bedesteninde hazır bulunacak olan memura müracaat eylemeleri ilân olunur.

Üsküdar ikinci sulh hukuk mahkemesinden: Kuzguncukça Çarşı caddesinde 16 numaralı hanede sakine iken 13-11--931 tarihinde vefat eden ve terekesine mahkememizce vaz'ıyet edilen Madam Filo 930-29 No.lu ve mahkeme tarafından tanzim olunmuş bir kıt'a vasiyetname ile Beyoğlunda Pangaltıda eski İcadiye, yeni Babil sokağında 71 numaralı hanesini ölüme bağlı olmak üzere kocası Hayık Efendiye vasiyet etmiş ve mezkûr vasiyetnamenin infazı talep edilmiş bulunmakla müteveffiyeden alacakları olanlarla borçlulara ve bir mah ve veraset vesaire iddiasında bulunanların 3 mah zarfında vesaiki kanuniyelerile birlikte Üsküdar sulh ikinci hukuk hâkimliğine müracaat eylemeleri ve aksi takdirde kanunu medeninin mevadı mahsusası ahkâmı tatbik olunacağı ilân olunur.

Kulak misafiri

Tavus kuyruğu

Dün, arkadaşlardan biri ithali menedilen eşya listesini okurken birden bire parmağını bir noktaya bastı:

— Doğrusu buna memnun oldum...

Eğilip, baktık:

— Nedir o ?

O, devam etti:

— Tavus kuyruğunun ithali menedilmiş... Memlekette bundan bol bir şey yokken hariçten getirtmekte zaten mana yoktu..

Anlamadık:

— Bizde Tavuskuşu yetişir mi ya...

Dedi ki:

— Tavuskuşu yetişmez ama, Tavus kuyruğunun âlâsı bizde çıkar.. Akşamları kadehler, sekizi onu aştığı gibi, Tavus kuyruğunu salıveren salıverene...

Nerdeyse ihracat yapacağız yahu!..

Kulak misarifi

İRTIHAL VE DEFİN

Sadrıesbak Gazi Ahmet Muhtar Paşa zade Bahriye Nazırı esbakı Mahmut Muhtar Paşanın mahdumu Halil Muhtar Bey pek genç bir yaşında iken irtihali daribeka eylemiştir.

Na'şı mağferet nakşi 8 kânunuevvel 1931 salı günü öğle namazını müteakip Üsküdarda Yeni camii şerifte cenaze namazı badeleda Karacaahmette şehitlikte ailesi kabristanına defnedilecektir. Cenazesinde bulunmak arzu eden zevatın camii şerifi mezkûre vakti muayyende teşrif etmeleri rica olunur.

MÜESSİF BİR İRTİHAL

Meyve halinde kabzimal Sapancalı Mustafa Bey fücceten vefat etmiştir. Cenazesi bugünkü pazartesi Şehzadebaşında Feyziye mahallesi Muhtar Paşa sokağındaki hanesinden saat 11 de kaldırılarak Eyüp Sultan daki makberei mahsusasına defnedilecektir.

Beyoğlu İkinci Hukuk Hâkimliğinden: Elyevm ikâmetgâhı meçhul Vasil Efendiye: Aristoteli Efendi ile şayian ve müştereken mutasarrıf bulunduğunuz Feriköyünde Baruthane caddesinde mükerrer 48 numaralı bir kıt'a arsa hükmen izalei şuyuu zımnında satılacağına dair tarihi müzayedeyi natık ilân suretinin ikametgâhınızın meçhuliyetine binaen tarafınıza tebliğ edilemediğinden satış günü olan 11 kânunusani 932 tarihine müsadif pazartesi günü saat 15 te bizzat hazır bulunmanız ve yahut salâhiyettar vekil göndermeniz tebliğ makamına kaim olmak üzere keyfiyet ilân olunur.

Yeni neşriyat

"Tavuk„ çıktı

Her ay çıkan bugüzel tavukçuluk mecmuasının onuncu sayısı çok zengin mündericatle dolu olarak çıkmıştır.

Her tavuk besleyen bu mecmuayı muntazaman takip etmekle hayvanlarından hakkile istifade etmek yollarını öğrenir.

Edmond Rostand'ın
Şaheseri
Napoleon'un oğlu
(L'AİGLON)

MORGAN Sirki
geldi
Önümüzdeki çarşambe günü matinelerden itibaren
Alkazar sinemasında
icrayı lûbiyata başlayacaktır. Cidden bir yenilik olacaktır.

Sultan Ahmet üçüncü sulh hukuk hâkimliğinden: Vangel ve Despinanın müddeialeyh Niyazi Bey aleyhine ikame ettiği 300 lira alacak davasının icrai muhakemesine tayin edilen günde müddeialeyh mahkemeye gelmemiş ve mahalli ikametgâhı meçhul olduğu bittahkik anlaşılmağla yirmi gün müddetle ilânen tebligat ifasına karar verilerek muhakemesi 28 kânunuevvel 1931 pazartesi saat 14 e talik edilmiş olduğundan yevmi mezkûrda mahkemeye bizzat veya bir vekil göndermediği takdirde mahkemenin gıyaben rüyet olunacağı ilânen tebliğ olunur.

3 kânunuevvel 1931

Doktor
Rusçuklu Hakkı
Beyoğlu, İstiklâl caddesi Büyük Parmak kapu, Afrika hanına bitişik Apartıman No 21.— Tel: Beyoğlu 2797.
Saat: 14 - 18.

Beyoğlu İkinci Hukuk Hâkimliğinden: Aristoteli Efendi ile Vasil Efendinin şayian ve müştereken mutasarrıf bulundukları Feriköyünde Baruthane caddesinde 48 mükerrer numaralı bir kıt'a arsa hükmen izalei şuyuu zımnında arttırma ile satılığa çıkarılmıştır.

1 — Mezkûr arsanın kıymeti 826 lira 20 kuruştur. Halen ipotek ve haczi yoktur.

2 — Tapuca müseccel ve gayri müseccel hak sahipleri tarihi ilândan itibaren yirmi gün zarfında evrakı müsbitelerile satış memuruna müracaat etmeleri lâzımdır. Aksi takdirde gayri müseccel hak sahipleri satış bedelinin paylaşmasından hariç tutulurlar.

3 — Müzayedeye iştirak edebilmek için yüzde yedi buçuk peyakçesi depo edilecektir.

4 — Gayri menkulü mezkûrun tamamı kıymeti muhammene üzerinden ilândan itibaren bir ay zarfında yani 11 kânunusani 932 tarihine müsadif pazartesi günü saat 15 te en fazla bedel veren zatın üstüne bırakılır. Üstüne ihalesi icra kılınan zat müzayede bedelini beş gün zarfında tediye etmesi mecburidir. Aksi halde ihale fesholunarak bundan müteveellit zararı ziyan ve farkı fiat ve faiz andan tazmin ettirilir. Fazla malûmat almak isteyenler 931-188 numara ile satış memuruna müracaat edebilir. Talip olanların tarihi mezkûrda müracaatları ilân olunur.

Milliyet'in Edebî Romanı: 100

BAŞI DÖNÜKLER

İbrahim NECMİ

Amma, sanki ne diye bu karı öyle:

— Benim eski sizin mahallelî Fatma olduğumu, Hacı Hüseyin Efendilerin Nebahati pek âlâ tanıdığımı unutuyorsun.

Demişti? Bu çalımın manası neydi?

Öyle ya, bu Mebruke Numan sahiden o mahallede, tahini boyalı evin ahretliğiydi. Mamallenin en gizli dedikodusuna kadar her şeyi bilirdi. İmam Efendiden tulumbacı oğlanına kadar herkese kırılır, dökülürdü. Mahallede gizli, kaplı geçen şeyleri ondan âlâ kim bilebilirdi?

O halde?

O halde, acaba gerçekten Nebahatin de bir şeylerini mi biliyordu? Ne biliyordu?

Yoksa?

[illegible] kadar saf, bu kadar yüksek görünen bu genç kızın da hayatında bir takım maceralar, yüz kızartacak şeyler mi vardı?

Daha bir saat evvel, sevdiğinin temizliği karşısında kendi sergüzeştlerinden utanan Ahmet Nebil, şimdi titiz, kıskanç, şüpheli, hırçın bir adam olmuştu: Nebahatin mazisinde velev en küçük, en masum bir filirt bulunmasına bile tahammül edemiyeceğini hissediyordu.

Mebruke Numan Hanım, Nevzat Süreyyaya:

— Hadi, Nevzat!

Demiş, kolunu sallıya sallıya, kırıta kırıta uzaklaşmıştı.

Nebahatin yüzünde de bir can s[illegible]sının gölgesi vardı:

— [illegible] Nebil Bey[illegible]

— Mebruke Numan Hanım.. Dün gecekilerden.. ,

— Ne istiyor sizden?

— Tanıyamadın mı kendisini ?

— Nerden tanıyacağım?

Ahmet Nebil birden bire, gözlerini genç kızın üzerine dikti:

— Bu kız eskiden bizim mahallede imiş.

— .....

— Hani tahini boyalı evde oturan Hüsamettin Beylerin ahretliği yok muydu?

— Ha! Şu sürtük Fatma!

— İşte o !

— Ey?

— İşte bu kadın o!

— Amma yaptınız!

Nebahatin yüzünde taaccüpten başka hiç bir alâmet yoktu. Delikanlı kendi kendine:

— Yalan söyledi bu karı! Eğer dediği gibi bir bildiği olsa adını işitince Nebahatte bir değişiklik olurdu. Yalan söyledi, yalan!

Di[illegible]cini yiyen şüphe kurtunu [illegible] istiyordu.

[illegible] söyledi.

— Şimdi mi ?

— Yok, daha evvelden söylemişti.

— Çok şey! Hiç tanıyamadım.

— Nereden tanıyacaksınız? O kadar değişmiş ki...

— Öyle...

— Ey, Nevzat Süreyya Beyler söyledi, bakalım?

— Bir sürü iltifatlar... Geceden beri hep seni düşünüyormuş.

Ahmet Nebil hiddetinden kıpkırmızı oldu; dişleri arasından:

— Pis herif!

Dedi. Nebahat gülüyordu:

— A! Küfür ettiniz, Nebil Bey!

— Affedersiniz. Kendimi tutamadım.

Genç kız, tatlı tatlı delikanlıya eğildi; hafif, rüzgâr gibi okşayıcı bir sesle :

— Kıskanç!

Dedi.

Birinci matinenin kalabalığı dağılmış, salon yeniden açıl[illegible]

Ahmet Nebil elindeki davetiyeyi gösterdi. Önleri sıra koşan loca memuru kızın ardından içeriye girdiler.

.....

Elhamranın o günkü filmi çok canlı bir aşk mevzuu tasvir ediyordu. Nebahat, oyunun bütün devamı müddetince gözlerini ekramdan ayırmamıştı. Ahmet Nebil arasıra söz söyledikçe bir tek kelimeyle, yahut bir baş işaretile cevap veriyor, oyunun seyrine bütün ruhile kendini veriyordu. Ahmet Nebil bir iki defa elini tutmak istedi. Yumuşak, beyaz el Ahmet Nebilin okşayışına sadece hafif bir el sıkmayla cevap verdi ve hemen kaçtı.

Delikanlı düşünüyordu: filirtlerin, kurların yabancısı olmıyan bir genç kız, sinemada oyun seyrinden ziyade sevgi fısıltılarıma, el cilvelerine kendini verirdi. Nebahat, seyir yerine gelmiş masum bir çocuk gibi varlığile perdeyi takip ediyordu. Demek ki bu beyaz yüz, bu saf bakışlı iri elâ gözler yalan söylememişti. Bunların arkasında o yüz gibi beyaz, o bakışlar gibi temiz bir ruh saklıydı.

— Hınzır yalancı! Hınzır yalancı!

Mebruke Numan ve onun attığı zehirli söz aklına geldikçe Ahmet Nebil içinden hep bu küfürü savuruyordu.

.....

Oyun bitmişti. Çıktılar.

Teneffüs salonuna çıkınca, bir kalabalık önlerini aldı: Mebruke Numanla Nevzat Süreyya bunların yanındaydı. Ortada Muhteşem Nihat Hanımefendi büyük kürklü mantosuna haşmetle bürünmüş, rimellerle işlenmiş kirpikler arasından sarıya kaçar çiy yeşil renkli gözlerini azametle kendilerine dikmişti. Onun yanında Semiha Nazmi Hanım, kıvrak vücudünün bütün inhinalarını gösteren dar bir mantoya sarımmış, duruyordu. Uzun boylu ince, yeşil gözlü, beyaza yakın sarışın tüylü bir genç, Semiha Nazmi Hanımın kolunu tutmuştu. Süheylâ Hanım, kalın mantosu, dik bakışlarile, Kemal Reha Beyin kolundaydı. Şeyda Kâmil Bey kadın çizgili yüzünün üstünden bön bön bakan fırlak gözlerile Muhteşem Nihat Hanımın yanındaydı.

Bütün bu kafile, sanki mühim bir istikbâl merasimine çıkmış gibi, Elhamranın dar teneffüs salonuna dizilmişti.

Ahmet Nebilin rengi attı: Korumak istiyormuş gibi Nebahatin kolundan tuttu. Mebruke Numan Hanımın sarı buklelerle çerçivelenmiş masum çocuk yüzünde bir kin kıvrıntısı vardı. Mavi gözleri hınçla Ahmet Nebile dikilmişti. Nevzat Süreyyanın iri burnu sevinçle rakseder gibiydi. Muhteşem Nihat Hanımın sarıya kaçar çiy yeşil gözleri, bulanık bir ihtirasla bakıyordu. Süheylâ Hanımın tavrında muharebeye giden bir kumandanın cür'eti, atılganlığı vardı. Yalnız Semiha Nazmi Hanımın gözleri, bir az merhametle bakar gibiydi.

(Devamı var)

Nasıl Para Kazandınız?

Para ve şeref, sebat eden içindir!

Kundura fabrikası sahibi Osman Nuri Bey neler anlatıyor?

Ticaret odası âzasından, müteşebbis ve faal iş adamı Osman Nuri Beyi, Mercanda Sultan odalarındaki kundura imalâthanesinde işçilerinin biraz evvel getirdikleri kundura-ları muayene ederken buldum.

Beni çok büyük bir nezaketle kabul ederek yer gösterdi.

İlk söz olarak "Milliyet,, teki anketi takip edip etmediğini sordum:

— Bilhassa alâka ile okuyorum.. dedi.,

—O halde aynı suali, müsaadenizle size de soracağım..

Osman Nuri Bey, hafifçe kızardı:

— Bize sormasanız olmaz mı?

— Niçin efendim?

— Değmez de onun için..

Osman Nuri Beyi ankete cevap vermeğe razı edinceye kadar bir haylı terlediğimi itiraf ederdim. Fakat, neticede bütün ısrarlarına galebe ederek söyletmeğe muvaffak oldum.

Osman Nuri Bey iş hayatını şöyle anlatıyor:

— Kemaliye'de doğdum. 13 yaşında iken İstanbula geldim. İçinde ağabeyimin çalıştığı Mercanda küçük bir kunduracı dükkânına yerleştim. Fakat gündelik filân almıyor, boğazı tokluğuna çalışıyordum. Ağabeyim, beni iş öğrensin diye, bir kalfanın yanına verdi. Tamam bir sene, bu kalfanın emrinde, durup dinlenmek bilmeden çalıştım. Gündüz uğraştığım yetmezmiş gibi, bir kısım işleri de eve götürür, geç vakitlere kadar, sönük bir gaz lâmbasının ışığı altında 10—12 çift kundura dikerdim. Güneşi, üstüme doğdurduğum günü hiç hatırlamam. Sabah namazı, ya Aksaray yokuşunu çıkarken okunurdu, yahuta ta Beyazıt meydanını geçerken...

Saatim olmadığı için, ezan sesile vaktimi öğrenir, "Oh hele şükür.. Bu gün de dükkâna geç kalmamışım!,, derdim. Böylece bir sene kadar bedava çalıştıktan sonra nihayet otuz kuruş haftalıkla çıraklığa başladım.

Çıraklığı, kalfalık, kalfalığı ustalık takip etti. Bir buçuk sene zarfında, kalfa oluşum, herkesi hayrette bırakmıştı. Çünkü kunduracılıkta kalfa olmak için üç, bazan dört sene, hattâ daha fazla çıraklık etmek lâzımdır. Kalfa oldum amma, yevmiyem 12 kuruştan fazla değildi.

Bir taraftan aldığım parayı iktısat etmek sayesinde, otuz altın lira biriktirmiştim. Bu otuz lira, biraderimin beni kazancına ortak etmesine kâfi geldi. Memleketten pederimi, valdemi yanıma getirmiş, daha refahlı bir hayata kavuşmuştum. Biraderimle ortaklığımız iki sene devam etti. Kendisinin vefatile işi tamamen üzerime aldım.

22 senedir, aynı yerde ve aynı meslekteyim. Çıraklığım, kalfalığım, ustalığım, ustabaşlığım, ve nihayet tüccarlığım hep bu Sultan odalarındadır.

Çıraklığa başladığım zaman, o kadar çelimsiz bir çocuktum ki, hiç kimse, benim kunduracılık gibi ağır ve zahmetli bir işi başarabileceğimi tahmin etmiyordu.

Şimdi görüyorsunuz: Bir kundura atelyem var. İçinde 70—80 kişi çalışır. Bir köşele mağazamız var. Yenicami karşısında Altıntop ismindeki mağaza da benimdir. Biraderimin oğlu Sabri Mahir pederi vefat ettiği zaman, pek küçük yaşta kalmıştı. Kendisini ben yetiştirdim. Şimdi bu mağazayı idare eden kendisidir.

İmalâthanelerimde günde yüz elli, yüz altmış çift ayakkabı yapılıyor. Bütün bunları, ben birer birer elden geçirir, bir kusurları olup olmadığına bakar, ondan sonra yerlerine gönderirim.

Ben görmeden imalâthanemden bir tek ayakkabı dışarı çıkmaz. İşçimden evvel işimin başına gelirim. Ticaret odasında

Osman Nuri Bey

âzayım, başka hususî meşguliyetlerim var. Hepsine yetişirim.

Benim kanaatimce, para kazanmak için insan, kendi mesleğine âşık olmalıdır. İsterse, bu meslek, en hasis bir meslek, meselâ küfecilik olsun...

Bazı geceler gündüz yaptığım ayakkabılarının, formaları, rüyama girerdi. Yatağımdan silkinerek uyanır, yanı başımda duran ayakkaplarını tekrar muayene ederek içim rahat etmedikçe uyku gözüme girmezdi.

İnsan, ne kadar zengin olursa olsun, mesleğini terketmemelidir.

Ben, muvaffakiyetimi mesleğimde sebatime borçluyum. O sayede para kazandım. İtalya, Fransa ve İngiltere beynelmilel sanayi sergilerinde teşhir ettiğim ayakkapları yüzünden hor konkur nişan ve madalyalarile, büyük mükâfatlarla taltif edildim. Para ve şeref, her şey çalışan ve sebat eden içindir.,,

M. Salâhaddin

C. H. Fırkası mahalle ve ocak kongreleri

MUGLA, 6 A.A.—C.H. Fırkası mahalle ve oçak kongreleri vilâyetin her tarafında bitmiş ve nahiye kongreleri başlamıştır. 1 Kânunusanide umum kaza kongreleri yapılacaktır.

İtalyada İslav tethişçileri mahkûm oldular

ROMA, 6 A.A. — Müdafaa mahkemesi 30 İslav tethişçisini muhakeme ederek kararını vermiştir. Bunlardan biri 20 sene 15 i 2,5 sene ile 10 sene arasında tehalûf eden kürek cezalarına mahkûm edilmiş 14 ü beraet etmiştir.

Prens Nicolas Lehistan kıralı olmıyor

VARŞOVA, 6 (A.A.) — Romanya Kralının kardeşi Prens Nicolas'ın Mareşal Pilsudiskinin kızı ile evlenerek Polonya kralı ilân olunacağına dair Action Francaise gazetesinin neşriyatı kat'i olarak tekzip edilmektedir.

Yangın Hayat Nakliye Kaza Otomobil
ANADOLU
SİGORTA ŞİRKETİ
Teşkilâtı tamamen Türktür Müessisi İş Bankasıdır
ADRES: 4 üncü Vakıf Han | Telefon: 20531 | Telgraf: İmtiyaz

Çinliler şiddet Taraftarı mı?

Nümayişçiler trenleri istilâ ettiler

PARİS, 6 A.A. — M. Koo ile M. Sze'nin istifası üzerine yeni Nankin hükûmetinin Cemiyeti Akvam meclisinin muslihane teşebbüsünü bir tarafa bırakarak cebir ve şiddet esasına müstenit bir takım hâl suretleri kabul etmeğe kalkışması ihtimali Cemiyeti Akvam mahafilinde endişeler uyandırmaktadır.

M. Koo ve M. Sze'nin istifası

LONDRA, 6 A.A. — Nankin'den Reuter ajansına gelen bir telgraf, gerek Çin hariciye nazırı M. Koo'nun ve gerek Çin'in Cemiyeti Akvam nezdindeki mümessili M. Sze'nin vazifelerinden istifa etmiş olduklarına dair olan haberi teyit etmektedir.

İstifadan vazgeçecekler mi?

LONDRA. 6 A.A. — Nankin'den Reuter Ajansına telgrafla bildiriliyor: M. Sze ile M. Koo'nun istifaları haberi burada son derece hayret uyandırmıştır. Reisicumhur Tchang - Kai - Chek, M. Sze'ye bir telgraf çekerek kararından vazgeçmesini rica etmiş ve Çin lehinde sarfetmekte olduğu mesaide Çin hükûmetinin kendisine mutlak surette müzaherette bulunacağı hususunda teminat vermiştir.

Reisicumhur, ayni zamanda müstafi hariciye nazırına bir mektup göndererek mevkiinde kalmasını rica etmiştir. Fakat M. Koo'nun bugün vazifesi başına gideceği zannedilmemektedir.

M. Sze'nin istifasının, kendisinin İngiltere hükûmeti nezdindeki elçiliğine şamil olmadığı söylenmektedir.

Şiddetli nümayişler

PEKİN, 6. A.A. — Bir takım nümayişçiler, trenleri istilâ etmiş ve hükûmetin hattı hareketini protesto etmek üzere Nankin'e gideceklerini beyan ile yolcuları trenlerden indirmiş olduklarından dolayı Pekin ile Tien - Tsin arasında demiryolu münakalâtı inkitaa uğramıştır.

Geçen gece bir takım talebe, demiryolu üzerinde yatmışlar ve bazı malzemeyi tahrip etmişlerdir.

Tahkik komisyonu

PARİS, 6 A.A. — Kolislerde tahkik komisyonunun kimlerden teşekkül edeceği hakkındaki mükâlamelere devam edilmektedir. Dördüncü azalığa bir İtalyan tayin olunacağı söyleniyor. Beşinci azalık için de Almanya ile küçük devletler şiddetle çekişmetedirler. Fakat bu azalığa en ziyade Belçika muvafık görülmektedir.

Bitaraf mıntaka

NANKİN, 6 A.A. — Hariciye nezareti namına idarei kelâma salâhiyettar bir zat Chin-Chow'da bitaraf bir mıntaka ihdas edileceğinin Çin'deki Amerikan, Fransız ve İngiliz elçilerine bildirilmiş, ancak bu üç devlet buna mütemayil oldukları takdirde Çin tarafından muayyen ve müsbet bir teklif yapılabileceğinin kaydedilmiş olduğunu beyan etmiştir.

Son ihtar

TOKYO, 6 A.A. — Mukden den Rengo Ajansına bildiriliyor: Mançuri'deki Japon kuvvetleri kumandanı jeneral Hanjo, mareşal Tchang - Sue - Liang'a son bir ihtarname göndermiştir. Mumaileyh, bunda bütün Çin kuvvetlerinin Kintcheou mıntakasının şarkına çekilmesi hususunda israr etmektedir. Jeneray Hanjo'ya göre bu mıntakada yapılacak her türlü tahşidat, tahrik mahiyetinde telâkki olunacaktır.

Cemiyeti akvamda..

PARİS, 6 A.A. — Cemiyeti Akvam meclisinde Çin - Japon meselesine müteallik olarak cereyan etmekte olan müzakerelerin hali hazırdaki safhası Çin mahafilinde şu suretle izah edilmektedir:

Bundan birkaç gün evvel Çin heyeti, Çin askerlerinin mevzuu bahis mıntakada ilerlememeleri ile meşrut idi.

Çin efkârı umumiyesi, Paris müzakereleri dolayısile pek müteheyyiçtir. Çin efkârı umumiyesi, Cemiyeti Akvamın vazifesi her türlü tazyike mâni olmak ve bunu tecrübe etmektedir.

Birinci sahifeden geçen yazılar

Vapurcular biraz Nefes almaya Başladılar

(Başı 1 inci sahifede)

Doğru. Ben de vapurcular birliği kâtibi umumisini iki defa aradım, bulamadım. Nihayet üçüncüsünde karşılaştık. Muzaffer Bey. Seyrisefainin sabık müdürü. Şimdi vapurcular birliği kâtibi umumisi..

— Vapurcular sizin "salâhiyettar,, olduğunuzu söylediler. Malûmat almağa geldim. Şikâyetleriniz, dertleriniz, arzularınız?...

— Vapurcuların vaziyeti şimdi, nisbeten daha iyidir. Çünkü bir buçuk ay evvelisine kadar devam eden müzmin rekabet ortadan kalkmıştır.

— Mevcut umumî buhranın nakliyat üzerine tesirleri ?

— Muhtelif sahalarda olduğu gibi, tabiî buhran vapurcuları da müteessir etmiştir. Fakat şayanı şükran olan cihet rekabetin ortadan kalkması ve bu son aylar içinde nakliyat mevsiminin başlamış olmasıdır. Şimdi vapurcular beş altı ay evvelki işsizliğe nisbetle daha iyi bir vaziyettedirler. Yani kısa bir zaman için buhran o kadar kendisini şiddetle hissettirmiyor.

— Bu vaziyetin uzun müddet devam edeceğini zannediyor musunuz?..

— Bunu tahmin etmek kabil değildir. Umumiyet itibarile teşrinievvel, teşrinisani, kânunuevvel, kânunusani ayları Karadeniz hattında ihracat mevsimi dolayısile vapurculuğun en faal ve feyizli devridir.

— Bir tarife yapılmıştı. Tatbik ediliyor, değil mi?

— Elbet, yalnız şunu izah etmek lâzımdır ki; her vapur sahibi tarifenin mahdut çerçevesi dahilinde kalmak mecburiyetinde değildir.

— Ne gibi?

— Meselâ, şimdi nakliyat mevsimidir, çok iş var. Bunun için fiatler bir derece artmıştır. Fakat bazı kumpanyalar da kendilerine müracaat edenlere tenzilât ta yapıyorlar.

— En ziyade Karadeniz limanlarından ne gibi şeyler ihraç ediliyor.

— Bu sıralarda elma, fasulya gibi şeylerle en ziyade koyun ihraç edilir. İstanbuldan da en ziyade manifatura sevkedilir.

— Ücretler..

— Sevkedilen eşyaya göre tahavvül eder. Meselâ manifatura için (ton itibarile) başka ücret, kereste için de başka fiat alınır.

— Biraz evvel en ziyade koyun nakledildiğini söylemiştiniz. Şimdi fiatler evvelki aylara nisbetle yükselmiş midir?

— Koyun bugünlerde en ziyade Hope ve Trabzon iskelelerinden ihraç edilmektedir. İki üç ay evvel 30—40 kuruşa kadar nakledilen bir koyun bu aylarda İstanbula ancak 70 — 80 kuruşa getiriliyor. Bu da nakliyatın pek çok olmasının bir neticesidir. Yani arz talep kaidesi..

— Yolcu nakleden vapurlar mı, yoksa eşya taşıyan vapurlar mı, daha çok iş görüyorlar?

— Şimdi ihracat mevsimi olduğu için yük vapurları daha çok iş görüyorlar. Zaten bir buçuk ay evvelisine kadar Karadeniz hattında yapılan rekabet yüzünden yolcu nakliyatı vapurculara para kazandırmamıştır. Şimdi binnisbe iş görebiliyorlar. O da, eşya nakletmekle..

— İşsiz kalan vapurlarımız var mıdır?

— Mevcut vapurlarımız mümkün mertebe iş bulabilmektedirler. Bu da şayanı şükrandır.

— Buhrandan müteessir olan vapur sahipleri var mıdır?

— Yalnız nakliye konturatlarını İngiliz lirasile yapanlar son vaziyet üzerine biraz ziyan etmişlerdir .

— Ecnebi limanlarile iş yapan vapurlarımız var mıdır?

— Evet, bir iki kumpanyanın vapurları bilhassa Rus limanlarından kömür nakletmektedirler. Bazan Yunan limanlarına, bazan da İskenderiye'ye gidiyorlar.

— Son fırtınalar?

— Bu sene, geçen senelere nisbetle, nazarı dikkati celbedecek bir surette fırtınalar pek erken başlamıştır. Bu sebepten 15—20 gündür postalar intizamını kaybetmişlerdir. Bir çok vapurlar fırtına yüzünden limanlara iltica etmekte ve seferlerini teahhurla ikmal edebilmektedirler. Çok şükür kaza yoktur.

Muzaffer Beyin yanından ayrılırken ilk konuştuğum vapur sahibinin sesi yine kulağımda idi:

— "Unutmayın deniz dalgasız olmaz.,,

Nazım NAFİZ

Dost Bulgar başvekilinin beyanatı

(Başı birinci sahifede)

Cami avlusundaki güğercinler Bulgar Başvekilinin çok hoşuna gitmiş ve bunlara avuç avuç yem serpmiştir. Eyüpten avdette Fatihe kadar gidilmiş ve şehrin etrafında bir tur yapıldıktan sonra saat ikiye doğru Parapalas oteline gelinmiştir.

Otelde Bulgar Başvekili M. Muşanof tarafından Vali Muhittin Bey şerefine bir ziyafet verilmiştir. Ziyafette M. Muşanof, Madam Muşanof ve refakatlerindeki zevattan maada, Vali Muhittin Bey, Kolordu kumandanı Şükrü Naili Paşa, Ticaret odası reisi Nemli Zade Mitat, Edebiyat fakültesi reisi Muzaffer Beyler ve İstanbul matbuat erkânı bulunmuşlardır. Ziyafet çok neş'eli geçmiş ve muhtelif mevzular üzerinde hasbihaller yapılmıştır.

Dost başvekilin beyanatı

Ziyafetin hitamını müteakip M. Muşanof Cenapları İstanbul gazetecilerini kabul ederek kendilerine Ankara ihtisasları ve iki dost millet münasebatı etrafında çok şayanı dikkat beyanatta bulunmuşlardır.

M. Muşanof'un beyanatını aynen neşrediyoruz:

— Evvelâ, Ankara'nın üzerimde bıraktığı tesirden bahsetmek isterim. Ben, Ankara'ya giderken orasını eski bir Türk kasabası olarak bulacağımı zannediyordum. Orada vakın, eski bir kasaba buldum. Fakat bu eski kasabanın yanında muhteşem binaları, muazzam abidelerile nazarı dikkatimi celbeden yep yeni bir şehir yükselmiş olduğunu gördüm. Bu muazzam ve muhteşem binalar, az zaman zarfında sarfedilen mesainin neler meydana getirebileceğini gösteriyordu. Üzerimde en iyi tesir bırakan binalar, Türk tarzı mimarisinde olanları idi.

Bilhassa Halkevinin, Ziraat Bankasının, Millet Meclisi binasının mükemmeliyetini kaydetmek isterim.

Temas ettiğim zevata da açıkça söyledim: Ankara'nın ileride yapılacak inşaatında Türk mimari tarzı muhafaza edilsin ve Ankara şarkın bir harikası olsun. .

Ben ve arkadaşlarım, Gazi Hazretleri başta olduğu halde bize karşı gösterilen fevkalâde hüsnü kabulden nihayetsiz derecede mütehassis olduk. Hüsnü kabulün sadeliği ve samimiyeti bilhassa şayanı kayt idi.

Gazi Hazretleri, Bulgar milletine karşı olan muhabbet ve merbutiyetlerini bize çok samimî bir şekilde beyan ettiler. Bunu hiç bir zaman unutmak mümkün değildir. "Gazi,, nin karşısında hayran kaldık.

Yeni Türkiye'nin Başvekili İsmet Paşanın çok ciddî ve büyük bir devlet adamı olduğunu işitmiştim. Bu defa kendisini yakından görmek fırsatını elde ettim. Yüksek fıtratını, derin ve kuvvetli fikirlerini, mantıkî mütalealarını dinledim. Bunların üzerimdeki tesirleri fevkalâdedir.

Türkiye ile Bulgaristan arasındaki dostluk münasebatı üzerinde Türkiye Başvekilinin şahsî, en büyük ve kuvvetli temenniyattır. Hariciye vekili Tevfik Rüştü Beyle evvelden tanışırdım. Kendisinin vâsi malûmat sahibi olduğunu bilirdim. Bilhassa harici işlerdeki yüksek vukufu malûmumdu. Bu defaki şahsî temasım, kendilerinin ayni zamanda büyük bir nüfuzu nazara malik olduğu kanaatini bende tevlit etti.

Tevfik Rüştü Beyin bilhassa Balkan işlerindeki derin malûmatına şahit oldum.

Millet Meclisi reisi Kâzım Paşayı da ilk defa tanımak şerefile mübahi oldum. Sakin hali, azim ve irade sahibi olduğunu gösteren tavırları, bilhassa nazarı dikkatimi celbetti.

Kâzım Paşa, Makedonyalıdır. Ve Menlikte vaktile kaymakamlık etmiş bir zattır. Bu itibarla Bulgarları pek yakından ve pek iyi tanımaktadır.

Diğer vekillerle olan mülâkat ve temaslarım neticesinde, kendilerinin daireleri işlerinde ne kadar vukuf ve ihtisasla çalıştıklarını ve gayelerinin Türkiyenin taalisinden başka bir şey olmadığını gördüm ve öğrendim.

Hülâsaten söyliyeyim: Duyduğum ve gördüğüm şeyler, beni hayran bıraktı. Tanıştığım zevatın, vatanlarının menafiinden başka bir şey düşünmediklerine yakından kani oldum.

Hepsinin arzusu devamlı bir sulhun teminidir.

Müsaade buyrulursa, Türk kadınları içinde fevkalâde nazik ve kibar Hanımlara tesadüf ettiğimi ve bunların sade tavır ve hareketlerile bize karşı çok misafirperverlik gösterdiklerini kaydetmeliyim. Esasen bu misafirperverlik, yalnız Türk Hanımlarının değil, bütün Türk milletinin mümtaz bir sıfatıdır. Gördüğü müz hüsnü kabulden çok mütehassisiz. Beklediğimizden fazlasını yaptınız. Size bunun Sofya'da mukabelesini yapacağımız günü sabırsızlıkla bekliyoruz.,,

Siyasî neticeler

Mösyö Muşanof, Ankara'daki siyasî temaslarının verdiği neticeye dair sorulan suale cevaben demiştir ki:

— Bu seyahatimin birinci neticesi, iki memleket arasındaki rabıtaların bir kat daha takviye edilmiş olmasıdır. Bundan maada, iktısadî münasebetlerimizin daha geniş bir sahada inkişafa mazhar olması etrafında anlaşılmıştır.

İki memleketin refah ve saadeti ve sulhun temini için yeni ufuklar açılmıştır. Bu neticenin alınmasında Türkiye'nin Sofya elçisi Tevfik Kâmil Beyefendinin yüksek hizmetleri ni de takdir ile yadetmeği vazife bilirim.,,

Beylerbeyi sarayında..

Mösyö Muşanof, saat on altıya doğru Perapalastan ayrılarak Dolmabahçe ve müteakiben Beylerbeyi saraylarını gezmiştir. Beylerbeyi sarayında misafirlerimizin şerefine bir ay ziyafeti verilmiştir.

Bulgar Başvekili Cenapları dün akşam Bulgar sefaretinde hususî bir akşam yemeğinde bulunmuş ve yemeği bir süvare takip etmiştir.

Misafirlerimiz, bu sabah saat on birde Topkapı sarayını, camileri, müzeleri gezecekler ve öğleden sonra saat 17,40 da hareket eden ekspres trenile Sofya'ya avdet edeceklerdir.

Türk-Bulgar kardeşliği

Türk Bulgar dostluk cemiyeti âzasından Mösyö Simyonof dün Ankara ihtisasatına dair muharririmize şunları söylemiştir:

— Ben, bu heyet arasında bir fertten başka bir şey değilim. Yalnız, Ankara'nın üzerimde bıraktığı tesirlerden bahsedebilirim.

Gazi Mustafa Kemal, bize tarihî vesika ve delillerle Türk ve Bulgar milletlerinin kardeş olduklarını ispat etti. Kendilerine Bulgarların da bunu böyle kabul ettiklerini, arzettik. Çok memnun oldular.,,

Bir kere daha tasdik

Türk — Bulgar cemiyeti reisi Mösyö Steyanof ise demiştir ki:

— Ankara'da samimi bir hüsnü kabul görebileceğimizi biliyorduk. Fakat Gazi Hazretlerinin bizi teshir eden beyanat ve irşatlarından sonra iki milletin biribirini sevmekte ne kadar haklı olduklarını bir kere daha tasdik etmiş olduk.

Mm. Muşanofun ihtisasları

Diğer taraftan Madam Muşanof da Ankara ziyaretinin kendisinde çok samimi intibalar bıraktığını, temas ettiği ve görüştüğü Türk Hanımlarının yüksek kabiliyetleri karşısında hayranlık hissettiğini söylemiştir.

Utro ve Zora gazeteleri muharrirleri de, Ankara'da gördükleri hüsnü kabulün iki memleket münasebatı üzerinde çok mes'ut akisler bırakacak mahiyet arzettiğinden bahsederek memnuniyetlerini izhar etmektedirler.

Mösyö Muşanof'la birlikte Sofya elçimiz Tevfik Kâmil Bey de Ankara'dan şehrimize gelmiştir.

Vecihi B. geldi

(Başı birinci sahifede)

meti için bize büyük ümitler veriyor. Güzel vatanımızın dağları, toprakları, geniş ovaları o kadar güzel ki bunu ancak her Türk yüksek sokmalarımızda uçtuktan sonra daha iyi görebilir.

Her yerde halkın uçmak arzusunu tatmin maksadile yaptığım uçuşlarda bana refakat eden çocuk, kadın, erkek her sınıftan vatandaşların tayyareye karşı duydukları heyecan ve alâka beni çok mütehassis ve memnun etti. Bütün memlekette uçmak arzusu var. Türk kavmine has olan bu asil cesaret gösterir ki, sanki Türk milleti yaratılışta tayyareci doğmuştur.

Kendi tayyaremle yaptığım bu seyahat ayni zamanda bir iklim tecrübesi olarak çok kıymetli bir tetkik olmuştur. Semamızın üstünde muhtelif irtifaları, iklim tesirlerini, rüzgârları öğrenmek çok şayanı istifade oldu. Bu seyahatlarımda 25 bin kilometreden fazla uçuş yaptım. Her gittiğim yerde halkı sivil tayyareciliğe teşvik ettim. Bunu vatani bir vazife telâkki ediyorum. Tayyarecilik bugün en büyük ihtiyaçtır. Her milletin istikbal ve emniyeti havaları hâkim olmak hususundaki çalışmasına vabestedir. Bugün tayyare en emin bir vasıtayı nakliyetir. Hava boşlukları, hava kuyuları rivayetleri külliyen yalandır. Türk milleti her şeyde olduğu gibi tayyarecilikte de yüksek kabiliyetini göstermektedir."

Tiyatro, Sinema

İstanbul Belediyesi
DARULBEDAYİ TEMSİLLERİ
YARIN AKŞAM
Saat 21.30 da
ŞARLATAN
(Doktor Knok)
Komedi 3 perde
Yazan: J. ROMAİNS
Tercüme E.: İ. GALİP
Talebe gecesi.
Yakında: MAYA

Cumartesi ve pazar günleri tenzilâtlı halk gecesi, oyundan sonra hususî tramvay.

Üsküdar
HALE SİNEMASINDA
BİNBİR ÇILGINLIKLAR BELEDESİ
Mümessili : *Jozefin Beyker*

BULGAR OPERETİN SON TEMSİLİ
Bu Akşam saat 21 de Bulgar Kooperatif Opereti
"PRENSES ÇARDAŞŞ"
Kalmanin en meşhur opereti le, son temsilini verecektir.
Ténor: Y. Cacef - Prima Donna: Mimi Balkanska

Raşit Rıza
ve
Arkadaşları
8 birinci kânun salı günü akşamı saat 21,30 da
AKTÖR KİN
Piyes 4 Perde 1 Tablo
Tercüme eden: Mahmut Yesari Bey.

Çarşamba Akşamı
KUDRET HELVASI

ASİPİN - KENAN
Komprimeleri GRİP, NEZLE, BAŞ ve DİŞ AĞRILARININ en birinci ilâcıdır.

Tashih: Dünkü nüshamızda münteşir ilânda Asipin kelimesi sehvi tertip olarak Aspirin şeklinde dizilmiştir. Tavzihen tashihi keyfiyet olunur.

ANKARA
İlacı Bayram caddesi
Müptedi ve müterakki talebe için YENİ KURSLARA ÇIKILIYOR
BERLİTZ
HER LİSANI ÖGRETİR
İSTANBUL
373 İstiklâl caddesi
Hususî dersler hanenizde veya mektepte, tecrübe dersi MECCANEN di

Size nicin tedbirli BİR ADAM olduğumu söyleyim mi ?

Baş ağrısına karşı en müessir devanın hangi ilâç olduğu hakkında uzun tetkikat yaptım. Neticede ASPİRİN de karar kıldım.

Size temin ederim ki, nerem ağrırsa ağrısın, başka tedbire hacet kalmadan "ASPİRİN,, o ağrının derhal önüne geçer.

"ASPİRİN,, in sizdeki ağrıları da aynı suretle şifayap edeceği muhakkaktır.

Eczane ve Ecza Depolarile

Koyun sahiplerine

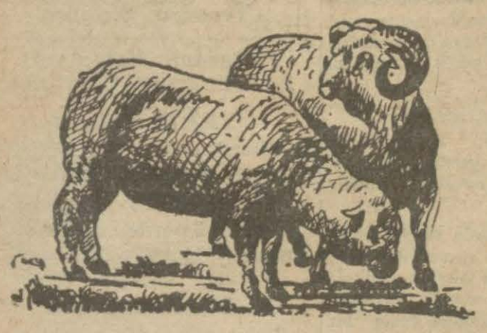

Koyun ve keçilerin kelebek hastalığı için hükûmet tarafından imal ettirilen Distofajin hayvan sahiplerine, ecza depolarına ve eczanelere ucuz olarak satılmaktadır. On koyun için beher kutusu 75 kuruştur. Hayvanlarda mevsimi dolayısile seri surette tedarik için doğrudan doğruya

Selimiyede Yüksek Baytar mektebinde

Distofajin imalâthanesine müracaat edilmesi.

MİS

Fabrikası bir çok sergilerden madalya kazanmıştır.
Kolonyaları: Mevcut kolonyaların mükemmelidir.
Pudraları: Yüze taravet verir, gençlik temin eder.
Kremleri: Yüz ve ellerdeki çatlakları geçirir.
Sabunları: En mükemmel ıtrî sabunlardır.
Esansları: Çiçek bahçelerini temsil eder.

Deposu: Nuruosmaniye'de Şiracı Ali Sinan karşısında No. 48

Nafıa vekâletinden:

50000 adet meşe yol traversi pazarlık suretile mübayaa edilecektir. Pazarlık 17-12-931 tarihine müsadif perşembe günü saat 15 te Ankarada Nafia Vekâleti müsteçarlık makamında yapılacaktır. Pazarlığa iştirak edeceklerin on dört bin altı yüz liralık teminatı muvakkate ve Ticaret odası vesikasile birlikte ayını gün ve saatte komisyonda bulunmaları lâzımdır. Talipler şartnameyi görmek üzere Ankarada Nafia Vekâleti malzeme dairesine, İstanbulda Haydarpaşa inşaat tesellüm ve muayene memurluğuna müracaat edebilirler. (4281)

İstanbul Deniz Levazım Satınalma Komisyonundan:

500000 kilo ekmek: Kapalı zarfla münakasası: 15 Birincikânun 931 salı günü saat 10,5 ta.

Marmara Üssü Bahrî ve Müstahkem Mevki kumandanlığı ihtiyacı olan yukarıda mikdarı yazılı ekmeğin hizasındaki gün ve saatte münakasası icra olunacağından taliplerin münakasa gün ve saatinde muvakkat teminatlarile Kasımpaşada Satın Alma komisyonuna müracaatları. Arzu edenlere şartnamesini her gün İzmitte Üssü Bahrî kumandanlığı levazım müdiriyetinden veya Kasımpaşada Deniz levazımı Satın alma komisyonundan tedarik edebilirler. (3976)

Tütün inhisarı umumî müdürlüğünden

1 — (900) kilo (No.10) Galvanizli demir saç: pazarlıkla 15-12-931 salı saat 10 buçukta.

2 — 30-11-931 tarihinde kapalı zarfla mübayaası evvelce ilân olunan 1000 m'3 kereste için tüccarın verdiği fiat mutedil görülmemiştir. Mezkûr kerestelerin kapalı zarfla mübayaası 21-12-931 pazartesi günü saat 14 e talik olunmuştur. (4300)

Jandarma Satın Alma Komisyonundan:

(120,000) ilâ (150,000) kilo un kapalı zarfla münakasaya çıkarılmıştır. Taliplerin şartnameyi görmek üzere her gün ve münakasaya iştirak için de teminat ve teklif mektuplarile 27-12-931 Pazar günü saat 15 ten on altıya kadar Gedikpaşadaki komisyonumuza müracaatları (4279)

Gayrimübadiller akdiri Kıymet Komisyonu Riyasetinden:

Evvelce tevzi edilen yüzde ikilerini aldıktan sonra kararları ve istihkak miktarları değişmiş olan Gayrimübadillerden aşağıda numaraları yazılı karar sahiplerinin yüzde ikilerini almak üzere 7-12-931 pazartesi günü saat 10dan 16ya kadar Komisyona müracaatları. (4312)

Karar No.	Karar No.	Karar No.	Karar No.	Karar No.
1225	1236	1242	1245	1251
1228	1237	1243	1246	1252
1234	1241	1244	1250	1253

Resmî İlânlar Türk Lt. Şirketi

Türkiyede her lisanda intişar eden bütün gazeteler için bilûmum resmî daireler ilânlarını kabul eder

Adres : Ankara caddesi Kahraman zade hanı 3 üncü kat
Telgraf adresi: Resmilân - Telefon: 20960 Posta kutusu Ist. 753

Zafiyeti umumiye, iştehasızlık ve kuvvetsizlik halâtında büyük faide ve tesiri görülen

FOSFATLI ŞARK MALT HULÂSASI

kullanınız. Her eczanede satılır.

Hiç beklemediğiniz bir sırada:

İşsiz kalabilirsiniz;
Hasta olabilirsiniz;
Başınıza bir felâket gelebilir;

O zaman:

Ah benim de bir kumbaram olsaydı!

Demek fayda vermez!

TÜRKİYE İŞ BANKASI

1932

YENi MUHTIRA DEFTERi

16 çeşit üzerine intişar etmiştir.

Bilumum kırtasiye mağazalarında bulunur.
Deposu: Ankara Caddesi No. 109 Afitap mağazası

Mehmet Sadık

3 üncü Kolordu ilânları

K. O. ve birinci fırka kıtaatının Ramazan ihtiyacı olan makarna alenî münakasa ile satın alınacaktır. İhalesi 14-12-931 pazartesi günü saat 16 da komisyonumuzda yapılacaktır. Taliplerin şartnameyi almak üzere her gün ve münakasaya iştirak edeceklerin de yevmi mu ayyeninde komisyonumuza müracaatları. (592) (4046)

DEVREDİLECEK İHTİRA BERATI

Muzaaf nitrat dü kalsiyüm imali ne ait ıslâhat,, hakkında olan bir ihtira beratı talebi için İstanbul Vilâyeti celilesine 26 kânunuevvel 1929 tarihinde takdim olunup 23605 numara ile mukayyet müracaat üzerindeki hukuk bu kere ferağ veyahut icara verileceğinden mezkûr ihtirayı satın almak veyahut isticar etmek arzusunda bulunan zevatın İstanbul Bahçekapı Taş Han No 43-48 de mukim vekili H. W. İstok Efendiye müracaatları.

Dr. A. KUTiEL

Cilt ve zührevî hastalıklar tedavihanesi. Karaköy, büyük mahallebici yanında 34.

Beyoğlu dördüncü sulh hukuk mahkemesinden: Terekesine mahkemece vazıyet olunan müteveffa Dimitri Yorgiyadi Efendinin uhdesinde bulunan:

1 — Beyoğlunda Kâtip Mustafa Çelebi mahallesinin Yeni mahalle caddesinde 48 numaralı (3500) lira kıymeti muhammeneli bir bap hane.

2 — Kınalıadada Macar caddesinde eski üç numaralı 1000 lira kıymeti muhammeneli bir bap hane.

Açık arttırma suretile rüsumu dellaliye ve ihale pulu müşterisine ait olmak üzere 10 kânunusani 1932 pazar saat 15 de satılacaktır.

Talip olanların kıymeti muhammenesinin yüzde onu nisbetinde peyakçesini müstahsiben mezkûr gün ve saatte Beyoğlu dördüncü sulh hukuk mahkemesinde hazır bulunmaları ve fazla malûmat almak isteyenlerin 931-82 numara ile mahkeme kalemine müracaatları lüzumu ilân olunur.

Kadıköy

Süreyya sineması
Bu çarşamba günü
Kalamış Pansiyonu Operet

Salı gününden itibaren sinama fiyatlarında azamî tenzilâtlı tarife kabul edilmiş olup tatbikine baslanacaktır.

SAFiYEH anım

LONDRA Birahanesindedir

Bu akşam san'atkâr Hazım Bey tarafından KARAĞÖZ

Serbayi ESKENAZİ Efendinin maruf

SERVET

PİYANGO GİŞEŞİNİN

Bu kere İstanbul, Eminönü, Köprüye nazır 12 No. lu

Güzel bir mağazada tesis edildiği haberi bütün İstanbul halkı tarafından memnuniyetle karşılanacaktır.

Büyük Yılbaşı piyangosuna iştirak ve biletini almak üzere herkes bu gişeye gitmelidir.

Zira, sahibinin fevkalâde itinakâr ve gişenin de açık talili bulunması, bu hapra fa la vazmak ve tavsive etmekten müst-ğni kılmaktadır

Jandarma Satın Alma Komisyonundan

Adet	Cinsi
[illegible]	Hasta abası
30	Battaniye
30	Yastık kılıfı
30	Yatak kılıfı
15	Hasta entarisi
60	Terlik
60	Hasta torbası

Yukarıda cins ve mikdarı yazılı eşya pazarlıkla almacaktır. Taliplerin 10-12-931 perşembe günü saat on bire kadar Gedikpaşadaki komisyona müracaatları. (4303)

Jandarma Satın Alma Komisyonundan

30	kilo sarı sabunlu kösele	30	metre teyelti astarı
20	kilo siyah kösele	1	adet çark bizi
10	paket iplik	100	kutu eyer sabunu
1	kilo balmumu	2	kilo çiriş
200	adet başlık tokası	2	kilo çivi
600	adet terki kayışı tokası	20	adet saraç bizi
200	adet zahma tokası		

Yukarıda cinsleri yazılı malzeme pazarlıkla alınacaktır. Taliplerin 10-12-931 perşembe günü saat on beşe kadar Gedikpaşadaki komisyona müracaatları. (430

SEYRİSEFAIN

Merkez acenta: Galata Köprü başı B. 2362. Şube A. Sirkeci Mühürdar zade han 2. 2740.

TRABZON POSTASI (CÜMHURİYET) vapuru 7 kânunuevvel pazartesi 17 de Sirkeci rıhtımından hareketle Zonguldak, İnebolu, Ayancık, Samsun, Ünye, Fatsa, Ordu, Gireson, Trabzon, Rize, Mapavri'ye gidecektir. Dönüşte Zonguldak yoktur. Of, Sürmene, Tireboluya da uğrayacaktır.

PİRE - İSKENDERİYE POSTASI (İZMİR) 8 Kânunuevvel salı 10 da Galata rıhtımından kalkar.

YELKENCİ VAPURLARI

KARADENİZ POSTASI

Samsun

vapuru 7 K. evvel

Pazartesi

günü akşamı Sirkeciden hareketle (Zonguldak, İnebolu, Samsun, Ünya, Fatsa, Ordu, Kireson, Trabzon, Sürmene ve Rizeye gidecektir.

Fazla tafsilât için Sirkeci Yelkenci hanındaki acenteliğine müracaat.

Tel 21515

D. ANAGNOSTOPOULO ve C. SİSKİDİ
Yunan vapur şirketi

Avrupa - Şark postası

Anversten emtiai muhtelife ile müvaseleti beklenen OROPOS vapuru 16-20 K. evvelde limanımıza gelecektir.

Umumî acentaları: Galatada Çinili Rıhtım Hanında D. Anagnostopoulo ve C. Siskidi. *Tel. B. O. 2612 Galata ve Beyoğlu Talî acentaları: Bütün seyahat acentalıklarıdır.*

Alemdar Zade VAPURLARI

Karadeniz postas MİLLET

8 Kânunuevvel

SALI

günü akşamı saat 18 de Sirkeci rıhtımından hareketle (Zonguldak, İnebolu, Samsun, Ordu, Gireson, Trabzon, ve Rizeye) azimet ve aynı iskelelerle (Görele ve Ünye) ye uğrayarak avdet edecektir.

Müracaat mahalli, İstanbul Meymenet Han Alemdar Zadeler Tel. İst. 1154

Küzel Bir Kürk

Şık kadın tuvaletinin lâzımı gayri müfarikidir. Beyoğlunda İstiklâl caddesinde 391 No. lı

EPREM

mağazalarında en güzel kürkleri rekabet kabul etmez fiatlarla bulacaksınız.

Doktor

Hafız Cemal

Dahiliye hastalıkları mütehassısı

Cumadan maada hergün öğleden sonra saat (2,30 dan 5e) kadar İstanbulda Divanyolunda 118 numaralı hususî dairesinde dahilî hastalıkları muayene ve tedavi eder. Telefon: İstanbul 22398

Sıra numarasını beklememek isteyenler, kabineye müracaatla veya telefonla randevu almalıdırlar.

MİLLİYET MATBAASI