PAZAR
27 KÂNUNUEVVEL 1931
6 ncı sene, No. 2112
NUSHASI 5 KURUŞTUR

Milliyet

Sahip ve Başmuharriri
Siirt Meb'usu MAHMUT
Umumî Neşriyat ve Yazı Müdürü
ETEM İZZET

Kaçakçılık hakkındaki lâyihanın dün Muhtelit encümende tetkikine başlandı

Rusya Almanya Lehistan

Komünist fırkası kâtibi umumîsi Stalin, gazetecilere mülâkat vermemek hususunda vazettiği kaideden Alman muharrirlerinden Emil Ludwig hakkında istisnaî bir muamele yaparak Lehistan hakkında mühim beyanatta bulunmuştur. Beyanatın ehemmiyeti, Lehistana karşı Sovyet Rusyanın takip ettiği siyaseti vâzıh bir şekilde anlatmasında ve bu siyasetin tamamı tamamına Almanya'nın Lehistan hakkındaki taahhüdatına tevafuk etmesindedir.

Stalin, Lehistan'la Sovyet Rusya arasında bir misak akti için cereyan etmekte olan müzakereleri anlattıktan sonra bu misak aktedilse dahi Rusya'nın Lehistan'la hudutlarını garanti etmek manâsını tazammun etmiyeceğini söyledikten sonra diyor ki:

"Biz Lehistan ile olan hudutlarımızı garanti etmedik ve hiç bir zaman da etmeyiz. Yalnız hudutları değiştirmek için kuvvet istimal etmiyeceğiz.,,

Stalin'in bu sözleri, Lokarno muahedesinin aktine müncer olan müzakereleri hatırlatıyor. Malûmdur ki, Avrupada Versailles muahedesile çizilen hudutların kat'î ve nihaî olarak kabul edilmesini iltizam eden Lokarno muahedesi müzakere edildiği zaman, Fransızlar, Almanya'nın garp hudutları gibi, şark hudutlarını da garanti etmesini talep etmişlerdir. Halbuki Almanlar, Alsas Loren'in Fransa'ya terki demek olan garp hudutlarını nihaî olarak kabul etmekle beraber, Lehistan hududunu kabul etmemişlerdi. Esasen 1923 senesinde Ren mıntakasının işgalinden beri Fransa ile Almanya arasında bir itilâf aktedilmesine en büyük engel, garp hudutlarından ziyade şark hudutları idi.

Müzakerat had bir safhaya girmiş iken, İngilizlerin ısrarile, Fransızlar garp hudutları hakkındaki garantinin şark hudutlarına da teşmil edilmesini talep etmekten vaz geçtiler. Ve Almanya yalnız Fransa ve Belçika ile olan müşterek hududu kabul etmişti.

Fakat Lokarno muahedesile Almanya şark hudutları hakkında da bir taahhüde girişmiş bulunuyordu: Lehistan'la olan müşterek hududunu nihaî olarak kabul etmemekle beraber, bu hududu silâh kuvvetile tadil etmemeği taahhüt ediyordu. Binaenaleyh Lokarno muahedesinin ahkâmı şudur:

1 — Almanya garp hudutlarını kat'î olarak kabul ediyor.

2 — Almanya şark hudutlarını kuvvet istimalile tadil etmemeği taahhüt ediyor.

Bu muahedenin imzası tarihinden beri geçen altı sene zarfında Almanya'nın şark hudutları hakkında daha kat'î bir taahhüde girişmesini temin etmek için Fransa tarafından sarfedilen gayretler bir netice vermemiştir. İngiltere de Lehis hudutları meselesinde Versailles muahedesinden bir adım ileri atmıyacağını beyan ettiği gibi, Almanya'nın bu noktada Fransa tarafından tazyik edilmesine razı olmamıştır. Fransanın, son buhran münasebetile bir kaç ay evvel, M. Laval'in Berlin'i ziyareti esnasında yaptığı bir teşebbüs te, Almanya'nın malî yardım mukabilinde siyasî teminat vermeğe yanaşmamasile, akim kaldıktan sonra, şark hudutları meselesi Avrupanın sulhü noktai nazarından vehametini muhafazada devam etmiştir.

Şimdi Sovyet Rusya'nın Lehistan hudutları hakkındaki siyasetinin [illegible] anlamağa çalışıyordu. Bir gün onlara sordu:

— Beni nasıl bir adam olarak tanıyorsunuz?..

olarak kabul etmiyoruz. Fakat kuvvet istimalile tadil etmemeği taahhüt ediyoruz ki, bu, aynen Almanya'nın Lokarno muahedesile kabul ettiği taahhüdün harfi harfine aynıdır.

İlk nazarda böyle bir siyasetin manâsız olduğu zannedilebilir. Çünkü bir hududu kuvvet istimalile tadil etmemeği taahhüt ettikten sonra, onun nihaî olarak kabul edilip edilmemesinin bir faydası olmadı- ortada

kendine:

— Eğer beklenen Mesih ben değilsem o halde kimdir?..

(Devamı var)

katin yarısıdır. Çünkü eğer Versailles muahedesi Avrupada hudut meselelerini halletmiş olsaydı, Fransa, Alsas Loren'in ilhakını Almanya'ya kabul ettirmek için bu kadar uğraşmazdı. Nasıl ki Prusya ile Fransa arasındaki 1870 muharebesine nihayet veren Frankfurt muahedesi ile Alsas Loren meselesi halledilemedi. 1871 senesinden sonra Almanya, Fransızlara Alsas Loren'in Almanya'ya ilhakını kabul ettirmek için çok çalıştıkları halde ne[illegible] masında ölen [illegible] cesedi, etfaiye efradı tara[illegible] kaz altından çıkarılmıştır.

sa, sulh muahedesile kerhen tesbit edilen vaziyeti, muahedenin aktinden sonra kendi rızalarile de kabul ettirmeğe çok çalışmışlardır.

Binaenaleyh hukukta yeri olmamakla beraber, bir devletin her hangi bir muahede vaziyetini, kendi rızasile kabul etmesi gibi bir şey vardır. Almanya'nın Lehistandan esirgediği de budur. Ve Almanya ile Sovyet Rusya Lehistandan bunu esirgedikçe, bütün muahedelere ve misaklara rağmen, mesele vehametini muhafaza edecektir.

Ahmet ŞÜKRÜ

Mektum malları haber verenlere ne suretle ikramiye verilecek?

Kanun dün Mecliste kabul edilmiştir. Kaçakçılık lâyihası muhtelit encümenden sonra bütçe encümenine verilecektir

Muamele vergisinin ikinci muvakkat maddesinin tefsiri hakkındaki takrir üzerine hazırlanan lâyiha münakaşalardan sonra reddedildi

Rüştü (Bursa) Sadettin Riza (İstanbul) Hasan Fehmi (Gümüşhane) beyler

ANKARA, 26 (Telefonla) — Bugün Büyük Millet Meclisi Refet Beyin riyasetinde toplandı. Evvelâ Adliye vekili Yusuf Kemal Bey kürsüye gelerek mecliste Adliye encümenince tetkik edilmekte olan kaçakçılık kanun lâyihasının bir an evvel meclis hey'eti umumiyesine sevki için lâyihanın Adliye, Dahiliye, Millî müdafaa

(Devamı 6 ıncı sahifede)

Kaçakçılık Kanunu

Mecliste dün muhtelit bir encümen teşkil edildi..

Lâyiha 3 - 4 gün zarfında tetkik edilip meclise verilecek..

ANKARA, 26 (Telefonla) — Dahiliye, Adliye, Maliye ve Millî müdafaa encümenlerinden mürekkep muhtelit encümen hey'eti umumiye içtimaını müteakip içtima salonunda toplanarak kaçakçılık kanun lâyihasını tetkike başlamıştır. Bu dört encümenin âzaları sek sen beşe baliğ olmaktadır. Diğer meb'uslar da içtimaa iştirak ederek müzakeratı takip etmişlerdir. Muhtelit encümen riyasetine Cemil Bey (Tekirdağı), mazbata muharrirliğine Salâhaddin (Kocaeli), kâtipliğine de Ahmet Hamdi (Yozgat) Beyler seçilmişlerdir. İçtimada kanun lâyihasını hazırlayan komisyonun reisi temyiz rüesasından Fahrettin B. de bulunmuştur.

Muhtelit encümenin iki üç gün zarfında öğleden evvel ve sonra içtimalar aktetmek suretile lâyiha üzerinde tetkikatını kısa bir zamanda ikmal etmesi mukarrerdir.

Cemil ve Salâhaddin Beyler

Encümen yarın sabah onda tekrar toplanacaktır.

Lâyiha bilâhara bütçe encümeninde tetkik olunarak hey eti umumiyeye sevkedilecektir.

Müzakerat 8 saat devam etti

ANKARA, 26 (Telefonla) — Muhtelit encümenin içtimaı 3 saat devam etmiş, müzakerat çok hararetli olmuştur. Müzakere lâyihanın birinci maddesi üzerinde cereyan etti. Maddenin 3 fıkrası talik edilmiş ve bir kaç fıkrasının müzakeresi ikmal edilmiştir.

Vapurcular kendi aralarında anlaşma imkânını bulamadılar

Seyrisefain tasarruf tedbirlerini tatbika başladı, bazı seferleri lâğvetti

Şirketi Hayriye ve Haliç şirketleri de aralarında bir anlaşma yapacaklar

Vapurcular arasında bir anlaşma yapılarak ortadaki rekabeti kaldırmak için şimdiye kadar birçok teşebbüsler yapılmış, fakat hiç birinden müsmir bir netice çıkmamıştı. Bir aralık millî vapurcular birliği reisi Lûtfi Bey geçenlerde Ankaraya giderek, İktısat vekâletile bu mesele etrafında temasta bulunmuş ve kendisine vapurcular arasında yapılacak bir şirketin bu birleşmeyi temin edebileceği hatırlatılmıştı. Hattâ Seyrisefainin de bu şirkete iştirak edeceği de rivayet halinde ortaya atılmıştı.

Ancak, yapılan bütün teşebbüslere rağmen, vapurcuların aralarında bir şirket teşkil edemiyecekleri anlaşılmaktadır. Şimdiki halde yalnız masrafı azaltmak ve tonaj miktarını tahdit etmek suretile vapurcuların daha refahlı bir vazıyetet erişecekleri muhakkak addedilmektedir.

Bunun için de iki tedbir hatıra gelmektedir. Birinci tedbir, limanda serbest bir mıntaka teşkilidir. Vapurlar burada hiç bir resim ve kayda tabi olmaksızın tamir edilebilir. su ve kömür, halât, yağ ve sair ihtiyaçlarını buradan tedarik edebilirler. Bütün bu levazımı, vapurcular tarafından teşkil edilecek müşterek anbarlarda bulundurmak kabildir. Tabii bu suretle temin edilecek levazım şimdikinden çok ucuza mal edilecektir.

İkinci tedbir de tonaj mikdarının tahdididir. Şimdilik, hiçbir vapurcu tonajın tahdidine taraftar değildir. Ancak buna mukabil, göverte tesisatı bulunmayan vapurcuların göverte yolcusu alamamaları esası üzerinde bir anlaşma mümkün görülmektedir. Bu suretle göverte yolcuları yerine kamara yolcusu çoğalmış olacak, bunun neticesi olarak da tabii kamara biletlerinde tenzilât yapılacaktır. Avrupa vapurlarının ekserisinde güverte tesisatı mevcuttur.

Seyrisefain umumî müdürü Sadullah Bey

Göverte tesisatı olmayan vapurlar göverte yolcusu alamazlar.

Bizde yalnız Gülnihal vapurunun göverte sinde yolcular için mahfuz mahaller vardır.

Sevahili mütecavire vapurcularının birleşmesine gelince, Seyrisefain idaresi buna taraftar değildir. Yalnız Haliç ile Şirketi Hayriye arasında vapur tamiri ve bazı levazımın ilk mali için bir anlaşma ihtimali mevcut olduğu görülmektedir.

Seyrisefainde tasarruf

Seyrisefain idaresi, hükûmetin

(Lûtfen sahifeyi çeviriniz)

T. Rüştü Bey Tahran dönüşü Bağdada uğrayacak mı?

Irak Başvekili dün Ankaraya gitti; hudut müzakeratına başlanıyor

Irak Başvekili Nuri Paşanın dün çektirdiğimiz yeni bir resmi

Bir kaç günden beri şehrimizde bulunmakta olan Irak başvekili Nuri Pş. refakatinde bulunan Irak Maliye müdürü umumisi İbrahim Kemal Bey, istatistik kalemi müdürü Corci Ef. ve hususî kâtibi ile birlikte dün akşam Ankara'ya gitmişve Haydarpaşa'da vali muavini Fazlı ve polis müdürü Ali Rıza Beylerle birçok dostları tarafından teşyi edilmiştir.

Nuri Pş. Tevfik Rüştü Beyin Tahrandan avdette Bağda'da da uğriyacağı hakkındaki haber üzerine malûmatına müracaat eden bir muharririmize demiştir ki:

"— Bundan haberdar değilim. Maamafih Tevfik Rüştü Beyin Bağdad'ı ziyaret etmesini büyük bir memnuniyetle karşılarız. Bu haberin doğru olup olmadığını ancak Ankara'da öğreneceğim."

Nuri Pş. Ankara'da ticaret, ikamet ve iadei mücrimin muahedeleri ile, hudutlarda asayişin temini için ittihaz edilecek tedabire ait müzakeratı 10 — 15 gün zarfında ikmal ederek İstanbul'a avdet edecek ve buradan Cemiyeti Akvam meclisi müzakeratında hazır bulunmak üzere Cenevre'ye gidecektir.

Bir müddetten beri münhal bulunan Irak'ın Ankara sefaretine münasip bir zatın tayini tekarrür etmiştir. Nuri Pş. Ankara'da sefirliğe tayin edilecek zatı Hariciye Vekâletine bildirerek hükmetimizin muvafakatini istihsal edecektir.

Tütün Kongresi

1 şubatta iktisat vekilinin riyasetinde açılacak

Tütün ticaretimizin ıslahı, ve ihracatın genişletilmesi için toplanması mukarrer tütün kongresi, aldığımız malûmata nazaran, 1 şubatta Ankara'da toplanacaktır. Başlıca ihraç maddelerimizin vaziyetini tayin edecek olan bu büyük kongre İktısat vekili Mustafa Şeref Beyin riyasetinde toplanacaktır. Tütün kongresine Ticaret odalarından birer, ziraat odalarından birer murahhas iştirak edecektir. Yalnız fevkalâdeden olarak İstanbul Ticaret odasının kongrede üç murahhası bulunacaktır. İhracat ofisi de bu kongreye bir murahhas gönderecektir.

N. Zade Mitat B.

İstanbul Ticaret odasından kongreye Nemli zade Mithat, Kâtip zade Sabri ve Gani Beylerin iştirak edecekleri tahmin edilmektedir.

Kâzım Pş. Hz. Ankarada

ANKARA, 26. (Telefonla) *B. M. Meclisi Reisi Kâzım Pş. Hz. bugün İstanbuldan şehrimize avdet etmiştir.*

Yeni romanlarımız

Güzellik kraliçesi *Gözyaşları..*

İbrahim Necmi Beyin *" BAŞI DÖNÜKLER "* isimli romanı yakında bitiyor. Bundan sonra NEZİHE MUHİDDİN Hanımın *GÜZELLİK KRALIÇESİ* isimli bir roman takip edecektir. Nezihe hanımın bu eseri içtimaî bir tetkik olduğu kadar güzellik müsabakalarını da içine alan ve tahlil eden edebî bir eserdir. *Güzellik Kraliçesinden* sonra ETEM İZZET Beyin gazetemiz için hazırladığı

Gözyaşları

isimli edebî romanını neşre başlıyacağız...

Hayat pahalılığı ev kiralarından mı geliyor?

Ticaret odası böyle söylüyor ve kiraların çokluğunda ısrar ediyor

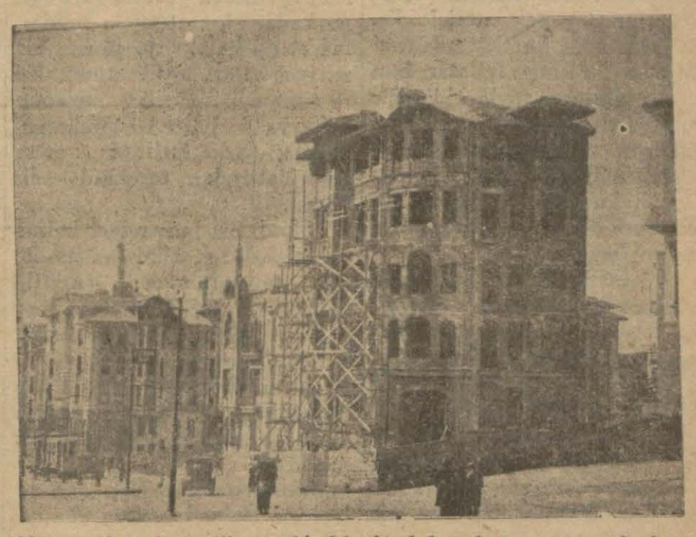

Mütemadiyen inşa edilen ve kiralık olarak hazırlanan apartmanlardan..

Ticaret odası İstanbulun teşrinisani ayına mahsus "Geçinme endeksi,, ni neşretmiştir.

Bu endekse nazaran, İstanbulda hayat geçen ay, bir ay evvelkine nazaran pahalılaşmıştır. Bu pahalılık bir ay evvelkine nazaran yüzde birden fazladır.

1914 senesi birinci nısfında, harbi umumiden evvel bir ayda vasati 100 kuruşla geçinebilen beş nüfuslu bir aile, bugün altın paraya göre 128 ve evrakı naktiyeye göre 1197kuruşla geçinebilir. Yani hayat teşrinisanide 1914 senesine nazaran takriben 12 misli pahalıdır. Maamafih teşrinisani kış aylarından olduğu için bu yüksekliği biraz tabiî telâkki etmeklâzımdır.

Yalnız teşrinisanide yiyecek ve içecek maddeleri nisbeten ucuzlamıştır. Buna mukabil yakma, aydınlâtma ve temizleme maddeleri fiatleri bu ayda mühim tereffü göstermiştir.

Ev kiraları hayat pahalılığında mühim bir mevki işgal etmekte devam etmektedir.

Sigasî Tefrika: 38

Birinci Millet Meclisi

Yazan: Edirne Meb'usu
M. Şeref

Sakarya muharebesi bütün şiddetile devam ediyor..

Sabahtan başlıyarak bütün gece devam eden harpte düşman eziliyor

Ve bugün sabahleyin bütün şarka gitmekte olan kuvvetleri ni tevcih etti ve ileri harekete başladı. Bizim; İnler, Kat rancı cenubunda ve onun şar kında Kirezoğlu ve daha şark ta Mangaldağı denilen bazı mevazide ileri kıtaatımız vardı. Düşman bu ileri kıtaatımıza hücum etti. Bazı yerlerde hafif ve bazı yerlerde ciddî ve kanlı muharebelerle müdafaa olundu. Nihayet 23 — 24 ağustos gecesi orada bulunan kıtaatımız zaten musammen ol duğu veçhile ve evvelce aldık ları talimat mucibince geriye, mevazii asliyeye almdılar. Düş man ayni günü takip eden gecenin sabahında Beylik köprü civarında da hafif postalarla tarassut edilmekte bulunan kısımdan bir, bir buçuk fırkası nı nehrin şarkına geçirmeğe başladı.

Ağustosun 24 üncü günü düşmanın Beylik köprüden şarka geçmiş olan kuvveti üze rine o civarda bulunan kıtaatımız şimalden ve cenuptan ta arruz ettiler.

Muharebe akşama kadar ve bütün gece devam etti. Bu nun neticesinde düşmanın şarka geçirmiş olduğu kıtaat fevkalâde zayiata duçar edildi. Ve hemen köprünün civarında ve şarkında tesis etmiş olduğu mevazie kadar sürüldü. 25 ağustos günü düşman Beylik köprüden Haymananın 20 - 30 kilometre daha şarkına kadar imtidat eden bütün cephe üzerinde umumî taarruza geçti bu taarruzlar daha bidayetinde sureti umumiyede yalnız bir nokta müstesna olmak üzere zayiatı azime ile tard ve tevkif edildi.

Yalnız Haymana cenup sa hasında Alancık şimalinde (Türbetepe) denilen bir mevzi imiz vardır ki, düşman burayı muvakkat bir surette işgal etmiş bulunuyordu.

Fakat ayni günde o civarda bulunan ihtiyat kıtaatımız mukabil taarruza geçti. Ve pek kahramanane taarruz ve hücumlarla düşmanın oraya dahil olmuş olan kıtaatını hemen tamamen denecek surette imha etmiş, buradaki düşman askerlerinin bir kısmı cüz'isini teşkil eden kısmı mütebakisini kuyuya atmıştır. Ve bu suretle ayni günde orası tekrar istirdat edildi.

Bugünkü muharebede düşman bu tepede ve Yıldızdağı civarında fevkalâde zayiata duçar edildi. Ağustosun 26 in ci günü düşman yine tekmil cephe üzerinde umumî taarruzlarına devam etmişlerdir. Ve bu taarruz harekâtında inki şaf eden düşman kıt'aları bun ların inkisamı şöyle idi: Bir buçuk fırka kadar kuvveti Bey likköprü ve bunun şimalinden hücum ediyordu. İki fırka kadar bir kuvveti Yıldız ve bunun şarkındaki mevzilerimize taarruz etti.

Ve bunun daha şarkında Sabanca sahasında 4 — 5 kadar kuvveti taarruz etti. Düşmanın bugünkü taarruzu dahi sureti umumiyede her yerde tard ve tevkif edildi.

Ve pek çok zayiat verdirildi. Yalnız Haymana cenubunda Yamak şarkında bir mikdar arazi kazanmağa muvaffak oldu. Fakat kısa bir mesafe dahilinde ilerliyebilen düşman kuvvetleri derhal alınan tedabir ile tevkif edildi. Bunu müteakip gün de 27 ağustosta düşman ordusu Sabanca Yamak arasında kısım müstesna olmak üzere yine tekmil cephe üzerinde taarruza başladı. Düşman bu taarruzda hiç bir yerde ufak bir muvaffakıyet kazanamadı. 28 Ağustosta yine düşman gündüz ve gece devam etmek üzere bütün hattımıza taarruz etti. Bu taarruz netice sinde Beylikköprü civarında ve sol cenahımız karşısında düşman bir kısım arazi kazanmağa muvaffak oldu.

Fakat buna mukabil bilhassa sol cenahımız karşısında telâfisi kabil olamıyacak zayiata duçar edilmiştir.

Maahaza düşman taarruzlarında ısrar ediyordu. Ağustosun 29 uncu günü Beylik köprüden ta Dikilitaş ve daha onun şarkında Büyük Gökgöz mevaziine kadar bütün kuvvetile umumî taarruza kalkmıştır. Bugünkü muharebe netice sinde Dikilitaş civarında ve nun daha biraz garbında fazla ca bir kısım arazi kazanmağa muvaffak oldu. Bunu müteakip ordunun merkezini Sarı Halil ve Kursak mevakiinden geçen hatta almağa münasip gördük. Dikilitaş civarında ilerlemeğe muvaffak olan düşmana karşı tertibat almış ola

Sakaryada İsmet Paşa

rak kuvvetlerimizle bir düşmanın bir hizaya gelmesi için umumî cephede böyle bir tadili muvafık bulduk, filhakika vaziyet harita üzerinde mütalea buyrulursa görülür ki, bugü ne kadar kıtaatımızın müdafaa ettiği hattı tamamen bir zaviyei kaima teşkil etmek üze re şimalden cenuba uzanan Sakarya hattı ve tamamen garptan şarka imtidat eden İlice hattından teşekkül ediyordu.

Şimdi biz bu zaviyei kaime yi atarak hat müdafaa merkezini geriye almak suretile daha kısa, daha kesafetli kanal bu hattı müdafaaya malik bulunmuş oluyorduk.

Yani düşmanın Dikilitaş istikametinde biraz arazi kazanmış olması bize cephe tadilâtı yaptırttı.

Ve bu tadilât düşmanın aleyhine bizim lehimize olmuştur. Bittabi böyle bir cephe tadili manzarası düşmanı çok ümitlere düşürdü. Onun için 30 ağustosta tekrar düşman Beylik köprü mıntakasında ve Sarı Halil ile Kursak mıntakasında ve buradan şarkta Büyük çalış istikametinde ordumuzun sol cenahı aleyhine olmak üzere umumî taarruza geçti. Bugünkü harekât neticesinde düşmanın tekmil taarruzları hemen her yerde tard ve tenkil edildi. Yalnız Çaldağı gar

edilmekte olan araziye suhulet le dahil olmuş bulundu. Binaen aleyh, düşman biraz daha zan nederim ümitlendi.

31 Ağustosta tekrar bütün cephe de taarruzu idame etti. Ve bu taarruz neticesinde Sivrihisar ve bunun şarkında bulunan Çaldağı sahasında bir kısım arazi kazandı. Bugüne kadar cereyan eden muharebattan orada meşhut olan vaziyet şu idi:

Düşman duçar olduğu azim zayiat yüzünden artık bizim sol cenahımız aleyhine olan taarruzdan tamamen feragat etti. Fakat merkezde hafif tutulmuş mahallerde taarruzu tecdit etmekle belki bir netice alabileceğini zannettiği kanaati hasıl oldu.

Ve filhakika bir eylûlde düşman şarktan kaydırabildiği kuvvetlerin inzimamile sağ cenahımız aleyhine ve merkezde Haymana ve Dikilitaşa kadar olan sahada umumî taarruz yaptı.

(Devamı var)

---

her şube ve idaresinde olduğu gibi mesariften yeni bazı tasarruflar yapmıştır. Sadullah Bey dün bu hususta demiştir ki:

"— Buhran dolayısile biz de masrafımızı kısmağa mecbur olduk. Fabrikalar müstahdimini arasında tensikat yaptığımız gibi, masrafımı korumıyan seferleri de lâğvettik.

Yalovada pavyon

Yalova'da yaptırılmakta olan 16 yataklı ucuz paviyonun inşaati bitmiştir.

Sadullah B. bundan sonra Seyrisefain idaresinin liman Şirketile tevhidi hakkındaki haberden malûmatı

HARİCÎ HABERLER

Sovyet icra Komitesi

M. Molotow kapanış celsesinde de bir nutuk söyledi

MOSKOVA, 26 A.A. — Tas Ajansı bildiriyor: Sovyetler birliği merkez icra heyeti komitesinin kapanış celsesinde M. Molotov bir nutuk söylemiştir. M. Molotov bütün aza tarafından büyük bir dikkatle dinlenen bu nutkunda bilhassa demiştir ki; "1932 senesine ait tahakkukat hakkında halk komiserleri meclisi tarafından heyetinize bildirilen rakkamlar tasvip edilmiştir.

Bu hal Rusya'nın iktısadî sahada yeniden kuruluşuna dair olan plânın önümüzdeki seneye ait kısmının doğru bir surette tesbit edilmiş olduğunu gösterir."

M. Molotov elyevm inşa edilmekte olan idro elektirik merkezlerinin tarihî bir ehemmiyeti olduğunu kaydettikten sonra 1932 senesinde işletilecek fabrikaların en mühimlerini saymış ve bu meyanda Magniogorsk, Krivojrogta işlemiye başlıyacak fabrikaları ve Svir faaliyete geçecek elektirik santralini zikretmiştir. M. Molotov bu yeni fabrikaların tesisinden ve işletilmesinden maksadın hükûmetçe çok büyük bir ehemmiyet verilen ve ihtimam gösterilen işçi sınıflarının iaşesini ve verimini ıslah etmekten ibaret olduğunu söylemiş ve beyanatına şu suretle devam etmiştir:

"Gelecek sene içinde iaşe maddeleri sanayiine ait 92 yeni müessese çalışmıya başlıyacaktır. Bunların arasında 18 büyük değirmen, 12 et suyu imalâthanesi, 23 konserve fabrikası ve 2 şeker tasfiyehanesi vardır. M. Molotov Sovyetler birliği halkının beş senelik plânı hakikatleştirmek hususundaki azmi ve iradesi karşısında haricî siyasete müteallik meselelerden uzun uzadıya bahsetmenin lüzumsuz olduğunu kaydettikten sonra demiştir ki:"Sovyetler birliği hükûmetinin sulh ve musalemet esasına müstenit siyaseti ve bu siyasetin neticeleri temamile göz önünde bulunmaktadır.

M. Molotov iktısadî buhrana karşı mücadele için sarfedilen paralar hakkında istatistiklere müstenit malûmat vermiş ve beyanatını şu sözlerle bitirmiştir: "Sovyetler birliği hükûmetinin beş senelik plânı her tarafta Rusya aleyhinde bir iftira fırtınası koparmaktadır. Bu iftiralara ve tahriklere vereceğimiz cevap ve yapacağımız mukabele bu plânı 1932 senesi içinde başarmaktan ve davamızın muzafferiyetini temin edecek surette teyekkuz ve basiretimizi arttırmaktan ibaret olacaktır.

M. Molotov'un nutku bittikten sonra Sovyetler cumhuriyeti merkez komitesi reisi Tcherviakov tarafından verilen ve hükûmetin dahilî ve haricî siyasetinin tasvibine müteallik bulunan takriri ittifakla kabul etmiştir.

Bulgarlarda sıkıted - birler alıyorlar

SOFYA, 26 A.A. — Hükûmet yeni sene girer girmez gayet şiddetli ve sıkı bir iktısadî program tatbikine başlıyacaktır.

Zinet eşyası idhalâtının temamile menedileceği söylenmektedir.

Bomba infilâkı

LIVOURNE, 26 A.A. — "Telegrafo" gazetesinin binası civarında bir bomba patlamıştır. İnsanca hiç bir zayiat olmamıştır. Hasarat ehemmiyetsizdir.

Almanya Düzelmezse

Cihan buhranının zail olması mümkün değil

BERLİN, 25 A.A. — Başvekâlet müsteşarı M. Punder, Noel münasebetile Gazete de Voss'de neşrettiği bir makalede diyor ki:

"Cihan iktısadiyatının bugünkü temayüllerinin dünyada büyük bir karışıklık tevlidine doğru yürüdüğü nü herkes anlamaktadır. Fakat, naza riyat itibarile muhik gözüken birtakım tedbirlerin bazı mühim mahafile göre bugün tatbikat ve tahakkukuna imkân yoktur. Bâle'de toplanan mutehassıslar müspet tekliflerde bulunamamışlardır. Bundan memnun olmak lâzımdır. Çünkü mutehassısların mesaisinden siyasî neticeleri çıkarmak 1932 de toplanacak olan hükûmetler konferansının vazifesidir. 1932 de başlanacak olan hayati müzakerelerde Alman hükûmetinin vaziyeti sarihtir. Bu müzakerelerde ittihaz olunacak kararlara müteallik iptidaî mesail meyanında şiddeti itibarile emsalsiz bulunan son hukukî ve iktısadî emirname en mühimmini teşkil etmektedir. Alman hükûmeti Beynelmilel rekabet içinde Alman iktısadiyatını korumak ve felâketli bir şekil alan işsizliğe çare bulmak için nihaî tedbirleri almak hususunda iktıdar munhasıran hükûmetin elinde bulunmaktadır. Ve Almanyanın menafiinin himayesi için icap eden vesait ve otoriteye ancak hükûmet maliktir. Almanyanın vaziyeti düzeltilmeksizin cihan buhranının zail olması imkân haricinde bulundu ğundan bu hususta 1932 senesi bidayetlerinde bütün dünyada anlaşılması temenni olunur."

Yunanistanda

Yeni bir harp İnhidam olacak

Atinada neşredilen bir beyanname..

ATİNA 26, (Hususî) — Noel yortusu münasebetile Atina serpiskoposu bir beyanname neşreylemiştir.

Serpiskopos bu beyannamede bütün milletleri sulh ve mü salemet yolunda çalışmağa davet etmekte ve yeni bir harbin insaniyet için bir inhidam olacağını ilâve eylemektedir.

Karışıklık yaptırılmadı

ATİNA, 26 (Hususî) — Noel münasebetile, işsizler tarafından hazırlanan karışıklıklar, polis tarafından ittihaz edilen inzibat tedbirleri sayesinde menedilmiştir.

Avusturya takımı galip

ATİNA, 26 (Hususî) — Dün Avusturyalı Baker takımi le Atinalı Panatinaikos takımı arasında yapılan maçta Avusturyalı takım üçe karşı dört ile galip gelmiştir.

Yunan tütünleri satılıyor

ATİNA, 26 (Hususî) — Avrupa, Amerika ve Mısır piyasalarında büyük mikdarda Yunan tütünü satıldığından önümüzdeki aylar zarfında hariçten bir çok kambiyo gelecektir. Bu sayede memleketin vaziyeti iktısadiyesi daha ziyade bir salâh kesbedeceği tahmin edilmektedir.

Meçhul asker abidesi

ATİNA, 26 (Hususî) — M. Venizelos, yakında Avrupaya seyahat edeceğinden, küşat merasiminde hazır bulunabilmek için Meçhul asker abidesinin 15 kânunusaniye kadar hazırlanmasını emretmiştir. M. Venizelos bu merasim esnasında zemin ve zamana münasip bir nutuk iradedecektir.

İtalya'da bir fabrika yandı

NAPOLİ, 26 A.A. — Napoli civarında Pianura'dan bildirildiğine göre hava fişekleri yapan küçük bir fabrikada çıkan yangın esnasında bir baba ve anne ile iki çocukları vücutlarının muhtelif yerlerinden yan-

Tamirat Konferansı

La Haye de toplanış kararında hiç bir tebeddül yok

PARİS, 26 A.A. — Matin gazetesi tamirat konferansının kânunusani ortasına doğru La Haye'de toplanacağına dair Londra'dan gelen telgraflar dolayısile aldığı malûmatta Fransa ile İngiltere'nin tamirat konferansının toplanacağı şehir ve açılacağı tarih hakkındaki noktai nazarlarını değiştirmemiş olduklarını öğrendiğini bildirdikten sonra diyor ki. Fransız ve İngiliz mütehassısları Amerikan parlâmentosunun son mü zakereleri esnasında vuzuh kesbetmemiş olan vaziyeti aydınlatmak ve açık bir surette tesbit etmek üzre aralarındaki mükâlemelere pek yakında tekrar başlıyacaklardır.

PARİS, 26 A.A. — ı'Temps" gazetesi, tamirata müteallik konferansta husule gelecek imkânlar için Amerika cemahiri mütehidesinin alacağı vaziyetin kat'i olduğunu yazıyor.

Mezkûr gazete; hükûmetler beynindeki borçların tanzimi için Amerika'nın yardımının istifadeyi mucip bir tarzda tetkik edilemiyeceğini ve bu takdirde Young plânile sıkı bir surette tahdit edilmiş bir saha dahilinde hareket etmek icap edeceğini ilâve ediyor.

Danimarka ordusu

BERLİN, 26 (A.A.) — Hitlerin naşiri efkârı olan Voelkischar gazetesinin neşriyatı üzerine Danimarka Harbiye nazırı şiddetli bir kararla Danimarka ordusunun matbuat bürosunu lâğvetmiştir.

Bunun sebebi, ordu matbuat büro sunun, Almanya'daki Courrier de Baviére gazetesinin Hitler fırkasının teşkilâtı ve tertibatı hakkında yazmış olduğu bir makaleyi tercüme ve iktibas eylemesidir.

Müfrit fırka gazetesinin istihbaratı doğru ise; Danimarka hariciye nazırımın; bütün Alman gazeteleri tarafından Hitler fırkasının askerî teşkilâtına dair olarak neşredilen ve Bavyera hükûmet gazetesi tarafından iktibas olunan mutalâaların neden Danimarka matbuatında iktibas ve neşrini arzu etmediği sorulabilir. Ayni zamanda Danimarka hükûmetinin bu teşebbüsü kendi arzusile mi yapmış olduğu da suale şayandır.

Hindistan meseleleri

PEŞAVER, 26 A.A. — Hükûmet makamatına ihtilâlcüyane tahrikâtı basdırmak için adlî salâhiyetler bahşeden üç yeni emirname dün neşredilmiştir.

Qussi'den öğrenildiğine göre, Hint müslümanlarının reislerinden olan Abdülgaffer Han uzak şarktan avdet eylemiş olduğu mesajeri Maritim kumpanyasının André Lebon vapurunun dün Marsilya'ya muvasalâtinde vapur içinde tevkif olmuştur.

Çin'in Berlin sefiri olup vazifesine iltihak etmekte olan elçi de ayni vapurda bulunuyordu.

Bulgar millî bankasının bir kararı

SOFYA, 26 A.A. — Millî banka bazı ticaret eşyasının ve bu meyanda otomobil ipekli kumaşlar, levanta ve kolonya gibi kokulu maddeler, kıymetli taşlar ve mücevherler, fotograf, telsiz makine ve aletleri ile fonograf ithalâtına mâni olmak için bunlar hakkında ecnebi dövizi vermemeği karar altına almıştır.

İtalyan tayyarecileri için abide

BOLOMA, 26 A.A. — Dün Jeneral Balbo, Portekiz künyesi valisi ile birlikte cenubî Amerika hava seferi esnasında vefat eden İtalyan tayyarecilerinin tezkiri namı için burada dikilen abidenin küşat merasimini icra etmiştir.

Bahrimuhitte dalgalar

LONDRA, 23 A.A. — Nevyorktan Glascove gelen on yedi bin ton luk Tuscania transatlantiki bahrî muhitin ortasında emsali nadir görülen bir fırtınaya tutulmuştur. Çarşamba gecesi gemi adeta sulara gömülü olarak yoluna devam etmiştir. Deniz sathından itibaren 31 metre yükselen ve geminin üst göbeştesini süpüren dağ gibi dalgalardan biri birincisının kamaralara inen merdivenin kaağını kırmış ve alttaki dehlizi takiben kamaralardan bir çoğunu istiyla etmiştir. Burada 25 santimetre su toplanmıştı. Müthiş sademelerden iki kadın ölmüş, otuz beş kişi yaralanmıştır. Ağır yaralılar burada hastaneye kaldırılmıştır.

Japonya'da umumî intihabat

TOKIO, 26 A.A. — Parlâmentonun yeni içtima devresi başlar başlamaz hükûmetin diyet meclisini dağıtmağa ve umumî intihabat yapmağa karar verdiği söylenmektedir.

SON DAKİKA

Kar dindi, fakat kuvvetli donlar başladı

Hava raporu

ANKARA, 26 A.A. — Bütün Türkiyede gece ve gündüz sühunetleri düne kadar hep sıfırdan aşağı devam ediyordu. En fazla düşüklük dün 19 olarak Erzincanda kaydedilmiştir.

Trakya ve garbî Anadoluda sühunet bir gün evvelkine nazaran 3 - 6 santigrat derecesi arasında yükselmiştir. İstanbulda bir gün evvel -3 iken bu sabah -3, Edirnede -10 iken bu sabah -7 olarak rasat edilmiştir. Her iki mıntakada birkaç günden beri karlı ve kapalı giden havalar bu sabah açılmış ve bulutlu yerlerde açılmağa mütemayil bir vaziyet görülmüştür. Kar mesturiyeti kalmamıştır.

Yalnız Edirne ve Balıkesir havalisinde leke halinde mevcuttur. Orta Anadoluda ise tamamen aksine olarak sühunet birgün evveline nazaran bazı yerlerde 10 santigrat ve 10 dan fazla olmak üzere düşüktür.

Boluda bir gün evvel -4 iken bu sabah -18, Ankarada -5 iken bu sabah -10, Çorumda -4 iken bu sabah -12 kaydedilmiştir.

Bu mıntakada Kastamoni ve civarı müstesna kar tamamen kesilmiş hava açılmış, bunun neticesi pek kuvvetli donlar başlamıştır. Kar irtifaı bir gün evveline nazaran daha azdır. Yalnız orta Anadolunun en ziyade kar düşen mıntakası olan Kastamonide dün karın irtifaı 60 santimetreyi tecavüz ediyordu. Son 24 saat zarfında buralarda yeniden yağan karın irtifaı 7 santimetredir.

Cenup ve cenubu Şarkî Anadoluda hava açık, sühunet bir gün evveline nazaran 4 derece daha düşüktür. En büyük sühunet Diyarıbekirde -11 dir.

Şarkî Anadolu kar kesilmiştir. Sühunet ve toprak üstünde karın irtifaı bir gün evvelinin aynıdır. Karadeniz sahillerinde ve bilhassa Rizede sühunet 4 gün evvel -4 de kadar düşmüş ve portakallar için tehlikeli bir vaziyet almışken mütemadî kar neticesi -1 e kadar yükselmiştir. Rizede karın irtifaı 50 santimetreyi geçmiştir. Maamafih kar, sahilin Trabzona kadar olan kısmındadır.

Trabzondan itibaren sahilin garp cihetinde sühunetin yükselmesinden dolayı kar, yağmura çevirmiştir.

Gazi Hz. sinemada

ANKARA, 26. (Telefonla) — Gazi Hz. dün akşam yeni sinemada İstanbul sokakları filmini temaşa etmişlerdir.

Evkaf müdürleri arasında tebeddülât

ANKARA, 26 .(Telefonla) — Bazı Vilâyetler Evkaf müdürleri arasında son zamanlarda yapılan tebeddülât âli tastika iktiran etmiştir.

Manisa Evkaf Müdürlüğüne Afyonkarahisar Evkaf müdürü İbrahim Hakkı, Afyon Evkaf Müdürlüğüne Bursa Evkaf müdürü İbrahim Feyzi, Bursa Evkaf Müdürlüğüne, Eskişehir müdürü Rifat, Eskişehir Müdürlüğüne Niğde müdürü Mes'ut, Niğde müdürlüğüne Adana Evkaf müdürü Sadık, Adana müdürlüğüne Hulûsi, Rize müdürlüğüne Kırklareli müdürü İsmail Hakkı B. ler tayin edilmişlerdir.

Adliye kalemi mahsus ve neşriyat müdürlüğü

ANKARA, 26. (Telefonla) — Adliye istatistik ve neşriyat müdürlüğüne İstanbul müddeiumumî muavinlerinden Ahmet Muhlis ve kalemi mahsus müdürlüğüne İnebolu ceza hâkimi Ahmet Muhtar Beyler tayin olunmuşlardır.

Adana'da verem dispanseri yapılıyor

ADANA, 26. A. A.— Belediyece şehir dahilinde yapılmasma karar verilen verem dispanserinin inşaatı ihale edilmiştir.

Âli iktisat meclisi bugün tediye muvazenesi raporunu müzakere edecek

ANKARA, 26. A. A..— Alî İktısat Meclisi bugün heyeti umumiye halinde toplanarak encümenler tarafından ihzar edilen raporlar üzerinde müzakerata devam etmiştir. Bugünkü heyeti umumiye içtimamda ihracat emtiasma müteallik nizamnamelere ait raporlar tetkik ve müzakere edilmiştir.

Yarınki içtimada tediye muvazenesi raporu müzakere edilecektir.

Alî İktisat Meclisi encümenler tarafından ihzar edilmiş olan raporların tetkikatını biran evvel ikmal için badema her gün öğleden evvel ve sonra olmak üzere iki içtima aktine karar vermiştir.

Afyonda soğuklar hastalığı artırdı

Afyon Karahisar 26 (Hususî) — Afyonda şiddetli soğuklar ve mütehavvil havalar dolayısile hastalık çoğalmıştır. Bu meyanda İş Bankası müdürü ağır surette hastalanmıştır.

Afyon Osmanlı Bankası

Afyon Karahisar 26 (Hususî) — Afyon Osmanlı Bankası İkinci müdürü Trabzona tayin edilmiş ve yerine Konya İkinci müdürü gelmiştir.

Kastamonide fazla kar yağdı

KASTAMONI, 25 A.A. — Üç gündür devam eden fazla kardan İnebolu ve Ankara yolları kapanmıştır. Postalar hayvanlarla nakledilmektedir. Kürede karın irtifaı 90 santimetreyi bulmuştur. Karın fazlalığı dolayısile vilâyetin her tarafında zeriyat durmuştur.

Kastamonide fırka kongresi

KASTAMONI, 25 A.A. — C. H. Fırkası merkez kaza kongresi dün akşam yapılmıştır. Vilâyetin Tosya ve Küre kazalarından başka her kazada kongreler bitmiştir.

Meclis ne zaman Kapanacak?

İhtikârla mücadele kanununun müzakeresi başlıyor

ANKARA, 26 (Telefonla) — Başta kaçakçılık kanun lâyihası olmak üzere mühim bazı lâyihaların bu içtimada intacı mukarrer olduğundan Millet Meclisi kânunusani haftasından evvel kış tatiline karar veremiyecektir. Önümüzdeki pazartesi günü ihtikârla mücadele lâyihası müzakere edilecek, yeni senenin ilk haftası içinde de kaçakçılık lâyihasının müzakeresi kabil olabilecektir. Şubatta yeniden toplanacak olan meclisin on beş yirmi gün için kıştatili yapmaması na da taraftar bulunanlar vardır.

Yeni bir nakliyat ihtilâfı çıktı..

Ekonomi

Pendik, İstanbul garı addedilebilir mi?

Tüccar şehir garının Haydarpaşada olduğunu söylüyor. Fakat Demiryollar idaresi o fikirde değil..

Zahire tacirlerile Devlet demiryolları arasındaki ihtilâf elân halledilememiştir.

İhtilâfa sebep olan nokta: "İstanbul" kelimesidir.

Devlet demiryolları idaresi memleketin dört köşesinden aldığı buğday ve zahire yüklü vagonları İstanbula az veya çok bir zamanda getirmektedir. Fakat İstanbula gelince vaziyet değişmektedir.

Devlet demiryolları "İstanbul" tabiri Haydarpaşadan Pendiğe kadar olan mıntakaya şamil addetmektedir. Halbuki tüccar da pek haklı olarak bu kelimenin demiryolları için "Haydarpaşaya" mânasını verebileceğini iddia etmektedir.

Devlet demiryolları bu vagonları Pendikten Haydarpaşaya kadar rast gele bir mıntakada hat üzerinde bir yere bırakmaktadır. Vagonun Haydarpaşaya gelmesi için sıra beklemesi lâzımdır.

Şimdi "İstanbul" isminin tefsiri beklenmektedir.

Bir Türk grupu kâğıt fabrikası açıyor

Memleketimizde bir kâğıt fabrikası tesis etmek için müteaddit ecnebi gruplar tetkikat yapıyorlar.

Halbuki anlaşıldığına göre, bir Türk sermayedar grupu bu işi başarmak üzeredir.

Bu Türk sermayedar grupu getirttiği ecnebi mühendisler vasıtasile tetkikat yapmış ve müsbet bir neticeye varmıştır. Grupun bu işte muvaffak olacağı kuvvetle tahmin edilmektedir.

Almanyaya mısır ve arpa idhalâtı

Gelen malûmata nazaran Almanya mısır inhisarı hali hazırda mer'i olan fiati 35 Mark tenzil edecektir. Bu itibarla Almanyaya mısır ithalâtının artacağı ümit edilmektedir.

Arpa ithalât resmi de tenzil edilmiştir.

Bu sene Avrupada Türk arpaları büyük bir rağbet görmüş ve şöhret kazanmıştır.

Borsa fiatları

Kambiyo	Kapanış		
Fransız frangı	12	06	00
İngiliz lirası	7	26	50
Dolar	47	37	50
Liret	9	32	00
Belga	3	40	00
Drahmi	35	90	00
Isviçre frangı	2	42	32
Leva	62	13	32
Florin	1	17	84
Kuron Ç.	15	94	75
Şiling A.	4	14	22
Pezata	5	60	02
Mark	1	99	10
Zloti	4	28	02
Pengo	3	72	80
Ley	78	70	00
Dinar	26	51	00
Çervonets	10	97	25

Tahvilât	Kapanış		
İ. Dahilî	00	00	
D. Muvahhade	00	00	
A. Demiryolu	00	00	

Borsa Harici			
Altın	9	51	
Mecidiye		51	00
Banknot	2	36	

Maarifte

Beynelmilel Terbiye kongresi

Nis'te toplanacak kongreye biz de iştirak edeceğiz

Önümüzdeki haziranda, Nis'te beynelmilel bir terbiye kongresi toplanacaktır. Bu kongreye Türkiye de davet edilmiştir. Kongreye memleketimiz namına iştirak edecek olan terbiye muallimleri beynelmilel terbiye federasyonu riyasetinden kongre hakkında malûmat istemişlerdir.

Kongreye memleketimiz namına kimlerin ve kaç muallimin iştirak edeceği henüz tesbit edilmemiştir.

Mekteplerde Yılbaşı tatili

Bir kânunusaniden itibaren bütün mekteplerde yılbaşı tatili yapılacaktır. Resmî mekteplerde bir hafta tatil yapacaklar, ecnebi ve akalliyet mektepleri de bir hafta, on gün, 15 gün olmak üzere muhtelif müddetlerde kapalı olacaklardır. Darülfünun fakültelerile yüksek mektepler 20 gün tatil yapacaklar, ancak bunların tatili 20 kânunusaniden 10 şubata kadar devam edecektir.

Konferans

İstanbul erkek muallim mektebi konferans salonunda 27-12-931 günü akşamı (Bugün) saat sekizde İçtimaiyat muallimi Servet Bey tarafından kooperatifçilik hakkında müna kaşalı bir konferans verilecektir. Alâkadar zevatın teşrifleri.

Dürrüşehvar Kahireden geçmiş

Kahireden bildirildiğine göre, Haydarabat Nızamının oğlu Azam Cah ile amcası ve yeni zevcesi Dürrüşehvar bir vapurla Port Saide gelmişlerdir.

Vapur Portsait limanına yanaşmış ve kendilerini Hint mümessili ile bir kaç Hintli karşılamıştır.

Alelâde dört yolcu gibi trenle Kahireye gelmişler ve gezmişlerdir. Yeni evliler bir kaç gün sonra Hindistana gideceklerdir.

Ansaldo fabrikası müdürü geldi

İtalyanın Ansaldo bahrî inşaat fabrikası müdürlerinden M. Marconi şehrimize gelmiştir.

Müessif bir irtihal

Uzun zamandan beri İstanbul belediyesinde İktısat müdürlüğünü hüsnü ifa eden Kemal Ömer B. in bir kaç gün evvel hususi işleri için gitmiş olduğu Ayvalıkta hunnak sadırdan vefat ettiği teessüfle haber alınmıştır. Mumaileyh Ticaret mektebi âlisinden mezun ve uzun müddet ticaret meslekinde bulunmuş ve Balkan harbiyle umumî harpta Hilâli Ahmer, Himayei Etfal ve Veremle mücadele cemiyetlerinde pek büyük hizmetlerde bulunmuştu. Son zamanlarda da Belediye mezarlıklar müdürlüğüne nakledilmişti. İrtihalı memleket için hakikaten bir kayıptır. Merhumun nâşı İstanbula nakledilecek ve Merkez efendiye defnolunacaktır.

K. ÖMER B.

Kemal Ömer Bey hiç evlenmemişti. Kendisinin üç biraderi ve bir hemşiresi vardı. Bu münasebetle biraderleri Doktor Besim Ömer Paşa ile Azmi ve Agâh Ömer Beylere ve hemşiresi Macide Hanım ve ailesi efradına beyanı taziyet ederiz.

Askerî Tebligat

Beyoğlu Askerilk Şübesinden:

Şimdiye kadar sevk edilmiyen ve ikametgâhlarını değiştirdiklerinden vaziyetleri tesbit edilemiyen 316 — 324 doğumlu ve tam hizmetli efradın hemen şubeye müracaatleri ve gelmiyenlerin cezalı kalacakları ilân olunur

Poliste

Bir müsademeden sonra üç kaçakçı tutuldu!

Beşiktaşta denizden kaçakçılık yapılıyordu; mevkufların birisi de şoför..

Kaçakçılarla mücadele gün geçtikçe artmaktadır. Bu cümleden olmak üzere gene bir şoför de dahil olduğu halde kaçakçılıkla maznunen üç kişi yakalanmıştır. Bu derdesti icap ettiren hadisenin tafsilâtı şudur: Gece saat 3,5 raddelerinde Beşiktaş deniz hamamı sokağında bir otomobil durmuştur.

Sabaha karşı bir otomobilin böyle tenha bir sokakta ve deniz kenarına yakın bir yerde durması oradaki Rüsumat muhafaza memuru Hasan Ef. nin nazarı dikkatini celbetmiştir. Hasan Ef. evvelâ otomobile yaklaşmış ve nümarasını tesbit etmiştir.

Memur bundan sonra sahile doğru bir sandalın yaklaşmakta olduğunu görmüş ve sahilde gizlenmek istemiştir.

Fakat bu sırada otomobilin çaldığı bir korna sesi memurun bütün pilânını altüst etmiş, sandaldan sahile doğru tabanca ile ateş edilmiştir. Bu şekilde taarruza uğrayan memur da gene silâh istimali suretile mukabele etmiş, işte bu anlarda dırki, sandal denize açıldığı gibi otomobilde Ortaköye doğru son suratle kaçmıştır. Fakat memur, otomobilin numarasını olduğu için işin peşini bırakmayı muvafık görmemiş ve polis devriyesini de beraberime olarak otomobilin taharrisine koyulmuşlardır.

Nihayet 1998 numarayı taşıyan bir otomobil Beşiktaş civarında bulunmuştur. Zabıta memurları gerek şoföre, gerek içinde bulunan iki adama kıpırdamamalarını ihtar etmişler ve ellerini yukarıya kaldırtmışlardır. Şoför İsmail ile, içeride bulunan Lâtif ve Osman isimlerindeki eşhasın üzerleri aranınca, her üçünde de lâz bıçakları bulunmuştur.

Üçü de polis merkezine getirilmiş ve tahkikat tamik edilince bunları kaçakçılıkla iştigal ettikleri ve bir ay evvel sahile yaklaşmakta olan sandaldan kaçak mal çıkaracakları tesbit edilmiştir.

Bu hususta tanzim olunan tahkikat evrakı ile birlikte kaçakçılar bugün Adliyeye teslim edileceklerdir.

Yapmadık rezalet Bırakmamış!

Bir kadın ve bir erkeği yaraladı, odaya da ateş verdi!

Evvelki gece Beyazıtta bir lokanta'da şekli itibarile şayanı dikkat ve feci bir vak'a olmuştur.

Bu vak'a tafsilâtı şudur:

Beyazıtta lokantacılık eden İbrahim ef. nin, Mehmet Ali ef. isminde bir hemşire zadesi vardır.

Mehmet Ali, evvelki gece sarhoş olarak dükkâna gelmiş ve doğruca dükkânın üzerindeki odaya çıkmıştır.

Bu oda da Adnan ve Hatice isimlerinde iki kadınla Reşat isminde bir erkek bulunmaktadır.

Mehmet Ali, evvelâ Adnan H. ın üzerine hücum etmiş ve onu bıçakla birkaç yerinden yaralamıştır.

Bu hâdise esnasında, uyumakta olan Reşat ef. uyanmış ve Mehmet Aliyi tutmak istemiştir.

Fakat Mehmet Ali, onuda dinlememiş ve birkaç bıçak darbesi de ona atmıştır.

Adnan H. la Reşat ef. nin kanlar içinde yatmakta olduğunu gören Hatice H.; kendisinin de bu işte nasibedar olacağını anlayınca kendini pencereden sokağa atmış ve o da bu suretle ağır şekilde yaralanmıştır.

Mehmet Ali, hâlâ hırsını teskin edememiş olacak ki, odanın ortasındaki mangalı yerdeki yatakların üstüne boşatmış ve ondan sonra kaçıp gitmiştir.

Yataklara saçılan ateşlerden bittabı yangın çıkmış, bunu görenler itfaiyeyi haberdar etmişlerdir. Bir az sonra, itfaiye gelmiş ve dükkânın üzeri kısmen yandıktan sonra söndürülmüştür. Polisler, yaralıları hastaneye kaldırmışlar, Mehmet Aliyi de taharriye koyulmuşlardır.

Yarılan baş

Beyoğlunda küçük Bayram sokağında oturan Sıyam ef. Taksimde Altınbakkal sokağında oturan madam Maryamı beşinden yaraladığı cihetle yakalanarak hakkında tahkikata başlanmıştır.

Bir amele düştü ve yuvarlandı

Telefon amelesinden Muharrem ef. dün Bahçekapıda, tel takmakta iken dört metre irtifaından düşmüş ve ağır surette yaralanmıştır.

Muharrem ef. hastaneye nakledilmiştir.

Bir kadın yandı!

Nişantaşında Meşrutiyet mahallesinde 2 numaralı barakada oturan yetmiş yaşlarında, gözleri âme, "Besi,, ismindeki kadın gece mangal yakıp yatmış, mangaldan sıçrayan kıvılcımlarla minder tutuşmuş bu suretle çıkan yangında kadıncağız da muhtelif yerlerinden yanmıştır.

Zabıta, Besi kadını Haseki hastanesine kaldırmıştır.

Anî ölüm

Şehremininde oturan Mehmet Rasim B. isminde bir zat Şişane yokuşunda çıkarken anî olarak duşup vefat etmiştir.

Manisa Hastanesi

İnşaata 200 bin, idaresine 800 bin dolar tahsis edildi

Manisa'da doğmuş ve bilâhare Amerika'da milyonlarca servet kazandıktan sonra vefat etmiş olan Mooris Sehinasi Ef. vefatında Manisa'da bir hastane inşasını vasiyet etmişti. Sehinasi'nin vefatında vasiyetnamesi açılınca servetinden bir milyon doları bu hastanenin inşa ve idaresine tahsis ettiği görülmüştür. Vasiyetnameyi tetkik eden mahkeme hastanenin inşası işini müteveffanın parasını yatırmış olduğu Nevyorkta Chemical Bank and Trust Co bankasına tevdi etmiştir. Mahkeme namına bu işe memur edilmiş olan Mister Turner refakatinde mimar Mister Tompson bulunduğu halde geçenlerde şehrimize gelerek, Ankara ve Manisa'ya gitmiş ve hastanenin ilk projesini yapmıştır. Ahiren İstanbul'a avdet eden M. Turner dün kendisile görüşen bir muharririmize şu izahatı vermiştir:

"— Müteveffa Morris Schinası 10 milyon dolarlık bir servet bırakmıştır. Bunun bir milyon dolarını Manisa'da bir hastane inşası için vasiyet etmiştir. Bu paranın 200 bin doları hastanenin inşasına, 800 bin doları da idaresine sarfedilecektir. Morris Schinasi, servetinden 800 bin doları hayir işlerine ve mutebakisinin yalnız faizini varisleri olan zevcesi ile üç kızına terketmiştir. Varisler berhayat oldukları müddetçe bu servetin yalnız iradını almakla iktifa edeceklerdir. Vefatlarında servet kâmilen kızlarının çocuklarına intikal edecektir. Morris Sehinasi 20 yaşında iken Manisa'dan Nevyork'a hicret etmiş ve orada tütün ticareti yaparak zengin olmuştur. Vefatında 83 yaşında idi.

Manisa'da yapılacak hastaneye gelince: geçen sene İstanbuldan geçerek Manisa'ya gitmiş ve hastane için bir arsa intihap etmiştim. Bu defa hastanenin ilk projesini yaptırdım ve oradan Ankara'ya giderek projeyi Türk hükûmetine tasdik ettirdim. Bu hastane 30 — 35 yataklı olacaktır ve yalnız musevilere değil, bütün anasırın tedavisine tahsis edilecektir. Gelecek nisan ayında inşaata başlanacaktır.

— Türkiye'ye gelişiniz, Manisa isminde bir şehir olup olmadığını tahkik için imiş?

— Bu haberi bir gazete yalnış olarak yazmıştır. Amerikan mahkemesi, Manisa'da böyle bir hastane yapılıp yapılamıyacağını öğrenmek istemiş ve beni bu meselenin tetkikine memur etmiştir. Yaptığım tetkikat ta müspet netice vermiştir.

Serseri torpil

Verilen habere göre Şile açıklarında bir torpil görülmüştür. Torpilin imhası için limandan vasıta gönderilmiştir.

Belediyede

Devam Jurnalı

Memurlar günde üç defa imzalıyacaklar

Vali ve belediye reisi Muhidin B. şubelerde ve kalemler de yaptığı son mütevalî teftişattan sonra memurların devamları hakkında kaymakamlıklara ve şubelere bir tamim göndermiştir.

Badema sabahları jurnal defterleri mesai saatinden çeyrek saat sonra kaldırılacaktır. Memurlarından devamı ve ademi devamından kısım âmirleri mesul olacaktır. Jurnal defterleri badema sabah ve akşamdan ma ada öğleleri de imza edilecektir.

Cenaze otomobilleri sık sık bozuluyor

Belediyenin cenaze nakline mahsus otomobilleri son zamanlarda sık sık bozulmaktadır. Bu yüzden belediyeye bir çok şikâyetler olmuş, ve cenazelerin saatlerce bekletildikleri söylenmiştir. Bu otomobiller esaslı surette tamir edilecektir.

Sakalar da muayene edilecek

Su taşıyan sakaların da diğer esnaf gibi sıhhî muayeneye tabi tutulmaları ve belediyece tesçil edilerek kendilerine birer cüzdan verilmesi kararlaştırılmıştır.

Muayene ve tesçile yakında başlanacaktır.

Evlenecek ecnebiler

Ecnebilerden evlenecek olanlar nikâh memurluklarında nikâhları kıyılmadan evvel, nikâh ehliyetini haiz olduklarına dair mensup oldukları konsolosluklardan birer vesika ibraz edeceklerdir. Vaziyet alâkadarlara bildirilmiştir.

Bütçede yarım milyon noksan var

Belediye daimî encümeni 1932 bütçesini tetkik etmeğe başlamıştır. Şubelerden henüz kat'i hesap raporları gelmemekle beraber, varidatta oldukça mühim tenezzül olacağı kuvvetle ümit edilmektedir. Şubelere bütçeye ait muamelâtın tesrii bildirilmiştir.

En çok varidat noksanı tahmin edilen fasıllar okturva ve mezbaha fasıllarıdır. 1932 bütçesinin yarım milyona yakın bir noksanla tesbit edilebileceği zannedilmektedir.

Belediye masraf şubesi müdürlüğü hangi fasıllardan daha ziyade tasarruf yapılabileceğini tetkike başlamıştır. Tetkikat neticesi daimî encümene bildirilecektir. Yol inşası için fazla masraf ihtiyar edildiğinden önümüzdeki senelerde ancak inşası zarurî olan yollar yapılabilecektir.

Keza tekaüde sevkedilen veya her hangi bir sebeple münhal kalan memuriyetlere kat'iyen yeniden memur alınmıyacaktır. Bu hususta tekiden kaymakamlıklara tamim gönderilmiştir.

Kaza kongreleri bitti

Şehir dahilindeki kazaların fırka kongreleri ikmal edilmiştir. Yalnız Eminönü kongresinin ikinci celsesi yarın aktedilecektir.

Mülhakat kaza kongrelerine henüz başlanmamıştır. Hazırlıklar bitmiş olup bir iki güne kadar başlanacaktır.

Tapudaki yeni kurs açıldı

İstanbul tapu müdürlüğünde müfettişlere mahsus olan yeni kurs dün açılmış ve tedrisata başlanmıştır. Her gün öğleden sonra bir saat ders gösterilecek ve kurs bir ay devam edecektir.

Marangozlar intihabı

Marangozlar cemiyeti yeni idare heyeti intihabı bugün Cemiyetin Ga

Mahkemelerde

Aksarayın üçleri!

O civarı haraca kesmişler, pıçağın hakkı diye ne ihtiyaçları varsa tedarik ediyorlarmış...

Pehlivan Alâettin, tesbihçi Âşık Ali, arabacı Camur Şevket isminde üç kafadar Aksarayda esnafı haraca kesmeğe başlamışlar ve tehditlerini de ika ederek esnafı emirlerine muti bir hale getirmişlerdir. Çamur Şevket veya âşık Ali bir esnafa gidip te:

— Alâettin pehlivan falan şeyi istiyor, ver, dediler mi, esnaf hemencecik veriyor,bu cizyeye de "bıçağın hakkı, ne yapalım?" diye boyun eğiyor.... üç kafadar Aksarayın on ikileri değil de, üçleri olmuşlar. Bu üç arkadaş günlerden bir gün gene Aksaray esnafını haraca kesmeğe karar vermişler, Alâettin her gittiği yerden hak alan meşhur bıçağını eline almış, evvelâ Tanaşın sütçü dükkânına giderek kendisine ve arkadaşlarına 7 bardak süt, yedi porsiyon kaymak ve yedi francala ile mükemmel bir sabah ziyafeti çekmiş sonra da Çamur Şevketi tütüncü Hüseyin efendinin dükkânına göndermiş, üç paket serkldoryanla bir rakı parası aldırmış, bu haraçla da iktifa etmiyerek, ayni miktarda talebi ikinci defa tekrar etmiştir.

— Olmaz! cevabını alınca, bizzat kendisi gitmiş ve meşhur bıçağını göstererek:

— Bıçağın hakkı! diye ikinci partiyi de almıştır.

Üçler bu işi bitirdikten sonra müşkirat bayii Vasil efendinin dükkânını gözlerine kestirmişler, Alâettin bu sefer yanına muavini Âşık Aliyi almış, Vasile giderek rakı istemiştir:

— Hani parası? süaline de bıçağının ucunu göstermek suretiyle cevap vermek istemiş, fakat Vasilin:

— Burası dağ başı mı? diye haykıran sesi yükselince, bıçak kınından çıkmış, Vasilin üzerine havale edilmiştir. Vasil:

— Can kurtaran yok mu? diye bağırıp dışarı fırlarken, Alâettin bir kucak şişeyi muavini Âşık Alinin kucağına yüklemiş, kendisi de koltuklarının altını doldurup elinde bıçağını sallaya sallaya çıkmış ve dükkânın önünde biriken halka "bıçağın hakkı" diyerek yüyüyüp gitmiştir.

Davutpaşa yolunda Katina ismindeki bir kadını da döven bu yaman üçlerin muhakemesine başlanılmıştır. Vasil, tütüncü Hüseyin, Katina, Tanaş davacı mevkiinde oturmuşlar, maznunlar da jandarma muhafazasında getirilmişlerdi.

Müstantik kararnamesi okunduktan sonra müdafaa vekilleri müdafaalarını hazırlamadıkları için muhakeme başka gün

on beşi de vakayı tekit etmişlerdir.

Şahitlerden sonra iddia makamı Alâettinle Âşık Alinin ve Çamur Şevketin 80 inci madde mucibince cezaları arttırılmak suretiyle 497 inci madde mucibince cezalandırılmasını, Alâettinin madam Katinayı dövmekten ayrıca 466 ve 456 mcı maddeler mucibince cezalandırılmasını istemiştir.

Heyeti hakime kararın çarşamba günü tebliğ edileceğini bildirmiştir.

Zorla para gaspedenler

Bundan birkaç ay evvel Taksim meydanında Memas isminde bir adamın üzerine çullanarak dövüp parasını gaspeden Osman ve Yaninin muhakemelerine dün ağırceza mahkemesinde devam edilmiştir.

Mahkemeye celbedilen şahitler ifadelerini tereddütle vermişler, sorulan suallere de kaçamaklı cevaplarla mukabele etmişlerdir. Hâdisenin tahkiki için diğer şahitlerin celbini istiyen iddia makamı bu şahitlerin üzerinde tesiryapılmaması için maznunlar da tevkifine karar verilmesini istemiştir.

Heyeti hakime tevkif kararını vermiş ve mahkemeye serbest olarak gelen maznunlar jandarmaya tevdian tevkifaneye gönderilmiştir.

Küçük yankesiciler

Aksarayda Hasanpaşa çeşmesi önünde Artin isminde 67 yaşında bir şişecinin önüne çıkarak saatini gaspedip kaçan ve bilâhare yakalanan 15 yaşında Bürhanla, 16 yaşında Necatinin muhakemelerine dün ağırceza mahkemesinde devam edilmiştir.

Muhakemede Bürhanla Necatı cürümlerini itiraf etmişlerdir. Bürhanın vekâletini sabık müstantik Hikmet Bey, Necatinin vekâletini de Ali Şevket Bey deruhte etmiş bulunuyorlardı.

İddia makamı yaşları dolayısile cezalarında tenzilât yapılması şartile tecziyelerini istedi. Fakat müdafaa vekilleri müdafaalarını hazırlamadıkları için muhakeme başka gü

Spor

Bugünkü maç

Slavya maçları tertip heyetinden:

1 — Bugün G. Saray - F. Bahçe muhteliti Çekoslovakya şampiyonu Slavya ile Rövanş maçını Taksim Stadyümünde yapacaktır.

2 — Maça saat 15 te başlanacaktır.

3 — Hâkem Sait Salâhattin B.dir.

Yelken ve motörbot yardımcı heyeti

İSTANBUL, 26 (A.A.) — T. İ. C. İ. İstanbul mıntakası Denizcilik hey'eti reisliğinden tebliğ edilmiştir:

1 — Bütün su sporlarına şamil olmak üzere "Denizcilik,, ismi altında uhdemize verilen vazifenin ehemmiyet ve vüs'atini müdrik olan hey'etimiz; yelken ve motörbot için birer fennî ve yardımcı hey'et intihabına karar ve bu hey'etlerde de aşağıda isimleri yazılı zatları intihap etmiştir. Yelken hey'eti: Deniz kıdemli yüzbaşı Abdürrahman, Behzat, deniz kıdemli yüzbaşı mütekaidi Cavit, mühendis Asaf, Harun ve Naci Beyler.

2 — Yelken ve motörbot sahiplerinin mevcut ve teşkilâta dahil klüplerden birine âza olmaları ve yahut meselâ "Biğaziçi,, Moda, Yeşilköy, Adalar "Yelken klübü,, ismile aralarında başka memleketlerde olduğu gibi müstakil birer yelken veya motörbot klübü teşkil ederek İdman teşkilâtımıza girmeleri ve teknelerini kayt ve tesçil ettirmeleri tamim olunur.

3 — Tesçil edilen yelkenliler yelken ve motörbot fennî hey'etlerince sınıflarına ayrılarak ve bunlara sınıflarına mahsus harf ve sicil numaraları verilecek ve bu işaretleri yelkenlerde üst yakaya ve motörbotlarda da ancak ve iskele bordalarına daimî olmak üzere yazdıracaklardır.

Edirnede spor

EDİRNE, 26 (A.A.) — Bugün millî gazete idarehanesinde senelik içtimaını akteden Paşaeli klübü yeni İdare hey'etini seçmiş ve Spor faaliyetini tanzim ve takviye tedbirleri almıştır.

Kongre

Gürbüzler Yurdu Riyasetinden:

Senelik kongremizin 1-1-932 tarihine müsadif cuma günü saat 14 de icrası mukarrerdir. Arkadaşların muayyen saatte Yurdumuz binasını teşrifleri rica olunur.

Yegâne kadın Hastanesi Yanıyordu!

Haseki hastanesindeki yangın nasıl çıktı? İki hanım isticvap ediliyor!

Evvelki gece sabaha karşı Haseki kadınlar hastanesinde bir yangın olmuş ve hastanenin mutfak ve çamaşırhanesi yandıktan sonra söndürülmüştür.

Yangın şöyle olmuştur:

Çamaşırhanede nöbetçi bulunan Fatma H., iki sobanın sıcaklığile kurumakta olan çamaşırları alâhalihi terketmiş ve odasına gidip yatmıştır. Bu esnada, şiddetli yanan sobaların harareti ile çamaşırlar tutuşmuş ve yangın tevessüe başlamıştır. Çamaşırhane tamamen çamaşır dolu olduğu ve vaktin geç bulunduğu dolayısile alevler birden bire büyümüştür.

Neden sonra yangından haberdar olan kontrol memurları itfaiyeyi haberdar etmişler, itfaiye de gelerek, bu kısımlar yandıktan sonra söndürülebilmiştir.

Zabıtaca yapılan tahkikatta yangının bu şekli tesbit edildikten sonra nöbetçi Fatma H. la kontrol memuru Zeynep H. isticvap altına alınmışlardır.

Afyondaki mülkiye müfettişleri

Afyon Karahisar 26 (Husuşî) — Mülkiye müfettişi Rifat ve Feyzi Beyler Afyondan müfarekat etmişlerdir.

Milliyet

Asrın umdesi «Milliyet» tir.

27 K.EVVEL 1931

İDAREHANE — Ankara caddesi No: 100 Telgraf adresi: Milliyet, İstanbul.

Telefon numaraları:
24310 — 24319 — 24318

ABONE ÜCRETLERİ

G	Türkiye için	Hariç için
3 aylığı	400 kuruş	800 kuruş
6 „	750 „	1400 „
12 „	1400 „	2700 „

Gelen evrak geri verilmez

Müddeti geçen nushalar 10 kuruş tur. Gazete ve matbaaya ait işler için müdiriyete müracaat edilir.

Gazetemiz ilânların mes'uliyetini kabul etmez.

BUGÜNKÜ HAVA

Yeşilköy rasat merkezinden verilen malûmata nazaren bugün hava kısmen bulutlu olacak, rüzgâr mütehavvil esecektir. Tazyıki nesimi 768 milimetre idi, azamî suhunet 8, asgarî 3 sentigrat idi. Hararet Erzurunmda 17 ye kadar düşmüştür.

FELEK

Varan iki !..

İngilizlerle belki ticarî, malî münasebetlerimiz yerinde değil amma hissî münasebetlerimiz yolunda...

Hatırlardadır ya! Akşam refikimizin göz açıklığı eseri olarak bir İngiliz Misi ile bir Türk genci arasındaki aşk muhabereleri meydana çıkarıldıydı.. Hattâ İngiliz Misi bir otomobil ile 30,000 liralık bir de çek gönderdi diye rivayet vardı...

Bu defa da gene (Akşam) refikimizin genç muharrirlerinden sevimli arkadaşımız Hikmet Feridun'a bir başka İngiliz çatmış, bunu da (Hikmet Feridun) un dünkü yazısından öğreniyoruz. Bakınız Hikmet ne diyor.?.

"... Geçen gün bir İngilizle konuşuyordum. Türk olduğumu söyledim, hayret etti.

— Aaa. Dünyada inanmam! Dedi. Siz Fransıza benziyorsunuz. O kadar güzelsiniz ki!..,

Allah versin, biz kimsenin nimetine göz dikenlerden değiliz.. Vakıa Hikmet Feridun B. arkadaşımızın güzel bir genç olduğunu biliriz amma, bu güzelliğin İngilizlerin ağzından gazeteye geçecek kadar tesir yapacağını tahmin edemezdik..

Pek âlâ, pek münasip! Bundan evvelkine (otomibil!) geldi idi.. Hikmet Feridun Bey dostumuzun talihine de (yat!) düşerse ne mutlu!..

Slavya — Stadyum

Maruf Çek profesyonel futbol takımı (Slavya) dördüncü defadır ki; memleketimize geliyor ve gene dördüncü defadır ki; Taksim stadyumu denilen hepimizin yüz karamız olan mezbelede Fener — Galatasaray muhtelitine karşı oynadı..

Dünyanın hiç bir yerinde rast gelinmiyecek kadar pis, berbat ve dize kadar çomurla dolu, dereleri, gölleri muhtevi olan bu sahada cuma günü oynanan oyun futbolden başka her şey idi. Bu çamurun bir faidesi oldu: Çekler, bize ancak iki gol yapabildiler. Daha kuru bir yerde gollerin adedi epice artabilir... Buna mukabil biz de bir iki gol yapabilirdik..

Fena şerait altında epice pahalı ücretle gelen Çek takımını İstanbulda bize gösterenlerin bu işi üstlerine almak husu sundaki cesaretlerine şaşmamak kabil değildir. Hele dünkü maçta vâkıf olduğum bir hakikat üzerine bu hayretim dubalâ oldu.. Taksim sahasını ihata eden bütün fabrikalar, tütün depoları, ve saireler, böyle mühim bir maç olunca pencerelerini müzayedeye çıkarıyorlarmış.. Dün bu şekilde pencerelerden seyreden bin kadar seyirci bulunduğunu görenler söyledi... Hattâ Tütün inhisarı umumî müdürü Beyefendinin de İbrahim paşa şirketi tütün deposundaki yüzlerce seyirciler meyanında olduğunu ilâve etti.. Bu iş böyle devam ederse Taksim stadyumuna para verip girecek hayır sahipleri pek azalacaktır. Bilmem bu hareketi — gerek seyirci, gerek pencereci hesabına — doğru bulur musunuz?

FELEK

Şoförler acele ediniz!

Sene başı geliyor. Bu kısa müddetten istifade ediniz! Sene başından itibaren bütün otomobillerin bordürlerinin ikmal edilmiş olması lâzım:

Cemiyetinizin size tavsiye ettiği boya fabrikasına koşunuz. Her hususta ehveniyet ve zarafet bulacaksınız.

Bordüler duka boya ile yedi liraya yapılır.

Taksim kışla geçidi No 9 Fennî boya müessesesi Ahmet Hamdi

Kâtibe aranıyor

Fransızçadan Türkçeye ve Türkçeden Fransızçaya tercümeye muktedir bir Türk Hanımına ihtiyacımız vardır. Bir ticaretanenin muhabere servisinde bulunmuş olması şayanı tercihtir. Taliplerin idare müdüriyetimize müracaatı.

SOiR DE PARiS

Zarafetinin idamesi için her kadının kullandığı alamod parföm ve pudra

Bourjois - Paris

Kaçakçılar: 6

Akçekale'den Urfa'yı emmek İstiyenler

Arappunarı'nı, Resülayın'ı tanıdıktan sonra bunların ortasında kalan ve Urfa'nın servetini emmek için en faal bir kaçak merkezi olan Akçakale'yi görelim.

Urfa, cenup'un büyük servet merkezlerinden biridir. İyi veren bir ova, bol hayvan mahsulü, çalışkan ve vatanperver bir sekene; cenup'taki hainlerin daima ağızlarını sulandırır.

Onun için Resülayın, Akçakale, Aynıarus ve Arappınarı, Urfa'yı soymaya çalışır.

Akçakale, Urfa'dan kaçan ermenilerin, çetecilerin, Suriye'nin dört bir tarafından toplanan taşnak döküntülerinin makarrıdır. Burasını da kaçak parasile biz ödemişizdir. Bugün Akçakale'ye 170 ev ermeni, 150 ev süryani toplanmıştır. Onun yanında Aynıarus köyü 100 evli bir kaçak yuvası olmuştur.

Akçakale'de; 65 depo, 80 dükkân vardır. Depoların üçü istasyonun hemen yanındadır.

Depoların diğerleri, daha aşağıda askeri garnizonun yanındadır.

Akçakale'nin hâkimi; baş kaçakçı Ekber Ekbeyan'dır. Büyük serma ye, geniş kredi bunun elindedir.

Bizden inen gafil kaçakçı, ucuz alıyorum, zanneder. Halbuki Suriye fiatından tam yüzde elli fazla öder. Budalayı kredi cezbeder. Ermeni bu farkla malını sigorta ediyor, demektir. Dörtyüz liralık malı altıyüze verir, demek ki, üç partide sevkolunan kaçağın bir partisi tutulsa iki parti ile alacağını tam çıkarır, kaçak vasıtasının borçlanması, minnettarlığı ve merbutiyet hissi de üste kâr kalır.

Bu kredi lâfı, kaçakçıların baş propagandasıdır. Her serseri, her cür'etkâr buna kapılarak kendisini kaçakçının avucuna atar ve ondan sonra vatanın servetini hep onun kasasına taşır.

* * *

Muallim Asador, fedaî Mardo, Maraşlı Agop, Doktor Zekeriya bu rada maruf taşnak şahsiyetleridir.

Mığırdıç, Markos, İskender, Hoca Mihail, Bedros, Jojef, Sabur, Abdülnur, Hanna, Aruş, marangoz Fete, Betros buranın ermeni ve süryani karışık büyük kaçakçılarıdır.

Urfa'yı iyi tanıyan bu hainler buranın büyük servetini emmek için her tertibi, her hileyi düşünmüşlerdir;

«Bir kaç ay evvel, Urfa'nın Haran kapısı önünde bir gelin alayı görülür. Telli pullu bir deve, üzerinde bir mahfe, etrafta kalabalık.

Bu muazzam gelin alayı merasimle Urfa'ya girerken, bir zabıta memurunun gözüne cenuptaki Ermenilerle çok teması olan bir kaçakçı uşağı da çarpar. Polis, aralarına sokulur, mahfeyi tetkike başlar, kaçakçılar yakalanacaklarını anlayınca, her biri bir tarafa kaçarlar.

Gelin ve devesi ortada kalır. Başıboş çöle dönen deveyi yakalarlar. Bir de ne görsünler

Allayıp, pullayıp memleketten soktukları gelin; kaçak otipek, kaçak bez, kaçak lavanta, kaçak boncuktan başka bir şey değilmiş...»

Naşit HAKKI

Hikâye

Bozuk Yol

İstanbul ne güzel şehir, ne güzel memleket.. O, memleketlerin en güzeli, şehirlerin en güzeli. Onun her yeri güzel, her şeyi güzel..

Onu bir gören, bir de görmiyen pişman..

Görmiyen: Ah, bir kere görsem. Gören de: Ah, bir kere daha görsem, diye.. İşte Satılmış ta, hep bu gayede..

Zavallı Satılmış, doğmuş, büyümüş, hep o köyde.. Sanki köyünden dışarı çıkmamış, yalnız çarşanba günleri kasabaya yağ, yoğurt, peynir götürür, kendilerine lâzım olan şeyi alır, dönerdi.. Onun çıkıp çıktığı, görüp gördüğü, diyar da, memleket te bu idi..

Köyündeki genç arkadaşları, İstanbulu görmüşlerdi. Onlar her sene baharda İstanbula gidiyor, güzde avdet ediyorlardı.. Kış gecelerinde ona İstanbulun, güzelliğini, görülecek bir yer olduğunu hikâye ede ede, anlata anlata bitiremezlerdi. Hele deniz dedikleri büyük suyun üstünde kocaman evlerin nasıl gittiklerini hayretle dinlerdi. İşte bu hikâyeler onun gözleri önünde canlandıkça, bunu gözü ile görmek için artık İstanbula gitmeğe karar verdi ve dedi ki:

— Bu hafta, kasabaya inerin, yoğurdu, peyniri satar, parasına öte beri almam.. Zaten birkaç parası da evde vardı. Bu paralarla nasıl olsa, İstanbula çıkarım diye düsünüyordu. İşitti ki, köyündeki Salih oğlu Mehmet de İstanbula gitmek istiyordu..

Satılmış, Mehmet konuştular: İstanbulda ne yapacaklardı..

Mehmet dedi ki:

— Bizim çocuklar İstangolda ne yapıyorlardı, sanki, bir lira kazanıyor.. On kuruş yiyorlar.. Ya çöpçülük, ya leblebicilik, biz de onların gibi çöpçülük, leblebicilik yaparız, dedi..

Satılmış, bunu duyunca; hatırladı.. Ona dedesi de "leblebiye bir altın,, hikâyesini anlatmıştı.. Artık düşünmedi, İstanbulda nasıl olsa, geçineceğini aklı kesmişti..

Mehmet ile Satılmış, köylerine veda edip yola çıktılar...

Yolda akıllarına geldi.. Mehmet dedi ki:

— Satılmış, görüyon mu, biz salı günü yola çıktık.. İşimiz de sallanacak.. Dokuz günlük yol tamam, on beş gün olacak..

Satılmış, tasdik makamında, başını öne salladı, burnunu çekti:

— Ne yapalım birader, iki günlük yoldan geri mi, dönelin?

Ne olursa olsun, yola çıkılmıştı..

Bolulu oldukları için, İneboludan vapurla gideceklerdi. Dört gün sonra İnebolu'ya geldiler. Satılmış denizi görünce; dinlediği hikâyelerin doğru olduğunu tasdik ediyordu..

Fakat, söyledikleri evler gezmiyordu.. Çünkü o gün posta yoktu, vapur gelmemişti...

Ertesi günü vapur gelince, onu da gördü şaştı: Bu evler nasıl geziyorlardı.. O gün vapura bindiler.. Hava gayet güzel, deniz çarşaf gibiydi..

Satılmış İstanbulu, göreceğim diye seviniyordu.. Yolculuk çok güzel gidiyordu, iki gün de böyle geçti.. Fakat, üçüncü günü akşamı hava bozulmuş, deniz köpürmeğe başlamış, dalgalar vapuru adam akıllı sallıyordu. Satılmışın başı dönmüş, bir kenarda yatıyordu.. Hem de:

— İstangol İstangol, diye metediyorlar... Tövbe olsun yolları bizim köyün yollarından da bozuk...

Muhabir mektubu

Manisada İmar işleri

Pek yakında Manisanın suyu ve elektriği temin ediliyor

Yeni Belediye meclisinin bugüne kadar gösterdiği icraat ve faaliyetin bir hülâsasını elde ettim berveçhi zir bildiriyorum..

Lâğımlar — Manisa yanmazdan evvel lâğımlar mevcuddu. Yandıktan sonra binaların altında kalmış ve bunlara ehemmiyet verilmiyerek kapatılmıştır. Lâğım inşaatı belediyenin takip ettiği esas perensiplerdendir.

Itfaiye — Şehrimizin ıtfaiye teşkilâtı asrî vesait ile mücehhez değil sede, şehrin ihtiyacını defedecek va ziyettedir.

Su meselesi — Şehrin en mühim dertlerinden birisi de sudur. Bu işin başarılması da kuvvei karibeye gelmiştir. Bunun tahsisatı 60 bin liradır. Pek yakında suyun isalesi için münakasa açılmasına intizar edilmektedir. Suyun bir sene zarfında gelmiş bulunacağı kuvvetle memuldur. Su 136 metre irtifadan konter borular vasıtasile şehre gelecektir. Bu suyu teşkil edecek membalar Sultan suyu, Mustafa suyu, Hayrettin paşa suyu Kozluca suyu, Zeytinci suyu, Çelebi suyu, Arapalanı suyudur.

Bu membalar birleşirse saniyede 19,5litre su verebilecektir. Bu 19,5 litre sudan 50 bin nüfustan mürekkep olan şehirde beher nüfusa gün de 45 litre su isabet etmektedir

Yukarıda saydığım membalardan bağka Alaybey, Hatuniye, Beydere, Beş çeşmeler gibi membaların suları da ilhak edildiği takdirde su mıkdarı daha ziyade çoğalacaktır. Belediye şehrin su ihtiyacını asgari bir zaman zarfında başarmağa gayret ediyor. Buna muvaffak olursa şehrin en mühim bir ihtiyacına cevap vermiş olacaktır.

Mezbaha meselesi — Mezbaha meselesi sıhhat meselesidir. Henüz vekâletçe kabul edilecek plâna intizar zaruridir. elyevm yeri tesbit edilmiştir. Su ihtiyacının Akpınar suyundan temini düşünülmektedir.

Yollar — Belediye şehr dahilindeki yolların inşa ve tamirine ehemmiyet vermektedir. 931 büteçesinde şehir içinde inşası zarurî birçok yollarla, tamir ve tecditleri lüzumlu yollar için tahsisat mevcuttur. 931 büt çesinde daimî amele olarak 9 kişi için tahsisat konulmuştu. Yeni sene bütçesinde bu hususa daha fazla ehemmiyet verilecektir.

Elektrik — İptidayi tesisinde yanlış yollar üzerinde gidilmiş olduğundan şehrin elektrikleri mühim bir ıslaha muhtaçtır. Ahiren İzmir'de bir elektrik mühendisine bir münakasa projesi yaptırılmıştır; Bir aya kadar tamamlanacaktır. Mevcut iki makinenin beygir kuvveti 248 dir. dir. Şehrin muhtelif aksamı münavebe ile tenvir edilmektedir.

Belediye mahafili şehir tenviratının pekyakında intizama gireceğini söylüyorlar. Belediye pazar mahallerinin adedi ve sıhhî bir şekle ifrağa çalışıyor. Hatuniye camii ile hükûmet arasındaki büyük meydanın intizama sokulması programa dahildir. Gazimizin muazzam bir heykelinin mezkûr meydana rükzü için 932 senesi bütçesine muhasebei hususiyenin yardımile tahsisat konacaktır.

SİNEMALAR

MAJİK'te

DİŞİ KÖPEK

Michel Simon — Janie Marese

Büyük FRANSIZCA film

BU AKŞAM BAŞLIYOR. Tel: B. O. 560

ASRÎ SİNEMADA

Fevkalâde muvaffakiyetle gösterilmekte olan

ZEVKLER BELDESİ

filminde: tasvir edilen kuvvetli bir dram etrafında güzel Viyana şehri ile unutulmaz temaşaları, cazibeleri, kadınları, gece eğlenceleri, fişenkleri ve bir çok renkli sahneler görülmektedir.

Mümessilleri- Renee Heribel - Glaire Rommer - Paul Rıhter - Gaston Modot.

Bugün saat 16,30 da ve gece zengin varyete numaraları.

NANCY CAROLL — CHARLES ROGGERS

Tamamen RENKLİ son muazzam operetleri olan

Aşıklar Kulübü

... gözler için bir zevk ... kulaklar için bir cazibe ...

Bugün akşam Saat 21,30 da *Onlar Ermiş Muradına* Vodvil

Yazan: G. Feydau

Tercüme E: Vasfi Rıza ve Bedia Hanım.

Halk gecesi.

Yakında: *MAYA*

İstanbul Belediyesi **Şehir Tiyatrosu**

Yunan Millî Opera Heyeti Fransız Tiyatrosunda

Bugün matine saat 17 de

Faust

Akşam saat 21 de

Rigoletto

Yarınki pazartesi akşamı

Madame Butterfly

Pek yakında *Cavallerie, Pagliacci, Trovatore, Manon.*

Üsküdar Hâle Sinemasında

KARA SOYTARİ

Mümessili: Harri Pil. İlâveten: YAĞMACI JAK

Doktor

Rusçuklu Hakkı

Beyoğlu, İstiklâl caddesi Büyük Parmak kapu, Afrika hanına bitişik Apartıman No 21.— Tel: Beyoğlu 2797. Saat: 14-18.

Doktor

Hafız Cemal

Dahiliye hastalıkları mütehassısı

Cumadan maada hergün öğleden sonra saat (2,30 dan 5e) kadar İstanbulda Divanyolunda 118 numaralı hususî dairesinde dahilî hastalıkları muayene ve tedavi eder. Telefon: İstanbul 22398. Sıra numarasını beklememek isteyenler, kabineye müracaatla veya telefonla randevu almalıdırlar.

Yılbaşı hediyesi..

Etem İzzet Beyin yeni romanı

Beş Hasta var!

1 kânunusani 1932 de bütün kitapçılarda arayınız..

Tevzi merkezi: SUHULET kitaphanesi

Milliyet'in Edebî Romanı: 120

BAŞI DÖNÜKLER

Ibrahim NECMI

Refik Cemal kalktı, koşa koşa localara doğru yürüdü.

Cazbant yeniden ötmeğe başlamıştı. Bütün halk, gürül gürül ortaya koşuşuyor, cazbandın velveleli, kıvrak namelerine sarhoş bacaklarını uydurmağa çalışarak çalkanıyor. çalkalanıyordu.

Reşit Bey, Muhteşem Nihat Hanımın oturduğu locaya doğru baktı: Orası da boşalmıştı. Kürkler, el çantaları, içki kadehleri, orâdaki insanların yerlerini tutan birer bekçi gibiydi. Bunların karma karışık atılışları, sanki yerlerine geçtikleri mahlûkların içlerindeki fırtınanın emaresiydi.

Ortada dönen girdibat içinde bir şey fark edilemiyordu. Yan yana, arka arkaya, iç içe karışmış yüze yakın çift, terler içinde, birbirine karışarak buhularla sararmış ziyaların altında, silik, belirsiz gölgeler halinde dönüp duruyordu .

Birden bire bu kümenin için den bir çift ayrıldı. Refik Cemal, kurnaz gözlerinde ince bir parıltile, kolları arasında dans ettirdiği Nemika Sırrı Hanımın tüy gibi ince vücudünü, masalara doğru götürüyor, döne döne Reşit Beyin masasına yaklaştırmağa çalışıyordu.

Reşit Bey, sanki içinden bir yayla itilmiş gibi, yerinden fırladı, iki adımda dans eden çiftin yanında bulundu. Nemika Sırrı Hanımın zayif, esmer kolunu tuttu :

— Nemika!

Nemika Sırrı Hanım, birden bire koluna dokunan elden tavahhuş ederek:

— Ay!

Dedi. Döndü, baktı:

— Siz misiniz, dayı?

— Ben im. Gel!

Nemika Sırrı Hanım, zayif, sivri, esmer omuzlarını kaldırdı. Göz çukurlarının tâ içinde ateş gibi yanan gözlerinde koyu bir alev vardı.

— Dans ediyorum.

— Sonra, dans edersin. Gel!

Reşit Bey bu tek heceli:

— Gel!

Emirlerini verirken, elile de Nemika Sırrı Hanımı kendi masasına doğru çekiyordu.

— Afedersiniz, Refik Cemal Bey... Dayıma bir şey olmuş... Bakayım, ne istiyor?

Delikanlı, büyük bir nezaketle, eğildi. Hiç bir şey belli etmiyerek:

— Estafurullah, emredersiniz, Hanımefendi.

Dedi.

Nemika Sırrı Hanımın böyle yarı zorla masaya alındığını gören ve genç kızın Reşit Beyle karabetini bilen Cevat Bey, bir şey söylemeden kalktı. Refik Cemale doğru yürüdü:

— Otura otura ayaklarım uyuştu, şöyle biraz dolaşalım mı sizinle, Refik Cemal Bey?

— Emredersiniz, Beyefendi. Hazır bendeniz de zatıâliniz den gazete için bazı şeyler öğrenmek istiyorum..

— O! burada da mı gazetecilik?

. . . . . .

— Nemika!

— Dayı?

— Burada ne işin var?

— Eğlenmeye geldim.

— Sana yakışır mı burası?

— Hah hah hah! Niye? Benim için tehlike mi var?

— Neden olmasın?

— Sana yakışıyor da bana niye yakışmıyacakmış?

— Sen bir genç kızsın, Nemika!

Nemika Sırrı Hanım, her şeyi gözüne almış, bir cür'etle, elini salladı. İçki buharı kuru, koyu esmer yüzüne garip bir kızartı aksettirmişti:

— Genç bir kız.. Adam sende!... Çirkin bir insan, genç olmuş, kız olmuş, ne ehemmiyeti var?

Ben kendimi ne genç sayıyorum, ne de kız!...

— Neden böyle acı acı konuşuyorsun, Nemika?

— Neden mi? Dos doğrusunu söylüyorum. Ben çirkinim. Beni kimse sevemez. Sevilecek kadınlar, işte bunlar gibi olur.

Nemika Sırrı Hanım, yüzünün her adalesi gerilmiş bir halde, kolunu savurarak, dans eden, çılgın çılgın tepinen kümeyi gösterdi:

— Bunlar gibi olur, bunlar gibi, dayı. Bilhassa beyaz olur, badem gibi iri elâ gözleri, duru beyaz teni, uzunca, sevimli yüzü, balık eti vücudü olur. Oylelerine herkes bakar, herkes âşık olur.

Nemika Sırrı Hanımın sesi, bir hançer gibi sip sivri, kepkeskin hırlıyordu.

Reşit Bey, sırtının ürperdiğini, buz gibi soğuk bir terin, omuzları arasından aktığını hissetti. acı ve acıyan bir bakışla, yeğeninin gergin yüzüne baktı:

— Kıskanıyor musun, Nemika?

Bu anlıyan, acıyan, okşıyan ses, birden bire genç kızın sinirlerini gevşetti. Yüzünün gerginliği, gözlerinin sert, delici, yırtıcı bakışı değişti. Kor gibi yanan göz çukurlarının içinde bir temellük göründü.

— Kıskanıyorum, çıldırıyorum, dayı. Seviyorlar, hep onu seviyorlar!..

Birden bire masanın üzerine iki kollarını dayadı. Başını bu kolların arasına aldı. Sivri, zayif omuzları, kalkıp iniyordu.

Reşit Bey, sesine mümkün olduğu kadar tatlılık vermeğe çalıştı:

— Ağlıyorsun, Nemika! Ağla, ağlamak, böyle sinir buhranları için pek iyidir. Hadi, arkadaşını al, ikinizi de evlerinize götüreyim.

Gözlerinde yaşlarla başını kaldıran genç kızın yüzü birden bire tekrar gerildi. Yüzündeki yaşlar, sam yeline uğramış küçük pınarlardaki durgun sular gibi, kuruyuverdi. Vahşî bir sesle sordu:

— Arkadaşım mı? Arkadaşım ha! Onu artık bırakmazlar ki.. .

— Kim bırakmaz?

— O! O, artık içkiyi, dansı, zevki, erkeği tattı. O artık Bedri Suadin... Bedri Suadın olacak! O, artık arkadaşım değil. O, artık Ahmet Nebilin olamıyacak!

Reşit Beyi birden bire dehşet aldı:

— Ne yaptın, Nemika?

Nemika Sırrı Hanımın yüzünde cehennemin en derin kuyusundan aksetmiş zannedilen bir alev yanıyordu. Gözleri, sanki dimağının tâ içine kadar çekilmek istiyormuş gibi, derinleştikçe derinleşiyor, çukurların içinde derine baktıkça tâ içerden parlak, yakıcı, bir ışık saçıyordu. Gûya derin bir kuyunun ta dibinde parlıyan bir elmas [illegible]

— Ne mi yaptım, dayı? Bilir miyim ben yaptığımı? Güzellikle öyle düşman oldum ki, her gördüğüm güzel yüzü tırnaklarımla parçalamak, yahut üstüne bir şişe kezzap atıp yakmak istiyorum.

— Nemika..

Esmer kızın boğazından bir ses, artık bir hırıltı gibi çıkıyordu. Söylediği her kelime sanki gırtlağını yırta yırta çıkıyordu.

— Evet, dayı, bütün kuvvetimi kaybettim. Sevgi bana galip geldi. Çirkinliğimle alay ederdim. Fakat o sonra benimle alay etti. Beni üzdü, bitirdi. Madem ki güzel değilim, mademki sevilemem, güzelleri sevilenleri yaşatmıyacağım dedim.

Reşit Beyin yüzü sap sarı kesilmişti:

— Bedbaht! Ne yaptın?

— Ne yaptımsa yaptım, hile yaptım, yalan söyledim, Allahı, vicdanı, namusu,insanlığı inkâr ettim, çiğnedim, ezdim.... Ovvuh!

[illegible] vilayetin Tosya ve Küre kazalarından başka her kazada kongreler bitmiştir.

[illegible] — C. H. [illegible]z kaza kongresi dün

SİNEMA

Haftanın Filmleri

" Serseri Cambaz " filminden bir sahne

Majik'te

Hanım sinema Yıldızı Olmak isteyor

Majik sineması Marguerit Moreno ile Moussia taraflarından çevrilen "Hanım, sinema yıldızı oluyor,, isminde bir film gösteriyor. Bu filmin hulâsası şudur:

Sinema stadyosunda vazıı sahne çoktan sükût resmini vermiştir. Kapılar kapanıyor, lâmbalar yanıyor, sada mühendisi kabinesinden son defa her şeyin hazır olduğunu bildiriyor: "Dikkat, başlıyoruz,, makineler mırıldanarak dönüyor. Mikrofonların müşkülpesent kulakları, objektifin müstehzî gözü önünde aktörler, kimsenin ihlale cesaret edemiyeceği bir sessizlik içinde oynuyorlar. Bu esnada bir ayak sesi herkesi sıçratıyor. Bu, sinema yıldızı olmak için bütün cesaretini toplayarak müessese müdürünü görmeğe karar veren bir küçük daktilo, Agnest'ir.

Müdürün sorduğu birinci sual: Servetiniz yahut yükset zevat ile münasebetiniz varmı?" oluyor ve zavallı kız, buna, ancak sevimli tebessümünden başka cevap bulamıyor. Kabiliyetleri hakkında bir fikir vererek müdürü alâkadar etmek ve yumuşatmak için sarfettiği zahmet bir şeye yaramıyor. Çünkü bu esnada milyoner M. Lévy namur'le bir telefon muhaveresine dalan müdür, Agnes'i kapı dışarı ediyor.

Studyoda; yıldızdan hiç memnun olmıyan vezii sahne kızgınlıktan çıldırmaktadır. Nihayet sabrı tükenerek, mesuliyetten kurtulmak için müdürün odasına atılıyor. Tam bu sırada Mm. Levy Namurun geldiği haber veriliyor. Kırıta, kırıta, içeri giren bu kadın geçkinden biraz daha yaşlıcadır. Sinema yıldızı olmak için şedit arzusunu anlatıyor. Ve muvaffak olmıyan yıldızın yerine madamı almasını vazii sahneye emrediyor, Zavallı vazii sahne de olduğu yere yığılıyor.

Biraz sonra Mm. Levy Namur hakikaten acıklı mesleğine başlamıştır. Müdür de bu altın yumurtalı yıldızı müessesseye uzun müddet bağlıyan bir mukavele tanziminde gecikmemiştir.

Asabiyeti gittikçe artan vazii sahne nihayet genç(?) yıldızı iyice haşlıyor. o da bunun böyle devamedemiyeceğini bildirmek üzere müdüre geliyor. Teskin edilerek mukavele imzalatıyor....

Bilmem kaçıncı defa olarak güçbir sahne tekrar edilmektedir. Biçimsiz bir pijama ile süslenmiş bulunan Mm. Levy Namur, rolünü hiç bir şeye benzetmemektedir. Derken kapı açılıyor ve Agnes, küçük daktilo, sahnenin ortasında beliriyor. Dün unuttuğu eldivenlerini aramaya gelmiştir. Bağırma, çağıram, kiyamet kopıyor. Kızcağız kovulacaktır. Bu sırada hiç farkına varılmadan içeri giren bir efendi müdürle görüşmek istiyor ve Mm.Levy Nemurdan başka biri olmayan bu zat, zavallı bir kaçık olan Mm. Levy Namurla hiç bir münasebeti bulunmadığını söyleyince müdürün dizlerinin bağı çözülüyor.

Küçük Agnes'e tesadüf eden Mm. Levy Namur ondan pek hoşlanmıştır ve ihtiyar Mm. Levy Namur ka-Agnes'i zengin sardalya tüccarına takdim ediyor.

Agnes şimdi bir yıldızdır.

Serseri cambaz

Gene Majik sinemasında "Serseri Cambaz" isminde bir film var. Bu kumpanya şehirden şehire gezmekte ve oyunlar vermektedir. Nifty, Honoluluya adımını bile atmamış olan Dansöz Nitayı halka takdim ederek numaralar yapmaktadır. Uzun zamandan beri yekdiğerini sevmekte olmalarına rağmen, Nifty avukat yapmak niyetinde olduğu oğlunu bahane ederek izdivacı reddetmektedir. Fakat cazbantçının serseri hayatının cazibesine kapılan Fred, mektepten kaçarak babasının yanına gelir ve tatil müddetince kumpanyaya kabul olunur. Niftyde aralarındaki münasebetin oğlunun yanlarında bulunduğu müddetçe yalnız iş zamanlarına münhasır kalacağını Nitaya söyler. Kederinden deli gibi olan Nita, Fredi oradan uzaklaştırmağa karar verir. Kumpanyanın en güzel kızı olan Drise, Fredi kandırmağa muvaffak olursa kendisine 100 dolar vermeği vaadeder. Yaşının küçük olmasına rağmen geçirdiği serseri hayat sebebile pek yıpranmış olan Doris bu teklifi, menfaatini düşünerek kabul eder. Fred safiyeti dolayısile bu tuzağa pek çabuk tutulur. Ve güzel Doris'e âşık olur. Ve onunla izdivaca karar verir. Bu çocuğun samimiyeti ve aşkı karşısında Doris te kendi tuzağına tutulan bu o zamana kadar avare ve serbestliğe alışmış gönlünü ilk defa olarak kaybeder ve Frede âşık olur.

Oğlunun tasavvurlarından haberdar olan Nifty, ona Doris'in mazisini anlatır. Hırsından deli gibi olan Fred, babasını tahkir eder o da bir yumrukta oğlunu baygın bir halde yere serer. Bu esnada bir çok teredüt ve deruni mücadelelerden sonra Doris, Frede hayatı mazisini ve hattâ kendisini ona sevdirmek için yapılan tertibatı anlatır. Doris'e kör körüne âşık olan Fred, onu affeder ve evlenirler. Babasile hararetli bir münakaşadan sonra Fredle Dors cazbanthaneyi terkederler. Bu hayattan bıkan Nifty de cazbanthaneden ayrılır. Haftalarca kendini içkiye verir ve sefalete düşer. Bir gün tesadüfen, Cowdi kumpanyasının çadır kurduğu meydana gelir. Hiç bir muvaffakıyet elde etmeksizin başka bir çıgırtganın başka bir dansözle kendi numaralarını yaptığını görür. Mesleğinin verdiği cazibeye mukavemet edemiyerek gidip Nitayı bulur ve ikisi de tekrar kürsüye çıkarlar. Doris'le Fred hayatla cesaretle mücadele ettiler ve Şikagoda bir iş temin etmişlerdir.

Nifty'nin zanları hilâfına Doris iyi bir kadın olmuştur. Bu vaziyet karşısında Nifty de kendini daima seven Nitaya rücu eder.

Sinema Haberleri

* Almanya'da sinemalar müşteri celbetmek için, gelen seyircilere çeşit çeşit hediyeler verirlerdi. Hattâ büfeden birer porsiyon tavuk, kaz, hindi, sösis ve saire de ikram ederlerdi. Berlin zabıtası bu usulü menetmiştir.

* Conrad Veidt meşhur Raspontine'i çeviriyor.

* Mitzi Green dokuz hafta için R. K. O. firması tarafından haftada 50,000 frank üzerine angaje edilmiştir .

* Polanegri "Kadın emrediyor,, isminde bir film çevirmek için Radio Pathé ile hali müzakerededir. Film on haftada çevrilecektir. Ve Pola her hafta 75,000 frank alacaktır. Pola daha birkaç zaman evvel, bir film için haftada 180,000 frank alıyordu. Buhran !

* Lupe Velez'in hemşiresi Reina Velez de sinemaya girmiştir.

gun millî gazete - Muhail Ret- de senelik içtimaını akteden Pa teşrifleri rica olunur.

Glorya'da

Yıldızlar revüsü

Glorya sineması yarın akşamdan itibaren "Yıldızlar revüsü" nü gösterecek.

Pathé - Natan tarafından Operada verilen bir Balo münasebetile çevrilmiş olan bu filmde Paris sahnelerinin en tanınmış yıldızlarını, ve benelmilel güzellik Kraliçelerini göreceksiniz.

GABY MORLAY, Şarkıcı MAURICET, meşhur tenor DI MAZEI JOSEPHINE BAKER meşhur GEROGES MILTON, TAINT - GRANIER. ROLAND TOUTAIN, ve Fransanın zarif nükteleri ile tanınmış muharrirlerinden TRISTAN BERNARD.

Mesele yok

Glorya sinemasının bu mevsim başlangıcında göstermiş olduğu OSSO şirketinin bu hoş komedisi ikinci defa olarak gösteriliyor.

Bunu pek tabii görmeliyiz, zira bu film baş rolünü oynıyan artist -'Daktilo" ve aşk tövbe filmleri ile İstanbul halkının muhabbetini kazanmıştır, ve bu artist ise Armand Bernard'dan başka birisi değildir.

Armand Berger tarafından sahneye konan bu filmde, Armand Bernard'in etrafında kendisile hemayar artistler'de vardır. Bakınız: André Roanne, Rolla France, Joffre, ve Suzanne Dehely.

Ölüm çenberi

Kânunusani ayı içinde meşhur E. A. Dupont'un yaptığı bir film göreceğiz. Bu filmin ismi "Ölüm Çemberi' dir.

Çok dikkate değer bu filmin için de cambazhanelerde gösterilen ve gayet tehlikeli olan Ölüm Çemberi, Dupont, beş ayrı zaviyeden göstermeğe muvaffak olmuştur. Bu her an ölümle karşı karşıya gelip pençeleşen artistlerin hayatını, bize, Gina Manes, Daniel Mandaille, ve Roger Maxime gibi üç kuvvetli artist yaşatacaklardır.

E. A. Dupont, bu filmi ile sesli sinemaya verdiği eserlerin en büyüğünü yapmış oluyor.

Ek Mustafa isimli filmini nasıl yaptı

1926, Moskova, Kızıl meydan. Bir kalabalık. Tramvaylar duruyor. Polisler koşuyor, ve halkın arasından geçerek, yerde yatan fakir bir çocuğa tekme tokat dayak atan bir adamı yakalıyorlar.

Bu hâdise, genç rejisör EKK tarafından çevirilmiş olan ilk sesli rüs filmi "MUSTAFA" nın en güzel sahnelerinden biridir. Şimdi size, bu birdenbire yükselen rejisörün bu sahneyi nasıl filme aldığını anlatalım.

EKK film ve ses makinelerini bir gazete satış köşküne yerleştirmişti. Sonra Kolka rolünü yapan çocuğu, karşı taraftaki konduracı dük kânından bir çizme çalmaya gönderdi. Pek tabii, dükkâncının filmden filân hiç haberi olmadığı için "hırsız var,, diye bağırmağa başladı. Etraftan koşuşanlar, çocuğun peşine düştüler, onu yakaliyarak döğmeye başladılar. Bu esnada, EKK, bu hakikî sahneyi mütemadiyen filme alıyordu

Sonra, mesele karakolda halledildi ve bütün bu hâdisenin, gazetelerde yakında gösterileceği ve bitirileceği haber verilen "MUSTAFA" filminin bir sahnesi olduğu anlaşıldı.

Sür'at asrı

Bu sürat asrında kim bilir daha neler göreceğiz? Vakıa zamanın iş adamları mektuplarda sür'at isterler. Geciken bir telgrafın ne kadar can sıktığını ve ne çok işler bozduğunu hep biliriz. Onun için Nevyork telgraf idarehaneleri şimdi çalıştırdıkları müstahdimine daire içinde paten geydirmişler. Bu suretle mermer koridorlarda sür'atle gidip gelmek mümkün olmaktadır.

" EveHaHah " tan bir sahne

Melek'te

Napolyonun Oğlu

Haftanın filmlerinden biri de "Napolyonun oğlu" dur. Bu filmin mevzuu şudur:

Napolyon'un tahtından sukut ve Sent Helen'de vefatından bir çok vakit sonra ve 1831 senelerine tesadüf eden tarihlerde, 20 yaşlarında bulunan genç Fransuva Napolyon büyük babası Avusturya imperatoru Fransuva Jozef ve annesi Mari Luiz refakatinde Viyana'da adeta menfa hayatı sürmekte idi.

Kendisine Dük dö Rayhştat namı verilen hakikatta Napolyon zade fakat Napolyon taraftarları arasında İkinci Napolyon namı verilen gencin Viyana'da yaşatılmasından maksat doğrudan doğruya Avusturya urfü adatma tevfikan büyümesi ve dünyada unutulmaz bir tarih bırakmış olan Napolyon Bonapart'ın hamasetini takınamaması idi. Diğer taraftan genç Napolyon'un Viyana da yaşatılması da o zamanlar Avusturya başvekili bulunan perens Meternih'in Fransızları icabında genç imperatorile tehdit ve kendilerini Avusturya politikasına münkat etmekti.

Bonpart'a karşı ezeli bir kin ile meşbu olan prens Meternih'in bütün kuvvet ve kudreti bir noktada temerküz ediyordu. O da hakikaten verem olduğuna bir türlü kanaat getiremediği genç dük dö Rayhştatı mütemadiyen tazyık, her frsatta hisiyatını baltalayacak tarzda hareket etmekti.

Fakat kuzeninin bu sürmekte olduğu hayat yüzünden çektiği azabı anlıyabilen bir tek can, Napolyon Banapart'ın hemşirezadesi Kontes Kamerata etrafına bir çok Bonapartistler toplayarak Fransuva Napolyon'u Viyana'dan kaçırmağa teşebbüs ve muvaffak olduğu takdirde onu ikinci Napolyon namile Fransa imperatorluğuna geçirmek idi. Fakat kontes'in teşebbüsü vaktinde haber alındığından bütün tertibat suya düşüyor ve genç Napolyon Vağram muharebe meydanını geçmeğe muvaffafk bile olmadan tekrar yakalanarak şatosuna hapsediliyor ve firar esnasında yanında bulunan ve babası uğrunda bir çok kereler yaralanan sadık bir grenadye de bu sefer oğlu uğrunda Vagram meydanında can veriyor.

Bu son firar teşebbüsünden sonra babasının tarihteki makamına kendisince de artık erişmek ihtimalini göremiyen Dük dö Rayhşt'at için hayatının son günleri başlıyor ve nihayet, etrafını saran bütün saray erkânı arasında son nefesini de vererek Napolyon evlâtlarının tarihe ait bu sahifesi de kapanıyor.

Lilyan Harvey Londrada

Lilyan Harvey hali hazırda Londra'da bulunmaktadır. İngiliz sinema sanayicileri tarafından şerefine büyük bir ziyafet verilmiştir.

Douglas İtalyada

Douglas Fairbanks ikinci devri âlem seyahatinde Fransa'dan İtalyaya geçmiştir. Noel yortularını İsviçre'de geçirecektir.

Elhamra'da

Evvelallâh!

Elhamra sineması bu hafta Harold Lloyd'in "Evvelallah" ismindeki son filmlerinden birini gösteriyor. Bu filmin hulâsası şudur:

Bir kundura mağazasında satıcılık eden Harold Horn hususî bir surette takip etmekte bulunduğu dersler sayesinde mesleğinde temeyyüz ederek bir şahsiyet olmağa karar vermitşi. Bir gün efendisinin dilber kâtibesi Barbara ile tanışıyor ve her ikisi de biribirlerine delicesine tutuluyorlar. Sevdiği kızın bulunacağı bir müsamereye giden Harold orada, çokluğu dolayısile memurlarının hepsini tanımıyan efendisi Mister Tanner ile haremine tesadüfle tanışıyor ve Harold'u tanımıyan efendisi de karşısında mühim bir sunaî bir şahsiyet var zannile Harold'e fevkalâde hürmet ediyor, mesleğine dair muhavelerde bulunuyor aynı zamanda Harold'un da yakında bir seyahate çıkacağını işitince kendisi de aynı tarihte Haroldla seyahati kararlaştırıyor.

Fakat Harold seyahate çıkacak değildir. Ancak vapurda bulunan dükkânın müşterilerinden birinin aldığı ayakkabıları teslim edecektir. Fakat kendisine rast gelen efendisi onu da seyahat edecek zannile vapurda alıkoyuyor. Artık bundan sonra namütenahî bir macera serisi başlıyor, Harold sevdiği kızın vaktinde yetiştiremediği ve efendisinin mühim bir para kaybetmesine sebebiyet verecek olan bir mektubu mahalline yetiştirebilmek için San Fransiskoda yüksek bir binanın penceresinde saatlerce sallanıp kalıyor. Bütün bu maceralar Harold'un lehine bir netice verecek hem Harold kıza verdiği sözü tutuyor ve hem de kızın muhabbetini kazanıyor.

Bu senenin Paris güzellik kraliçası Matmazel Renee Jouve'dur

ÇOCUK

Tırnak yiyen çocuklar

Çocuklar niçin tırnaklarını yerler? Çünkü bir endişeleri vardır ya hut parmaklara acıyor.

Ben zannediyorum ki ilk insanlar her günkü işlerinde parmaklarını taşlar ve ağaç dallarile düzettikleri zanam sızıyı teskin için parmaklarını ağızlarına götürürlerdi. Fakat sonra birer birer meseleleri haledip te hayatı bedeni mücadeleden ziyade fikri mücadele olduğu zaman da eski itiyadı bırakamadılar. Üzüntülü, kederli zamanda düşünmek için gayret etmek parmağına çekiç vurmak kadar ıstırap verir parmağını teselli için ağzına götürür. Her halde böyle olacak. Ben parmağı ağzıma götürmek için başka sebep göremiyorum.

Eğer tırnaklarını yiyen bir çocuğu tetkik ederseniz görürsünüz ki Bunun yalnız vücudü istirahatte ve fikri meşgul olduğu zaman yapar. Güç bir mesele onu tırnaklarını yemeğe sevkeder .Heyecanla bir hikâye de öyle yapar. Kahramanın sergüzeştini takip ederken tırnaklarını ısırması da daha çok acele eder ve nihayet en heyecanlı noktada hikâye tırnakta biter.

"Oğlum, parmağını ağzından çıkar,, demenin büyük bir faydası olmaz.

O "him-him,, der ve işine devam eder. Durdurmanın yegâne çaresi fikrinin ceryanını değiştirip yeni şeylerle alâkadar etmek ve kendini üzen şeyi unutturmaktır.

Bir çocuk tırnaklarını yemekle meşgulken, aşağı git bir tabak elma getir dersiniz tırnaklarını yemeği bırakır ve oturup kitabını eline alınca ya kadar tekrar başlamaz.

Çok küçük çocuklar niçin tırnaklarını yerler? Diyeceksiniz. Çünkü çok küçük çocukların meçhul bir sıkıntıları vardır. Ona bir isim veremezsiniz ve yerini tayin edemezsiniz fakat o orada çocuğun zihnindedir ve öyle olmasa tırnaklarını yemez. Mektepte ve hariçte bir çok çocuklar sıkıntılı zamanlarında böyle yaparken tetkik ettiğim için böyle zannederim.

Çocuk fikri meşgul olduğu zaman tırnaklarını ısırır

Bu üzüntülü çocuğa ne yapmalı? Ne zaman başlarsa başka br şeyle meşgul etmeli. Tırnağı büyüyünce mümkün olduğu kadar iyi cilâlamalı. Cilâlı bir tırnak ısırmaya gelmez. Her gece tırnaklarını muayene etmeli ve güzel eller için tırnağın ne kadar ehemmiyetli olduğunu anlatmalı. Ellerin bize bir çok müşkül yerlerde yolumuzu bulmak için verildiğini ve parmaklarımızın tepelerini körletirsek lüzumu veçhile hissedemiyeceğimizi ve bunun fikri körleteceğini söylemeli?

Yenmiş tırnaklar bütün akılsızlıklar gibi çirkindir. Bir yirminci asır çocuğunun sıkıntılı zamanında ağzından başka teselli menbaları vardır. Eğer başka bir şey yapamazsanız hiç olmazsa utandırmız da bu menbaları arasıra bulsun.

Küçük hanımların kış tuvaleti

Hayvanların zekâsı

Amerikalı bir âlim hayvanların zekâsını ölçmek için bir usul bulmuştur. Bu usul gayet basittir. Kullandığı şey kapısı iç tarafa açılan bir kafesten ibarettir. Hayvan bu kafesin içine konuyor. Hangisi daha sür'atle kapıyı açıp çıkmağa muvaffak olursa zekâsı bu sür'at nisbeti ile ölçülüyor. Bu usul ile yapılan birçok tecrübelerden sonra, en zeki hayvanın maymun olduğu anlaşılmıştır. Ondan sonra sıra ile köpek, kedi, at, tavuk ve fare gelmektedir.

Çiçekten salata

Japonlar dünyanın en iyi bahçıvanlık bilen bir milletidir. Yeni yeni ağaç, nebat, meyva ve çeşit çeşit renklerde çiçek yetiştirmesini bilirler. Bilhassa kasımpatlarında yektadırlar. Japonlar kasımpatma her türlü renk ve şekiller vermişlerdir.

Fakat her şeyin bir hududu vardır. Ihtiram da... Şimdi Japonlar, belki de intikam almak için, kasımpatlarından salata yapıyorlar ve yemek arasında bu salatayı yiyorlar.

Elektrikle balık avı

Almanya'da balık avlamak için elektrik istimal edilmektedir. Bunun için suyun içinden muayyen miktarda elektrik cereyanı geçirilmektedir. Elektrik voltajı nisbetine göre, sudaki balıkları sersemletmektedir. Bu suretle baygın bir hale gelen balıklar suyun üstüne çıkmakta ve kolayca toplanmaktadırlar. Bu balıklar müvellidülhumuzası bol ılık bir suya atıldıkları zaman, tekrar ayılmaktadırlar. Bu suretle el altında taze ve canlı balık bulundurulmaktadır.

Kâğıt sarfiyatı

Yer yüzünde kâğıt sarfiyatı seneden seneye artmaktadır. Bir asır evvel kâğıt sarfiyatı senede ancak 10,000 ton tutuyordu. 1850 de 100,000 tona çıktı. 1900 de 8 milyon ton, 1914 te 10 milyon ton, 1927 de 18 milyon ton kâğıt sarfedildi.

Bu kâğıtların üçte birini gazeteler teşkil ediyor. Üçte biri de anbalâja sarfediliyor. Geriye kalan kısım da ticarette, mektelerde ve dairelerde kullanılıyor.

Miniminilerin kış tuvaleti

Bilmek lâzım

Duvar kâğıtları

Bir oda için duvar kâğıdı intihap etmek müşkül bir meseledir. Bu intihapta şu dört noktayı göz önünde bulundurmalı. Açık renkler odayı geniş gösterir, koyu renkler ise bilâkis dar gösterir. Ufki çizgili kâğıtlar tavanı basık gösterir. Amudî çizgili kâğıtlar ise bilâkis tavanı yüksek gösterir.

Tarihî Tefrika: 13

Sabatay Zevi!

Nakleden : R.N.

Sabatay başka bir Mesihin zuhuru ihtimalini de düşünmüştü

Bu ihtimalin önüne geçmek için de kendisinin beklenen Mesih olduğunu ilân etmişti

Bu sual daha canlı bir surette Sabatay'ın gözü önüne dikiliyordu. Eğer Sabatay Zevi'nin yerine sene bitmeden, başka biri çıkıp ta, beklenen "Mesih,, rolünü deruhte ederse?. Bu pek mümkündü. Sabatay Mesih'in kendisi olduğunu ne ile biliyordu?.. Vazifesine başlıyabilmek için kendisine başka bir ilham gelmesini bekliyordu. Eğer Mesih olarak başka biri zuhur ettiği takdirde Sabatay dünya yüzünde sadece bir insan olarak kalmış olmıyacak mıydı?.. Bu takdirde de her şey yoluna girmiş demek olmıyacaktı. Çünkü kendi yakın taraftarlarına istikbaldeki vazifesinden kendisinin beklenen "Mesih,, olduğundan bahsetmemiş miydi? Bunları kendisine inandırmağa muvaffak olmamış mıydı?.. Şimdi "Mesih,, olmak vazifesini başka birisi çıkıp ifa etmek isterse , kendisinin bu yoldaki ümit ve intizarı beyhude olursa herkes nazarında nasıl bir mevkie düşecekti?..

Sabatay başka bir "Mesih,, in zuhuru ihtimalini daha evvelden kapatmak için kendisini beklenen Mesih olarak ilân etmeği düşündü. Daha ziyade kaybedilecek vakit yoktu. Kendisine kuvvet veren diğer bir düşünce de şu oluyordu: Her halde yahudiliğin feryat ve intizarına filî bir cevap vermek lâzım gelirdi. Fakat zaman belki aksi bir netice verir, belki onun rolü akim kalırdı. Lâkin Sabatay hareket ve teşebbüse geçmek zamanı geldiğine kanidi.

Artık kaybedilecek zaman yoktu. Sanki bir makine gibi sokağa çıkıp, adımları onu, içinde dua ve niyaz edilen bir Sinagoğa götürüyordu. Yine böyle Sinagoğda dua edilerek herkes derin bir sükût ve sükûna daldığı zaman, yahudiliğin mukaddes kitabı okunduğu kürsüye çıkan bir adamın sesi yükseldi. Bu ses ne diyordu?

O zamana kadar ancak yahudiliğin en büyük dinî reisi tarafından söylenebilen şeyi, Cenabı Hakkın en büyük ismini talâffuz ediyordu. Bunu söyliyen Sabatay Zevi idi. Sabatay Cenabı Hakkın İbrani dilinde en büyük namı olan"Şom ham foraşn,, kelimelerini söylüyordu. Bunu ancak Kudüsteki büyük mabedin reisi talâffuz edebilirdi. Böyle olduğu halde Sabatay gibi genç bir haham nasıl bir salâhiyetle bunu bucemaatin karşısında söyliyebiliyordu?.. Genç Sabatay böyle bir harekette bulunmak için dinî ahkâma karşı riayetsizlik mi ediyordu?.. Herkesin dindar olduğu bir devirde böyle bir hareket nasıl telâkki edilebilirdi?.. Cenabı Hakkın en büyük namını ancak Kudüs mabedinin en büyük reisi okuyabildiği gibi bir de din uğrunda ölen bir adam son nefesinde talâffuz edebilirdi. Bunun haricinde ise yalnız beklenen "Mesih,, Cenabı Hakkın büyük namını zikredebilirdi.

Sabatay Mesih miydi?..

Bütün cemaat sanki cansız bir kütle halinde kalmış, şaşırmıştı. Fakat dua ve niyaza fasıla vermemek lâzımdı. Cemaatin hayret ve sükûtu bir müddet sonra geçti. Herkes tekrar dua ve niyaza başladı. Sinangoğda biraz evvelki derin sükûtun yerine dolgun bir niyaz kaim oldu. Sabatay'ın pek yakın taraftarlarından bir ikisi ellerini kaldırarak haykırmak istediler.

Fakat yine cemaatte derin bir sükût hâkim oldu. Onlar da hareketsiz ve sessiz kalmağa mecbur oldular.

dedi ki:

— Bu kim?. Mesih mi?..

Sabatay cemaatte herkesin yüzüne dikkatle bakıyor, kendi hareketinin manası anlaşılıp anlaşılmadığını anlamak istiyordu. Bunun manasını bu cemaatte yalnız bir kişi mi anlamıştı. Onun beklenen Mesih olduğunu ilân ettiğini yalnız İsak Silveira mı keşfetmişti?.. Diğerleri de anlamış olabilirlerdi. Fakat cemaati istilâ eden müthiş bir korku vardı ki kimsede harekete imkân ve mecal bırakmıyordu. Bu cemaat hep "Mesih,, i bekliyor mıydı?.. Fakat şimdi genç haham Sabatay Zevi kürsüye çıkıp ta kendisinin "Mesih,, olduğunu anlatmak isteyince hepsi korkmuştu!.

Sabatay derin bir yees duymaktan kendini alamadı. Çünkü cemaat onu bu derin sükûti le reddetmiş, onun kendi kendine vermek istediği büyük vazifeyi tanımamıştı. Fakat Sabatay bunun önünde ric'at edecek gibi değildi. Onun için kendisi hakkındaki itimadını kaybetmeksizin düşünmeğe başladı. Sabatay kendisini tanınmamış, cemaati tarafından reddedilmiş bir "Mesih,, telâkki ediyordu!.. Hakikî "Mesih,, i herkes inkâr etmiyecek miydi?..

İsak Silveira onu tasdik etmiş oluyordu. O halde bu adam yeni çıkan "Mesih,, e ilk inananlardan oluyordu.

Bu sıralarda idi ki şayanı dikkat bir hâdisenin vukuu hikâye edilmeğe başladı. Çocuklara ders okutan bir Yahudi hocaya talebesi sormuştu:

— "Mesih,, i tanımak için ne lâzımdır? Onu nasıl bilelim?.

"Mesih,, i tanımak için onun göstereceği keramet ve mucizelere mi bakmak lâzımdı?..

İhtiyar muallim kaşlarını çattı:

— Mucize mi, dedi Nazaretli Yesu de (yani Hazreti İsa) mucize göstermedi mi?. Fakat o da hakikî bir "Mesih,, değildi. Hakikî "Mesih,, in işareti şudur ki herkes inanacak ve hiç kimse şüphe beslemiyecek!

İzmir sinagogundaki vaziyet Sabatay için cesaret verecek gibi olmamıştı. Bundan sonra Sabatay kendini toplayarak yavaş yavaş bir takım hesaplı hareketlerle maksadına dahil olmağı muvafık buldu. Öyle bir hareketten sonra artık geri dönmek kendisi için kabil olmıyacaktı. İsak Silveira daha iki mühim adam bularak Sabatay Zeviye müzaheret temin etti. Bunların isimleri "Moze Kalmari,, ve Mize Pinheiro,, idi. Bunlar Sabatay Zevi'nin filhakika beklenen mesih olduğuna kanaat getirerek kendisine iman etmiş taraftarları oldular. Bunlar yavaş yavaş kendi fikir ve itikatlarında onları çoğaltmak, fakat her şeyden evvel kendilerini halka karşı şüpheli ve garip bir takım adamlar halinde bulundurmamak için ona göre hareket etmekte karar verdiler.

Faaliyet ve hareketlerine evvelâ İzmirin fakir yahudileri arasında başlamağı muvafık bulmuşlardı. İzmir zengin bir yerdi. Fakat gene İzmirli bir çok fakir ve fakir Yahudi vardı. Her taraftan geçine bilmek için İzmire akın akın fakir Yahudi geliyordu. Hallerinden memnun olmayan ve istikbalde zuhur edecek bir "Mesih,, in dün yaya saadet getireceğine kani olan bu tabaka arasında yeni "Mesih,, in çok taraftar bulacağı ümit ediliyordu. Yahudilik dünyanın her tarafında ız-

Mektum malları haber verenlere ne suretle ikramiye verilecek?

(Başı 1 inci sahifede)

ve Maliye encümenlerinden mürekkep muhtelit bir encümende tetkik edilmesini teklif etti. Bu teklif kabul edildi. Lâyiha muhtelit encümenden sonra bütçe encümenine gidecektir.

Muamele vergisi

Müteakiben Bilecik meb'usu İbrahim Beyin muamele vergisi kanununun ikinci muvakkat maddesinin tefsiri hakkındaki takriri üzerine bütçe encümeninin hazırladığı kanun lâyihasının müzakeresine geçildi. Encümen namına Kemal Zaim Bey izahat verdi. Bundan sonra Rüştü Bey (Bursa) söz aldı, dedi ki:

"— Kanunun tadiline lüzum yoktur. 1929 ve 930 senelerinde sanayi erbabının yüzde doksan dokuzu bu mükellefiyetlerini ifa etmişlerdir. Kanunun tadili takdirinde bu tadilâttan vaktile borçlarını tediye etmemiş olan bir kaç müessese sahibinden başka kimse istifade edemiyecektir.

Kabul edilirse

Saadettin Bey (İstanbul) — 929 — 930 senelerinde hükûmetin batlûbat yekûnunun bu vergiden dolayı 350 bin liradan ibaret olduğunu vatandaşların hemen umumî bir ekseriyetinin vergilerini vaktinde tediye etmiş olduklarını ve binaenaleyh mükellefiyetlerini ifa eden vatandaşları böyle bir kanun kabul edilirse bir nevi ceza mahiyetinde olacağını, böyle bir tadilin kabul edilmesi icap ettiğini söyledi.

Hasan Fehmi B. (Gümüşane) — Encümen namına itirazlara cevap vererek tadilin istisnaî mahiyette olduğunu ve binaenaleyh lâyihanın kabulünün adalete muvafık olacağını söyledi.

Ahmet İhsan Bey (Ordu), Muamele vergisi tahsili için geçen seneler zarfında tatbik edilen usullerden fena ödeyici olan vatandaşların yüzü güler. Bu da âdilâne bir iş olmaz.

Saadettin Bey İstanbul:

— Prim tahsisatı olan üç milyon liranın verilmeyeceğine nazaran muamele vergisinden borcunu vermeyenleri borçlarından eda ile bunun bir vesile teşkil etmesi doğru değildir.. Dedi .

14 vilâyet

Hasan Fehmi Bey tekrar kürsüye geldi, ve hey'eti umumiyeye bir liste göstererek:

— Bu lâyihadan istifade edecek bir kaç kişi değildir. Ankara ve İstanbul hariç olmak üzere 14 vilâyettir.. dedi.

Kemal Turan Bey (İsparta), Yirmi yedi, ve 28 senelerine ait tecil vaziyetini izah etti. Neticede Saadettin Bey İstanbulun lâyihanın rüyetine dair takriri reye konularak kabul edildi ve tadil teklifi reddolundu.

Müteakiben menkul ve gayri menkul emval ile bunların istifa haklarını ve daimî vergilerin mektumlarını haber verenlere verilecek ikramiyelere dair kanunun encümenden gelen altıncı maddesi ve mütemmim maddeleri müzakere olunarak kanunun hey'eti umumiyesi kabul edilmiştir .

Buna nazaran umumî veya hususî kanunlar ve maddeler ahkâmına göre devlete ait veya hazine emrine mevdu olması lâzım geldiği halde hükûmetin ıttılaı haricinde kalmış olan bilûmum menkul ve gayri menkul emval veya bu nevi emvalin intifa haklarile senede merbut veya ipotekli ve ipotek siz alacakları ve her nevi mevduat ve emanet ile esham ve tahvilâtı ve sigorta matlupları nı ihbar edenlere ihbar edilen emvalin veya intifa hakkının hazineye aidiyeti tahakkuk ettikken sonra emvalin kıymetleri veya iki senelik intifa baliğleri üzerinden aşağıdaki nisbetlere göre ikramiye verilir :

İkramiyeler

Menkuller — Beş bin liraya kadar yüzde 30; gayri menkuller — yüzde 20; 25 bin liraya kadar, beş bin liradan yukarı kısım menkuller 25, gayri menkuller 15; 50 bin liraya kadar, 25 binden yukarı olan kısım menkuller 15, gayrimenkuller 12; 100 bin liraya kadar, 50 bin liradan yukarı olan kısım menkuller 16, gayrimenkuller 10; 100 bin liradan yukarı olan kısım için menkuller 7.5, gayrimenkuller 7,5.

Nisbet tezyit edilebilir

Mühim ihbarlarda icra vekilleri hey'eti kararile bu nisbet icaba göre tezyit edilebilir. Ihbar, devlet memurları tarafından vâki olduğu takdirde ihbar edenlere birinci maddenin şeraiti dahilinde ve bu maddedeki nisbetlerin yarısı mikdarında ikramiy verilir.

Ancak birinci maddedeki emvalin ve intifa haklarının tahrir ve tahakkuku ile vazifedar olan memurlarla bu memurları sevk ve idare eden âmirlere ihbar mukabili olarak ikramiye verilmez .

Bu kanunun neşri tarihinden evvel vâki olup ta taalluk eylediği menkul ve gayrimenkul emval ile intifa haklarının hazineye aidiyetinin tahakkuk mualemelesi henüz hitam bulmamış ihbarların muhbirlerine dahi ve kanunun hükümlerine göre ikramiye verilir. Verilecek ikramiyelerin hisabında menkullerin ve intifa haklarının o tarihteki mikdar ve rayiç kıymeleri, gayrimenkullrein arazi ve bina vergileri kanunlarına göre, tayin olunacak kıymetleri esas tutulacaktır. Asarı atika ve defineler hakkındaki hükümler mer'idir.

Bina arazi ve arsalardan tahrir harici kalanlar ile kazanç, hayvanlar, veraset ve intikal, muamele, dahilî istihlâk ve damga gibi daimî vergilerden yanlış beyanname vermek veya çift defter tutmak veya sair suretlerle ketmedilmiş olanları haber verenlere tahakkuk edecek vergi ve misil cezaları mecmuu üzerinden aşağıdaki nisbetler dahilinde ikramiye verilir:

Beş yüz liraya kadar yüzde 15, beş yüz liradan beş bin liraya kadar yüzde 30, beş bin liradan 15 bin liraya kadar olan kısım için yüzde 20, 15 bin liradan yukarı kısım için yüzde 10.

Bu nisbetlere göre hesap olunacak ikramiyenin üçte biri verginin kat'î surette tahakkukunda ve üçte ikisi verginin tahsili akabında verilir. Muhbirleri mevcut olup ta muamelesi henüz intaç edilmemiş olan bu kabil mektumların muhbirlerine dahi işbu maddenin hükümlerine göre ikramiye verilir.

Bilûmum mal memurları ile tahrir ve tahmin hey'etleri mensuplarına ve tahakkuk muamelesinde vazifedar olanlara ikramiye verilmez.

Bu kanunda yazılı mektumları zahire çıkarmakta emsali meyanında fevkalâde hizmeti görülen varidat tahakkuk ve tetkik memurrları bulundukları mahallin en büyük mal memurunun talebi ve Maliye vekâletinin takdir ve tensibi ile misil fazlaları zamlarından iki maaş baliğine kadar nakten taltif olunabilirler.

Dünyada iktısadî buhranın alakadar etmediği insanlar da var!

1 — Clara Bow terkettiği Paramount ile naftada 65.000 frank üzerinden mukavele yapmıştı. 2 — George Bancroft geçen sene 15 milyon kazandı; 3 — Gloria Swanson her sene 35 milyon kazanır; 4 — Ramon Novarronun haftalık kazancı 125.000 franktır.

5 — Lily Damita Amerikaya gittikten sonra haftada 65.000 frank kazanmağa başlanmıştır. 6 — Richard Barthelmess şimdi haftada 225.000 frank kazanıyor; 7 — Ya Maurice Chevalier radyoda şarkı da söylerse senede 1 milyon; 8—Universal Lew Ayres ile haftada 65000 frank üzerinden bir mukavele yaptı.

Merkez bankası İstanbul şubesi

Yeni yılın ilk günü küşat edilecek

Cümhuriyet merkez bankası İstanbul şubesinin bütün tertibatı ikmal edilmiştir. Bankanın küşadı için emir beklenmektedir.

Merkez bankasının İstanbul şubesine büyük bir ehemmiyet verilmektedir. Bankanın küşadında umumi müdür Salâhaddin Bey de bulunacaktır.

Aldığımız malûmata nazaran, bankanın İstanbul merkezi yeni senenin ilk günü açılacaktır.

Bir tekzip

ANKARA, 25 A.A. — Akşam gazetesinin 23 kânunuevvel 931 tarihli nüshasında Fransız sefirinin Vekilleri ziyaretinde görüştüğü bildirilen mektep tatil günleri asla mevzuu bahsolmamıştır. Mezkûr neşriyat tekzip olunur.

Muhtar intihabatı

Mahallelerde muhtar intihabatı için bütün hazırlıklar ikmal edilmiştir. İntihabata ne günü başlanacağı henüz taayyün etmemiştir. Tarihi bir iki güne kadar tesbit edilecektir.

Efgan sefiri gitti

Bir kaç günden beri şehrimizde bulunmakta olan Efgan sefiri Ahmet Han dün akşam Ankaraya gitmiştir.

Aero klüp pazartesiye açılıyor

Aero klübü riyasetinden bildirildiğine göre, klüp binasının küşat merasimi 28-12-31 pazartesi günü saat 17 de yapılacağından, bilûmum âza ile tayyareci arkadaşların gelmesi rica olunmaktadır.

Matbuat balosu

Matbuat cemiyetinin 9 şubatta Maksim salonlarında vereceği balonun hazırlıkları devam etmektedir. Dün balo komite hey'eti matbuat cemiyeti binasında toplanmış ve istihzaratı tetkik etmiştir. Komite, balonun dahilî tertibatı hakkında ressamlardan mürekkep talî komitenin mütaleasını dinlemiştir. Balonun emsalsiz olması için icap eden her şey yapılacaktır.

aş alırlar. Baş artistler ayda 360, birinci sınıf artistler 270, ikinci sınıf artistler 200, figüranlar 60, ruple,,

Yani başartistler 2200, figüranlar 740 frank para alıyorlar.

Halbu ki Amerika'da öyle miya?

En başta Harold Loy sene de 20 milyondan fazla kazanır. Charlie Chaplin ve Douglas Fairbanks onun takiben sene de 36 milyon kazanırlar. Ondan sonra 25 milyonla Mary Pichford, Norma Talmadge, Gloria Swanson gelir.

George Bancrroft 1929 - 30 senesinde 15 milyon kazandı.

Haftalıklara gelelim:

Al Jolson 375,000 Collen Noore 300,000, Buster Keaton 200,000, John Gilbert 250,000, Corinne Grif fith 250,000, Jhon Barymor iki yüz elli bin, Richard Barthelmess 225,000, Dolores del Ris 215,000, Lilion Gish 200,000.

Haftada 125,000 kazananlar:

Ramon Novarro, Ronald Colman, Pola Negri, Adolxhe Menjun, Greta Garbo, Rod la Rocque, Vilma Bankey 100,000, Reginald Denney 80,000, Leuvis Ayres 65,000.

65,000 likler:

Robert Montgomery, Clara Bow Joan Grawford, Laura Laplante, Dolores Costella, Lily Damita, Jet to Goudal..

Bu rakamlar geçen seneye aittir. Bu sene bir hayli değişiklikler elbet olmuştur.

Yalnız kariler artistlerin san'at kabiliyetleri ile aldıkları para arasında bir nisbetsizliğe şahit olacaklardır. Bunun sebebi her artistin evvelce yapmış olduğu mukavelenin uzun veya kısa zamanlar zarfında bitmiş olmasıdır. Mukaveleleri elân bitmeyen ve bugün hepimizin daha ziyade tanıdığımız ve sevdiğimiz artistler bizzarur eski tarihte aktettikleri mukaveleye nazaran ücret almaktadırlar. Bir artistin mukavelesi biter ve diğer bir şirket kendisine talip olursa, yeni mukavele eskisinden kat kat fazla rakamlara dolar.

Şimdiye kadar rekor rakkam Tom Mix'te 500,000 franga kadar para almıştır.

Maurice Chevalier radyoda şarkı söylediği zaman ayda bir milyon kadar kazanıyor.

Ahiren Comstance Benett'in haftalığı 750,000 franga kadar çıkmıştı. Bu para arkadaşlarının müthiş kıskançlığını mucip oldu.

Emil Yaninga Almanya'da iken günde 5000 frank kazanırdı. Amerika'ya gidince haftada 100,000 kazanmağa başladı.

" Caz feerisi ,, ni çevirmek için Paul Whitman 12 buçuk milyon

Behçet Bey Ankaraya gitti

Tütün inhisarı umum müdürü Behçet B. Maliye vekâletinden telefonla vâki olan davet üzerine dün akşam Ankaraya gitmiştir. Behçet B. bu davetin B. M. meclisinde müzakere edilmekte olan kaçakçılığın men'ine dair olan lâyiha ile alâkadar olduğunu zannettiğini ve tütün inhisarının bir Amerikan grupuna devredileceği hakkındaki haberlerden malûmatı olmadığını söylemiştir.

Sari hastalık ihbarnameleri

Sarî hastalık vak'alarının haber verilmesini kolaylaştırmak üzere tertip edilen ihbarnameler serbest tabiplere tevdi edilmek üzere İstanbul sıhhiye müdürlüğüne gönderilmiştir. Doktorlar sarî bir hastalık gördükleri zaman bu ihbarnameyi doldurarak derhal sıhhiye müdürlüğüne göndereceklerdir. Bu ihbarnameler kartpostal şeklinde olduğundan postalarca meccanen nakledilecektir.

Bâle raporu hakkında Fransızlar ne diyor

PARIS, 26 (A.A.) — Débats gazetesi Bâle komitesinin raporu hakkında yazdığı bir makalede Avrupalı sabık müttefiklerin gösterdikleri gevşekliğin ve Amerika'nın takip ettiği siyasetni manasız ve tehlikeli bir vaziyet vucuda getirdiğini kaydettikten sonra diyor ki: İngilizler biraz basiret göstermiş olsalardı hatalarını derhal anlarlar ve Almanyanın ahlâka mugayir bir manevrasımani olmak için Fransa ile birlikte hareket ederlerdi. Ancak İngilizlerin bu hususta Fransa ile beraberce yürüyeceklerine çok güvenmemek lâzım gelir. Birbiri ardı sıra gösterilen gevşeklikler neticesinde tamirat konferansı yolunda bir çıkmaza girilmiş bulunuyor.

Temps gazetesi de diyor ki: Almanlar tamirat meselesinin hükûmetler arasında yapılacak konferansta Bâle komitesinde olduğundan daha başka bir tarzda mevzuu bahsedileceğini zannediyorlarsa kendi kendilerini aldatmış olurlar.

Istenilmiyen insanlar

MARSILYA, 26 A.A. — İngiliz hükûmet makamatı komünist telâkki ettikleri New Jersey'li bir tüccarı Hindistan hudutlarından dışarı tardetmişlerdir.

Tüccar, zevcesile birlikte bir İngiliz vapuruna bindirilmiş ve her ikisinin pasaportları ancak Londra'ya çıktıkları sırada ellerine verilmek üzere bindikleri İngiliz vapurunun süvarisine tevdi edilmiştir.

Hükûmet bu zevç ve zevceyi Londra'ya muvaselâtlerini müteakip Amerika'ya hareket edecek olan ilk İngiliz vapuruna bindirip memleketten çıkarmak niyetinde idi.

Fakat Fransa'da tevekkuf etmek arzusunda olan tüccar, Amerika'ya telgraf çekerek hükûmetinin mudahalesini talep etmiş ve bunun üzerine burada İngiliz ve Amerika konsolosları vapura giderek vaziyeti görmek istemişlerdir.

Bombay'da bulunan Fransız konsolosunun tüccar ile zevcesinin pasaportlarını muntazam bir surette vize etmiş olduğunu müşahede eden İngiliz Konsolosu, vapur süvarisine yolcularının pasaportlarını kendilerine vererek serbest bırakmaktan başka yapacak bir şeyi olmadığını tavsiye etmiş ve yolcular Marsilya'ya çıkmışlardır. Hali hazırda burada bulunan tüccar, ilk Fransız vapuru ile Amerika'ya hareket edecektir. Esasen zevç ve zevce kendilerini müdafaa etmekte ve komünist olmadıklarını söylemektedirler.

Japonlarla Sovyetlerin arası açılmak isteniyor

MOSKOVA, 25 A.A. — Moskovada bulunan ecnebi sefaretler erkânından biri Sovyet Rusya ile Japonya arasında bir harp çıkarmak maksadile Japon sefirine karşı suikastte bulunmak için Sovyet münakalât komiserliği memurlarından birini teşvik eylemiştir. Sovyet memuru keyfiyeti hükûmete haber vermiştir. Ve hükûmetin talebi üzerine mezkûr ecnebi sefaret memuru geri çağırılmıştır.

İstanbul üçüncü icra memurluğundan:Bir borcun temini için mahbus ve paraya çevrilmesine karar verilen karyola, Yatak, Yorgan, Yastık, Çarşaf, perde, Sandalya, Aynamasa, surahi, fincan, tabak, bardak kazan, ve saire 30-12-931 çarşamba günü saat 10 dan itibaren Sirkecide Şahinpaşa otelinde açık artırma su

Nasıl Para Kazandınız?

El ağzile kuş tutulmaz!

Bilecik fabrikası sahibi, Berberyan Efendi anlatıyor..

Bilecik rakı fabrikası sahibi Berberyan Ef. yi birkaç gün üst üste aradıktan sonra nihayet rakı kazanının başında yakaladım. Beni görünce sordu:

— Geçen gün gelen sizdiniz değil mi?

— Evet!

— Buyrun, oturun...

Üzeri kırmızı tuğla ile örülmüş üç muazzam kazan, için için kaynayordu. Erbabının kerahat vaktı gelince burunlarında mis gibi tüten anason kokusu ortalığı bürümüştü.

Berberyan Ef., rakıcılığa nasıl başladığını, firmasını nasıl tesis ettiğini işte bu dekor içinde bana anlattı:

— Efendim, ben bundan on iki sene evvel Mahmutpaşada ufak bir kazanla işe başladım.

Daha inhisar idaresi yok. Rakı serbest.... Fakat halk, halis üzümden çekilmiş rakıya alışık değil. Bu yüzden ilk günlerde çok müşkilâta uğradım.

Harbı umumide pis ispirtolardan yapılmış rakıları içmeğe alışan akşamcılar, ilkin bizim rakıya karşı ya bancı kaldı. Günde iki okka rakı zor satıyordum. Altı ay, bir sene.. vaziyet böyle devam etti. Ötede beride Bilecik rakısının şöhreti duyulmağa başlamıştı. Bir içenler, bir daha başka rakı içemiyorlardı. Bilecik vücude kırıklık, başa sersemlik veren rakılardan değildir.

Hasılı sebat ettim. Üzümden çekilmiş rakıyı halka tanıtmcaya kadar uğraştım. Dehşetli ziyan ettiğim halde ispirtodan rakı çıkarmadım. Dediğim gibi bir sene sonra çıkardığım rakılar beğenilmeğe ve aranmağa başladı.

Halk iyi rakı ile kötü rakıyı artık biribirinden ayırt edebiliyordu. Öyle günler oldu ki müşteriler Mahmutpaşadaki küçük fabrikanın önün de rakı almak için adeta nöbet beklerlerdi. Bunun üzerine kazanımı büyütmeğe mecbur oldum. İşleri yoluna koymuştum ki men'i müskirat kanununun tatbikatına başlandı. Bir buçuk sene işsız kaldım. Daha sonra müskirat inhisarını alan Lehli grup ta bize iş vermedi.

Müskirat inhisarı ancak hükûmetimize geçtitken sonradır ki müsmir ve devamlı faaliyete başlayabildik. Evvelâ Mahmutpaşadaki fabrikamız da inhisar idaresinin müsaadesile tekrar rakı çekmeğe koyulduk. Rağbet gittikçe çoğalıyordu. Mahmutpaşa fabrikası bize dar gelmeğe başladı. Galatada Mumhane caddesinde şimdi içinde bulunduğunuz binayı fabrika haline kalbettik. Bir kazan daha alarak kazanlarımı ikiyi iblâğ ettik. Birkaç ay sonra bu iki kazan da yetişmedi. Bir üçüncüsünü kurduk. Bu defa da dördüncü bir kazan işletmek müsaadesini inhisar idaresinden almış bulunuyoruz.

Rakıcılıkta muvaffak olmak için evvelâ rakı ne olduğunu bilmek lâzımdır. Ben buna dair birçok kitaplar okudum. Aylarca, senelerce bu işi etüt ettim. Rakı kazanda kaynarken birçok muzir maddeleri havidir. İçinde eterler var, firfiroller var, diğer sıhhate dokunan maddeler var. Ben bu işte vicdanımın emrine göre hareket ederek rakımı bütün bu muzir maddelerden temizlenmiş, olarak istihsal ettiğim içindir ki muvaffak oldum. Tecrübem sayesinde herhangi bir rakının cinsini, evsafını muhteviyatını burnuma şöyle tuttuğum gibi anlarım. Saatlerce rakı kazanının başında oturur beklerim.

Her san'atın bir "püf" noktası vardır amma rakıcılıktaki püf noktası hepsinden incedir. Rakı temizlik ister, itina ister, dikkat ister.

Ben rakıcılığa başladığım günden beri bütün zevklerimi feda ettim. Sinemaya gitmem. Bir saza gidip eğlenemem. Kazanımın başında geçirdiğim saatler hayatımın en tatlı demleridir. Şimdi bütün emelim, halis Türk içkisini hariçte tanıtmak ve beynelmilel yapmaktır. Berberyan Ef. son söz olarak dedi ki:

— Para kazanmak için insan bulunduğu işin sahibi olmalı. El ağzı ile kuş tutmamalı. Param, pulum kâtiplerimin elindedir. Fakat rakımı kimseye teslim etmem!

M. SALÂHADDİN

Tuna kumlarında altın var!

Meğer Tuna nehrinin kumları da altın zerreleri saklayormuş. Tuna balıkçıları, nehrin ortasındaki hali adalardan bazılarında bu kıymetli maddenin mevcudiyetini keşfetmişlerdir. Bu adalar Çekoslovakya hududuna yakın bir yerde bulunmaktadır.

Bu keşif üzerine fakir balıkçı aileleri derhal bu serveti işletmeğe koyulmuşlardır. Derhal altını kumdan ayırmak için iptidaî aletler imal etmişlerdir. Vakıa bütün gün uğraştıktan sonra elde ettikleri altın mikdarı gayet azdır. İki, üç gram kadar. Fakat bu kadar az bir şey balıkçıların cesaretini kırmayor. Onlar, aletlerini ıslah ederek, daha fazla altın çıkarabileceklerine kani bulunmaktadırlar.

Muallim Mubahat Bey tarafından

Tercüme edilen Amelî Hayat Alimi

(HERBERT N. GASSON) 'un

İDEAL BÜRO ve YENİ MÜŞTERİ BULMAK SAN'ATİ

Eserleri gayet güzel bir şekilde intişar etmiştir. Bütün İş adamlarına tavsiye ederiz.

Tevzi mahalli: Milliyet Matbaası.

Milliyet Matbaası

NEFİS VE SERİ SÜRETTE

Her nevi evrakı matbua tab'ını deruhte eder. Notere ait bilcümle evrak, mektupluk kâğıt, zarf, kartvizit, muhtıra, reçete ve faturalar renkli olarak el ve duvar ilânları yapılır. Fiatlar mutedildir.

ADRES: *Ankara caddesi dairei mahsusa*

Telefon: 24310 - 24318 - 24319

İktibaslar

Saxofon'un doksanıncı yıl dönümündeyiz

- Stokholmda çıkan DAGENS NYHETER'den -

Cazband takımlarında büyük rolü olan Saxfon'un pek çoklarımız Amerika'dan geldiğini zannederiz. Halbuki Saxfon'un bir tarihi vardır ve pek yakınlarda 90 ıncı yıldönümü tes'it edilecektir. Bu musiki aletini icat eden adam Joseph Sax isminde bir Belçikalıdır.

Antoine Joseph Sax Brükselin meşhur neyzenlerinden Charles Joseph Sax'ın oğludur. Babası ihtira kabiliyetinde olduğu için pek çok yeni musiki aletleri imâl etmişti. Oğlu ise babasını bastırdı.

Charles oğlundaki musiki temayülünü görünce, ona küçük yaştan musiki terbiyesi vermişti. Ayni zamanda da musiki âletleri imalini öğretti.

Küçük Sax daha on altı yaşında iken fildişinden bir filavta imâl etti ve bu küçük filavta musikişinasların hayretini mucip oldu. 1835 de kendi kafasına göre yaptığı klarneteyi teşhir etti. Bir sene sonra da imâl ettiği daha baş bir klarnet maruf beşte kâr Meyerbeer'in öyle hoşuna gitti ki, bestekâr kendi klarinetini bırakıp, bu 22 yaşındaki Belçikalı gencin klarinatasını istimale başladı.

Antoine Sax bundan sonra beş sene yine kendi kafasına göre düşündüğü yeni bir musiki aleti yaptı ki, bu alet bilâhara kendi ismini aldı: Saxofon!

1841 de bitirilen bu yeni musiki aleti etrafında gayet çetin bir mücadele başladı. Belçikalı gencin düşmanları ellerinden geleni yaptılar ve Saxfon da ancak 1865 e doğru ilk heyecanları uyandırmağa başladı. Musiki tarihini yazanlardan Fetis bu yeni aletin musiki tarihinde yeni bir devir açacağını söyledi. Yine musiki müverrihlerinden Alman Joseph Kool "Saxfon,, isimli bir kitap yazdı.

Fakat Antoine Sax bir sene yeni aletini ortaya çıkarmaktan çekindi. Brüksel'in musiki âleminin hücumlarını celbetmek istemiyordu. Bunun üzerine 1842 de cebinde 32 frank olduğu halde Brüksel'i terkederek Paris'e gitti. Bu 32 franktan maada bütün sermayesi arkasında taşıdığı Saxfon'du ve Brüksel'den Paris'e kadar yürüyerek geldi. Muvasalatının ikinci veya üçüncü günü Berlioz'un evine gitti. Berlioz kendisini kabuletti ve hattâ Sax bu yeni aletini çalarken dinlemek nezaketini gösterdi. Büyük üstat bir müddet düşündü ve sonra bir iki tesvik kelimesi ile delikanlıyı gönderdi. İrtesi gün delikanlı bir kahhvenin tıraçasında gazete okurken, Berlioz imzalı bir makale gözüne ilişti. Bu makalede yukardan aşağıya kadar Saxfon'dan bahsediliyordu. Berlioz bu yeni musiki aletini, bilhassa kilise için büyük bir kıymette addediyordu.

Bu makale alâka uyandırdığı kadar, muarızları da harekete geçirdi. Bu muarızlar hâlâ, 1931 senesinde bile vardır. Hattâ geçenlerde " Revue des deux Monde,, de şu satırlar çıkmıştı:

"Saxfon tahammül edilmez bir alettir. Çıkardığı sesler sahtedir, ahenksizdir. Kulağa bu kadar suikast edilemez.,,

Hattâ bir defa operada Don Sebastion'un Domizetti ilk defa olarak çalınacaktı. Bestekâr orkestrada Sax'ın imalgerdesi olan mükemmel musiki aletlerinden bir kaçının bulunacağını ilân etmişti. Fakat kıyamet koptu. Orketra takımı Sax'ın aletlerini çalmak istemedikleri için toptan isyan ettiler ve bestekârın da istediği olmadı.

1845 de Fransa hükûmet askeri orkestraların ıslâhı için bir proje hazırlamıştı. Yapılan müsabakaya Sax'da davet edildi. Sax müsabaka ya girecek olan orkestrasını bizzat tanzim edecekti. Bu yeni orkestra da en iyi askeri orkestralarla boy ölçüşecekti. Bu müsabaka 27 martta Pariste Champ de Mars da yapıldı. Güneşli, güzel bir hava.. En aşağı 25,000 kişilik bir kalabalık müsabakayı dinlemeğe gelmişti. Tam müsabaka yapılacağı sırada Sax topladığı müzisyenlerden yedisinin sözünde durmayarak gelmediklerini gördü. Sax yine cesaretini kaybetmedi. Gelmiyenlerden birinin yerine geçti ve ayni zamanda da orkestrasını idare etti. Askerî muzikalar sıra ile kendi havalarını çaldılar. Fakat Sax'ın elde ettiği muvaffakiyet diğer bütün orkestraların fevkine çıktı. Lâkin Sax aleyhine daha evvelden muntazam bir nümayiş tertip edilmişti. Sax'ın orkestrası daha başlarken yüzlerce ses yükseldi: " Bu yabancıyı aramızdan atın!,,

Fakat orkestra faslı bitirince, hasmane sesler duyulmaz oldu, bilâkis bir alkış tufanı koptu.

Ayni senenin eylûlünde Fransız lar askerî muzikalarını Sax'ın tarif ettiği şekilde ıslâh ettiler ve her orkestraya iki saxfon koydular.

Vilâyette

Çam Kesilemez!

İktısat Vekâleti tebligatta bulundu

İktısat Vekâleti, vilâyete çam ağaçları hakkında bir tamim göndermiştir. Bu tamimde noel ve yılbaşı münasebetile çamların kesilmesine mani olunmasını bildirmiştir.

Buhran vergisi

Buhran vergisine ait talimatnamenin ay başına kadar gelmesi muhtemeldir.

Ancak vergi hususî müessese lerden kesilip bordrolarla beraber maliye şubesine yatırılacaktır.

Müessesat âmiri itaları maaş sahiplerinden başka yerlerdeki kazançları hakkında senet alacaklardır. Bu suretle mektum istihkak meydana çıkarsa istihkak sahipleri mes'ul tutulacaktır.

Zeytinyağı kullanılacak

İktısat Vekâleti vilâyete zeytinyağı hakkında bir tamim göndermiştir. Memleketimizde fazla mikdarda zeytinyağı istihsal edilmektedir. Buna mukabil mahreç bulunmamaktadır.

Halbuki başka memleketlerden bir takım ve mağşuş zeytinyağı gelmektedir.

Bu ise memleket sanayii ve mahsulâtı üzerine fena tesir etmektedir. Binaenaleyh bilhassa mekteplerle buna mümasil müesseselerde zeytinyağının tercihan kullanılması tavsiye edilmektedir.

MAMA

Dr. Hakkı Şinasi

Yavrunuzun en sıhhî gıdasıdır.

Ademi iktidar ve bel gevşekliğine

karşı en müessir deva SERVOİN haplarıdır. Deposu, İstanbulda Sirkecide Ali Riza Merkez eczanesidir. Taşraya 150 kuruş posta ile gönderilir. İzmirde İrgat pazarındaki, Trabzonda Yeni Ferah eczanelerinde bulunur.

İstanbul mahkemei asliye Beşinci Hukuk Dairesinden: Rüsumat Müdiriyetinin Galatada Büyük Millet Hanında 49 numerolu yazıhanede Dimitriyadi Efendi aleyhine ikame eylediği dava üzerine mümaileyhin ikametgâhı meçhul olmasından naşi ilânen tebliğat icrasına karar verilmiş ve emrü muhakemenin 2-2-932 tarihine müsadif Salı günü saat 14 te tayin kılınmış olduğundan yevm ve vakti mezkûrda mahkemede hazır bulunması veyahut tarafından bir vekil göndermesi lüzumu beyan ve aksi takdirde hakkında giyap kararı verileceği tebliğ makamına kaim olmak üzre ilân olunur.

Kari Sütunu

Hanımların sigara kâğıtları

Geçenlerde Bakırköyde Ali pehlivandan aldığımız mektupta tütün paketlerindeki sigara kâğıdının azlığından kaçakçılığa yol açıldığı yazılıyordu. İnhisar umum müdürü Behçet B. bir çok kimseleri alâkadar eden bu mesele hakkında gazetemize beyanatta bulunarak, kâğıt defterlerindeki varak adedinin tezyit edileceğini, hanımlara mahsus Yenice tütünlerinde 45 varakalı sigara kâğıdı defteri bulunduğunu söylemiştir. Ali Pehlivan dün aldığımız ikinci bir mektubunda hanımlara mahsus sigara kâğıtlarından bir de nümune gönderiyor. Hakikaten bu sigara kâğıtları o kadar küçük ki, bu genişlikte kâğıtlara sigara sarmak marifet ve hüner kabilinden sayılabilir. Ali Pehlivan bu noktadan da hanımların kaçak sigara kâğıdı kullanmak ıztırarında kaldıklarını iddia ediyor.

Dr. A. KUTİEL

Cilt ve zührevî hastalıklar mütehassısı. Karaköy, büyük mahallebici yanında 34.

İstanbul 4 üncü icra memurluğundan:

Haci Yanko efendinin hali hayatında Hasan Fehmi Beyden istikraz eylediği mebaliğa mükabil ipotek olunan Samatyada Mirahor İlyas Bey mahallesinde Atik Hacimanol cedid Congra sokağında cedid 13 numerolu maabahçe hanenin beşde iki hissesi otuz gün müddetle ihaleyi evveliyesi ilâna konarak hissei mezkûre elli lira bedelle talibi uhdesinde olup ihalei katiyyesi icra kılınmak üzere ve yüzde beş zammila on beş gün müddetle ihalei katiyyesi ilâna konmuştur. Mesahesi tamami 74 metro murabbai olup 59 metro murabbai üzerinde bina ve mütebakisi bağçedir. Kıymeti muhammine temami bin beş yüz liradır. Mezkûr hane ahşap olup haneye girildikte kısmen renkli çini kısmen mermer havli üzerinde üç oda iki abdeshane tahta bölme ile ayrılmış odunluk ve kömürlük yerli oçaklı çimento çamaşir tekneli mutfak olup bağçeye buradan bir medhali vardır. Bağçede müşterek bir kuyu vardır. Avlıdan taş merdivenle bodruma inilir ve bodrumdanda ittisalindeki arsaya bir methali vardır. Birinci kata çikildikta yüklü bir sofa üzerinde dört oda iki kiler mevcuttur Cephedeki odadan birisi şahnişli ve bağçe kısmındaki odanın taracası vardır. Yalnız zemin katında elektrik techizatti vardır. Hududu: bir tarafı ahere ait arsa ve bir tarafı ahere ait hane bağçesile mahduttur. Talip olanların kıymeti muhamminesinin beşte ikiye isabet eden yüzde on nisbetinde pey akçesini müstahsiben 21-1-932 tarihinde saat den ya kadar İstanbul dördüncü icra memurluğuna ve 928-5595 dosya numerosula bizzat veya bilvekâle müracaat eylemeleri ve fazla malûmatın dosyadan ita edileceği ilân olunur.

Beyoğlu 2 inci Sulh Hukuk Hâkimliğinden: Matmazel Androniki ile İstanbul Defterdarlığın şayen ve müştereken mutasarrıf bulundukları Beyoğlunda Kamerhatun mahallesinde Kiraz sokağında a) 7 c) 9 No. lu hane hükmen izalei şiyu zımnında açık artırma ile satılığa çıkarılarak birinci aleni artırma sında matmazel Androniki talip olmuş isede kıymeti muhammenesi tecavuz etmemesi hasebiyle ikinci artırmanın icrasına karar verilmiştir. Gayrımenkulun kıymeti 4065 liradır. Halen ipotek ve haczı yoktur. Tapuda müseccel ve gayrımüseccel hak sahipleri tarihi ilândan itibaren 20 gün zarfında müracaatları lâzımdır. Aksi taktirde gayrımüseccel hak sahipleri satış bedelinin paylaşmasından hariç tutulurlar. Müzayedeye iştirak edebilmek için yüzde 7,5 teminat akçesi verilecektir. Gayrımenkulu mezkûrün temamı 17-1-932 pazar günü saat 15 te açık artırma ile satılacak ve en çok artıranın üstünde bırakılacaktır. Şartnamesi 931-184 No. lu dosyada mevcut olup herkese açıktır. Talip olanların müracaatları ilân olunur.

İzmir ikinci Noterliği memuriyeti aliyesine: Muhatap: İstanbuldaBeşiktaşta akaretlerde Sipor caddesinde 35 numaralı hanede mükim İzmir Bornava sabık Türk ocağı reisi Ziya Bey:

Efendim: İzmir üçüncü Noter dairesinden resen tanzim kılınmış olan bir kıt'a vekâletname mücibince bilcümle umur ve hususatımın ifası zımnında muhatabı mümaileyh Ziya beyi tevkil eylemiş isem de bu kerre gördüğüm lüzum üzerine mümaileyhi vekâletimden azleylemiş olduğumdan keyfiyeti azli mübeyyin işbu ihtarnamelerimden bir nushasının muhatabı mümaileyhe tebliğini ve birer nüshasının neşrü ilân edilmek üzre İstanbulda münteşir Akşam ve Milliyet gazeteleriyle İzmirde Münteşir Hizmet gazetesi idarehanelerine tevdiini ve bir nushasının daire dahfzı ile musaddak suretinin tarafıma itasını talep eylerim efendim. İzmirde Bornavada Kemalpaşa caddesinde 35 numaralı hanede mükim Cemile H.

Pangaltıda Elma dağ caddesinde 1200 metro mürabbaında bir

MAHAL SATILIKTIR.

Beyoğlu 1911 numeroya telefon edilmesi veya Galata 353 posta kutusu adresine yazılması.

İstanbul Beşinci Hukuk Dairesinden: Ünyon bankasının mahmut paşada daye hatun mahallesinde mukim Mehmet Sadık Mehmet Salim, İsmail İsmet Efendiler ve Sadiye hanım aleyhine ikame eylediği davadan dolayı evrak suretleri ikametgâhlarına gönderilmiş isede bulunmadıklarından bilâ tebliğ iade edilmiş ve ber mucibi talep ilânen tebliğat icrasına karar verilmiş ve mezkûr evrâk suretleri mahkeme divanhanesine talik kılınmış olduğundan tarihi ilândan itibaren bir buçuk ay zarfında cevap vermeleri lüzumu tebliğ makamına kaim olmak üzere ilân olunur.

Norjske Orient Linie

Yakında İstanbul ve Marmara limanlarından Anverse doğru hareket edecek vapurlar:

BİRGİT vapuru limanımızda.

Yakında Roterdam, Hamburg ve Skandinavya limanları için hareket edecek vapurlar:

ATHEN vapuru Kânunuevvelin sonuna doğru.

Tafsilât için Galata Frenkyan hanında Theo. Reppen vapur Acentalığına müracaat olunması. Tel B. O. 2274.

3 üncü Kolordu ilânları

Dolmabahçe hayvan hastanesinde müteşekkil hayvan satın alma komisyonu tarafından pazar - salı - perşembe günleri saat 9 dan itibaren müsait fiatla yerli binek ve nakliye koşum hayvanı mübayaasına başlanmıştır. Satın alınacak bineklerin 5 ile 8 yaşında ve asgarî 1,43 irtifaında ve nakliye koşumların keza 5 ilâ 8 yaşında ve asgarî 1,37 irtifaında olmaları ve hayvanların bilcümle hastalıklardan ve kusurlardan arî bulunmaları lâzımdır. Diğer fazla malûmat komisyona müracaatla öğrenilebilir.

Bu şeraitte satılık hayvanı olanların mezkûr günlerde hayvanlarile birlikte Dolmabahçe hayvan hastahanesine müracaatları. (616) (4179)

* * *

Ordu ihtiyacı için 51 kalem göz âleti alenî münakasa ile ihale edilecektir. İhalesi 18-1-932 pazartesi günü saat 16 da Komisyonumuzda yapılacaktır. Taliplerin şartnamesini görmek üzere her gün ve münakasaya iştirak etmek istiyenlerin de vakti muayyeninde komisyonumuza müracaatları. (674) (4592)

Sultanahmet Sulh mahkemesi ikinci hukuk dairesinden: Hasan efendi ile İstanbul Defterdarlığının Şayian mütesarrıf oldukları Lângada Kâtip Kasım mahallesinde Camiişerif sokağında (33) numaralı Hanenin kârgir ve deruni asırt ve üç kattan ibaret ve birinci katta malta döşeli ve bir oda ve bir mutpah ve ufak bir bahçe bahçede sarnıç ve yanındaki komşu ile müşterek bir kuyu ve el tulumbası ve bir abdeshane ve ikinci katta ön ve arkada birer oda ve bu kısma kadar bo yalı ve üçüncü katta cadde üzerinde cumbalı bir oda ufak bir sofa ve sofada bir abdeshane ve yüklük bulunup izaleişuyu zımnında furuhtu tekarrur etmekle mevkii müzayedeye vazedilmiş ve 31-1-932 salı günü onbeşte ihalenin icrası mükarrer bulunmuş olduğundan talip olanların kıymeti muhammenesi olan (1200) liranın yüzde onu nispetinde pey akçesini hâmilen Sultanahmet sulh mahkemesi ikinci hukuk dairesinde 931-421 No siyle müracaat eylemeleri ilân olunur.

Tavil Zade Vapurları İZMİR POSTASI

Saadet

T.Z

Vapuru her Pazartesi akşamı on yedide Sirkeciden hareketle Gelibolu, Çanakkale, İzmire azimet ve Çanakkaleye uğrayarak avdet edecektir.

Yolcu bileti vapurda da verilir. Adres: Yemişte Tavilzade Mustafa biraderler. Telefon: 2,2210.

ALEMDAR VAPURLARI

Karadeniz Postası

MİLLET

Vapuru 27 Kânunuevvel

Pazar

günü akşamı saat 18 de Sirkeci rıhtımından hareketle (Zonguldak, İnebolu, Samsun, Ordu, Gireson, Trabzon, Rize ve Hope) ye azimet ve ayni iskelelerle (Görele ve Ünye) ye uğrayarak avdet edecektir.

Müracaat mahalli, İstanbul Meymenet Han. Alemdar Zadeler. Tel. 2.1154.

SEYRİSEFAİN

Merkez acenta: Galata Köprü başı B. 2362. Şube A. Sirkeci Mühürdarzade han 2. 3740.

28 Kânunevvel pazartesi Trabzon postası yapılmıyacaktır.

Karabiğa hattının pazar postası muvakkaten lağvedilmistir.

LLOYD TRIESTINO

Limanımıza muvasalâtı beklenen

VİENNA vapuru 27 Kânunuevvel Pazar (İtalya ve Yunanistan) da.

PALESTİNA vapuru 29 Kânunuevvel salı İtalya ve Yunanistan) dan.

Limanımızdan hareket edecek vapurlar:

VESTA vapuru 27 Kânunuevvel Pazar (İzmir, Midilli, Kandia, Hanya, Kalamata, Katakulo, Venedik, Trieste, Fiume ve Trieste) ye.

PALESTİNA vapuru 30 Kânunuevvel çarşamba (Burgaz, Varna, ve Köstence) ye.

VİENNA vapuru 31 Kânunuevvel Perşembe sabah tam 10 da Lloyd Ekspres) olarak (Pire, Brendizi, Venedik, ve Trieste) ye.

(COSULİCH LİNE) kumpanyasının lüks vapurlarına aktarma edilerek şimalî ve cenubî Amerika limanlarına gitmek için tenzilâtlı doğru bilet verilir.

Her nevi tafsilât için Galatada Mumhane (Lloyd Triestino) ser acentesine Telefon Beyoğlu 4878 veya Galatasarayında sabık Selânik bonmarşesi binasındaki yazıhanelerine. Telefon Beyoğlu: 2499 ve yahut Sirkecide Kırzade hanındaki yazıhanesine müracaat edilmesi. Telefon İstanbul 235.

Defterdarlık ilânları

Maliye Vekâleti İstanbul Kırtasiye deposunda münhal olan yüz ve yetmiş beş lira ücreti şehriyeli iki memuriyet için atideki şeraiti haiz olanlar arasında bir müsabaka yapılacaktır.

1 — Lâakal lise tahsilini ikmal etmiş olmak.

2 — Yaşı 25 ten aşağı 40 tan yukarı olmamak.

3 — Fransızça veya Almanca okuyup yazmağa muktedir bulunmak.

4 — Hizmeti filiyei askeriyesini ifa etmiş olmak.

İmtihanda muvaffak olmak kabul için kâfi olmayip yapılacak tahkikatın müsbet netice vermesi şarttır. İmtihan 30-12-931 de Defterdarlıkta yapılacaktır. Talip olanların kabul şeraitini tevsik eden vesaiki hamilen 29-12-931 salı günü saat on beşe kadar Dolmabahçede depo başmemurluğuna müracaatları. (4598)

Devlet Demiryolları idaresi ilânları

Devlet, İzmir ve Şark hatlarında bulunan 79 hurda makina ve 78 hurda vagondan kırdırılmak suretile çıkarılacak demirlerle Derince ve Eskişehirde bulunan takriben 1300 - 1600 ton hurda demirin kapalı zarfla müzayedesi 16 İkinci Kânun 1932 cumartesi günü saat 15 te Ankarada İdare Merkezinde yapılacaktır. Tafsilât Ankara ve Haydarpaşa veznelerinde ikişer liraya satılan şartnamelerde yazılıdır. (4418)

Tekirdağ Vilâyeti Daimî Encümeninden:

Tekirdağ Malkara yolunun 54+400 ve 56+820 kilometroları arasında 2175 metro tulindeki kısmın (16,534) lira 34 kuruş bedeli keşifli tamiratı esasiyesi 21 gün müddetle ve kapalı zarf usulile münakasaya konulmuştur.

1 — Keşifname, şartname ve sair evrakı müteferriasını görmek isteyenler Vilâyet Encümen kalemine müracaat edeceklerdir.

2 — Ihalei katiye 29-12-931 salı günü saat on beşte Daimî Encümence icra kılınacaktır.

3 — Münakasaya iştirak edecekler 661 numaralı münakasa ve ihale kanununun onuncu maddesindeki izahat dairesinde tanzim edecekleri teklif mektuplarına tekliifatın yüzde yedi buçuğu nisbetinde teminatı muvakkate akçesine ait vesaikle Vilâyet Nafia Baş Mühendisliğinden musaddak ehliyet vesikası ve istihdam olunacak Fen memurunun leyakati fenniye vesikalarını lef etmeleri ve saati ihaleden evvel Makamı Vilâyete vermeleri lâzımdır.

4 — Ehliyet vesikası kaydettirmek için münakasa şeraiti umumiyesinin birinci ve ikinci maddesinde yazılı vesaikin yevmü ihaleden sekiz gün evvel Vilâyet Baş Mühendisliğine tevdii icap eder.

5 — Müteahhidin Fen memuru iş hususunda Müteahhit derecesinde mes'ul olacağından teklifnameyi ve mukavelenameyi Müteahhitle birlikte imza edecektir. (4411)

Istanbul Deniz Levazımı Satınalma Komisyonundan:

Metro

3350 Efrat elbiseliği şayak kumaş; Kapalı zarfla münakasası 11 2.Kâ. 932 pazartesi günü saat 10,5 da.

2400 Efrat kaputluğu şayak kumaş; Kapalı zarfla münakasası 11 - 2. Kâ 932 pazartesi günü saat 10,5 da.

Deniz Efradının ihtiyacı olan yukarıda miktarı yazılı kumaşların hizasındaki gün ve saatte kapalı zarfla münakasası icra olunacağından şartnamesini görmek istiyenlerin her gün ve vermeğe talip olanların münakasa gün ve saatinde muvakkat teminatlarile birlikte Kasımpaşada Deniz Levazımı Satınalma Komisyonuna müracaatları. (4478)

Istanbul Deniz Levazımı Satınalma komisyonundan:

Kilo

4500 Makarna ; Açık münakasası 26 Kâ. evvel 931 cumartesi günü saat 11 de.

750 Şehriye ; Açık münakasası 26 Kâ.evvel 931 cumartesi günü saat 11 de.

1800 Reçel; Açık münakasası 26 Kâ.evvel 931 cumartesi günü saat 13 de.

2250 Beyaz peynir; Açık münakasası 26 Kâ.evvel 931 cumartesi günü saat 14 de.

Deniz kuvvetleri ihtiyacı için: Yukarıda cins ve miktarı yazılı Ramazaniyelik erzakın hizalarındaki gün ve saatte açık münakasaları icra olunacağından şartnamesini görmek için her gün ve vermek istiyenlerin münakasa gün ve saatlerinde müvakkat teminatlarile birlikte Kasımpaşada Deniz Levazımı Satınalma komisyonuna müracaatları. (4253)

Türkiyede şişe fabrikası yapmak arzu edenlere 25,000,000 şişe alınıyor

Ispirto ve İspirtolu İçkiler İnhisarı Umumî Müdürlüğünden:

Türkiye dahilinde inşa edilecek yeni bir fabrikada imâl edilmek şartile yirmi beş milyon şişe satın alınacaktır. Şişelerin şekli mübayaasile Fabrikanın tesisine dair olan şartname Galatada Kefeli Handa Umumî Müdürlükten, Ankara ve İzmirde Başmüdiriyetlerden on lira mukabilinde tedarik olunabilir. (4589).

Borsa ve Osmanlı Bankası Komiserliğinden:
1726 Nümerolu 27 Eylûl 1930 tarihli Kanunun tatbiki dolayısile vaki olan İhtiyat Evrakı Naktiye ve Döviz Giriş ve Çıkışları

24 - 1 inci Kân. 1931 tarihindeki vaziyet

1 — Döviz Giriş ve Çıkışları

17 - 1 inci Kân. 1931 tarihinde mevcut evvelki bakıye		Fr. 57.953.300
Tahsil edilen yahut hafta zarfında tahsil edilecek olan Dövizler	Fr. 675.000	
Fark		Fr. 675.000
24 - 1 inci Kân. 1931 tarihinde Osmanlı Bankası yedindeki Dövizler yekûnu		Fr.58.628.300

2 — İhtiyat Evrakı Naktiye Giriş ve Çıkışları

Çıkan Evrakı Naktiyenin 17 - 1 inci Kân. 1931 tarihindeki bakıyesi	T. L. 4.803.312,11
Hafta zarfında çıkan Evrakı Naktiye	T.L.55.972,85
Fark	T.L. 55.972,85
Çıkan İhtiyat Evrakı Naktiyenin 24 - 1 inci Kân. 1931 tarihindeki yekûnu	T.L.4.859.284,96

Yukardaki rakkamlar konsorsiyom kaydına muvafıktır. 27 Eylûl 930 tarihli ve 1726 nümerolu kanuna tevfikan keyfiyet Maliye Vekâleti namına tebliğ ve ilân olunur.

1726 Nümerolu 27 Eylûl 1930 tarihli Kanunun tatbiki dolayısile vaki olan İhtiyat Evrakı Naktiye ve Döviz Giriş ve Çıkışları

24 1ci Kân 1931 tarihindeki vaziyet

1 — Döviz giriş ve çıkışları

17 - 1 inci Kân. 1931 tarihinde mevcut evvelki bakıye		Fr. 57.953.300
Tahsil edilen yahut hafta zarfında tahsil edilecek olan Dövizler	Fr. 675.000	
Fark		Fr. 675.000
24 - 1 inci Kân. 1931 tarihinde Osmanlı Bankası yedindeki Dövizler yekûnu		Fr.58.628.300

2— Ihtiyat evrakı nakdiye giriş ve çıkışları

Çıkan Evrakı Naktiyenin 17 - 1 inci Kân. 1931 tarihindeki bakıyesi	T. L. 4.803.312,11
Hafta zarfında çıkan Evrakı Naktiye	T.L.55.972,85
Fark	T.L. 55.972,85
Çıkan İhtiyat Evrakı Naktiyenin 24 - 1 inci Kân. 1931 tarihindeki yekûnu	T.L.4.859.284,96

OSMANLI BANKASI

Harik Hayat Kaza ve Otomobil

Sirgortalarımızı Galatada Ünyon hanında kâin ÜNYON SİGORTASINA yaptırınız.

Türkiyede bilâfasıla icrayi muamele etmekte olan

ÜNYON

kumpanyasma bir kere uğramadan sigorta yaptırmayınız. Telefon: Beyoğlu 4886.

BÜYÜK TAYYARE PİYANGOSU

11. ci tertip 6. cı keşide

11 Kânunusani 1932 dedir.

Büyük ikramiye

200.000 Liradır.

Ayrıca: 50.000, 40.000, 25.000, 15.000, 10.000 liralık ikramiyeler ve 100,000 Liralık bir mükâfat vardır.

Jandarma Satın Alma Komisyonu Riyasetinden

Mevcut (123) karyola pazarlıkla tamir ettirilecektir. Talip lerin karyolaları görmek için Sultanahmetteki Istanbul Jandarma bölüğü kumandanlığına ve pazarlık için de teminatlarile birlikte 30-12-931 çarşamba günü saat on dörtten on beşe kadar mezkûr bölük dairesinde içtima edecek olan komisyonumuza müracaatları. (4601).

Emniyet işleri umum müdürlüğünden:

Müdiriyeti Umumiye kadrosunda (4000) kuruş asli maaşlı bir Almanca tercümanlığı münhaldir. Ayrıca mesken bedeli verilmetkedir. Türkçeden Almancaya ve Almancadan Türkçeye ve tekellüme muktedir olanların vesikalarile birlikte Müdiriyeti Umumiyeye tahriren veya şifahen müracaatları, taliplerden Fransızça veya başka bir lisan bilenler tercih olunacaktır. Müracaat müddeti 15-1-932 tarihine kadardır. (4580)

KARON ALMAN KİTAPHANESİ Beyoğlu Tünel meydanında 523

Bugün EDEN açılıyor

[Sabık Yani Lokanta vc Birahanesi] Beyoğlu Istiklâl caddesi No.322

Her gün saat 18 den itibaren Radyo Orkestra şefi Necip B. idaresinde salon orkestra ve cazı ile aile dans salonu.

Meşrubat, öğle ve akşam yemekleri gayet nefis olup fiatler çok mutedildir.

MULEN RUJ'da

Daimî saza ilâveten her akşam Azarbaycan saz heyeti ve cuma, cumartesi, pazartesi, çarşamba günü akşamları *FİKRİYE H.* pazar ve salı günleri *LEMAN EKREM H.* iştirak etmektedirler.

Tasarruf haftası sizin için bir başlangıç olsun:

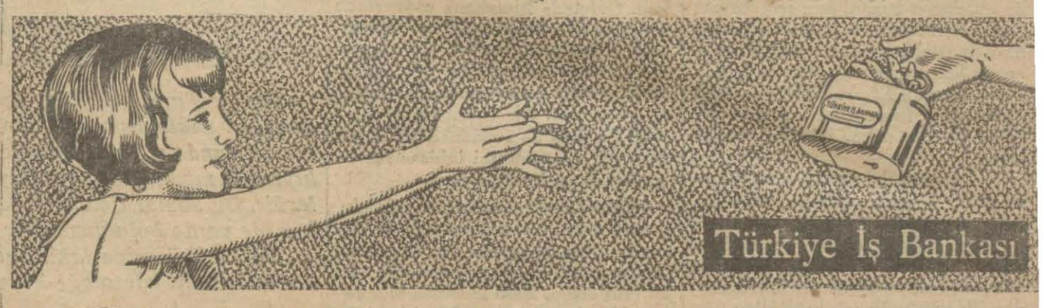

Siz de Bir Kumbara Alınız!..

Resmî İlânlar Türk Lt. Şirketi

Türkiyede her lisanda intişar eden bütün gazeteler için bilûmum resmî daireler ilânlarını kabul eder

Adres : Ankara caddesi Kahraman zade hanı 3 üncü kat
Telgraf adresi: Resmilân - Telefon: 20960 Posta kutusu Ist. 753

Sanayii Milliyeyi Himaye Etmek

Kendi kendimizi himaye demektir

1913 Londra sergisinde altın madalya

Sun'î Portland **ASLAN** çimentosu

Türk işçiliğile
Türk mevaddı iptidaiyesile
Türk kömürü ile
Türkiye'de imal edilir.

MİMARLAR

Darıca, Zeytinburnu ve Eskihisar fabrikalarının

ASLAN Çimentosunu Kullanınız

Daima ayni mükemmel cins — En yüksek mukavemet kabiliyeti

GİLLETTE TIRAŞ BIÇAKLARINI KULLANINIZ

Dünyanın birinci tıraş bıçağı olan Gillette, daima birincidir.

Yeni Gillette tıraş bıçağı eski ve yeni model Gillette makinelerine kabilli tatbiktir.

ELEKTRİKLİ

Ekmek Kızartma aleti

Işte faideli ve ucuz bir hediye
Bedelini 6 ayda ödersiniz.

SATİE'nin

Beyoğlu, Beyazıt, Kadıköy, Üsküdar ve Büyükada mağazalarında satılır.

Askerî fabrikalar ilânları

Şartnamesinde yazılı olduğu veçhile Yirmi Bir kalem muhtelif eb'at ve miktarda Ateş Tuğlaları ve Harç.

Yukarıdaki malzeme kapalı zarf ile 29-2-932 de saat on dörtte ihalesi yapılacaktır. Taliplerin şartname için her gün ve münakasaya girmek için de o gün teminat (teklifat) ile müracaatı.. (4506)

* * *

500 METRE MİK'ABI ÇAM TAHTASI

Yukarıdaki malzeme kapalı zarf ile 18-1-932 de saat on dörtte ihalesi yapılacaktır. Taliplerin şartname için her gün ve münakasaya girmek için de o gün teminat (Teklifat) ile müracaatı. (4379).

Üsküdar altıncı icra memurluğundan: Bir borçdan dolayi mahcuz ve paraya çevrilmesi mükarrer 9 adet Lâme oda takımı ve bir adet Biro ve iki adet yan halısının 29-12-931 tarihine müsadif salı günü saat ondan onbire kadar Paşalimanında Toprak sokağında 14 numaralı hanede açık arttırma suretiyle satılacağından talip olanların yevmi mezkûrde mahallinde hazır bulundurulacak memura müracaatları ilân olunur.

Istanbul Romanya Jeneral Konsolosluğundan:
İlân No. 4755

Müteveffiye Madam MARİ WEİNBERG terekesine ait eşya ve mobilyası Beyoğlunda, Bursa sokağında, 3 numerolu hanede, 28 Kânunevvel 1931 tarihinde saat 10 da, müzayedeye çıkarılacağı [illegible] Romanya Jeneral Konsolosluğu tarafından ilân olunur.

MİLLİYET MATBAASI