CUMA
25 KÂNUNUEVVEL 1931
6 ncı sene, No. 2110
NUSHASI 5 KURUŞTUR

Milliyet

Sahip ve Başmuharriri
Siirt Meb'usu MAHMUT

Umumî Neşriyat ve Yazı Müdürü
ETEM İZZET

Kaçakçılık lâyihası meclise verildi

Kanun lâyihasının metnini aynen neşrediyoruz

Maliye vekâletini ikiye ayırmakta faide varmı

Yalnız bütçe işleri; bir vekili mütemadiyen meşgul edecek kadar ehemmiyetli dir - Halbu ki bir düziye eksilen varidatı artırmak, inhisarları daha gelirli bir hale koymak, elhasıl hazinenin bel'li başlı vari datı üzerinde mütemadiyen çslışmak da aynı derecede ehemmiyetlidir

Günün belli başlı meselesi; bütçe işidir, hazinenin varidatı meselesidir. Kaçakçılık ile mücadelenin, ihtikârla mücadelenin hikmeti de hazineyi korumaktan başka bir şey değildir. Cümhuriyet idaresi; senelerden beri bütçede tam bir müvazene yapmayı esaslı bir şiar olarak kabul etmiştir. Mütevazin bir bütçe; malî politikamızın esaslı bir umdesidir. Bunu her şeye ve her mâniaya rağmen temin etmekten geri kalacak değiliz. Buna, ticarî müvazeneyi temin zaruretini de ilâve ediyoruz. Bilhassa şu son günlerde Cümhuriyet Halk fırkasının, hükûmetin, meclisin mesaisi bu gayeye müteveccihtir. Son alman malî, iktısadî, idarî veAdlî birçok tedbirler ayı gayeye götüren muhtelif vasıtalardır. Umumî bütçemizde ve iktısadiyatımızda takip edilen bu müvazene politikasının feyizli eserlerini de görmekteyiz. Millî paramızın istikrarını münhasıran bu politikaya medyunuz. Bunların hepsi iyi... Fakat şimdi de müvazene faaliyetimizi daha esaslı bir cepheden tetkik etmeğe mecburuz: Bütçede tevazünü temin etmeyi, her mülâhazadan üstün tutmakta devam edeceğiz. Fakat bu müvazeneyi yalnız bütçenin masraf kısmını azaltmakta, tasarruf edeceğiz diye en mühim ihtiyaçları geri bırakmakta, san'at, ziraat ve imar sahalarında faaliyet programlarından fedakârlık yapmak suretile memleketin iş hacmını küçültmekte ve işsizlerin sayısını çoğaltmakta arayacak değiliz. Başka şeyler arayacağız:

Biraz değil pek çok ve pek devamlı surette varidatı çoğaltmanın yolları üzerinde çalışmak mecburiyetindeyiz. İlâveye lüzum yok ki, varidatı çoğaltmak, halka yeni mükellefiyetler tahmil etmek mevzuu bahis değildir.

Vakıa memleketin idare mesuliyetini omuzlarında taşıyan hükûmetin umumî surette bu mevzu üzerinde çalıştığı muhakkaktır. Ancak bu faaliyet, maksadı temine kâfi değildir. Her halde bu iş üzerinde daimî surette, büyük bir salâhiyetle çalışmayı icap ettiren bir şeydir. Acaba ehemmiyetini yukarıda işaret ettiğimiz bütçe ile mütemadiyen uğraşmak ve meşgul olmak mecburiyetinde olan Maliye Vekâleti bugünkü teşkilâtile varidat mevzuları üzerinde de kâfi derecede çalışabilir mi? Buna müsbet olarak cevap vermek çok güçtür. Çalışkanlığı ve dirayeti herkesin takdirini celbeden Maliye Vekilimize bir defa sorulsa; çektiği ıztırabın derecesini elbette herkesten ziyade iyi anlatabilir.Mesele; bir hüsnü niyet meselesi değil; her şeyden ziyade zaman ve imkân meselesidir. İnsanlardan gayri mümkünü talep etmekte hiç bir faide yoktur. Onun içindir ki, Maliye Vekâletini ikiye ayırmakta, bütçe ile iştigal edecek makam ile varidat işlerile meşgul olacak makamları iki vekâlet halinde tesbit etmekte büyük bir faide tasavvur ediyoruz. Öteden beri ortaya sürülen bu fikir, yeni vaziyet ve yeni ihtiyaçlar karşısında daha büyük bir ehemmiyet ve ciddiyet kazanıyor. Ankarada inhisarların tevhidi üzerinde çalışırken acaba bu mesele üzerinde de ciddî bir tetkik yapılamaz mı? Ve her iki meseleyi aynı zamanda halletmek mümkün olmaz mı? Şunu da ilâve etmeliyiz ki, bu yola, ilk defa olarak biz girecek değiliz. Avrupa devletlerinden bazıları bizden evvel bu usulü tatbik etmiş ve iyi netice almışlardır.

Maliye Vekâleti; yalnız son buhran ve müşkülât dolayısile değil, öteden beri müşkülâtla dolu işler içinde çırpınmaktadır. Bu itibarla vekâletin teşkilâtında böyle bir nevi iş bölümü yapmayı; bugünkü vaziyet ve ihtiyaca çok uyan bir tedbir gibi mütalea etmekteyiz.

SİİRT MEB'USU
MAHMUT

Adliye encümeni kaçakçılık lâyihasının tetkikine başladı

Encümen lâyihada bazı tadilât yapacaktır. 11 madde dün müzakere edildi

ANKARA, 24 (Telefonla) — Hükûmet kaçakçılık için hazırladığı yeni kanun lâyihasını bu sabah Millet Meclisine tevdi etmiştir. Bu mühim lâyihanın esbabı mucibesinde ezcümle deniyor ki:

"Kaçakçılığın men'i için alınması lâzım gelen tedbirleri derpiş etmek üzere Adliye vekâletinde Dahiliye, Maliye ve gümrükler umum müdürlüğünden memur edilen zevatın ve ikinci defa olarak Milli Müdafaa erkânının inzimamile teşekkül eden komisyon tarafından tanzim olunan kaçakçılık lâyihası takdim edilmiştir. Bu lâyihanın tanzimine esas olmak üzere derpiş olunan mülâhazalar şunlardır:

Gümrükler umum müdürü İhsan B.

Kaçakçılığın bu günkü vaziyeti bir memleket meselesi halinde takibi icap ettiren bir mahiyet almıştır. Bu nazar noktasından bakılınca işbiri kaçakçılığa saik olan hal ve sebeplere karşı ittihazı lâzım gelen manialar ve diğeri de kaçakçılık yapmakta olanların bir kere daha yapmalarını temine kifayet edecek tedbirler almak üzere iki taraflı bir tetkike ihtiyaç gösterdiğinden birinci kısmın istilzam ettiği çare ve tedbirlerin alınıp ittihaz olunacağı bir sırada bunun men'i noktasından dahi icap eden teminat ve tediyatı düşünmek zaruridir. Kaçakçılığın men ve takibi kanunile gümrük kanununun kaçakçılık faslı yerine kaim olmak üzere yeni baştan bir kaçakçılık kanunu vücude getirmek ve buna bütün inhisar idarelerine şamil olacak bazı ahkâm daha ilâve etmek lâzım geldiği kanaati hâsıl olmuştur. Bu neticeyi verdiren sebepler içinde adli safhada derpiş olunabilecek en başlıcası kaçakçılık kanununda tecrim olunan hareketler dahil ve haricinde bazı hallerin bizatihi haiz oldukları emniyet derecesile mütenasip bir menve teyide tabi olmamaları yüzünden bir takım eczaların matlup tesiri hasıl edememesi ve bir kısım fiillerin

(Devamı 6 ıncı sahifede)

Slavya oyuncuları istasyonda.

Meşhur Slavya geldi

Bugünkü maç tahminimizden çok hararetli olacak..

Meşhur profesiyonel Çek takımı Slavya dün saat 2,40 da konvansiyonel ile şehrimize geldi.

Fakat sui tali yüzünden garda ancak üç dört kişi tarafından karşılanabilmişlerdir. Tren mutat muvasalât saati 11 olduğu için bütün sporcular o saatte garda hazır bulunmuşlarsa da trenin Çerkesköyde ufak bir arızaya uğramasından dolayı muvasalât saatı öğleden sonra üçte olduğu ilân edilmişti.

(Devamı 7 inci sahifede)

Doktorların harcirahı

Mecliste harcirah işi etrafında hararetli münakaşalar oldu

ANKARA, 24 (Telefonla) — Bugün Mecliste mecburî hizmetlerini gören doktorlarımızın vazifelerinden ayrılırken harcırah alıp alamıyacakları meselesi uzun münakaşalara vesile teşkil etmiştir. Bu münasebetle Yozgat meb'usu Hamdi B. staj yapmağa mecbur tutulan hukuk mezunlarına da harcırah verilmesi esasını ileri sürmüş, Aydın meb'usu Tahsin B. de doktorların mecburî hizmet usulüne hücum etmiştir. Tahsin B. demiştir ki:

— Bu usul memleketimizi tabibsiz bırakmıştır. İcabında ordumuza tabip bulamıyoruz. Bir doktor 25 senede yetişiyor. Bu memlekette tebabet ihtikârı vardır. Çünkü tabip yoktur.

Hasan Fehmi B. (Kastamoni), bir kaç doktor vak'ası olduğunu söyleyerek meseleyi tahlil ve harcırah verilmemesi esasını müdafaa etmiştir.

Emin B. (Eskişehir) — Önümüzdeki sene bütçesini nazarı dikkata alarak harcırah vermemek imkânı varsa bu yolun tercihini ehemmiyetle işaret etmiştir.

Bekir Lûtfi B. Şarkta memur bulunduğu zaman vazifesi icabı şahit olduğu bu gibi muamelâtı etrafile izah etmiştir.

Fuat (Kırklareli),Emin (Eskişehir) Beyler

Kırkareli meb'usu Fut Bey

(Devamı 7 inci sahifede)

M. Adolphe Hitler'in gazetemize beyanatı

" Ben Gaziyi dünyada gelip geçmiş inkılâpçıların en büyüğü addederim „

Geçenlerde bir arkadaşımız Berline gitmişti. Bu seyahatte misafir olduğu otelde, yalnız Almanyayı değil, bütün dünyayi meşgul eden Hitler de oturuyordu. Arkadaşımız bu münasebetle yaptığı mülâkatı şöyle anlatıyor:

— Berline giden her ecnebi, işinin gücünün arasında Nazi denilen milliyetperver sosyalistlerin, meselâ bugün filân yerde hükûmet aleyhinde bir nümayişte bulunacaklarını, yahut falan yerde bir içtima akdettiklerini işidir. Bu fırkayı umumî efkâr da temsil eden Hitler'in programı, heyeti içtimaiyenin her sınıfı arasında bir münakaşa mevzuudur. Belli ki Almanya kendisine bir yol arayor ve bu yolu henüz bulamadığı için bocalıyor.

Hitler kimdir? Diyorlar ki bu adam Alman değildir. Babası Avusturyalı, anası Çek.. Hattâ kendisi şu dakikada Alman tabiiyetine bile girememiş. Fakat umumî harpte, rütbe almamış olsa bile, bazı kahramanlıklar göstermiş. 1919 da Lehistandan ve Galiçyadan Almanyaya giren Yahudilerin aleyhine şiddetli

M. Adolphe Hitler

(Devamı 7 inci sahifede)

Ankara sıhhiye müdürlüğü binalarından bir kısmının yandığını yazmıştık. Resim yangın söndürülürken alınmıştır. Madalyonda sıhhiye müdürü Sıhhiye Vekiline izahat veriyor.

Mehmet Rauf B.

Rauf'un Cenazesi

Dün irtihalini teessürle yazdığımız Eylûl muharriri Rauf Beyin cenazesi bugün öğle vakti saat 12 de Teşvikiye camiinden kaldırılarak defnedilecektir.

Rauf B. 1290 da İstanbulda doğmuş, Portsmouth bahriye mektebinde tahsilini ikmal etmişti. Merhumun sevilerek okunmuş eserleri için deSiyah inciler, İhtizar, Aşıkane, Pençe, Ferdi ve şürekâsı. Son yıldız şayanı zikirdir. Bilhassa son Yıldızda yazdığı bir mukaddimede hayatı aşkının bazı mühim safhalarını yazdığı söylenir.

Merhumu sevenler bugün saat 12 de Teşvikiye camiinde bulunacaklardır.

Matbuat cemiyetinden: Kıymetli Edebiyat üstadlarımızdan Mehmet Rauf B. vefat etmiştir. Cemiyetimiz mensuplarının cenaze merasimine iştirak etmek üzere bugün saat 11,30 da Maçkada Teşvikiye camiine gelmeleri.

Galatasaray Fikretiçin bir ihtifal yaptı

Bu münasebetle dün merhumun mektep bahçesindeki büstüne bir çelenk kondu

Fikretin Galatasaraydaki büstü

Dünkü ihtifale iştirak edenler

Dün, büyük şair Tevfik Fikretin doğduğunun yıldönümü idi. Fikret 1867 de 24 kânunuevvelde doğmuştu.

Bu münasebetle Galatasaray lisesi talebe akademisi mektebin merasim salonunda bir ihtifal tertip etmişlerdir.

Merasime, başta şair Abdulhak Hâmit B. olduğu halde bir çok Edebiyat üstadları, güzide zevat ve kesif bir münevver gençlik iştirak etmiştir.

Salon hıncahınç denecek kadar dolmuştu.

İhtifale saat 15 de istiklâl marşı çalınmak suretile başlandı. Müteakiben lise müdürü Fethi Bey kürsüye gelerek Abdülhak Hâmit Beyin ihtifal için gönderilen davetnameye

(Devamı 7 inci sahifede)

Almanya'nın İdamı

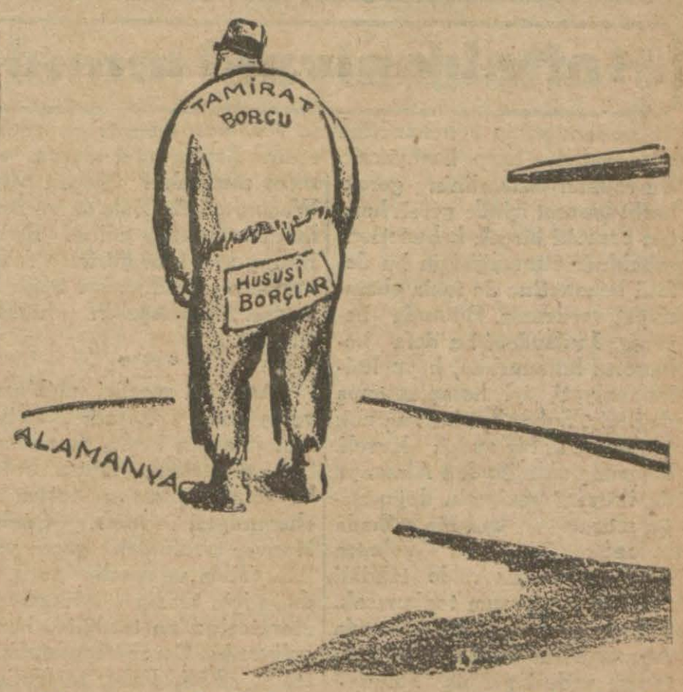

Fransa — Aşağıdan vurun gömleği benimdir.
İngiltere — Yukardan vurun pantolonu benimdir

Siyasî Tefrika: 36

Birinci Millet Meclisi

Yazan: Edirne Meb'usu
M. Şeref

Orada yalnız Türk milletinin şerefli çocuğunu kucakladılar

Bu ne kadar samimî değil mi? Millet teşrifat dinlemiyor

Artık vakit gelmişti. Başkumandan merasimle karşılanacaktı, değil mi?

Bu merasime, hükûmet resmî şekil vermek istiyordu.

Gelen, zafer serdarını getiren tren, tiz, madenî sesile ortalığı çıldırtarak durup ta, Mustafa Kemalin yüzünü millet görünce orada ne hükûmet, ne teşrifat, ne merasim, ne nizam, ne inzibat.. Hiç hiç hiç bir şey kalmadı.. Orada yalnız ve yalnız Türk milleti ve onun şerefli çocuğu kucaklaşıyordu.

Meb'uslar, büyük adamı göğ sünde sıkarken, kadınlar, ve ço cuklar haykırarak, elini eteğini ayaklarını, çizmelerini öpüyor, herkes haykırıyor, her ağız söy lüyor her kalp dolup taşıyor ve her göz sürurundan akıyordu.

Bu merasimi gören o vakit meclis başkâtibi Recep Bey (Kütahya meb'usu) bana doğ ru döndü :

— Bu ne kadar samimî de ğil mi? Millet teşrifat dinlemi yor. Büyük halâskârı görünce su kucak kucağa karşılayış dün yanın en merasimli, en teşri fatlı istikballerinden daha yük sek, daha duyguludur. demiş-

Asıl kıyamet dışarıda idi. Mustafa Kemal Paşa kapıdan çıkınca, onu meclise götürmek için hükûmet otomobil, araba hazır etmişti.

Kim biner? Binse de kim bı rakır? Dört yanını sarmış ar kadaşlarının başında yayan ola rak yola girmişti..

Daha yüzü görününce bir ağızdan bir kalp ve bir dil hay kırıyordu:

— Yaşa, hak seninledir. Mil let seninledir.

— Yaşa, ey millet babası.

— Yaşa, bizi kurtaran bü yük insan!

Hele istasyon boyunda birer muvakkat mahalle kurmuş o lan Kütahya, Eskişehir mahal lesi sakinleri, istilânın felâket gören çocukları öyle atılıyor lardı ki Mustaka Kemal onlar için şimdi taşı, toprağı, ağacı deresi gözlerinin önünde teces süm eden sevgili yurtlarının timsali olmuştu.

Davulların, muzikaların ses leri işitilmiyordu. Yalnız kay naşan, sıçrayan ve el çırparak sürurundan ağlayan sayısız hal kın sesi gök kubbesini doldur muştu.

Herkesin göğsünde, iman o cağında, o sırada Himayei Et falin azimkâr ve imanlı reisi doktor Fuat Beyin (Kırklar eli meb'usu) yaptırdığı Musta fa Kemalin minatör fotoğrafı görünüyordu.

Herkes bu mini mini fotoğ rafı öpüyor ve dindar bir kut siyetle onu sinesinde taşıyordu.

Halkın bu coşkun ve taşkın tezahüratile meclise erişen Mustafa Kemal Paşa, arka daşları meb'usların tebriklerini kabul ettikten sonra şimdi kür süye gelen Başkumandan bu büyük zaferi kendine hâs mü tevazı ve kuvvetli lisanile an latmağa başladı :

Meclis reis vekili Hasan Fehmi Bey — Söz Türkiye Büyük Millet Meclisi reisi Başkumandan Mustafa Kemal Paşa Hazretlerinindir.

Mustafa Kemal Paşa (An kara) — Muhterem arkadaşla rım! Milletimizi imha etmek kasdinde bulunan düşmanları mız harbi umumide dahil bu lunduğumuz zümrenin mağlû biyetinden istifade ederek mak satlarını seri bir surette mevkii fiile çıkarmak teşebbüsatında bulundular. Cümlece malûm dur ki: Mütareke zamanında memleket ve milletin hayatını müdafaa etmek için, elimizde mevcut bilcümle vesaiti almak hususunda teşebbüs etmedikle ri hiç bir vasıta kalmamıştır. Filhakika ordumuz inhilâl etti rilmiş ve elimizde silâhımız, to pumuz hemen yok denecek bir hale getirilmişti. İşte böyle bir zamanda idi ki: Düşmanlar maksatlarını tamamen temin etmek için Yunan ordusunu memleketimize saldırdılar. Bu sırada düşman karşısına çıkabi lenler, yalnız kalp ve vicdanla rı hamiyet ateşile dolu efradı millet olmuştu. Filhakika, Yu nan ordusu karşısında yalnız millî kuvvetlerden ibaret zayif bir hat bulmuştu. Fakat, bu nun gerisinde millet ve mille tin mümessillerinden mürek kep olan heyeti celileniz mev cudiyetimizi müdafaa etmek için yegâne vasıtanın ordu ol duğunu takdir ederek, böyle bir orduyu meydana getirmek için bütün himmet ve gayretle rini sarfetmeğe başlamıştı.

Ancak düşmanlarımız bu fırsatı vermek istemediklerin den derhal millî kuvvetlerimi zin üzerine hücum ettiler. Ve bunun neticesinde Bursa, U şak gibi kıymetli şehirlerimiz dahi — İzmir gibi — düşma nın yedi gasbına geçti. Fakat hükûmet, hükûmetiniz bundan müteessir olmadı ve bir an tereddüt göstermedi.

Ordusunu vücude getirmek için istihzaratına devam etti ve bu gayret ve himmetlerle memleketimizin garp kısmında ordunun esas mukaddemesi denebilecek bazı teşkilât taaz zu etmeğe başlamıştı. Fakat düşman behemehal buna mani olmak için fırsatcu idi.

Ordunun vücut bulmasını kendi menfaatlerine mugayır gören bazı hainler, İstanbul ricalinin , İstanbulun daima gafil ricalinin tavrumişvarm dan da istifade ederek hükûme timize isyan etti ve düşmanla ra iltihak eyledi.

(Devamı var)

HARİCÎ HABERLER

Çinde yeni Bir harp mi?

Yeni ve büyük bir musademeden korkuluyor

LONDRA, 24 A.A. — Tokyodan Reuter Ajansına bildirildiğine göre, Fransız ve İngiliz sefirleri Japon hariciye nazırına bir muhtıra vermişlerdir.

Bu muhtırada sefirler, hükû metlerinin Çin ve Japon kıtaa ları arasında Kintcheou yakın nında bir mücadele zuhur etme sinden son derece endişe etmek te olduğu beyan olunmaktadır. Amerika sefiri de M. İmukai'i ziyaret ederek hükûmetinin bu husustaki endişelerinden bah setmiştir.

M. İnukai, şimdiki harekâtın haydutlara inzibattan mah rum anasır aleyhine mütevec cih olduğu cevabını vermiştir. Mumaileyh, muntazam Çin hü kûmeti asakirinin gönüllüler den pekaz farkı bulunduğundan bir müsademeye mâni olmak için muntazam asakirin Kin tcheou'yu serbestçe tahliye et melerinin şayanı arzu olduğu hususunda ısrar eylemiştir.

PEKİN, 24 A.A. — İndo - Pacifique Ajansının aldığı bir habere göre Moukden'in şima linde Fakoumen'de iki bölük Çin askeri ile bir Japon müfre zesi muharebeye tutuşmuşlar dır.

Kintcheou'yu neden tah liye etmiyorlar?

LONDRA, 24 A.A. — Tok yodan Times gazetesine bildi rildiğine göre; Tshang - Sue - Liang'ın Japon sefareti müşa virine Tokio hükûmetinin suku tu hususunun kendisinin Kin tcheou'yu tahliye etmek taah hüdünden ibra eylemiş olduğu nu söylediğini beyan etmiştir. Tchang - Sue - Liang, Kintche ou'yu tahliye etmemek için Nankinden talimat almış oldu ğunu ilâve eylemiştir.

Yeni Çin Reisicümhuru

NANKİN, 24 A.A. — M. Linsen'in millî hükûmet reisli ğine intihabı husus Kuo - Min Tang'ın birinci komitesinin cel sesinde katiyet kesbetmiştir.

Atinada işsizler nümayiş yapacaklar

ATİNA, 24 (Hususî) — İş sizler, kendilerine hükûmet ve belediye tarafından muavenet edilmediği takdirde Noel günü nümayişkârane metinğ ve karı şıklıklar yapacaklarını beyan etmektedirler. Hükûmet inzı bat tedbirleri ittihaz eylemiş tir.

Yunanistandan gidecek ermeniler

ATİNA 24 (Hususî) — Yu nan tabiiyetini kabul etmeye rek Ermenistana sevki mukar rer bulunan Yunanistandaki Er menilerin ilk partisi önümüzde ki çarşamba günü sevkedilecek tir.

Bâle'deki mütehassıslar raporu hazırladılar

Raporun esas hatları nedir?

BALE, 24 A.A. — Bütün mutehassıslar, evvelâ bütün ci handa hüküm sürmekte olan ve geçen temmuz ayı nihayetinde 70 milyar franktan faza bir mebâğa baliğ bulunan haricî borçlarının fazlalığı dolayısile bilhassa Almanyayi müteessir etmiş olan buhranın vahametini chemmiyetle kaydeden rapo ru imza etmişlerdir.

Rapor, komiteye tevdi edil miş olan bazı tahminlere nazaran 1931 senesinde Almanya dan çekilmiş olan veya ihraç o lunan sermayeler yekûnunun 5 milyara garip bir mintara Rei chsmarka baliğ olmuş ve bu keyfiyetin Reichsmarkı ihtiyat altın veya dövizlerinden bir kıs mını elinden çıkarmağa mec bur etmiş olduğunu beyan et mektedir. 1930 kânunuevvelin de 2685 milyon Reichsmark miktarında olan bu ihtiyat altın ve dövizler 931 senesinde 1161 milyona tenezzül etmiştir. Hususî bankalar, ecnebî memleket lerdeki matlûplardan bir kısmı nı Almanyaya getirmişlerdir : Maamafih bu memba ve vasıta lar, Almanyanın ticaret bilânço sunda seri ve geniş bir salâh hâ sıl olmamış olsaydı, gayrî kâ fi olacak idi.

Rapor, 1931 senesinde idha lâta nazaran ihracat fazlalığı nın 3 milyar Reichsmark olaca ğı tahmininde bulunmaktadır.

Rapor, müteakıben iktısadî faaliyette husule gelen betaati ve işsizliğin şümul ve vüs'at peyda etmesini intaç eden se bepleri kaydeylemektedir.

Rapor, dahilî borçları nisbe ten az bir miktara indirmiş ve binnetice münhasıran bütçe noktai nazarından bir menfaat teşkil etmiş olan fazla miktar da banknot ihracı meselesinden de bahseylemektedir.

Rapor, Almanyanın maruz bulunduğu müşkilâtın bilhassa hali hazırdaki buhrandan ve fi atlerin tenezzülünden mütevel lit olduğunu kaydeylemektedir

Bu sermayelerin Almanya da yatırılması Almanyanın ci hazlarını yeniden inşa ve ıslah etmeğe hüsaade bahşolmuş ise de Almanyayi beynelmilel na kit piyasasının maruz kaldığı teşebbüşlerden müteessir ola cak bir vaziyete sokmuştur.

Fazla olarak, işsizlere yapıl makta olan muavenetler dolayı sile Alman bütçesinin masarıfı 1930 senesine kadar tedrici su rette artmış varidat ise eksil miştir.

Rapor, Almanyanın 1932 se nesinde haricî borçlarının faiz lerini ve resülmalden bir kısmı nı itfa için tediye edeceği meba liği verebilmesi için 1700 mil yon Reichsmark lâzım olduğu nu tesbit eylemektedir.

Rapor, hükûmetler arasında ki iktısadî irtibat ve tabiiyet do layısile hükûmetlerin Almanya nın vaziyetine karşı alâkasızlık gösteremiyeceklerini beyan et mekte ve Almanyanın muvak kat olan tediye kabiliyetsizliği ni ortaya atmış olduğu mesele leri hemen tetkik eylemeleri lâ zım geldiğini kaydeylemekte ve maamafih, Almanya bugün icra etmek iktıdarında olmadı ğı tediyatı başka cihetlere tah sis edecek olduktan sonra ken disini bu tediyattan vareste kıl manın boşuna olacağını hatır latmaktadır.

Raporda, Amerikaya olan borçlar da dahil olduğu halde hükûmetler arasındaki bütün borçların tadili keyfiyetinin iti madı yeniden vücude getirmek için ittihazı zaruri olan en acil tedbirlerden olduğu mütaleası serdolunmaktadır.

Bâle komitesinin kararları ve Amerika

VAŞİNGTON, 24 A.A. Bâ le komitesi kararlarının netice lerinden birinin, Amerika cema hiri müttehidesine borçlu olan milletlerin gelecek sene zarfın da muvakkat veya daimî bir tar zda borçlarını verememeleri o lacağı intibaı vardır.

Resmî mahafil mütalea beya nından istinkâf etmekle bera ber, komitenin kararları burada pek az hayret tevlit etmiştir.

M. Brüning Bâle raporu hakkında ne diyor?

BERLİN, 24 A.A. — Baş vekil M. Brüning, bu sabah matbuat mümessilleri huzurun da Bâle raporu hakkındaki mü talealarını söylemiştir.

Rapor, Wiggins raporuna nazaran daha az vazıh ve daha az sarih bir tarzda kaleme alın mıştır. Ve Wiggins raporuna nisbeten bir ric'at ifade etmek tedir. Bu hal, hayrete şayan de ğildir. Zira, Bâle'de mevzuu bahsolan nokta, hususî bir vesi ka vücude getirmek idi.

Raporun dördüncü kısmı, Young plânının derpiş etmiş ol duğu ilk kadroyu parçalamış tır.

Başvekile göre Almanlar i çin şayanı memnuniyet en esas ı nokta, Bâle raporunun Par ker Gilbert raporlarının Alman yanın malî vaziyeti ve siyaseti hakkında hâsıl olmuş olan inti bar tashih etmiş olmasıdır.

Başvekil sözünü bitirirken, intizar olunan netice gözönüne getirilecek olursa, Bâle'de elde edilen neticeler şayanı memnu niyettir, demiştir.

Maamafih Bâle raporunun fiilî muhteviyatının, bilhassa halli matlûp olan meselelerin e hemmiyeti mukayese edilir ve ve heyeti mecmuaya ait bir hal sureti vücude getirmek zaruret i nazarı dikkate alınırsa, bir ric'at göstermekte olduğunu gözden kaçırmamak icap eder.

Gümrüklerde tebeddülât

Öğrendiğimize göre gümrükler idaresinde bazı tebeddülât olacaktır.

SON DAKİKA

Tarife kanununda altın esası..

Hükûmetin hazırladığı lâyiha dün meclise tevdi edildi

ANKARA, 25. (Telefonla) — Hükûmet gümrük tarife kanununun 28 inci maddesinin tadiline dair ha zırladığı lâyihayi bugün Meclise tevdi etmiştir. Lâyıhanın esbabı mü cibesinde ezcümle deniyorki:

" Tarifenin tanzimi sırasında İn giliz lirası sabit kıymetli addolunarak ona istinat edilmişse de son zamanlarda malûm olan esbap dola yisile İngiliz lirası sabit bir para olmaktan çıkmış ve maddei kanuniye vaz'i aslisinde kaldıkça İngiliz para sının temevvücüle tarifedeki resim haddelerinin ve tebdili bir emri ka nunî şeklini almıştır.
emri kanuni şeklini almıştır.

Tarifedeki resim hadlerinin sa bit bir esasa istinadı zarurî olduğun dan maddei kanuniyedeki İngiliz li rası esası yerine altın esası muvafık görülmektedir.

Tarifenin tanzimi tarihinde bir İngiliz lirası 9 Türk lirasına muadil addedilmiş olup bir Türk altınının İngiliz altınına nazaran safi altın he sabile (0,9033) kıymetinde bulunma sına binaen bu devrede bir Türk al tını mukabili 813 kuruş tutmak lâzım gelirki bu esasa göre altın Ster lin 1030 kuruş ederken Türk altı nının fiatı da 930,48 kuruşa tekabül etmesi lâzım gelmektedir. Türk al tınına Cümhuriyet merkez bankası nın tesbit ettiği 925 kuruş fiatı da esas tutacak olsak vasıl olunacak ne tice pek cüzî farkla ayni olmaktadır

Bu itibarla Sterlin esası yerine Türk altını esasının kabulü küsura tın tayyı suretile maddenin tanzim e dildiği tarihte Türk altınının 8 Türk lirası mukabili olarak kabul edilmiş bulunduğu neticesine varılmıştır.

Muaddel madde

Hükûmetin teklif ettiği muadde madde aynen şöyledir:

" Gümrük umumî tarifesi bir Türk altını 8 Türk lirası hesabile tesbit ve bu hesap tarife nispetlerin de esas ittihaz edilmiş olduğundan bu kanunun tatbiki sırasında her üç aylık vasatî kambiyo fiatına göre yukarıda gösterilen nispet yüzde yir mi derecesinde bir tenezzül veya te reffü arzedecek olursa umumî tari fede gösterilen resimler üzerinde ma liye vekili tarafından bu tenezzül ve ya tereffü nispetinde tenzilât ve zammiyat icra ve tarifedeki resim ler müteakip 3 ay zarfında ona göre tenzil veya zamlârile tatbik veya is tifa olunur. Türk altını fiatile Türk lirası arasındaki fark Cümhuriyet Merkez Bankası kanununun 37 inci maddesi mucibince mezkûr banka ta rafından tesbit edilmekte olan altın fiatına göre tayin edilir.

Bu hüküm 15 inci maddedeki 3 ay müddet kaydına tabi değildir.

Cenup hududunda kaçakçılar yakalanıyor

Müsademelerde bir kaçakçı maktul düşmüştür. Bir çok eşya ve hayvan müsadere edilmiştir

ANKARA, 24 A.A. — Cenup hududunda kaçakçıların takip ve tenkili işlerine devanı edilmektedir. Aldığımız malûmata na zaran Gaziayıntap civarında geçenlerde vuku bulan iki müsade mede biri yaralı olmak üzere sekiz kaçakçı yakalanmış ve 14 çu val muhtelif cins eşya ile üç hayvan müsadere edilmiştir.

Osmaniye civarında vaki diğer müsademede kaçakçılar eşya yüklü 11 hayvan terkederek kaçmışlardır. 12/13-12-931 gecesi Urfanın Üçkardeş mevkiinde muhafaza memurları ile kaçakçıla arasında yapılan müsademede sekiz çuval şeker beş çuval kaçak tütün tutulmuştur.

15/16-12-931 gecesi cenuptan şimale geçmek isteyen yeni bir kaçakçı kafilesile muhafaza memurları arasında vaki müsa demede bir kaçakçı maktul düşmüş iki kaçakçı da eşyaları terke derek firar etmişlerdir. Alınan tedabir sayesinde Hakkâri vilâyet tinin Çal mıntakasında 18 merkez mıntakasında 13, Beytüşşebap mıtakasında 4 hayvan yükü kaçak eşya yakalanmıştır.

İki gemi müsademe etti 50 kişi boğuldu

TOKİO, 24, A.A. — İki vpur müsademe etmiş birisi batmış tır. 50 yolcu boğulmuştur.

Trabzonda fırtına ve kar devam ediyor

TRABZON, 24 A.A. — Akşamdan beri şiddetli fırtına devam ediyor. Mütemadiyen kar yağmaktadır. Şehirde kar 15 santimet reyi bulmuştur. Dahilde nakliyat durmuştur.

Macar moratoryomu ve Yunanlılar

ATİNA, 24 (Hususî) — Ma caristanın haricî borçlar için moratorium ilân etmesi Yunanistanı da müteessir etmektedir. Çünkü Yunanistanın, harbi umumîde bitaraf kaldığı müddetçe, tekâlifi harbiye sure tile ve Macar tahtelbahirlerinin torpillemesi suretile duçar olduğu zararlar ile tamirattan alacağı olan mebaliğ yekûnu 3 milyon altın frank tutmaktadır.

Haftalık siyasî icmal

Ludendorf'un kehanetine göre, şubatta harp başlıyacak. Bu Alman ceneralinin gerek harbi umumî içinde gerek harp ten sonraki birçok kehanetleri tahakkuk etmediği için bu defaki kehanetine de fazla ehemmiyet verilemez. Bununla beraber, Ludendorf bu defa kehanette bulunurken, beynelmilel vaziyeti iyi hesaplamamış değildir. Şubat ayı bir kaç nok tadan nazik bir aydır: Evvelâ koyu kış olduğundan Almanya da iktısadî vaziyetin doğurdu ğu ıztırap en had bir safhada bulunuyor. Saniyen şubatın ilk haftası Cenevre'de tahdidi teslihat konferansı toplanacak. Salisen şubatın son haftasında Almanya'nın hususî borçlarını tediye vadesi gelmiş bulunacak. Binaenaleyh şubat ayı beynelmilel münasebetler nok tai nazarından nazik bir aydır. Ve her geçen hafta vaziyette ki vehameti tebarüz ettirmek tedir. Beynelmilel alacak ve recek meseleleri geçen hafta Waşington'da, Bale'de ve Ber lin'de münakaşa edildi. Birbi rinden ayrı gibi görünen fakat hakikatte yekdiğerine bağlı o lan bu münakaşaları hülâsa edelim.

* * *

Amerika meclisi meb'usan ve ayânının küşadı ekseriya Amerika'dan başka memleket leri pek alâkadar etmez. Fakat bu defaki açılmanın hususî bir ehemmiyeti vardı. Çünkü Hoover tarafından geçen yaz ilân edilen ve meclis tatil ol duğu için tasdik edilemiyen moratorium'un tasdiki lâzım geliyordu. Gerçe moratorium tasdik edildi. Fakat tasdik için cereyan eden müzakere esna sında söylenen sözler, Ameri ka'nın hiç te zannedildiği gi bi, moratorium'u temdit etme ğe niyeti olmadığını sarih su rette göstermektedir.

Moratorium'un derhal tas dik edileceği zannedilmiş iken, münakaşalar iki hafta sürdü. Meclis 7 kânunuevvelde açıl mıştı. 15 Kânunuevvelde de borçların vadesi geliyordu. Çünkü moratorium tasdik edil mediğine göre tediye lâzım ge liyordu. Hükûmet, borçlu olan devletleri hükmen borçlarını te diye etmemiş vaziyete düşür memek için 15 kânunuevvele kadar tasdik ettirmeğe çok çalıştı. Fakat bu mümkün olma dı. Moratorium'un tasdik mua melesi ancak 21 kânunuevvel de ikmal edilebildi. Bu suretle İngiltere, Fransa, İtalya ve bü tün Avrupa devletleri hükmen borçlarını vermemiş vaziyete düştüler. Artık dünyada borç larını tediye eden devlet kal mamıştır diyebiliriz. Ayân mec lisinin bu vaziyeti bililtizam ihdas ettiği şundan anlaşılıyor ki, Amerika bankacılarının Avrupa devletlerile olan mua melelerini tetkik etmek için teşkil edilen bir komisyonda bu noktanın tebarüz ettirilme sine çok dikkat edilmiştir. Ko misyonda istima edilen maruf Morgan bankası müdürlerin den biri ile ayân meclisinin bu tahkik komisyonu arasında şöyle sualler cevaplar teati e dilmiştir:

Âyan âzası — Bankanızın Avru pa devletlerile münasebeti nedir?

Banka müdürü — İngiltere, Fransa ve İtalya hükûmetlerinin Amerikada malî mümessilleriyiz.

Âyan âzası — Hoover moratoriu mu tasdik edilmediğine göre, 15 kânunuevvelde müşterilerinizin, borçla rını tediye vadesi gelmişti.Bu parayı tediye etmek için emir aldınız mı?

Banka müdürü — Hayır alma dık.

Âyan âzası — Alsaydınız tediye eder miydiniz?

Banka müdürü — Bu devletlerin sefirleri bize tediye etmek için emir verselerdi ve bankamızda o mikdar paraları bulunsaydı tediye ederdik.

Âyan âzası — O tarihte o mik dar paraları var mıydı?

Banka müdürü — Yoktu.

Âyan âzası — Olmadığına göre, size tediye emri verilse kredi yapa rak tediye eder miydiniz?

Banka müdürü — Müşterilerimiz le aramızdaki kredi münasebeti hakkında izahat vermekte mazu rum.

Tahkikatın bu kısmını ay nen nakletmeği faydalı bul duk. Çünkü bundan da anlaşı lacağı üzere ayân meclisi Av rupa devletlerini bililtizam borçlarını tediye etmemiş bir vaziyette bırakarak itibarlarını tezelzüle uğratmak istemiş.

* * *

Hoover maruf moratorium'u geçen yaz ilân ettiği zaman, gerek kendi fırkasına mensup olan ve gerek muhalif fırkada bulunan erkân ile temas etmiş ti. Ve onların muvafakatini alarak projeyi ileri sürmüştü. O halde acaba moratorium ne den ayân meclisinde bu kadar itiraza hedef oldu? Bunun iki sebebi vardır:

Evvelâ moratorium'un ilâ nı tarihinden beri geçen zaman zarfında Amerika'da efkâr reisicümhur aleyhine bir cere yan almıştır. Yapılan intiha batta cümhuriyet fırkası kay betmiş ve meb'usan meclisinin ekseriyeti demokratların elleri ne geçmiştir. Binaenaleyh bu hücum ve taarruzların mühim bir sebebi dahilî politikadır.

Diğer bir sebebi de Hoover moratorium'unun neticeleri hakkında beklenen ümitlerin tahakkuk etmemesidir. Ve A merikalılar bu noktada haklı dırlar. Malûmdur ki geçen yaz moratoruim ilân edildiği za man, bunun beynelmilel ikti sadî buhrana en büyük çare olacağı zannedilmişti. Fakat Fransa, kendisine sorulmadan ansızın ileri sürüldüğünü baha ne ederek bunu kabul etmekte taallül gösterdi. İlk hamlede kabul ve tatbik edilemeyince; beklenilen netice de elde edile medi. Ve malûm olduğu üze re moratorium'a rağmen, buh ran bugün geçen seneden daha had bir safhaya girmiş bulunu yor. İşte Amerika tarafından yapılan maddî fedakârlıklara rağmen, moratorium'un buh ran üzerine müessir olmaması , Amerika'da haklı bir sukutu hayal uyandırmıştır. Ayân meclisindeki münakaşaları büy ük mikyasta bu sukutu haya le atfetmek lâzımdır.

Bununla beraber, mora torium tasdik edildi. Fakat şu sarih kaytla ki, bundan son ra temdit edilemiyecek. Reisi cümhur ayân meclisinin bey nelmilel borçlar komisyonunun tekrar teşkilini talep etmişti. Bu komisyonun vazifesi Ame rikayı hiç bir taahhüt altına koymaksızın borçların tecil, ye ni şeraite intibak gibi imkânla rını aramaktan ibaretti. Ayân meclisi bu komisyonun teşki li teklifini sureti kat'iyede reddetti. Bu suretle bundan böyle Amerika'nın alacaklarını tecile taraftar olmadığını res men tesbit etmiş bulunuyor.

* * *

Amerikanın kendi borçları hakkında bu kadar müşkül dav ranması beynelmilel alacak verecek işlerini çıkmaza soku yor. Çünkü bu meselede en bü yük ümit Amerika'da idi. A merika, geçen yaz olduğu gi bi, İngiltere Fransa ve İtalya

İncil meselesi ehemmiyetle tahkik ediliyor

Ekonomi

Tiryesteye üzüm ve yumurta ihracatımız

Temiz mal gönderdiğimiz için yumurta ve üzüm ihracatımız artıyor

Triyeste konsolosumuzdan Ofise gelen bir rapora nazaran, Triyesteye yumurta ihracatımız seneden seneye artmaktadır.

928 de Yugoslavya ve Lehistan'dan sonra üçüncü gelen memleketimiz 930 da birinci mevkie geçmiştir.

Bunun da en mühim sebebi yumurtaların nevine, temizliğine ve ambalajına fazla itina etmekliğimizdir.

Triyeste konsolosumuz kuru üzüm ticaretimiz hakkında da şu malûmatı vermektedir.

Triyesteye Türk üzümleri idhalâtı tezayüt etmiştir. Üzümlerimiz haiz olduğu evsaf dolayısile Yunan üzümlerine tercih edilmektedir. Triyeste vasıtasile Avrupaya idhal edilmekte olan kuru incir ihracatımız da seneden seneye artmaktadır.

Tiryesteye tütün ihracatımız artıyor

Hükûmet tütün ticaretine ait vaziyeti büyük bir alâka ile takip etmektedir. Harici ticaret mümessili ve konsoloslarımız hariç piyasalarda tütün ticaretimiz hakkında tetkikat yapmaktadırlar.

Triyeste konsolosumuzun bu hususta gönderdiği bir rapora nazaran Triyesteye yaprak tütün idhalâtımız 1926 senesinden beri mütemadi surette azalmaktadır.

Bundan beş sene evvel Triyesteye 240,000 kental yaprak tütün ihraç eden Türkiye 930 da yalnız 126.000 kental gönderebilmiştir.

Triyesteye yaprak tütün ihracında aldığımız birinci mevkii bugün Yunanistan işgal etmektedir."

Diğer taraftan aldığımız malûmata nazaran, bu sene İzmir'den tütün ihracatı hiç denilebilecek derecedir. İzmirde halen mevcut tütün stoku 17,933,000 kilodur. Unutmamalı ki bu sene İzmirin tütün rekoltesi 18 - 19 milyon kilo raddesindedir.

Samsunda da 5,831,000 kiloluk büyük bir stok vardır.

Bir haftalık ihracatımız

Son bir hafta zarfında başlıca iktısadi mıntakalardan şu miktarda ihracat yapılmıştır.

İstanbul'dan: 4583 ton buğday, 27,150 ton arpa, 554 çuval fındık, 48 sandık afyon, 1265 balya yapağı ve 169 balya tiftik.

İzmir'den: 25,000 kilo arpa, 226, 215 kilo incir, 261,000 kilo palamut, 553,132 kilo tütün, 387,000 kilo üzüm ihraç edilmiştir. Üzüm ve incir stokları azalmıştır.

Samsun'dan 241,261 kilo tütün ihraç edilmiştir.

Avrupada Mısır mahsulü

Ofisin tetkikatına nazaran, Avrupanın 1931 mısır mahsulü 156 milyon kental tahmin edilmiştir. Geçen senenin mısır istihsalâtı ise 154 milyon kental idi.

Amerikanın mısır istihsalâtı 154 milyon kentaldı.

Amerikanın mısır istihsalâtı geçen seneye nazaran yüzde 3 noksandır.

Kâzım Pş. Hz. nin ailesi gitti

Tedavî için Avrupa'ya gidecek olan, Büyük Millet Meclisi Reisi Kâzım Pş. Hz. nin refikaları ve kerimeleri hanımlar dünkü ekspresle Paris'e gitmişlerdir.

Yunan artistleri geldi

Şehrimizde temsiller verecek olan Yunan Opera artistleri dün sabah Sardenya vapuru ile şehrimize gelmişlerdir. Artistler fırtınanın şiddetinden üç gün denizde çalkandıklarından pek ziyade yorgun düşmüşlerdir. Bu sebeple dün akşam başlaması mukarrer olan temsiller bugüne tehir edilmiştir.

İğne ve mühür kaybedenler

Sultan Ahmet şubesinin üç aylık maaşları Düyunu umumiye binasında tediye edilirken maaş sahipleri tarafından düşürülmüş iğne ve mühürler bulunmuş, sahiplerine verilmek üzere Eminönü malmüdürlüğüne verilmiştir. Bu gibi zayiatı olanlar malmüdürlüğüne müracaat etsinler.

Etıbba odasında dünkü içtima

Etıbba odası heyeti idaresi dün Dr. Tevfik Salim Paşanın riyasetinde mutat içtimaını akdetmiştir. Bu içtimada azadan dişçilerin kullanmakta oldukları isimler ve muhalifi kanun yapılan reklâmlar üzerinde mü zakereler olmuş ve bu münasebetle doktorların ilân ve tabelâları ile alâkadar mukarrerat ittihaz edilmiştir. Aynı zamanda oda heyeti umumiyesinin knunusani iptidalarında içtimaa daveti kararlaştırılmıştır.

Gömülcine komisyonu azası geldiler

Gömülcüne talî mübadele komisyonu reisi M.Gorter Türk murahhası Fuat Bey, Yunan murahhası M. Floridis, dün şehrimize gelmişlerdir. Birkaç gün şehrimizde kaldıktan ve muhtelit mübadele komisyonuna izahat verdikten sonra Gömülcüne'ye avdet edeceklerdir.

Garbî Trakya'da etabli vesikası tevzıatı hitam bulmuş ve şimdiye kadar 100 binden fazla vesika tevzi edilmiştir. Yalnız emlâkin iadesi işleri henüz bitmemiştir.

Belediyede

Bakırköy Yolu yapılıyor

Asfalt kısmının inşasına başlanıyor

Topkapı - Bakırköy yolu inşaatı bitmiştir. Yarından itibaren asfalt kısmının inşaasına başlanacaktır. Diğer taraftan Anadolu cihetinde Kızıltoprak Maltepe yolu da bitmek üzeredir Başvekil İsmet Pş. geçen sene İstanbulu teşriflerinde bu yolun Pendiğe kadar temdidini istemişlerdir. Bu kısmın keşfi yapılmaktadır.

Hizmetçiler muayene ediliyor

Umumî Hıfzıssıhha Kanunu mucibince süt ninelerin altı ayda, nezafet ve taharet işlerile meşğul olan hizmetçi, uşak ve nev'inden müstahdimlerin de her üç ayda bir sihhî muayeneleri yapılmak icap eder. Bunun için Belediye Müstahdemin idaresi cüzden aldıkları tarihten itibaren üç ay geçen hizmetçilerin ikinci muayenesini yaptırmaya başlamıştır. Muayeneye gelmiyenlerden bir liradan 50 liraya kadar para cezası alınacaktır. Şimdiye kadar Müstahdemin İdaresine tescil için mümıktarı (3100) e balğ olmuştur. Bunlar arasında sarî ve zührevî hastalık bulunanlar hastaneye gönderilmektedir - ler. Sirayet devresi geçmiş firengili işçilerin ev sahiplerinden de muayyen zamanlarda tedavi edilmek üzere belediyeye müracaat ettirilmeleri için taahhütname alınmaktadır.

Belediyenin şirketlerden aldığı

Belediye, Tünel, Tramvay, Elektrik ve Haliç Şirketlerinden senede 330 bin liralık bir hisse almaktadır. Belediyeye en çok hasılât veren şirket Tramvay şirketidir. En az hisseyi de Tünel vermektedir. Haliç Şirketi de senede hasılâtının yüzde sekizi nispetinde bir hisse vermektedir. Bu sene vereceği 28 bin lirayı verememiş ve tecilini istemişti. Belediye bu parayı Şehir Meclisinin toplantısına kadar tehir etmiştir. Şehir Meclisi bu hususta bir karar verecektir.

Yeni gaz depoları yapılacak

Gaz depoları inşası için Belediye ile Neft Sendikat arasındaki mukavele imza edilmiştir. Şirket depo inşası için müsait bir arsa aramaktadır.

Kar amelesi

Kış mevsimi dolayısile caddelerdeki karları temizlemek üzere Belediye 100 muvakkat amele almıştır.

İsteyenler ekmeklerini tarttırabilecekler

Belediyeden: Şehrin bazı yerlerinde Ekmeğin narhtan fazla fiatla satılmakta olduğu hakkında matbuatta şikâyetler göarülmektedir.

Gerek fırınlarda gerek satış depolarında narhtan fazla fiatla ekmek satıldığı görülmeyıp bilâkis narhtan daha ucuz fiatla satış yapıldığına tesadüf edilmekte ve bittabi bu gibi yerlerde görülen ekmeklerin halitalarında şüphe edildiği takdirde derhal tahlil ettirilmektedir.

Yalnız halkın aldanmaması için isteyenlerin ekmeklerini tartıp vermeğe ekmek satanlar mecbur tutulmuşlardır. Bittabi kilodan fazla gelen miktarın farkını müşterinin ödemesi lâzım geleceğinden bunu temin için tesbit edilmiş olan narha göre ödenmesi lâzım gelen gram farklarını gösterir cetvellerde fırınlarda ve satış yerlerinde aştırılmaktadır.

Mahkemelerde

Maçkadaki cerh davasına başlandı

Eczacı Feyzi beyi vuran kayin biraderi cürmünü itiraf ediyor

Bundan birkaç ay evvel Maçkada Maçka eczahanesi sahibi Feyzi Beyi katil kastiyle yaralıyan Feyzi Beyin eski kayınbiraderi Neşet Beyin muhakemesine dün ağır ceza mahkemesinde başlanıldı. Raporlar ve müstantik kararnamesi okunduktan sonra, maznun istic vap edildi, cürmünü itiraf etti ve kendisini Feyzi Beyin tahrik ettiğini söyledi. Bundan sonra şahitler dinlenildi. Bütün şahitlerin şehadeti Neşet Beyin aleyhindeydi ve Neşet B. bütün şehadetleri kabul ediyordu.

Şahitlerin dinlenilmesini müteakıp Müddei Feyzi Beyin vekili Sadi Rıza Bey vak'a mahallinde keşif yapılmasını istedi.

Maznun vekili Besim Şerif Bey de müvekkilinin ehliyeti cezaiyesi olup olmadığını tıbbî adlîden sorulmasını talep etti. Mahkeme her iki talebi de kabul ederek davanın rüyetini başka güne talik etti.

Çengelköyündeki hırsızlık

Çenkelköyünde bir gece Abdüllah efendinin evini basarak parasını alan beşmaznunun muhakemesine dün ağır ceza mahkemesinde devam edilecekti.

Fakat şahitler gelmediği için muhakeme başka güne talik edildi.

Bir çocuk düşürme davası

Karagümrükte bir kavga esnasında akrabasından hamile bulunan Hatçe Hanımı itip düşüren ve dört aylık çocuğunun düşmesine sebep olan sütçü İbrahim ağanın mevkufen muhakemesine dün Ağırcezada devam edilmiş, şahitler dinlenilmiştir. Dinlenilen şahitler İbrahim ağanın lehinde şehadette bulunmuşlardır. Müddei şahsî vekili kendilerinin irae edecekleri 10 şahidin dinlenmesini, müdafaa vekili de irae edecekleri müdafaa şahitlerinin celbini istemişlerdir. Neticede talepler kabul edilmiş ve dava şahitlerin celbi için başka güne kalmıştır.

Yakılmak isteyenler

Nureddin Münşi B. ve taraftarları bir cemiyet yapıyorlar

Öldükten sonra yakılmak fikri etrafında toplananların başında kimyager Nureddin Münşi Beyin bulunduğu malûmdur.

MÜNŞİ BEY

Son zamanlarda Nureddin Münşi Beyin bazı arkadaşlarının bu duğu haber verilmektedir.

Bunlar bir Cemiyet teşkili için nizamname hazırlamaktadır.

Bu Cemiyet teşekkül ederse ilk iş olarak bir fırın yapmağa teşebbüs edeceklerdir. Maamafih ekseriyet öldükten sonra yakılmağa taraftar görünmüyor.

Çay Meselesi

Ankaraya giden heyet dün geldi

1932 senesi ilk üç aylık kontenjanında mevcut bulunmayan çayın listelere idhalini temin için Ankaraya gitmiş olan çaycılar heyeti dün avdet etmiştir.

Aldığımız malûmata nazaran, çaycılar heyetinin müracaatı hükûmet merkezi nezdinde alâka ile karşılanmış ve üç aylık kontenjana miktarı kâfi çay konulması vadedilmiştir. Geçen ay kontenjanında 54,000 kilo çay olduğuna nazaran, gene bu miktarın her ay için konulması muhtemel görülmektedir.

Heyet azasından Şevket Nezih B. bu hususta demiştir ki:

— İktısat vekili Beyefendiye maruzatımızı arzettik. Stok çay bulunmadığını söyledik. Elimizde perakende satabileceğimiz ancak bir aylık çay vardır.

Vekil Bey müracaatımızı alâka ile karşıladılar ve kontenjana çayın ilâvesi için teşebbüsatta bulunmağı vadettiler. Gene 16 teşrinievvele kadar dövizi alınmış olanların gümrükten idhali için vaad aldık.

Tapudaki yeni kurs

İstanbul tapu müdiriyetinde tapu sicilli nizamnamesile tapu sicillerinin sureti tesbiti için müfettişlere mahsus kurs cumartesi gününden itibaren kadastro meslek mektebinde açılacaktır. Bu kursa tapu ve kadastro müfettişlerinden 17 kişi iştirak etmiştir. Kurs sabık kadastro meslek mektebi müdürü Sıtkı Beyin riyasetindedir ve bir ay devam edecektir.

Maarifte

İncil Meselesi

Kitap çocuğun eline nereden geçmiş?

İstanbul 45 inci ilk mekteptet bir talebede bulunan İncil hakkındaki tahkikatı Maarif idaresi ehemmiyetle tamik etmektedir. Tahkikat bugün yarın ikmal edilecek ve netice Maarif vekâletine bildirilecektir.

Yaptığımız mütemmim tahkikata nazaran vaziyet şudur:

İstanbul 45 inci ilk mektepte ikinci sınıfta 140 numaralı Necdet ef. isminde 10 yaşında bir çocuk vardır. Sınıfını muallimi Halûk Cemal B. İncili bu çocukta görünce, derhal işin ehemmiyetini takdir ediyor ve kitabı çocuktan almakla beraber, nereden bulduğunu soruyor. Çocuk, annesinden aldığını söylüyor.

Muallim, derhal vazifesini yapıyor ve kitabı başmuallime gösteriyor. Mektep idaresi çocuğun ifadesi üzerine, annesini çağırıyor. Necdetin annesi Dilber Hm. mektebe geliyor ve sorulan suale şu cevabı veriyor:

— Ben kesekâğıdı yaparak maişetimi temin ediyorum. Kesekâğıdı yapmak için okkası on kuruşa kâğıt alıyorum. Bu kitap ta o kâğıtların içinden çıktı. Kitabın üstü resimlidir. Çocuğum resmi görünce hoşuna gitmiş ve kitabı almıştır."

Mektep idaresi bu ifadeyi ve ayrıca yaptığı tahkikatı tahriren derhal Maarif müdürlüğüne bildiriyor. Mektep başmuallimi Fahri B. ve ikinci sınıf muallimi H. Cemal B., Maarif idaresine de gelerek vaziyet hakkında izahat veriyorlar.

Maarif müdürlüğü sınıf muallimi Halûk Cemal Beyin bu mesele hakkında gösterdiği hassasiyet ve vazifeperverliğe teşekkür etmiştir.

Yalnız yapılan tetkikattan çocuğun babasının ticaretle meşgul olduğu ve orta halli bir aile reisi olduğu anlaşılmıştır.

İncilin üstünde 1931 tarihi mevcut olması ve kitabın yepyeni bulunması okka ile satılacak bir kâğıt olmak ihtimalini azaltmaktadır. Kitabın üstünde fiat da kaydedilmemiştir. Bedava tevzi edilen bir propaganda kitabı olduğu kanaatı hâsıl olmaktadır.

Dünkü yazımızda, sehven bu kitabın Sinan matbaasında basıldığı yazılmıştı. Kitabın Sinan matbaasında basılmadığını anladık. Bu yanlışlığı tashih ederiz.

Talebenin ailevi vaziyeti

Mekteplerde talebenin ailevî vaziyeti ve velisinin malî kuvveti hakkında bir anket yapılmaktadır.

İstanbulun Kontenjanı

İki gümrüğe taksim edildi. Koliler hakkında yeni emir yok

Umumî kontenjan listesi üzerinden İstanbul gümrükleri için ayrılan üç aylık kontenjan listesi İstanbul gümrükleri için taksim edilmektedir. İstanbul gümrüğü idhalâtı İstanbul, Galata ve Sirkeci gümrüklerinden yapılacaktır. Ay başından itibaren beyanname vize işi de Maliye vekâletince tanzim edilen talimat dairesinde cereyan edecektir. Bu vaziyete nazaran, ay başından itibaren alâkadarlar beyannamelerini başmüdiriyete değil, yalnız alâkadar oldukları gümrüklere vereceklerdir. Beyannamelerini muamelesi ikmal olunduktan sonra gene buradan alacaklardır.

Kolilerin vaziyeti hakkında dün de gümrüklere bir emir gelmemiştir.

Tütün Kongresi

Zeriyatın tahdidi meselesi de görüşülecek

Ankara'da toplanacağını yazdığımız tütün kongresi, şubat ayı zarfında, İktisat vekili Mustafa şeref Beyin riyasetinde içtima edecektir. Tütün inhisar idaresi bir heyetle kongreye iştirak edecektir. Kongrede tütün zürai ve tüccarı namına murahhaslarda hazırbulunacaktır.

İktisat vekili kongre için bir muhtıra hazırlamıştır. Muhtıra da tütün fiatlerinin istikrarını temin için ittihaz edilecek tedbirler izah edilmekte ve tütün ziraatına elverişli olmıyan erazide tütün ekilmesinin men'i istihsalâtın tahdidi ile ihtiyaçla mütenasip bir mıktara ircaı, Yunanistandan gelen sarı tütün tohumlarının kullanılmaması zürraa verilecek kredi meselesi veihracat vaziyeti hakkında da beyanı mütalaa edilmektedir.

Kaza Kongreleri

C. H. F. Fatih kaza kongresi bugün fırkanın Şehzade başında Letafet apartmanındaki merkezinde yapılacaktır.

C. H. Fırkası Eminönü kaza kongresi dün akşam Halk evinde yapılmıştır. Bir senelik mesai raporu okunmuş ve yeni idare heyeti intihap olunmuştur.

Bu akşam bütün kaza kongreleri ikmal edilecektir.

Bir tavzih

Dünkü nushamızda (Zürraa vuku bulan ikrazatın sene nihayeti olmak dolayısile muvakkaten kesildiği ve K.sani nihayetinde tekrar başlanacağı)na dair bir haber çıkmıştı. Haberde ufak bir yanlışlık vardır. Banka ikrazatı kesmiş değildir. Kesilen, sene sonu olmak sebebile ticarî muamelâttır. Buda Kânunusani nihayetine kadar kesilmemiştir. Sene başında tekrar başlanacaktır.

---

la alacaklarından vaz geçecek. Bu devletler de bilmukabil Almanya'dan alacakları tamirat bedelini buna mahsup edeceklerdi. Amerika'nın yeni kararile vaziyet şimdi müşkül safhaya girmekle beraber, Bale'de tamirat komisyonu müzakeratına devam ediyor ve belki de bugün yarın raporunu neşredecektir.

Komisyonun vazifesi Almanya'nın malî vaziyetini tetkik etmek ve tamirat bedelinin şarta tâbi olan kısımlarını tediyeye iktidarı olup olmadığı hakkında teknik bir rapor vermekten ibarettir. Bu, teşkili Young plânı ile derpiş edilen komisyonun salâhiyeti mahdut tur: Plânın tediyesi şarta tâbi olmıyan kısmı ile meşgul bile olamaz. Bu, siyasî bir meseledir.

Borçlar üzerinde meşgul olan diğer bir komisyon da Berlin'de içtima etmektedir. Bu ve Amerika bangerlerine olan hususî borçlarını tetkik etmektedir. Fransa, bunları Bale'deki tamirat müzakerelerile karıştırmak istememiştir. Fakat hakikati halde her ikisi de Almanya'nın tediye kabiliyetine bağlı olduğundan birbirine bağlıdır. O kadar ki Bale'deki netice malûm olmadıkça, Berlin komisyonu bir türlü ileri gidemiyor.

İşte beynelmilel borçlar meselesinin geçen hafta zarfında geçirdiği istihale bundan ibarettir. Bütün bu meselelerin beynelmilel bir konferansta müzakere edileceği anlaşılmaktadır. Konferansın şubat ortalarına doğru Lausanne'da toplanması muhtemeldir. Bu da şubat için ayrı bir tehlikedir.

* * *

Bir taraftan beynelmilel borçlar, ve bunların arkasında ki siyasî ihtiraslar, diğer taraftan Avrupa devletleri arasında tan da Japonya tarafından Çine karşı takip edilen yumruk siyasetinin muvaffak olması, tahdidi teslihat için azamî derecede gayrimüsait bir hava yaratmıştır. Halbuki bu konferansın 2 şubatta içtimaı mukarrerdir. İçtimaın gayrımüsait şerait altında yapılacağı tak dir edildiği cihetle tehiri için bir takım rivayetler ortaya atılmış ise de bunlar gerek İngiltere ve gerek Fransa tarafından tekzip edilmişlerdir. Fakat bu tekzip edilişte bile bir meydan okuyuş vardır. Devletler,tekziplerile"Bir konferansa gitmekten korkmayız. Ve noktai nazarımızı müdafaa etmeğe kudretimiz vardır,, demek istiyorlar ki, bu iddia bile silâha istinat etmektedir. Tahdidi teslihat konferansına iştirak etmek ve bu konferansta sözlerini geçirmek için dahi devletlerin silâhlarını tezyit etmeleri beklenebilir.

göre, bazı devletler konferansa murahhaslarını tayin etmiş bulunuyorlar. İki devlet Ankara sefirleri vasıtasile temsil edileceklerdir. Bunlar Almanya ve İsveçtir. Mezunen Almanya'da bulunan Herr Nâdolni, tahdidi teslihat konferansına Alman murahhası tayin edilmiştir. İsveç sefiri de şubat ta Cenevre'ye gidecek. Japon sefirinin de Cenevre'ye tayin edildiği bildirilmiş ise de bu, doğru değildir. Japonya'nın Ankara sefiri Mançur'yadaki tahkik komisyonuna tayin edilmiştir. Amerikayı temsil edecek olan murahhas Londra sefiri, ceneral Dawes'dur. Amerika hükûmetinin, tahdidi teslihata iştirak edecek olan heyeti murahhasasına (450) bin dolar tahsis ettiğine göre, bu heyetin büyüklüğü takdir edilebilir.

Her halde Amerika'nın bu işe çok ehemmiyet verdiği

ayân meclisindeki müzakereler den ve gerek gazetelerindeki makalelerinden anlaşıldığına göre, Amerika'nın beynelmilel borçlar meselesindeki kat'i siyaseti ancak tahdidi teslihat konferansındaki vaziyetten sonra tebellür edecektir. Amerika, bu borçları, konferans üzerinde müessir olmak için bir vasıta olarak kullanmak istiyor.

* * *

Japonya'da kabinenin değişmesile neticelenen buhranın sebepleri Mançurya meselesinde aranamazsa da her halde Çinde reisicümhurun istifasma müncer olan buhran doğrudan doğruya bu hâdiseden tevellüt etmiştir. Çan, Çun, Çen yeni bir hecalı isimleri hatırda tutmak kolay olmamakla beraber, birkaç sene evvel, millî kuvvetlerin başkumandanı sıfatile Çini cenuptan şimale doğru silip süpürerek Nankin'de bir millî hükûmet tesis eden Çan

Yine hafızamızı yokluyacak olursak, millî hareketin evvelâ Kanton'da Yuan Şikay tarafından başlanan sol cenah hareketinin bir istihalesi şeklinde muvaffak olduğunu da hatırlarız. Bu hareket muhafazakâr şimalin mukavemeti kırılmadıkça, mütesanit bir şekilde devam etmiş ve muvaffak olmuştu. Fakat bir defa Pekin hükûmeti yıkıldıktan sonra, yani muarızlarının kuvveti kırılınca; millî kuvvetlerin arasına, tefrika girmişti: Sağ cenah milliyetperverler sol cenahı imha ettiler. Bu, Çin için büyük bir felâket oldu. Çünkü Çinin davası, memlekette kurulacak idare tarzı etrafında boğazlaşmaya başlamak değil, Çini ecnebilerin istilâsındankurtarmak ve istikbalde de istilâ tehlikesini bertaraf etmek, Çinliler bunu yapamadılar. Çini kurtaracak olan millî hareket

Çan Kayşek dahilî siyasette muvaffak olamadı. Haricî siyasette de daha az muvaffak oldu. Beyhude yere Rusya'yı gücendirdi. Ruslarla müşterek idare edilmesi lâzım gelen şarkî Mançurya şimendiferlerinden Rusları atmak istedi. Diğer taraftan Avrupa devletlerinin ve Japonya'nın da müzaheretini temin edemedi. İsayı gücendirmiş,Muhammede yaranamamış vaziyette bir gün Japonya'nın taarruzuna uğrayınca; Çan Kayşek'e yardım edecek dost bulunmadı. Mançuryayı Japonlara kaptırdıktan sonra da dahilî siyasette mağlûp, haricî siyasette münhezim olarak çekildi gitti. Bu, Çan Kayşek'in sonu mu? Burası malûm değil; her halde şimdi bu becerikli siyaset adamının miras olarak bıraktığı siyasî meselelerin içinden kendisini istihlâf edenlerin kolay kolay çıkabilecekleri şüphelidir.

Milliyet

Asrın umdesi «Milliyet» tir.

25 K.EVVEL 1931

İDAREHANE — Ankara caddesi No: 100 Telgraf adresi: Milliyet, İstanbul.

Telefon numaraları: 24310 — 24319 — 24318

ABONE ÜCRETLERİ

G	Türkiye için	Hariç için
3 aylığı	400 kuruş	800 kuruş
6 „	750 „	1400 „
12 „	1400 „	2700 „

Gelen evrak geri verilmez

Müddeti geçen nushalar 10 kuruş tur. Gazete ve matbaaya ait işler için müdiriyete müracaat edilir.

Gazetemiz ilânların mes'uliyetini kabul etmez.

BUGÜNKÜ HAVA

Yeşilköy rasat merkezinden verilen malûmata nazaren bugün hava kısmen bulutlu olacak, rüzgâr mütehavvil esecektir.

Dün tazyiki nesimi 775 milimetre, azamî suhunet 2, asgarî 4 derece idi.

Mösyö (Rivas) ın başına gelenler..

Muhtelit mübadele komisyonu azasından bir M. (Rivas) vardır. M. (Rivas) anasıl (Şili) denilen Cenubî Amerika memleketlerinden birinin vatandaşıdır. Zayıf, nahif, çelebi bir adamdır.. Bu zat bundan bir kaç ay evvel memleketine gider ve muhtelit komisyonun artık sonu geldiğini görerek oradan bir sefirlik koparır... Tekrar buraya geli... Gelince de gazeteciler le mülâkat yapar. Bir adam sefir olunca mülâkatlar yapmalıdır. Lâkin bu mülkatları yapar ken suya sabuna dokunmamaya da dikkat lâzımdır. Uzatmayalım, M. (Rivas) bu mülâkatta aşağı yukarı şu sözleri söyler:

" — Buradan giderken komisyonda bıraktığım işleri hâlâ ikmal edilmemiş buldum.. İyi çalışılmamış...,,

M. (Rivas) muhtelif komisyonda yalnız değil... M. Anderson ve M. Holştad isminde de iki arkadaşı var. Bunlar İskandinav... Bu sözleri okuyunca bu iki arkadaş M. (Rivas) ı sigaya çekmek için komisyonu içtimaa davet ederler.

İri yarı ve diri bir adam olan M. Anderson: kuvvetli bir öksürdükten sonra M. (Rivas) a sorar:

— M. (Rivas)! gazetelerde gördüğümüz beyanatı siz mi verdiniz?..

M. (Rivas) vaziyeti hemen kavrayacak kadar zekidir.

— Evet, yani, evet! der..

M. Anderson devam eder:

— Komisyonda işlerin iyi gitmediğini siz mi söylediniz?..

M. Rivas bu sefer:

— Hayır!.. der.

— Pekâlâ! Bu gazetelerde intişar eden fikirlerin doğru olmadığından bizimle hem fikir misiniz?.

— Evet!

— Mülâkatınızdaki bu iddia lara iştirak eder misiniz?.

— Hayır!..

— Tamam! O halde bu tarz da bir beyanname neşredebiliriz değil mi?..

— Evet!..

Bu beyanname neşredilir ve M. Rivas komisyonun işlerinin pek yolunda gittiğini, mükemmel olduğunu söyler... Meselede kapanır... Kapanır amma gazetecilerin ağzı açılır..

Ben bu hâdiseyi öğrenince şu fıkrayı hatırladım:

Vaktile bir adam ıssız bir tarladan geçerken şöyle ellerini ensesine götürerek bir gerindikten sonra yüksek sesle:

— Ey, kuzum var mı bu dünyada benden daha kabadayı adam?.. demiş.. ve bu sözünü bitirir bitirmez, orada bir ağacın dibinde uzanmış olduğu için gözüne ilişmeyen birisi sıkıca öksürmüş, beriki bu adamı görünce sözünü tamamlamış:

— Bir sen, bir de ben!. demiş.

Gizli evlenenler

Allahım! Biz alenen evlenmeğe cesaret edemiyoruz, baksanıza karısının üstüne ikinci defa gizli evlenenler varmış.. Maruf bir fıkrayı size yazacağım..

Adamın birisi iyi bir kadına düşmediği halde 25 sene azap çektikten sonra ölmüş. Yevmi mahşerde kendisine sual sorulurken:

— 25 sene fena bir kadınla hayat sürmeğe mecbur oldum.. cevabını verince Cenabı Hak emretmiş:

— Cennete girsin!..

Arkasından gelen sorulan suale

— Kulunuz iki defa evlendim.. cevabını vermiş. Bu sefer tarafı ilâhiden:

— Cehenneme götürün! emri gelmiş.. Bu cezaya neden uğradığını anlamayan çifte evlenmiş kul sormuş.

— Aman Allahım! Şu adam bir defa evlendiği halde cennete gitti. Ben iki defa evlendim, cehenneme gönderiyorsunuz!

— Evet! Bir defada akıllanmadığım için! cevabı ilâhisine mazhar olmuş.

FELEK

Mes'ut bir evlenme

Merhum doktor miralayı Mustafa Samih Beyin torunları mütekaidini askeriyeden Binbaşı İlmi Beyin kerimeleri Sacide Hanımla, mütekaidini askeriyeden Emin Beyin mahdumu Yüzbaşı İhsan Beyin nikâhları Beşiktaş evlenme dairesinde badelicra Kılınçalideki hanelerinde düğünleri tes'it edilmiştir. Tarafeyne saadetler temenni ederiz.

Takdis duygularım

— Tevfik Fikrete —

— Ebedî zaferinin — gururile yükselen
— Heykelin — ki gençliğe bir —
zekâ mihrabı — dır.
Şimşekli bakışının keskin ziyalarından
İnsan, — haşyete düşen, — nuruna
— hayran kalır!

Filorinalı Nâzım

Kaçakçılar: 5

Resülayin kaçakçıları

Resülayın da üç dört dükkânlı ve bir komisyoncunun masrafını bile çıkaramıyan bir yerdi. Buna ne bir köy, ne bir merkez denemezdi. Bağdat'a gidecek demiryolunu Almanlar yaparken, Viranşehir'e gidecek bir durak aradılar ve bu çöl noktası haritaya Resülayın diye geçmiş oldu.

Fakat bugün Ermeni Resülayın'ı, kaçak kullanmayı bir vatan hıyaneti telâkki etmiyenlerin yüzünden, büyüdü, büyüdü. Bu kaçakçı ocağı da, bugün 350 dükkânlı, şöyle böyle iki yüz evli bir çöl kasabası oldu.

İbrahim paşazade

Türkiye haritası içinde adamca yaşamağa mecbur tutulan, babaları İbrahim Paşa denen meşhur şakiynin devrini Cümhuriyet zamanında yaşatmasına müsaade edilmiyen, Milli aşiyreti sergerdelerinden Halil ve avenesi buradaki Ermeni kaçakçılarıyle elele ve başbaşadır.

Halil, Türkiye'nin zayıf zamanlarında vatandaşlarına, hemşehrilerine baş belâsı olmuş, onların sırtından geçinmş, katille, yol kesme ile, ırza tecavüzle namalmış ve artık Türk toprağında bir karış tutunacak yeri Kalmamış bir şerirdir.

Cümhuriyet havası onu yukarıda boğdu, Resülayın'a kaçtı, bugün Cenup'tan iktısat cephesinden Türkiye'yi yıkmak istiyenlere hizmet ediyor.

Halil ve avenesi, Viranşehir'deki uşakları vasıtasıyle içeriye çok kaçak sokmuşlardır. Kaçak kullanan her fert bu hainin refah ve servetine yardım etmiştir .

Mardinli Şeyhülbürüz, Viranşehirli Agop oğlu Şükrü, Viranşehirli Mirço, tenekeci Bogos, mardinli İş, Liceli Haço, Halepli Ebu Ahmo buranın en maruf kaçakçısıdır.

Resülayın; Viranşehir'e, Urfa'ya, Diyarıbekir'e, Osmaniye'ye, Palo'ya, Kiğı'ya, hattâ Erzincan'a kadar kaçak sokarak altın çalmıştır.

Bir kaçakçı çetesi gördüm

Diyarıbekir - Siverek yolu üzerinde Karacadağ'da bir jandarma karakolu önünde Viranşehir'den içeriye kaçak götürürken yakalanan küçük bir çeteye rastladım.

Ruhları kadar kararmış çehrelerini birer kaçak serpuşu ile örtmüş olan üç dağlıydılar.

En uzunları çete başı idi, bizim giydiğimiz gibi bir palto içinde iri kemikli, geniş göğüşlü bir vücut..

Paramızı Cenup'a akıtarak, memleketi soyarak hiyanet yolunu tutmuş bir şakıy.... Ötekiler, iki uşak, iki katırcı.

Kaçakçı af dileyordu, malını, hayvanını geri versinler, isteyordu, yalvarıyordu.

Sattığı malın yüzde ellisini ödeyerek hain Halil'den almıştı. Korkusu yoktu. Gene dönse kendisine kredi açarlardı, fakat bu sefer nasılsa tutulmuştu. Kaçakçılık şanına, kaçakçılık şerefine leke sürülmüştü.

Viranşehirli kaçakçı yalvariyordu:

— Üç çuvaldır. Viranşehir'de aldım, tam kırk beş altın verdim... Acıyın bana!

Jandarma:

— Vatandaştır, masum hissi bırakır, belki... Diye söze karıştı:

— Kaçakçıdır, kaçakçı... Memleketi soyuyor, efendi kulak verme sözüne, diye araya girdi.

* * *

Viranşehirli kaçakçı, bütün memleketi viran etmek için her seferinde kırk altın, elli altın çalarak vatanına hıyanet ediyor, bunu ne günah, ne ayıp sayıyordu. Biz önce bununla, bu fikirle mücadele edeceğiz...

Cenup'ta Ermeni yurdu kurulmasına hizmet edenleri tepeliyeceğiz.

Naşit HAKKI

Muayenehane nakli

Dr. Celâl Tevfik

Frengi ve idrar yolu hastalıkları mütehassısı: Sirkeci, Muradiye caddesi No. 35 Sa. 14 - 18

İstanbul birinci iflâs memurluğundan: Çiçek pazarında 9 No lu dükkânda kunduraci Müflis Rafail Şaul efendinin iflâs idare azalarından bir zatın istifa etmesi dolayisile birinin intihabı ve mürakabe komisyonu tayini ve mağazanın idaresi meselelerini müzakere etmek üzre alacaklıların mahalin otuzbirinci perşembe günü saat 14 te dairede hazır bulunmaları ilân olunur.

Dr. A. KUTiEL

Cilt ve zührevî hastalıklar mütehassısı. Karaköy, büyük mahallebici yanında 34.

Dimag yorgunluğundan kendinizi korumak için

Bromural «Knoll» tabletleri almaktan başka yapacağınız yoktur.

Bromural «Knoll» tabletleri dünyada en ziyade mûteammim âsap mûsekkini ve mûnevvimdir. Bu mûstahzar milyonlarca vakada tecrübe edilmiştir ve hergün binlerce doktorlar tarafından tavsiye olunmaktadır. Alındıktan 20 dakika geçer geçmez, şayanihayret olan mûsekkin tesirini gösterir. Uzun zaman alınsada hiç bir zararı yoktur. — Eczanelerde 10 veya 20 tabletlik cam tüplerde satılır. — Fabrikası Almanyada Rhein üzerinde Ludwigshafen, de KNOLL A.-G. dır.

Hanımefendi,

BOURJOÏS Müessesesi, sizi, şayanı perestiş kılacak tedabiri düşünmüş ve sizin için

SOİR DE PARİS

pudra ve parfömünü ibda etmiştir. Tecrübe ediniz. Son derece memnun kalacaksınız.

ILÂN

22 Kânunevvel 931 tarihinde ani olarak İngiliz hastanesinde vefat eden İnebolunun Çerçille karyesinden Hacı Kâhya oğullarından Hüseyin bin Mehmed'in gerek icra dairesinde gerekse eşhası saire zimmetinde bulunan senetli senetsiz matlubatının veraset senedi görülmeksizin kimseye verilmemesi aksi takdirde haklarında muamelei kanuniyeye tavassül olunacağını arz eyleriz.

Müteveffanın karısı Cemile ve çocukları küçük Yaşar ve Seher.

İstanbul dördüncü icra memurluğundan: Emine, Kâmile , Mahmudiye, hanımlarla Muharrem, Mehmet, Muhittin efendiler ve Mehmet Sait beyin şayian mutasarrıf olup şuyuun izalesi zımnında açık arttırma suretiyle satılmasına mahkemeyi aidesince karar verilmiş olan ve temamına 1670 lira kıymet taktir edilen Ramide Boşnak mahallesinin Topçular sokağında eski 3 yeni 6 numaralı ma arazi bir bap hanenin zemin ve ebniyesi açık artırmaya konulmuş olup 14-1-932 tarihinde şartnamesi divan haneye talik edilerek 30-1-932 tarihine müsadif cumartesi günü saat 14 ten 16 ya kadar İstanbul dördüncü icra dairesinde açık arttırma ile satılacaktır. Arttırmaya iştirak için yüzde yedi teminat akçesi alınır. Müterakim vergi belediye vakıf icaresi müşteriye aittir. Hakları tapu sicilleriyle sabit olmiyan ipotekli alacaklılar ile diğer alâkadarların ve irtifak hakkı sahiplerinin bu haklarını ve hususiyle faiz ve masarife dair olan iddialarını ilân tarihinden itibaren 20 gün içinde evrâkı müsbiteleri ile bildirmeleri lâzımdır. Aksi taktirde hakları tapo sicilleriyle sabit olmiyanlar satış bedelinin paylaşmasından hariç kalırlar. Alâkadarların icra ve iflâs kanununun 119 uncu maddesi hükmüne tevfiki hareket etmeleri ve daha fazla malûmat almak isteyenlerin 931-1083 dosya numarasiyle memuriyetimize müracaatları ilân olunur.

İstanbul Asliye mahkemesi 3 üncü hukuk dairesinden: Galatada Kuledibi Alkabes hanında mükim Aron Nesim Sisa efendi tarafından ayni mahalde mükim Madam Klara aleyhine açılan davadan dolayi mahkemeden sadır olan 20-12-931 tarih ve 923 No. lu ve mümaileyhimanın K. M. nin 132 ve 138 inci maddelerine tevfikan boşanmalarına mütedair bulunan ilâmın ikametgâhı meçhul Madam Klaraya ilânen tebliği tensip edilmiş olduğundan tebliğ makamına kaimolmak üzere ilâm suretinin mahkeme divanhanesine talik edildiği ilân olunur.

SİNEMALAR

ANNY ONDRA'nın

En mükemmel... En fevkalmemul... En tuhaf filmi

ANNY... ŞOFÖR

Sinemanın yekdiğerine en uygun en yakın iki san'atkârı:

NANCY CAROLL ve CHARLES ROGERS

Aşıklar Kulübü

Tamamen RENKLİ büyük temaşalı operette.

ASRİ SİNEMADA

4 BÜYÜK YILDIZ OLAN

RENEE HERİBEL — CLAİRE ROMMER — PAUL RİCHTER GASTON MODOT

ZEVKLER BELDESİ

filminde görünmektedirler.

Fevkalâde güzel bir şehir olan VİYANA'da cereyan eden mükemmel bir dram, zengin eğlenceler, güzel kadınlar, gece eğlenceleri fişenkler — renkli kısım.

Bugün saat 16,30 matinesinde zengin varyete numaraları

27 Kânunuevvel Pazar akşamı

MAJİK'te

Hakikî bir san'atkârın insanı nasıl titretebildiğini anlamak için

MİCHEL SİMON'u DİŞİ KÖPEK

filminde görmelisiniz. *MİCHEL SİMON* tarafından temsil suretile tekemmül eden La Fouchardiere'in *DİŞİ KÖPEK* eseri büyük bir muvaffakiyet için kâfi bir teminattır. Müthiş ve müheyyiç bir facia olan *DİŞİ KÖPEK* senenin en büyük bir sinema abidesi olacaktır. Sevdiğiniz için çalmak ve ondan hakaret ve tazyik görmek, beşerî sabır ve tahammülün son raddesine varmak değil de nedir? *DİŞİ KÖPEK* te *MİCHEL SİMON* tarafından temsil edilen typ cidden merakaver bir şahsiyettir. Nefret, en uslu bir koyunu kurda çevirir. *MİCHEL SİMON DİŞİ KÖPEK* ' te böyle bir intikam hissine düşmüştür. La Fouchardire,eserinin temsili için, MİCHEL SİMON, JANİE MARESE, GEORGE, FLAMANT, MADELEİNE, BERUBET gibi yüksek yıldızlardan daha muvafık yıldızlar bulamazdı.

Bugün

MAJİK Sinemasında

MİLTON SİLS — DOROTHY MACKAİLL — DOUGLAS FAİRBANKS ve BETTY COMPSON'u

SERSERİ CANBAZ

sözlü ve şarkılı filminde ve MARGUERİTE MORENO, MOUSSİA ' yi, HANIM SİNEMA YILDIZI OLUYOR büyük fransızça sözlü komedisinde görünüz.

ASRî Sinemada

Bugün, Cumartesi ve Pazar saat 16,30 matinelerinde programa ilâveten

ZENGİN VARYETE NUMARALARI

Kâtibe aranıyor

Fransızcadan Türkçeye ve Türkçeden Fransızcaya tercümeye muktedir bir Türk Hanımına ihtiyacımız vardır. Bir ticaretanenin mühabere servisinde bulunmuş olması şayan tercihtir. Talip lerin idare müdüriyetimize müracaatı.

DEVREDİLECEK İHTİRA BERATI

" Hidrokarbonları muamele etmek hususunda tekemmülât" hakkındaki icat için Sinai müdiriyeti umumiyesinden istihsal edilmiş olan 9 Kânunsani 1924 tarih ve 98-104 numaralı ihtira beratı bu kere ferağ veyahut icara verileceğinden mezkûr ihtirayi satın almak veyahut isticar etmek arzusunda bulunan zevatın İstanbul Bahçekapı Yaş Han No 43-48 de mükim vekili H. W. İSTOK EFENDİYE müracaatları.

İstanbul 5 inci icra memurluğundan: Beyoğlunda Tepebaşında Tramvay tevakkuf mahalli civarında 23 No. lu mağazasında mükim elyevm ikametgâhı meçhul bulunan Âsim efendiye: Evrodikinin sizden alacağı olan 425 liranın temini için evvelce habsedilen mosturalık camakânlarla dolap, ve rafların satışı istenilmiş ve satışın Kânunevvelin 30 uncu çarşamba günü saat 12 den itibaren satılacağı malumunuz olmak ve ihbarnamesi ile ilân varakasının tebliği yerine geçmek üzere ilân tebliğ olunur.

Milliyet'in Edebî Romanı: 118

BAŞI DÖNÜKLER

İbrahim NECMİ

Reşit Bey, derin derin Atıf Beyin gözlerine baktı. Birer kuyu gibi çukurlaşmış, kenarlarına kuyu çemberi gibi simsiyah halkalar çizilmiş olan göz evlerinin tâ içine kadar sokulmuş olan bu rengi belirsiz gözlerde sert, fakat ümitsiz bir bakış gördü.

Elile yanı başındaki masadan bir sandalya çekerek uzattı:

— Buyurun, oturun!

Atıf Cemşit Beyin sapsarı, kupkuru yüzünde et kalmamıştı. Kemiklerin üzerinde bir zar gibi kalan deriler kırışmıştı. Masanın üzerinde duran eli gibi, döşemeye dayanan ayakları da zangır zangır titriyordu.

Başile teşekkür ederek uzatılan sandalyenin üzerine çöktü. Başı da vücudile beraber sanki koynuna dayanmak istiyormuşcasına düştü.

Reşit Bey, bu sükût bu masa baştan başa ateş içinde bırakan kalorifer, nefes, ihtiras, dans cehennemleri bile bu buzluğu eritemiyordu.

Reşit Bey, bütün dikkatini bu umulmaz ziyaretçi üzerinde teksif mecburiyetile deminki merakını unutmuştu. Neriman Cemşit Hanımın son maceralarından haberi olmıyan Cevat, Bey, hayret ve merhametle Atıf Cemşit Beye bakıyordu.

O, sanki oraya oturacak bir yer istemeğe gelmiş, başka diyecek bir şey yokmuş gibi, sandalyenin üzerine çökmüş, başını göğsüne eğmiş, düşünüyor, düşünüyordu.

Reşit Bey, biraz bekledi. Sonra sözü açmak için:

— Bir şey içmez misiniz?

Diye sordu. Atıf Cemşit Bey başını kaldırmadan, göz kapaklarını yukarıya devirerek boş, manasız, dik bir bakışla bakt[illegible] boğuk, uzak, derin bir sesle:

— Viski!

Dedi.

Reşit Bey, gözlerini karşısındaki bu düşkün, titrek, bitkin vücuttan ayırmıyarak masanın üzerindeki kadehi tabağa vurdu. Koşup gelen garsona:

— Üç viski periye..

Emrini verdi.

Atıf Cemşit Bey, gene dalmış, gitmişti. Cevat Bey, şaşkın şaşkın, bir ona, bir Reşit Beye bakıyordu. Reşit Bey ise, her ihtimale karşı, uyanık davranıyor, gözünü Atıf Cemşit Beyin bir mumyaya benziyen yüzünden ayırmıyordu.

Garson viskileri getirdi. Kadehlere boşalttı. Periyeler de üzerlerine döküldü. Dans, hâlâ velveleler içinde devam ediyordu.

Sarhoşluk ve kargaşalık son haddine varmış gibiydi. Hepsinin kafasında tahammülleri nin hududunu çoktan aşmış miktarda alkol dumanlanan erkeklerle kadınlar, mutat dans âdabının çok haricinde bir taşkınlıkla birbirlerine sarılmışlar, cazbandın cehennemî velşarak, ter içinde tepiniyorlardı. Erkeklerin smokinleri buruşmuş, beyaz yakaları terden kirlenerek yumuşamış, kadınların elbiselerinin koltuk altları terden başka bir renk almış, hepsinin yüzlerinin çizgileri gerilmişti.

Bu karma karışık, tezatsız, manasız kalabalıktan yalnız bir koku intişar ediyordu:

Alkol ve ter karışığı bir koku..

Kimsede muhakeme, idare, irade kalmamıştı. Ayaklarile döşemeye çarparak çarliston yapmağa çalışıyorlar, bu esnada sendeliyerek düşecek gibi olanlar damlarına sarılıyorlardı. Barın artistleri bile alışkın oldukları bu âlemin bu geceki çoşkunluğu içinde boğulmuş gibiydiler.

Yalnız Reşit Beyin masasında bir ölüm sükûtu vardı. Oradaki üç adamın üçü de zevkten, safadan, hevesten, coşkunluktan bambaşka şeyler düşünüyorlardı.

Bir an için kesilen cazbant, kavalyelerle damların sürekli ve ısrarlı el darbelerile tekrar başlamıştı. Bu, sanki her şeyi rüzgâr, bir kasırgaydı. En yüksek, en kibar insanlar, bu kasırganın önünde hayvanlıklarını örten bütünmedeniyet cilâsının savrulup süprüldüğünü, bunun altından, mağaralarda yaşıyan taş devri adamının muhteris ve vahşî hayvanlığının sırıttığını gösterecek, bir kabalıkla kendilerini tabiî sevklerine vermişlerdi.

Cevat Bey, Reşit Beyin bütün kuvvetini gözlerine vererek, sandalyesinin üstünde başka bir dünyanın derinliklerine dalmış gibi, başı göğsü üzerine düşük, düşünen Atıf Cemşit Beyi gözden geçirdiğini fark etti. Ikisini de uyandırmak için :

— Viskiler hazır; buyurun!

Dedi.

Reşit Bey, bu davete, gözünün istikametini değiştirmeden, sadece kadehi ele almakla icabet etti. Atıf Cemşit Bey ise, sarsılarak adeta derin bir uykudan uyanırcasına silkindi. Boş, manasız bir nazarla Cevat Beye, sonra Reşit Beye baktı.

— Ha!

Üçü de kadehlerini ağızlarına götürdüler. Reşit Beyle Cevat Bey, birer yudum alarak kadehlerini masaya koydular. Fakat Atıf Cemşit Bey, şurup içiyormuş gibi, bir hamlede bütün kadehi boşalttı. Elile dudaklarını sildi.

— Afedersiniz, Galiba sizi rahatsız ettim. Size yalnız bir şey söylemek istiyorum. Bir şey... bir şey...

Bir lâhza için yukarı kalkan gözler, bu kekeleme ile beraber tekrar döşemeye döndü. Baş gene göğsün üzerine sarktı. Gırtlak, sanki tabiî bir refleksion hareketile sesi içinde kendi kendine tekrar ediyormuş gibi, gittikçe boğulan, azalan, sönen bir sada ile:

— Bir şey.... bir şey...

Kelimelerini tekrarladı.

Sonra gene o derin mezar sükûtu!...

Reşit Beyle Cevat Bey birbirine baktılar: Bu zavallı adam ne hale gelmişti? İkisi de acı bir merhametle başlarını sallıyorlardı.

Cazbandın velvelesi durdu. [illegible] parke üzerinde sendeliyerek yerlerine doğru gidiyorlardı. Bütün salon bir buhu içindeydi. Parlak ampüllerin üzerine sanki sarı birer tül örtülmüş gibi ziyaları sönük sönük çıkıyordu. Kesik kesik birer hıçkırığa benziyen kadın kahkahalarının in'ikâsı bile sahtelik sadası çıkarıyordu.

Cevat Bey, işi kısa kesmek istedi:

— Beyefendi, bir viski daha emreder misiniz?

Atıf Cemşit Bey, yavaş yavaş, başını kaldırdı. Anlamıyormuş gibi baktı.

— Bir viski daha?

Kuru bir boyun üzerinde sanki ağırlığını taşımak mümkün olamıyormuş gibi sarkan kafa, iki yana sallandı:

— Ha! Peki!

Cevat Bey, bir taraftan bağdağı tabağa vururken, diğer taraftan da yeniden sükûte düşmesine meydan vermemek istiyerek acele acele sordu:

(Devamı var)

Tarihî Tefrika: 11

Sabatay Zevi!

Nakleden : R.N.

Sığınacak yer bulamayan yahudiler Türkiyeye geliyorlar

Para toplamak için de bir çok yahudiler diyar diyar dolaşıyorlardı

Yahudilerin böyle gerek küt le halinde ve gerek tek başları na gösterdikleri fedakârlık ve kahramanlığın pek çok misalle ri vardır. Fakat dünyanın her tarafında Yahudilere karşı yapı lan eza ve cefaların hıristiyanlık taassubu neticesi olarak öldürülmeleri karşısında Yahudi lik âlemi hiç bir şey yapamıyor du.

İşte 1648 senesinde cereyan eden bu facialar da o senenin nisanından teşrinisanisine kadar devam etmiş,bu dehşet dev ri aylarca sürmüştü. Hattâ ne Ehli Salip zamanında, ne de büyük sari hastalıklar esnasında Yahudilerin nüfusu 1648 se nesindeki kadar azalmamıştı.

Herhangi bir kabahatin ceza sı çekilerek bir gün biter. Böy le olduğu halde Yahudilik için dünya yüzünde hüküm süren mahkûmiyet devri bir türlü bit miyordu.

Yahudilik âlemi arasındaki temas ta kesilmişti. Onun için meselâ bu vekayiin nasıl cereyan ettiğini lâyıkile öğrenmek kabil olmuyordu. Yalnız söyle nen şeyler, dönen rivayetler her tarafa hayret ve dehşet ver mekle kalıyordu.

Türkiyenin Yahudilere ettiği iyilik

Her tarafta sığınacak bir yer arayıp bulamayan Yahudiler Türkiyeye iltica ediyor, yahut Garbî Avrupaya gidiyorlardı. Zulüm ve cefa gören Yahudile ri kurtarmak için oradan oraya giderek para toplamak, Yahudiliğin alâkasını uyandırmak ü zere bir çok Yahudiler diyar diyar dolaşırdı. Eskiden her ta rafı dolaşarak Kudüse götürmek için para toplayan Yahudiler yerine şimdi kendi ırktaş larına maddî yardım temini ça relerini arayanlar dolaşıyordu. Bu maksatla İstanbulda, İzmir ve Selânikte büyük bir yekûna baliğ olan ianeler toplandı Venedikte, İtalyada, Almanyada da bu gaye için paralar toplan ıştır. Bu büyük bir faaliyetti. Yahudilik âleminin en ileri gelen münevver ve âlimleri bu hareketin başına geçtiler. Fakat Türkiyede olsun, Avrupada olsun Yahudiler arasında büyük bir alâka uyandıran bu vaziyetin hakikî sebepleri anla şılamıyordu. Lehistandaki Yahudiler nasıl olmuştu da böyle çivi ile çekiç arasında kalmışlardı?.

Fakat Yahudiliğin umumî vicdanı artık bu kavmin dünya yüzünde çektiği eza ve cefanın nihayet bulmasını temenni ediyordu. Onun için her Yahudi nin kalbinden yükselen ses şu idi:

— Artık yeter!..

Yahudiliğin asırlardan beri çektiği eza ve cefa hâlâ bitme miştir. Fakat bütün bu çekilen ıztırapların bir gün gelip bitece ğine ve kurtuluş zamanının ergeç hulûl edeceğine kani olan yahudiler bu kadar meşak katten sonra bu beklenen kurtuluşun artık geldiği itikadını beslemeğe başlamıştı. Yahudili ğin kalbinden gelerek semaya yükselen bu:

— Artık yeter!..

Feryadının manası şu olabilirdi: Kurtuluş!.. Eğer bu mana yoksa başka hiç bir şey ifa de edemiyen bir sözden ibaret kalıyor demekti. Eğer çekilen azaplardan sonra bir gün kurtuluş günü gelmiyecekse bütün bu ıztıraplar sade bir keli me ile ifade edilebilirdi: Zulüm!... Kör ve ne yapacağını bilmez bir taliin keyif ve heve si.. O halde yahudilik kâinatın hâliki tarafından terkedilmiş, bir tarafa atılmış oluyordu!.. Lâkin yahudilik böyle bir fikire, iltifat etmez, böyle bir şeye inanmazdı. Çünkü kendisinin böyle bir tarafa atılmış ve kâinatın hâliki tarafından

mevcudiyetinin temellerini sars mağa kâfi gelecekti.

Yahudilik ise kendisinin dünya yüzünde ifa edilecek bir vazifesi olduğuna kanaat ve iman getirmiş, asırlarca bu imanla yaşamış bir kavimdi. Yine de bu itikatla yaşıyordu. Son çekilen ıztıraplar artık kurtuluşun başlangıcı demekti!..

Zaten ıztırap çeken ruhlar yeni bir elemin daha geleceğini düşünmeğe tahammül ede medikleri gibi yahudiler de uğ ramakta oldukları felâketleri hep yeni gelecek olan selâmet ve saadet devrinin başlangıcı diye düşünerek ümitlerini tazeliyorlardı.

Lehistan'daki katliâmlar bu son kurtuluş fikir ve itikadma bir kat daha şule ve hararet vermiş oluyordu. "Mesih,, in geleceğine itikat eden yahudilik o zamana kadar birçok kehanet membalarından gelen haberlere inanarak bunun milâdî 1648 de zuhurunu beklemiyor mıydı? Lehistan'daki yahudilerin katliâm edilmeleri ayni zamanda Tevratın nazil olduğu aya da tesadüf ediyordu.

Yeni yetişen yahudi çocuğu hep yahudiliğin geçmiş zamanlarda çekmiş olduğu ıztırapları dinliyerek büyürken çekmekte olduğu elemleri de anlıyarak yetişiyordu. Yahudilik bu 1648 senesinin artık mesih yılı olduğuna kanaat getirerek ona göre harekete karar verecekti. Fakat mesihi beklerken buna imkân hazırlamak için bir tek çare vardı: Cenabı hakka yaklaşmak. Hâlikine yaklaşmak. Ve onun tarafından duasının müstecap olduğunu görmek için de insanın ruhu temiz olmak lâzım gelir. Yahudiliğin "Kabal,, i bunu öğretiyordu. "Kamal,, m istikbale ait olarak bildirdiği şeyler yalnız şark yahudiliğinin malûmatı dahilinde kalmamıştı. Bunlar şarktan çıkarak adım adım garba doğru ilerliyor, oradaki yahudiliğe de ümit veriyordu.

Yahudilik artık zuhur edecek olan mesihi beklemek için hazırlanıyordu. İbadet, perhiz ve riyazet, nefsi kuvvetten düşürmek lâzım geliyordu. Bütün yahudilik nedamet, perhiz ve riyazet yoluna koyuldu. İstenen şey yalnız her ferdin kendi başının selâmeti olmaktan uzaktı.

Bütün kalpler birleşmiş olduğu halde bütün bir kavmin selâmeti niyaz ediliyordu. Mesih gelecekti. Bu yapılan şeyler ona yolu hazırlayıp açmak içindi. Dünyanın her tarafındaki yahudilik gece gündüz ni yaz ve feryat ediyor, gitgide bu yalvarmasını arttırıyordu. Hâliki Kâinat böyle yalvaranların dualarını kabul etmiyecek miydi?..

Sabatay Zevi bu hali tamamile hissediyor, düşünüyor, ümitleniyordu. Mesih gelmeden evvel bir çok elem ve ıztırabın yahudiliği muztarip etmesi içtinabı kabil olmıyan şeylerdendi. Fakat Sabatay şunu da düşünüyordu: Mesihi beklemek için, yalnız ruhları tasfiye ederek intizarda bulunmak kâfi değildir. Yahudiler başlarını koyacak bir yer bulamadıktan sonra bu yapılan şeyler neye yarayacaktı?.. Onun için her şeyden evvel yahudi kuvveti lâzımdı. Ölenler can çekişenler için gök yüzünde bir yer aramağa diriler neden mecbur olsun?.. Yahudiliğe lâzım olan şey yer yüzünde sığınabileceği bir köşecikten ibarettir. Yahudiliğin her tarafta çektiği ıztıraplara dair birçok haberler geliyor, bir takım risaleler yazılıp dağılıyordu. Sabatay bunların hepsinden haberdardı. Fakat her şey bir müphemiyet içindeydi.

SANAT

SAN'AT âleminde

Kâfirler

Yaşadığımız asrın ismi inkârdır. Artık muaşeret tarzı değişmiş, selâm yerine tekme, sille, tokat, yumruk, küfür ve hürmetsizlik tenkidin yerini almıştır. Kıhfın içinde pestile dönmüş insan beyni çarpık çarpık iddialarla, galiba yirmi asırlık müvazenesizliğinin zehirini döküyor.

İnkâr, imansızın amentüsüdür.

İnkâr, kabiliyetsizin vâsıl olmak istediği gayeye doğru uzatılmış tahta bir merdivendir. Bu merdivenle tehlikeli yükseklere elini ve dilini uzatmak isteyenlerin tepe taklak oldukları da inkâr denen, dalâlet ve seyyie tünelinden sapasağlam çıktıkları da görülmüştür.

Küfür ile inkâr, aciz ile cehlin gölgesidir. İnkâr, sana't âleminde yalancı bir şöhrete giden en tekinsiz fakat kestirme bir yoldur. Ekseriya liyakatsizin ihtiyar ettiği bu çamurlu, batak yolda yürürken bir havari gibi etrafının cahil ve kesif bir halk kütlesile çevrildiği de görülmüştür.

Tarih ve hakikat, bu fanî münkirlere karşı tebessüm ve merhametten başka bir cevap vermedi. Büyük ve asil şöhretlere, masum ve müstesna kabiliyetlere salyalı dudaklarından zehirler akıtarak hücum eden bu eli baltalılar günden güne dairei sirayeti genişleyen bu müzmin inkâr hastalığının sar'ası içinde hezeyan ede dursunlar. Hakikat kımılda mamaktadır.

Bu palavracı, fanî muhterislerin metelik etmeyen iddiaları karşısında kıymetini asla kaybetmiyerek yaşayan san'at mabudelerine nesiller hâlâ secde etmektedir..

Elif NACİ

Fikretin heykeli

Galatasaray Lisesi bahçesinde dün "Tevfik Fikret" in heykelinin resmi küşadı yapılmıştır. Bu heykel, müstakil ressam ve heykeltraşlar birliği azasından ve Güzel San'atlar Akademisi muallimlerinden heykeltraş Ali Hadi Beyin eseri nefisidir. Bu eser hakkında fazla söz söylemeğe lüzum görmiyoruz. Zira dün resmi küşatta bulunan kalabalık ve münevver bir halk kütlesinin huzuruna çıkmış ve beğenilmiştir. Bu vesile ile bir fotografını da dercediyoruz. Bundan başka Hadi Beyin şahsiyeti hakkında bir az izahat vermeği faideli bulduk.

Ali Hadi Bey, İstanbul Güzel San'atlar Akademisinden mezun olduktan sonra, hükûmet tarafından beray tetkik Parise gönderilmişti. Hadi B. Pariste, "Akademi Juli'an" da, "Bouchard ve Landowski" nin yanında çalışmış ve bu mesaiyi kâfi görmiyerek dünyanın en büyük san'atkârlarından M. Despian'ın yanına girmek istemiştir. Hususî talebe kabul etmeyen M. Despian, Hadi Beyin desenlerini, krokilerini ve bir kaç heykelini görerek onları çok şayanı dikkat bulmuş ve bir Fransız hususî talebe kabul etmeyen üstad Hadi Beyin kendisiyle birlikte atölyesinde çalışmasına muvafakat etmiştir. İşte o tarihten itibaren Hadi Bey iki üç sene kadar Despian ile birlikte çalışmıştır. Etüdünü bu suretle ikmal eden Ali Hadi Bey "Les Artistes Français" sergisinde bir çok eserler teşhir etmiştir. Bunlardan

Müstakil Ressam ve heykeltraşlar birliğinin sergisinde teşhir edilmişti.

Hadi Bey, kendisile görüşen muharririmize "Heykelin kendisine sipariş edilmek suretile Galatasaray mektebinin vaki olan tevecühüne teşekkür,, ettiğini söylemiştir.

Edmond Rostand

(Edmond Rostand), 1768 de (Marsilya) da tevellüt etmiştir. İlk eseri Musardises ünvanlı mecmuai eş'ardır. 1894 te Les romanesques namında üç perdelik manzum komedisi vaz'ı sahne edildi. 1895 te La prencesses Lointaine, iki sene sonra dahiLes Samaritains ismindeki piyes leri oynanmıştır. Rostand'ın en mühim ve esaslı eseri Cyrano de Bergerac ünvanlı beş perdelik piyesidir. Bu eser 1897 de vaz'ı sahne edilerek fevkalâde büyük bir takdir ve rağbet kazanmıştır. Cyrano'dan sonra (Aiglon) u yazmıştır. Bu faciann kahramanı Napoleon Bonaparte 'ın oğlu Dük de Reichtan'dır. Cyrano de Bergerac ta mevcut evsaf bu eserde mevcuttur.

Rostand 1902 de (Akademi fransez) e kabul edildi. İspanyol nezlesi, biçare şairin vücudünü elli yaşın da iken ifna etti. Vücudünü diyoruz, cünkü büyük ruhlar fena bulmaz. Şair, (Maurice) isminde yirmi beş yaşında bir hayrülhalef bırakmıştır. Zevcesi (Ruzmonde Gerard) da maruf bir edibedir.

* * *

Meşhur temaşa muharrilerinden(Edmond Rostand) ın şöhret ve muvaffakıyetini nasıl temin ettiğini kendi ağzından dinlemek her halde şayanı dikkattir. Vaktile bir Fransız gazetecisinin kendisile yaptığı bir mülâkattan, mesleğinde kendisine talihinin nasıl yardım ettiğini pek güzel anyalabiliyoruz.

Rostand anlatıyor:

— Yirmi beş yaşında idim. Paris san'atkârları içinde hiç bir tanıdığım yoktu. Orta halli bir aileye mensubum. Bir şair olabileceğimi hatırı hayalimden bile geçirmezdim. Eğlence kabilinden çocukça şiirler karalar dururdum. Bir genç kız vardı ki kendisile bazı temsiller yapardık. O genç kız ki bilâhara zevcem olmuştur. Bir gün oynayacak piyes bulamadığımız için kendim manzum bir muhavere parçası kaleme aldım. Zevcem o zaman M. de Ferody'den inşat dersi alıyordu. Benim bu küçük eserimi ona götürdü ve gösterdi. O bunu çok beğenmiş ve M. Claretti ye göstermiş. M. Claretti beni çağırttı. Ve beni çıldırtmağa kâfi gelen şu sözleri söyledi:

— Eseriniz pek hoş. Bunu komedi Fransez'de oynatırız. Ve ilâve etti:

— Onu bir kere de hey'eti edibe huzurunda okuyacaksınız.

Ben mest olmuştum. Eserimin (Molière) in evinde oynanması ne saadet!. Eserimin okunması için intihap edilen gün geldi. Tam o saatte meşhur Theodore de Banville'in vefatı haber alınmıştı. Eserimin ser levhası olan "Pierrot" kelimesi soğuk bir tesir hâsıl etti ve eserimi hemen hemen ittifakla reddettiler. M. Claretti bana karşı mahcup oldu. Fakat yeniden de ümit vermekten geri kalmardı. Mısralarımın güzel olduğunu söylüyor, başka bir eser getirmemi tavsiye ediyordu. O dakikada bana ilham geldi. Ve bu ilham hayatta bana daima talih vazifesini görmüştür.

Ben:

—Bir perde değil. Size üç perde getireceğim, dedim.

Komedi Fransez müdürü: Pek âlâ üç perde olsun hey'et karşısında eseriniz okunacaktır. Sizi temin ederim dedi.

Bir ay sonra "Les romanesques,, isimli piyesimi M. Claretti'ye götürdüm. Claretti vaadi mucibince eseri hey'ete verdi. Okudum. Piyes okunması bir saat üç çeyrek sürdü. Heye't bana müsbet bir cevap vermedi. Nihayet okunması bir saatten ziyade devam etmemek şartile eserin kabul edildiğini söylediler. Evimde saatimi yazı masamın üzerine

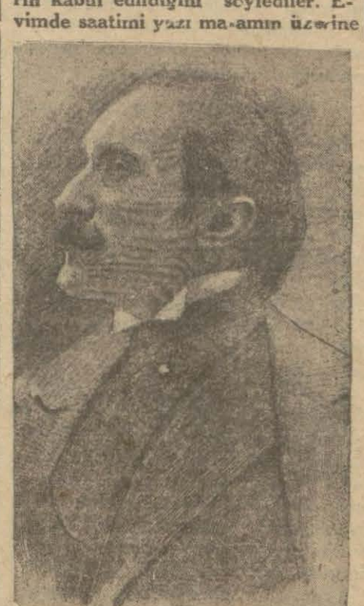

Edmond Rostand

koyarak bir az daha sür'atle okumağı talim ettim. Temsile ait bazı teferrüatı hazfettim. Eseri hey'ete bu defa götürdüğüm zaman hey'et beni lâyık bir tavurla dinlediler. Onlar yalnız piyesin bir saatte bitip bitmiyeceği meselesile meşguldüler. Bilhassa "Mounet Sully,, piyesin kıraati esnasında gözünü bir an saatten ayırmıyordu. Bir saat bitti. Eser de beraber. Kabul edildi.

Bundan sonra uzun sabır devresi başladı. Tam iki sene eserimden bir malûmat alamadım. Bu müddet zarfında ne kadar sabırsızlandığımı tahmin etmek güç değildir. Yaşım yirmi üç. Maamafih bu müddet esnasında bir defa bile Komedi Franseze uğramadım. İki sene sonra bir gün sayfiyede iken M. Claretti'den bir mektup aldım. Piyesi artistlere okumak üzere beni Parise davet ediyordu.

Parise gittim. Rolleri kopya ettirdim. Artistler büyük bir şevkle rollerini benimsediler. Maamafih ilk temsil günü artistlerin hepsi birden eserin sukut edeceği kanaatinde idiler. Bu his bana da geldi. Bu karanlık bir felâketti. Ben de buna inanmış ve razı olmuştum.

Perde açıldı. Persinet ile Silvette konuşmağa başladılar. Sekiz on beyit okunduktan sonra bilmem hangi mısra için bir alkış koptu. Halbuki eserde o mısradan daha kuvvetli mısralar vardı. İşte ben, o gece eserimi başkasının ağzından dinlerken bir tiyatro şairi olduğumu anladım. İşte ilk muvaffakıyetim. Ve bu cidden bir muvaffakıyettir."

* * *

Bizde sanat Ve münekkit

Kardeşim Elif Naciye

Ne vakit san'attan bahsolunsa tuhaf bir tedai ile iri bir sırık hamalının keskin bir ustura ile kazınmış cascavalak kafası gözünüm önüne gelir. Münekkit ki o keskin usturadır. Zavallıyı bir teviye traş edip durur. Hayalimde canlanan bu Pitoresque mevzua bakar kendi kendime gülerim. San'at tenkidinde ne yanlış bir teşhis koyarak hastaya ahreti bylatmak ve ne de bir hata yüzünden muazzam bir inhidama sebep vererek vebâl altında kalmak vardır. Bu böyledir diye ulu orta ilme, ihtisasa dayanmıyan tenkitleri yapmakta bir beis görmeyiz. Hem bunda Honneur d'artiste dediğimiz mevhume ile oynamanın payansız zevkine de varılır. Bizde henüz arayan, soran olmadığı için Whistler - Ruskin arasında tahaddüs eden onör davalrından çok pek çok uzağız. Kör ve sağır olmamanın verdiği şımarık bir cür'etle san'atı bizar ederiz. Hiç düşünmeyiz ki enfes ve afakî görüşlerimiz vardır. Bunların kıldan ince, kılıçtan keskin farkını seçebilmek çetin bir iştir. Biri içeriye dalış diğeri dışarıya bakıştır.

Niçin ve neye bizde Critique d'art hüdayı nabit yetişiyor ve tufeylidir. Bu Avrupada da böyle midir? Tabii değil. Emeklyen bir istidadım elinden tutulmuş mudur? Onu yürütmeğe uğraşan bir münekkit gelmiş bir tenkit yapılmış mıdır? Dostluk ibramile bir methiye, infial inkisar ilcasile yazılmış hicviyeler den artık gına gelmiştir.

Ağır başlı bir tenkidin yazık ki hâlâ çeşnisine bakamadık. Seneler var ki yeni resim cereyanı san'at sınırlarımızı zorlayarak toprakla rımıza girmiştir. Fakat münekkit rahatta kılı kırk yaran görüşü çapaklı çehresi uykuludur.

Ali ve Zeki (**) san'at âlemimizi ateşe veren bu ateşli gençleri ika ve ikat ettikleri mes'ut yangının aydınlığı içinde bile göremiyoruz. Bu ne karanlık kesif bir ummandır. Onlar bir gün heybelerinden hattı üstüva meyvalarına benzer ağır kokulu, tarçin ve baharlı nevalelerini çıkararak önümüze döktüler. Ateşten inbiklerde pervasızca mukattar renkler istihsal ettiler. Hatların mucizesini gösterdiler, onları muztarip uzviyetler gibi kıvrandırdılar.

Yeni bir duyuş, yeni bir ıtır yabancı bir tat ve huzuz âleminin şehri âyinini yaptılar. Sihirbaz mıydılar ne idiler? Mahiyetlerine akıl erdiremedik. Münekkidin kalemi ucuna dalıp giden susayan tecessüsü müzün dudakları ateş ile çatladı. Şu var ki gençliğin artık bir yılan gözünün yeşil füsununa tutulmuştu. Yeni san'atin tâ kendisine gönül vermiş müradına ermişti.

Bunun üzerine hemen gene sahte güneşler, sönmüş, yıldızlar pırıldamağa başladılar. Münekkidin titrek ellerle tuttuğu dev aynasında cüce ve bodur cüsselerinin cürmüne şaştılar. Sun'i ve gülünç büyüklüklerine bir kere daha iman ettiler. Hakikatin derin görüşü onlara zeki ve fatin parıltılarla gülümseyordu. Güzel san'atlar akademisinin (akademik tedrisat) temelleri yenilemez bir hırsla sarsılıyor, çatırdıyordu. Bu ses te münekkidin ağır laşan kollarına kadar ulaşamıyordu. Uzun esnemeler ve gerinmelerle başlayan uyanıklığın sırrı akademinin içinden değil, dışından geliyordu.

Tedrisat üzerine müessir olamıyan akademi muallimleri ördek yavruları çıkaran tavuğun dere kenarındaki telâşını duyuyorlar helecanını çekiyorlardı. Bu da münekkidin geniş engin ihatasından uzak ta kalıyordu. Delacroix'yı keşfeden bir Baudelaire nerelerdeydi. Şimdi sorarım o münekkide ki bize Rue Bonaparte (***) müessesesile Fmdıklı sarayı müessesesini, serbest akademilerle ismimi yukarda geçen gençlerin çalışma, araştırma usul ve tarzlarını vâkıfane tahlil ve izah etmemeli miydi. Ehliyet ve vukufa secde edenlerdeniz. Genç Türkiye Cümhuriyetinin genç san'at münekkidinden indi, şahsî değil, Dessin, Couleur, Composition de her artisti kendi teknik cephesinden ele almasını bekleriz. Yoksa Deformé - Stylisé düz ve yuvarlak hatların Rytlme'inden Localisé tonlarla sıcak ve soğuk renklerin armonisinden. Gölge, ışık kompozisyonu ile renk kompozisyonunun vasıflarından Paralèlle'lerin tablonun équilibre'i üzerindeki mühim rollerinden dem vurmayın tenkitler zevkimize vızgeliyor. Onun için elinde kıymetleri, hakikatleri aydınlatan bir diyojen,feneri bulunan münekkidi mumla arıyoruz. Bilmem bulabilecek miyiz

Erzurum: Eşref

Nasıl Para Kazandınız?

Ethem Pertev merhumun şeriki anlatıyor

Niyazi bey diyor ki: Halkın rağbeti okdar büyüktür ki ecnebi malı akın halin gelse, yine bizim işimize sekte vermez

Ethem Pertev... İşte kolay kolay unutulmayacak isimlerden biri daha... Bir çok yerli müstahzaratın üzerinde onun ismine tesadüf edersiniz: Perter pudrası, Pertev diş macunu, Pertev şurubu, Pertev kolonyası, Pertev tırnak cilâsı, Pertev saç suyu, Pertev kremi... ve saire....

Bizim memlekette yalnız kendi sayine güvenerek, en fena şerait içinde muvaffak olan müteşebbisler, pek mahduttur. Ethem Pertev merhumu da, bu mahdut zümrenin en ileri gelenlerinden biri olarak gösterebiliriz.

Bugün, Ethem Pertev, aramızda değil. Fani dünyaya çoktan gözlerini kapamş bulunuyor. Fakat adını taşıyan müessesesi, hâlâ yaşıyor.

"Baki kalan bu kubbede bir hoş sada imiş...,, derler.. Ethem Pertev merhum da bu vatan kubbesinde hoş bir sada bırakmış olan sayılı simalardan biridir.

Ethem Pertev Beyin eczacılığa nasıl başladığını, nasıl muvaffak olduğunu Çemberlitaşta ki fabrikasının müdürlüğünü büyük bir dirayetle ifa eden kayın biraderi eczacı Niyazi Beyin ağzından dinleyelim.

Niyazi Bey anlatıyor:

— Ethem Pertev, 1298 de Turnuvada doğdu. İlk tahsili Soğukçeşme askerî rüştiyesin-

Ethem Pertev fabrikası müdürü Niyazi Bey

dedir. Eczacılığa başladığı zaman, on parası yoktu. Bir az sermaye tedarik etmek için ana yadigâri evini satmağa mecbur oldu. O devirde eczacılık, Türklerden gayrısının elinde idi. Marko Paşanın Tıbbiye nazırlığında, çok fena bir usul konulmuştu: Eczacı olabilmek için evvelen, bir eczahanede hiç olmazsa üç sene çıraklık etmek lâzımdı. Ethem Pertev, amcası doktor Nafiz Paşanın delâletile Tıbbiye mektebi eczahanesine çırak olarak kaydedildi. Ethem Pertev Beyin eczacılık diplomasını alması, 310 tarihine tesadüf eder. Merhum hırkapıdaki eczacı mektebin geçen üç senelik zaman zarfında, tatil günlerini boş geçirmez, Divanyolunda, Firuz camii karşısındaki Ziya eczanesine devam eder, pratik görürdü.

Nihayet mektebi bitirdi. Aksarayda, Ethem Pertev eczahanesini açtı. Fakat, merhumun gayesi, sadece eczacı değildi. Aynı zamanda, memleketine tıbbî müstahzarat imal etmek suretile faideli olmak arzusunda idi.

Arzusunu tahakkuk ettirmek için, mektepte öğrendiği Fransızcayı kâfi görmeyerek bir taraftan da Almancaya çalışıyordu. Avrupadan gelen muhtelif kuvvet ilâçlarının tarkiplerini aylarca tetkik etmesi neticesi, İstanbulda kuvvetli bir revaç temin eden "Nuri Pertevrubu,, nun daha mütekâmil bir nümunesi olan "Pertev şurubu,, nu hazırladı.

Cemiyeti tıbbiye, bu ilk kuvvetli Türk müstahzerini takdir ederek, umuma tavsiye etti. Bilhassa balık yağı içemeyenler için bu şurubun kıymetli bir devva olduğu anlaşılmıştı. 19[illegible] senesinde açılan Paris sergisinde Ethem Pertev Beye bu şurubu Avrupada da tanıtmak fırsatını verdi. Sultan Hamit devrinde Parise gitmek kolay iş değildi. Fakat, Etem Pertev, müşkküllere karşı gelmek için yaratılmış adamdı. Ne yapıp yapıp Parise gitti. Sergide teşhir edeğı müstahzaratı, fevkalâde beğenildi. Altın madalyalarla taltif edildi. Her taraftan takdirnameler yağıyordu. Fakat sergide reklâm maksadile dağıtılan kâğıtlarla gûya Padişah aleyhinde menfi propaganda yapmağı hakkında bir iddia ortaya atılmıştı. İstanbula avdetinde bir gece ansızın eczahanesi basılmış, kendisi Hasanpaşa karakolunda istintak altına alınmıştı. Amcası Nafiz Paşanın kefaleti olmasaydı, belki feci bir akıbete uğrayacaktı. Ethem Pertev Bey, bundan sonra, kompresme imaline heves etti.

Bilhassa, kinin komprimelerini imalile memleketin umumî sıhhatine hizmet etmek istiyordu. Bu arzusuna, çok geçmeden muvaffak oldu.

Bundan on sene evvel tesis ettiği müstahzarat fabrikasında evvelâ şeker komprimeleri imaline başladı. Bir taraftan, kremler, Pertevler, Pertev losyon ve kolonyaları, Pertev çocuk pudraları, Pertev tırnak cilâları birbirini takip ediyordu. Anadolunun bir çok yerlerinde salgın halinde hüküm süren sıtmaya karşı, kinin komprimeleri yapıp dağıtmağı düşündü. Sipariş ettiği makinelerle faaliyete geçiyuldu. Memleketin ihtiyacı olan kinin, bugün merhumun ihdas ettiği makineler sayesinde fabrikamızda mükemmel surette temin ediliyor.

Merhum, vefatına yakın, bini ortaklığa aldı. Bugün, Türkiyede komprime üzerine iş yapan en büyük müessese olduğumuzu iftiharla söyleyebiliriz.

"Ethem Pertev" in başladığı ve muvaffakıyetle başardığı i nefasetini aynen muhafaza ederek "Ethem Pertev ve şeriki Niyazi,, firması altında devam ettiriyorum. Pertev fabrikamız memleketin muhtaç olduğu ilâcarî ve tıbbî mevaddın mühim bir kısmını temin edebilecek vaziyettedir. Halktan gördüğümüz rağbet, o kadar büyüktür ki Avrupa malı, memlekete akın halinde gelmiş olsa, gene bizim işimize sekte veremez.

Benim şahsî kanaatime göre para kazanmak, malın iyisini satmak, ve çıkardığı malı uc[illegible]

Dün Meclise verilen kaçakçılık lâyihasının metni

(Başı 1 inci sahifede)

ceza mevzuundan hariç kalması ve bir kısım suçların meslek ve sıfat icaplarından doğan hususiyet ve istisnailer sayesinde suç işlemeğe cür'et bulabilmesi keyfiyetleridir.„

Encümenlerde

Kanun lâyihası bugün Adliye, Dahiliye, İktısat ve bütçe encümenlerine havale olunmuştur. Adliye encümeni bugün heyeti umumiye içtimaından sonra toplanarak kaçakçılık lâyihasını tetkike başlamıştır. Encümen lâyihanın 11 maddesini müzakere etti. Adliye encümeni kaçakçılığa teşebbüs hususunda yeni bir formül hazırlayacak ve lâyihadaki esası tadil edecektir. Encümen cumartesi günü tekrar toplanacaktır.

Lâyihanın metni

1 — Aşağıda yazılan fiilleri işlemek kaçakçılıktı:

A — Her hangi bir maddeyi veya eşyayi gümrük muamelesine tabi tutmaksızın Türkiyeye idhal veya Türkiyeden ihraca teşebbüs eylemek.

B — Türkiyedene ihraç veya Türkiyeye idhali memnu olan her hangi bir madde veya eşyayı idhal veya Türkiyeden ihraç veya ihraca teşebbüs eylemek.

C — A. B. fıkralarında yazılı kaçak eşyayı memleket dahilinde bir yerden diğer yere bilerek nakletmek veya satın almak veya satmak, veya saklamak, veya satılığa arzetmek, veya alınıp satılmasına delâlet eylemek (nakliyeciliği san'at ittihaz edenlerden bilerek kaydı aranılmaz.).

D — Kanunen devlet inhisarı altında bulunan maddeleri mezunen veya salâhiyetleri olmaksızın!

(1) Türkiyeye idhal, (2) Memleket içinde bir mahalden diğer bir mahalle nakletmek, (3) Her ne suretle olursa olsun saklamak, (4) Satılığa çıkarmak veya satmak, (5) Bilerek istimal etmek, satın almak, istimal veya istihlâk etmek, (6) Türkiye dahilinde imal etmek veya imal ettirmek veya imal için hariçten âlât ve edevat idhal eylemek veya bu âlât ve edevat dahilinde imal eylemek, veya nakletmek, veya istimal eylemek, veya failinin maksadı istimalini bilerek tedarik etmek.

E — Hususi kanun mucibince resimden muaf olarak veya az resimle bazı meslek erbabına âcil işlerde kullanılmak üzere verilen inhisar maddelerini!

(1) Tahdit edildikleri yerlerden başka yerlerde kullanmak veya satmak, (2) Bilerek satın almak (3) Kanuni hak olmaksızın veya kanuni haktan fazla olarak almak veya bu hususta beyanname doldurmak ve tasdik ettirmek ve etmek.

Bu kanunda yazılı usul ve ahkâm gümrük kanununun nizama mugayir ef'al ve harekât faslına şamil değildir.

Askerî şahıslar tarafından askere mahsus esliha ve mühimmat üzerinde isleneeck mümasil suçlar hakkında askerî muhakeme usulü ve askerî ceza kanunu hükümleri mahfuzdur.

Memurlar

2 — Devletin, mahallî idarelerin, belediyelerin ve bunlara ait müesseselerin memur ve müstahdemleri, mahalle ve köy muhtarı ve ihtiyar heyeti azası, mahalle, kır ve ormar bekçileri, köy korucuları, kaçakçılık fiillerinin men ve tahkik ve takibi ile mükellef olanlara ihbara mecburdurlar. Bunların mahalle ve köy muhtarı ve ihtiyar heyeti azaları mahalle ve orman bekçileri ve korucuları kaçakçılık fiillerini men ve takip ile mükellef memurların bulunmediği yerlerde bizzat men ve takip ile mükelleftir.

Takip edecekler

3 — Her mahallin en büyük mülkiye memuru, bilûmum gümrük memurları, doğrudan doğruya devlet tarafından idare edilen bilcümle inhisar memurları, polis memurları, komiserler, jandarma, zabitan ve efradı, hudut ve sahillerdeki gümrük muhafaza kıt'ası zabitan ve efradı ve memurları kaçakçılığı men ve takip ve tahkik ile mükelleftirler.

4 — Kaçakçılığı takip ve men ile mükellef olanlar kaçakçılık vukuuna muttali ve müsadif bulundukları zaman bu kanunun kendilerine tahmil ettiği vazifeleri hemen ifaya başlar ve aynı zamanda keyfiyeti mevkiine göre, gümrük ve inhisar memurlarına, en büyük mülkiye memuruna bildirirler. Kaçakçılık vukuatı askerî iltisas mahkemeleri mıntakalarında vuku bulmuş ise kaçakçılığı men ve takip ve tahkike memur olan gümrük muhafaz kıt'aları kumandanlıklarına evvelemirde malûmat verirler ve bu kumandanlıklarla teşrik mesai ederler.

Kaçakçılığın men ve takbi ile mükellef olanlara muavenet iktiza ettiği takdirde en büyük mülkiye memuru veya muhafaza kıt'aları kumandanları tarafından yapılacak tahrîr talep üzerine en yakın askerî kumandanı, askerî kuvveti derhal sevkeder.

Eşyalar

5 — Kara, deniz, hava yollarından birile Türkiyeye gelecek veya Türkiyeden harice gidecek şahısların ve eşyasının memleketin hangi noktasından girip gümrüğe kadar hangi yolları takip edeceği ve hangi noktalardan harice çıkacakları transit ve aktarma olacak eşya ve şahıslar hakkında ne yolda muamele yapılacağı 7 haziran 926 tarih ve 905 numaralı kanunun 16 mcı maddesi hükmü mahfuzdur.

Evlerde taharriyat

6 — Kaçakçılık vak'alarını men ve takip ve tahkik ile mükellef olan memurlar aşağıdaki maddeler veçhile aramalara salâhiyettardırlar:

7 — Kaçak eşya bulunduğu şüphe edilen her evde ve nakle hâkim eşyalarda taharriyat yapılabilir.

8 — Hususî evlerle müştemilâtın da aramak şu suretle yapılır:

A — Mahallin en buyuk mülkiye memurunun kanaat hâsıl ederek vereceği yazılı izinle.

B — Köylerde arama izni olmadığı takdirde muhtar veya muhtar vekilinin müsaade veya huzurile

C — Muhtar veya vekili bulunmadığı takdirde ihtiyar heyetinden iki kişinin huzuru ile.

Arama izni verenlerin evlerinde arama icap ettiği takdirde arama mafevk memurunun yazılı müsaadesile.

D — Kaçak eşya ile girilirken veya çıkılırken görülen veyahut kaçakçılık sayılan herhangi bir işin yapıldığı delillerle tesbit edilen mahallerde usulen ve hemen aramak için gündüz izin almağa lüzum yoktur. Bu hallerde gece aramaları da caiz olup ancak "A. B. C.„ fırkalarında zikredilenlerin izinlerile apılır.

Hususî ev aramaları men ve takip ile mükellef olanlarca ihtiyar heyeti azasından ve bulunmadığı takdirde hariçten en az kişinin huzurile yapılır.

9 — Ambar, antrepo, han, otel, pansiyon, sinema, tiyatro, gazino, kahvehane, bar, dansing ve bunlara benzer yerler müştemilâtı umuma açık oldukları müddetçe izinsiz aranır. Bu mahaller umuma açık bulundukları zaman 8 inci madde hükmüne tâbi tutulurlar.

10 — Arama usullerini ve icra suretlerini tayin etmek üzere hükûmetçe bir talimatname yapılır.

Hudutlarda

11 — Beşinci madde mucibince tayin olunan kapı ve yollardan başka yerlerden izinsiz girmek, çıkmak ve geçmek memnudur. Bu yerlerde tesadüf edilecek şahısların her nevi nakil vasıtaları salâhiyetli memurlar tarafından durdurulur. eşya ve yükü aranır. "Dur!„ ihtarına riayet etmeyen şahıslar hakkında evvelâ havaya silâh atmak suretile bu ihbar tekrar edilir. Gene riayet etmezse silâh kullanmağa muhafaza kıt'alarına mensup askerler ve silâhla techiz edilen silâhlar techiz edilen zabıta ve muhafaza memurları mezundurlar. Muhafaza memurlarının memleket dahilinde tesadüf edecekleri kaçakçılar hakkında da balâdaki fıkralar ahkâmı tatbik olunur.

Vapurlar hakkındaki kayıtlar

12 — Yabancı memleketlerden geldikleri halde hiç bir sebep olmaksızın evrakının gösterdiği mahal güzergâhı haricinde Türk kara sularında rastlanan 100 ton hacminden aşağı sefinelerin hamuleleri müsadere olunur.

Hamulesi bulunmadığı halde hamules olmadığını veya ahar bir limana çıkardığını veya avarya olduğunu isbat edemiyen sefine, kaptan veya acentasından ton başına 10 lira ağır para cezası alınır.

13 — Sahillerde ve hudut teşkil eden şehir ve köylerde gümrük idaresi bulunmayan yerlere izinsiz yanaşan veya kara ile veyahut sair sefinelerle ihtilât eden sefinelerin içinde bulunan memnu eşya müsadere edilir.

Musadere

14 — Türkiyeye giren veya Türkiyeden çıkan yolcuların beyanatlarına muhalif olarak üzerlerinde veya eşyaları arasında zuhur eden gümrük resmine, veya inhisara tâbi eşya müsadere olunur.

15 — Hariçten getirildiği halde manifestonun asıl nüshasında veya ihbarnamede yazılı olmayan resme ve sair nakil vasıtalarının içinde zuhur etmiş olsun ve ister gümrüğe tabi eşya ister vapur, ister şimendifer teslim edilmiş bulunsun meşru ve mücbir sebepten ileri geldiği teeyyüt etmezse müsadere ve bedelinin bir misli ağır para cezası tahsil olunur. Müsemmaları üstlerinde yazılı isimlere uymayan mevad hakkındaki bu hüküm tatbik olunur.

16— Manifestonun asıl nüshasına dahil olmayan eşyanın kapları manifestoda yazılı diğer bazı kapların numara ve markasını havi bulunur ve zarfları da nevi itibarile mutabık olursa bunlardan ağır resme tâbi eşyayi havi olanları manifesto haricinde sayılır. Bu eşya manifestoretlerine ilâve ve sefinenin limana gelmesi akabinde üzerine giden mezun gümrüğe ibrazından evvel sumura vücudünden malûmat verilirse bunlardan gümrük resminin bir misline muadil ağır para cezası alınır. Manifestoya idhal edilmemesinin mücbir sebeplerden ileri geldiği isbat olunursa ecza lâzım gelmez.

17 — Manifesto veya ihbarnamede yazılı olmayan ve saklandığı mahalden aranarak çıkarılan eşya müsadere olunur. Ve failleri hakkında 24 üncü maddenin ikinci fıkrasından başlayan hükümler tatbik olunur.

18 — Türkiyeye giren ve Türkiyeden çıkan yolculara idhal ve ihra-

lir. Kıymetinin beş mislinden 20 misline kadar ağır para cezası alınır.

19 — Yabancı memleketlerden gelen memnu eşya manifestonun asıl nüshasile şimendifer ihbarnamelerin de tasrih edilerek gümrüğe getirilirse kuvvetli teminat altında diğer bir yabancı yere iade ve sevkolunur.

Manifestonun asıl nüshası ile şimendifer ihbarnamelerinde dahil olmayan bu kabil eşya evvelki mevrut liman veya istasyonlara vürudile beraber kaptan veya acentası veya şimendifer kumpanyası tarafından gümrüğe ihbar ve hatta teslim edilmiş olsun müsadere edilmekle beraber nakledenler hakkında 24 üncü maddenin 1 inci fıkrasından başlayan hükümlere tatbik olunur.

Beyanname işleri

20 — Hakikat hilâfında beyanname veya her hangi bir hile ve suiistimal ile muamelesi yaptırılarak noksan resim vermek veya gümrük resmi verilmediği halde resmi verilmiş ve muamelesi yaptırılmış mal gibi gösterilmek suretile memlekete eşya idhal ettikleri anlaşılanlar hakkında 6 aydan iki seneye kadar hapis ve resmi verilmeyen eşya kıymetinin iki misli ağır para cezası alınır.

21 — Gümrüklerce konulan resme tâbi eşyanın sahip veya vekilleri o eşyanın gümrük resmine ve sair tâbi olduğu resimlere muadil bir mebläğ depozito ederek kendisine kalmasını isteyebilir. Bu suretle istenilen eşya bozulur kısmından ise veya muhafazası müşkül ve masraflı olursa gümrük idaresi sahibine bildirdikten sonra Ticaret odasının encümeni huzurile ve arttırma ile satılır.

Zabıt varakaları

22 — Cezai hükümler faslının 6 mcı kısmında yazılı scuçlara müteallik eşya müstesna olmak üzere gerek hariçten gelsin, gerek dahilde bulunsun kaçak eşya ve madde derhal zaptolunur. Ve tutuldukları yerde en yakın hükûmet merkezinde ve maznunun huzurunda zabıta memurlarile ait olduğu gümrük ve inhisar memurları, olmadığı yerde mal memurundan mürekep bir heyet tarafından zabıt varakası tanzim ve imza olunur..

Zabıt varakasının içinde:

(1) Suçun sabit olduğu hakkında delil mevcut olmakla beraber mahiyetinin taini ihtisas erbabının tahlil veya tetkikine bağlı bulunan memnu maddeler zabıta memurunun resmî mühürü ile mühürlenerek bu baptaki zabıt varakasile gümrük veya inhisa ridaresine makbuz mukabilinde verilir. (2). Oyun, sigara kâğıdı, kibrit, çakmak taşı, çakmak, barut, eslihai nariye ve mevaddı infilâkiye, fişek ve av malzemesi saçma gibi memnu maddeler aynı heyet tarafından maznunun huzurunda imha ve bu keyfiyet dahi ikinci bir zabıt varakasile tasdik ve ifa olunur. (3) satılması veya kullanılması memnu olmayan veyahut memnu olup ta mahiyetine göre âmme veya hayır müesseselerinde istimali caiz görülen kaçak maddelere ait olduğu gümrük veya inhisar idaresine ve bulunmayan yerlerde mal memurlarına ilmühaber mukabilinde teslim olunur.

Amme veya hayır müesseselerine dağıtılabilecek eşyanın nev'i ve mahiyeti ve dağıtma sureti Maliye vekâletince bir talimatname ile tayin olunur.

4 — Sahibi bulunmayan kaçak maddelerin tesbit ve imhasında maznunun mazuru aranmaz.

Yukarıki hükümler gümrükte de tutulan nhisar eşyası ve maddeleri hakkında caridir.

Cezalar

23 - 24 üncü maddenin 3 numaralı bendine tevfikan nan ve gümrük idarelerince gümrük idarelerine teslim olunan ve gümrük idarelerince eşyanın musaderesine esas olan delilleri idare, yapılacak tahakkukat üzerine bir fezleke ile tesbit ettikten sonra bedelinin gümrük resmini tutması şartını aramaksızın 21 inci maddede gösterildiği veçhile satar. Bu suretle elde edilen para 26 mcı maddeye göre istihkak sahiplerine dağıtır.

Kaçak eşya idhali memnu olan kısımdan ise takdir edilecek bedel mukabilinde taallûk ve münasebeti olan devlet idare müesseselerine verilir ve takdir olunan bedel bütçedeki tahsisatına mahsuben 5 inci maddedeki nisbet dairesinde tevzi olunur.

Müşterisi bulunmıyan eşya devlet veya hayır müesseselerine bedelsiz ve resimsiz verilir.

24 üncü maddede zikredilen kaçak eşyayi istimal veya istihlâk için nezdinde bulundurduğu anlaşılan kimselerden işbu kaçak eşya musadere olunmakla beraber serbestçe alınıp satılabilen şeylerden ise mahallî fiatının bir misli para cezası alınır. Suçun inhisar kanunlarındaki cezası 20 lirayı geçen işlerde bu hüküm tatbik olunmaz. Yukarıki fıkra hükmü tatbik o-

kadar hapis ile gümrük resmine tâbi işlerde tutulan eşyanın tâbi olacağı gümrük resmile sair devlet rüsumuna muadil para cezası, ve inhisara tâbi işlerde hususî kanun ve nizamnamelerindeki para cezası hükmolunur, ve eşya müsadere edilir. Kaçak gümrük eşyasının tutulmadığı hallerde yahut hususî kanun ve nizamlarında para cezası bulunmıyan eşyada kaçak mal fiatının iki misli para cezası alınır.

1701 numaralı tütün inhisarı kanununun 62 inci maddesinde yazılı suçlara bu madde hükümleri tatbik edilmez. İkinci maddede yazılı suçları işleyenler kaçakçılığı men ve takip ve tahkik ile mükellef olan memurlardan ise o fıkradaki cezanın derecesi verilir. Bunlardan maada olan memurlara verilecek bir seneden aşağı olamaz.

Teşekkül vücude getirenler

Madde 25 — Kaçakçılık maksadile bir teşekkül vücude getirenlerle idare edenler 6 aydan üç seneye kadar hapis ve 200 liradan aşağı olmamak üzere ağır para cezasına mahkûm olurlar.

Böyle bir teşekküle intisap edenler bundan dolayı 3 aydan bir seneye kadar hapis ve 100 liradan aşağı olmamak üzere ağır para cezasile cezalandırılırlar.

Kaçakçılıkla iştigal etmek maksadile, iki veya daha ziyade kimselerin birleşmeleri, kaçakçılık için teşekkül sayılır.

Teşekkülü vücude getirenler veya intisap edenler, içinde hükûmet memur ve müstahdemleri de mevcut ise intisap edenler, teşekkülü vücude getirenler gibi ve müessis olanlar buna mahsus cezanın iki katile cezalandırılırlar.

Madde 26 — 25 inci maddede yazılı teşekkülleri vücude getirenler ve ya bu teşekküllere mensup olanlar tarafından kaçakçılık yapılırsa vücude getiren veya idare edenler hakkında 2 seneden 5 seneye ve diğerleri hakkında 1 seneden 3 seneye kadar hapis cezasile beraber hususî kanunlardaki para cezaları mikdarından aşağı olmamak üzere yukarıdaki maddede yazılı para cezaları iki kat olarak hükmolunur.

Bu maddede yazılı cürümde hükûmet memuru ve müstahdemleri de beraber bulunduğu takdirde 25 inci maddenin son fıkrasındaki esasa göre ceza görürler.

Aralarında bu suretle bir teşekkül ve irtibat olmaksızın ikiden fazla kimseler tarafından toplu olarak kaçakçılık yapanlar teşekkülü idare edenler gibi ceza görürler.

Madde 27 — İçlerinde velev biri olsun silâhlı olursa kaçakçılık yapan şahısların her biri hakkında yukarıki maddelerde yazılı cezalar iki kat olarak hükmolunur.

Madde 28 — Kaçakçılığı devletin her türlü emniyet ve selâmetini bozmak kasdile vasıta ve âlet ittihaz ettikleri sabit olanlar 10 seneden aşağı olmamak üzere ağır hapis cezası görürler.

Madde 29 — Kaçakçılığı men ve takip sırasında vazifedar olanlardan birini ve ahaliden memurlara iltihak ve yardım eden bir kimseyi öldürenler ölüm cezsına mahkûm olurlar.

Kaçakçılık münasebetile ceza kanununda vazılı sair bir cürüm işleyenler hakkında ictima kaidesi tatbik olunmaksızın her cürmün cezası ayrı ayrı hükmolunur.

Madde 30 — Kaçak mallar üzerine bilerek sigorta mukavelesi yapanlar, altı aydan bir seneye kadar hapis olunur.

Madde 31 — 24. 25, 26 ve 27 inci maddelrde kaçakçılık cürümlerine ve ya tesekküllerine faillerinin hal ve san'atlerini bilerek her ne suretle olursa olsun yardım edenler hakkında asıl suçluların o maddeler hükmünce göreceklerı cezaların yarısı hükmolunur.

Bu fillere iştirak eden memur ise asıl fail gibi ceza görür.

Mühürleri taklid edenler

Madde 32 — Gümrük ve inhisar idarelerinin mühür veya damga veya âlâmeti farikalarını veya bandrol etiketlerini taklit veya tahrif veya konulduğu eşyadan fek ve tebdil ederek veya çalarak veyahut bunların sahtelerini tedarik eyleyerek kaçak maddelerde kullananların suçlarına terettüp eden cezalar ayrı ayrı tatbik ve hükmolunur.

Yukarıki fıkrada yazılı alâmet veya bandrol veya etiketleri salâhiyet ve mezuniyeti olmaksızın basanlar veya satanlar veya saklayanlar altı aydan iki seneye kadar hapis cezası görürler.

Madde 33 — Ceza ehliyetini haiz olmayan kimseleri kaçakçılık suçlarında kullananlar o cürme mürettep cezayı görürler. Kaçakçılıkta menfaat veya alâkası olmaksızın delâlet ve ya vasayeti altında bulunan ehliyetsizlerin kacakçılık yapmasına göz yumanlar 20 liradan 200liraya kadar hafif para cezasile ve tekerrürü halinde bir haftadan bir aya kadar hapis le cezalandırılırlar.

Hediye veya rüşvet

Madde 34 — Kaçakçılık işlerinde hükûmet veya inhisar memurlarına hediye veya rüşvet veren veya bu bapta vaat ve taahhütte bulunanlara bir seneden beş seneye kadar hapis ve yüz liradan bin liraya kadar ağır para cezaları hükmolunur.

Kaçakçılık yapılmışsa onun da ce-

den hükûmet veya inhisar memurları hakkında ilk fıkradaki cezaların iki katı hükmolunur.

Madde 35 — Bu kanunda yazılı kaçakçılık ve sair memnu fiilleri yapanlara müsamaha eden hükûmet ve sair resmî daire ve müesseselerin memur ve müstahdemleri ile jandarma ve hudut ve gümrük kıt'aları muhafaza zabit, efrat ve memurları ve hizmet ve vazifelerinin alâkadar olduğu hususlarda imtiyazlı şirketlerin memur ve müstahdemleri 24 üncü madde hükmünce para cezasina tabi tutulduktan başka bunların kaçakçılığı men ve takip vazifesile mükellef olanlar hakkında bir seneden üç seneye kadar ve diğer memur ve diğer memur ve müstahdemin hakkında altı aydan iki seneye kadar ve imtiyazlı şirketlerin memur ve müstahdemleri hakkında 3 aydan bir seneye kadar hapis cezası hükmolunur.

Ve bu gibiler her halde mahkûm oldukları müddete muadil müddetle devlet vilâyet, belediye müesseselerinde ve imtiyazlı şirketlerde hiç bir hizmette kullanılamazlar. Bu hükme muhalif hareket eden şirket ve müesseselerden 1000 liradan aşağı olmamak üzere ağır para cezası alınır.

Madde 36 — Kaçak madde aranmasında kanuna muhalif hareket edenler hakkında Türk ceza kanununun 194 üncü maddesi tatbik olunur.

Kayıtsızlık

Madde 37 — İki ve dördüncü maddelerde sayılan vazifeleri yapmakta ihmal ve terahisi görülen veya kayıtsızlığı dolayısile kaçakçılığa sebebiyet verdiği anlaşılan memur ve müstahdemler sınıfları dahilinde ve ya sınıflarının tenzili suretile tahvil olunmakla beraber haklarında ceza kanununun hükmü tatbik olunur. Bu gibi vazifelerde ihmal ve terahisi görülen köy muhtarları ve ihtiyar heyeti azalarile bekçi ve korucular da ceza kanunu hükümlerine göre ceza görürler.

Madde 38 — Bu kanuna göre bir sene ve daha fazla hapis cezasına mahkûm olanların cezalarına muvakkat sürgün cezsı da zammolunur.-

Kaçakçılık mükerrirlei hakkında Türk ceza kanunu hükümleri tatbik ve bunlara muvakkat sürgün cezası da ilâve olunur.

Üçüncü defa kaçakçılığa mahkûm olanların cezasına emniyeti umumiye nezareti altına alınmak cezası da zammolunur.

Madde 39 — Posta sürücüleri, kaptanlar, gemi adamları ve sair kara, deniz ve havada nakliyat yapan idare ve şirketlerin memur ve adamları otel, kahvehane, meyhane, gazino ve sair umumî yerler müdür ve ya sahipleri meslek ve sınıflarının verdiği kolaylıktan istifade ederek birinci maddede yazılı kaçakçılığı irtikâp eyledikleri takdirde bunlardan 24 üncü madde mucibince para cezası alındıktan başka haklarında muavyen olan hapis cezalarının yüksek derecesi verilir.

Mdde 40 — Kacakçılığa mahkûm olan inhisar maddeleri bayilerinin bey'iye tezkere veya ruhsatnameleri iptal edilmekle beraber kendilerine bir daha inhisar maddelerini satmak hakkı verilmez.

İnhisara tabi maddeler

Madde 41 — Inhisara tabi maddeleri inhisar idaresince konulan fiatlerden fazlasına satan bayilerin bey'iye veya ruhsatnameleri inhisar idarelerince iptal olunmakla beraber kendilerinden 20 lira hafif para cezası alınır.

Madde 42 — Temettü kasdile kaçak şeyleri inhisar maddelerine ait zarflara koyan veya inhisar maddelerini kaçak maddelerle veya inhisar maddelerinin başka başka nevilerini biribirine karıştıran veya mezuniyeti olmaksızın tasfiye eden kimseler hakkında bu kanunun 24 üncü madesinin 2 inci fıkrası hükmü tatbik olunur.

Barlarda

Madde 43 — Tren, veya istasyon veya vapurlarda ve her nevi nakil vasıtalarında ve kahvehane, otel, han, gazino, bar, dansing vesair bu gibi umumi yerlerde bunların memur ve adamları tarafından yapılan kaçakçılık suçlarında ihmal ve teseyyüpleri müessir olduğu tahakkuk eyleyen o vasıta ve mahallerin sahip veya müstecirlerinden 20 liradan 200 liraya kadar hafif para cezası alınır.

Madde 44 — Gümrük resmine tabi olmayan eşyayı beşinci maddede tayin olunan yollardan başka yerlerden memleket haricine çıkaranlar hakkında 20 liradan 200 liraya kadar hafif para cezası alınır.

Madde 45 — Müşterek kaçakçılık edenlerden veya kaçakçılığa yardım eyleyenlerden alınacak para cezasına bunlardan her biri müteselsilen kefildir.

Madde 46 — Kçak eşya naklinde bilerek kullanılan vasıtalar hakkında aşağıda gösterildiği veçhile muamele oluur.

A — Kara nakil vasıtalarından umum hayvanlar ve koşumları her nevi araba ve hayvan koşumları otomobil, kamyon, ve kamyonet ve bunlara benzer vasıtalar, deniz ve nehir vasıtalarından, sal, sandal, mavuna, ve yüz hamule tonasına kadar motörlü veya buharlı veya yelkenli umum sefineler, deniz altı sefineleri ve her nevi tayyareler müsadere olunur.

B — 100 hamule tonasından 1000 hamule tonasına kadar olan her nevi sefineler kaçak hamulesi, kaaçk olmayan hamulesinden gümrük resmi iti-

edilmeyip sefine kıymetinin üçte biri derecesinde ağır para cezası alınır.

C. — 1000 hamule tonasından fazla olan her nevi sefineler, naklettikleri kaçak eşya kıymetinin iki misli veya daha aşağı kıymette oldukları halde müsadere edilir. Aksi takdirde sefine kıymetinin dörtte biri derecesinde ağır para cezası alınır.. Ancak bunun mikdarı kaçak eşya bedelinin iki mislinden aşağı olamaz.

D — Müsadere edilen nakil vasıtaları, başka bir yerde durmaksızın tatallûkuna göre en yakın gümrük idaresine makbuz mukabilinde teslim edilir.

47 — İnhisar kaçakçılığında kullanılan nakil vasıtaları ve kaçak maddelerin yapılmasında kullanılan âlât ve edevatın her nerede her kim tarafından tutulursa tutulsun zaptolunarak taallûk ettiği inhisar idaresine makbuz mukabilinde derhal teslim olunur. İnhisar idaresi, zaptedilip muhafazası külfet ve masrafı mucip olan bu gibi nakil vasıtalarını mahallî hükûmeti marifetile ve arttırma ile sattırabilir.

Madde 48 - Bu kanunda yazılı kaçakçılık suçlarından birine iştirak etmiş olan bir şahıs, hükûmet memurlarınca haber alınmadan evvel gelip te kaçakçılığı ve faillerini ve kaçak eşyanın saklanmış veya saklamış olduğu yerleri kaçakçılığı tahkik ve takip ile mükellef memurlara haber verirse fiiline terettüp eden cezadan muaftır. ve muhbir ikramiyesine müstahaktır.

Haber alındıktan sonra fiili etrafile meydana çıkmasında hizmet ve yardım eden şeriklerin cezası yarısına indirilir.

Madde 49 — İşbu kanunun 25 26, 27, 28, 29, 31, 32, 34, 35, 36, ve 37 inci maddelerinde yazılı cürümler ilk tahkikata tâbi tutulabilir.

Bu işlerde önceden tevkif yapılmamışsa son tahkikatın açılması kararile beraber suçlu tevkiff ve mahkemece de olveçhile duruşmaları icra olunur.

Duruşmalar ve temyiz tahkikatına mütedair olarak 54 ve 55 inci maddelerde sür'ati temin icin konulan hükümler, bu işlerde de caridir.

Zabıt varakası

50 — Kaçakçılık hadisesi görüldüğü esnada tesbite müteallik bulunan zabıt varakası:

1 — Hangi senenin hangi ay, ve gününde nerede tanzim olunduğu ve yazanların ismi, san'at ve hüviyetlerinin ve icrası âmirlerinin yazılı iznine bağlı olan işlerde bu iznin tarih ve numarası.

2 — Vakayi ve delillerini ve suçu vücude getiren alât ve edavatın ve nakil vasıtalarının mahiyet, miktar ve membalarını ve nerede ne suretle görülüp zaptedilmiş olduları.

3 — Maznunun isim ve hüviyet, san'at ve mahalli ikametile ifadesini muhtevi olmak.

4 — Tanzim edilen mazbatanın memurla maznun tarafından imza ve hariçten hazır bulunan en az iki kişi tarafından tasdik olunması lâzımdır.

Bu şartları tamamen hariç olarak bu kanunun üçüncü maddesinde yazılı memurlar tarafından tanzim olunacak zabit varakası 4 uncu maddenin matufu olduğu hallerin maadasında sahteliği ispat olununcaya kadar muteberdir, maznun zabit varakasını imzadan istinkâf ederse sebebini kendi el yazısile varakanın zahrına yazıp imza eder.

Yazı bilmezse, istinkâf sebebini, hazır bulunanlar tarafından varaka altına yazılarak imza edilir.

İstinkâf halinde de keyfiyet bu suretle tesbit olunur.

Sebebi beyanile istikâf halinde hüküm ve sebeplerin mahiyetine göre tetkikat yapılır. İşbu zabıt varakasının sahteliği iddia halinde bunu iddia eden maznun mahkemeye sahtelik hakkında kanaat verecek deliller göstermiye mecburdur.

Bu takdirde mahkeme bu müdafaayı tamika şayan görürse delillerini istimal ve tetkik eder. Netice de maznunun iddiasını haklı görecek bazı sebepler karşısında kalırsa zabıt varakasını tasdik etmiş bulunan şahitleri çağırıp dinledikten sonra hasıl edeceği kanaate göre, eğer maznunu kaçakçılığından dolayi mahkûm edecek olursa sahtelik isnadından dolayi cezalandırılacağı gibi maznuna bu isnadında yol göstermiş olan avukat veya dava vekil de ceza kanununun 65 inci maddesi mucibince cezalandırılır.

Eğer mahkeme sahtelik vukuuna zannı galip hasıl eden sebeplerden dolayi kaçakçının beraetine karar verirse sahteliği iddia olunan zabıt varakasını tanzim etmiş olan memurlarla maznunu celple gıyaplarında tahsil etmiş olan hal ve sebeplere karşı istima ve zuhurlarında icap eden tetkikatı icra ederek davayi neticelendirir.

Musadere kararı

51 — Bu kanunun 12,13 ve 14 üncü maddelerinde beyan olunan müsaderelere gümrük memurlarından müteşekkil bir heyet karar verir. Bu kanunun 24 üncü maddesi birinci fıkrasile 41 ve 43 üncü maddeelrinde yazılı suçlara müteallik para cezalarile 1701 numaralı kanunun 69 veya 70 inci maddelerinde yazılı heyetler tarafından karar verilir. Birinci ve ikincide yazılı murahhaslar tarafından verilen kararlara karşı maznunlar tarafından 1701 numaralı kanunda gösterilen müddet ve usulü dairesinde sulh

rarı aleyhine itirazan sadır olacak hükümleri, kıymetince elli liradan fazla olanları müstesna olmak üzere, her iki fıkrada yazılı işlerde itirazan vereceği karar kat'idir. Bu cezalar tahsili emval kanunu hükmünce tahsil olunur.

Davalar

52 — 51 inci madde haricinde ve yeni kanunda yazılı suçlara ait davalar münferit hâkimlik ve asliye mahkemeleri tarafından görülür. Müçtemi teşkilâta tabi asliye hâkimi bulunan yerlerde bu işleri görecek münferit hâkimleri adliye ve kâleti ayırır. Bu hâkimler ceza merkezile mukayyet olmaksızın hadise yerinde dahi davayı görüp bitirmek salâhiyetini haizdir.

Bu hâkimler tarafından hükmolunacak para cezaları havi hüküm ilâmları, tahsili emvale göre tahsil olunmak üzere müddeiumumilikçe bulunduğu mahallin mal memurluğuna verilir.

53 — 51 inci maddede yazılı suçlar hakkında ait olduğu idarelerin memurları tarafından tanzim edilecek zabit varakaları ve tahkikat evrakı muktazı takibatın icrası zımnında bir müzkere ile müddeiumumiliğe verilir. Gümrük ve inhisar memurları bu müzakkerelerle ceza mahkemeleri usulü kanununun 367 inci maddesinde gösterilen müdahil sınıfı iktisap etmiş olurlar.

54 — 49 uncu maddede yazılı işlerden maadasının gümrük veya inhisar memurları tarafından müddeiumumiliğe verilecek evrâk ilk tahkikat ve karar hâkimliği kararına hacet kalmaksızın iddianameyle mahkemeye verilir ve maznunların muhakemelerinin mevkufen yapılmasını mahkemeden istiyenler olursa mahkeme ilk önce bu cihet hakkında karar verir.

Hüviyetini ispat etmiyen, sabıkası olanlar veya kaçarken yakalananların mahkemeleri mutlak surette mevkuf olarak yapılır.

Failler delillerile beraber mahkemeye sevkolundukları halde muhakemeleri derhal icra ve intaç olunur. Sair hallerde tehiri mazur gösterecek bir sebep olmadıkça mahkeme usulsuz hüküm lerle bağlı olmaksızın icap eden muamele ve tebliğleri, yaptırarak iddianamelerin verilmesinden itibaren nihayet 15 gün içinde duruşma yapmıya ve 50 inci maddenin son fıkralarında gösterilen zaruretler meslekî olmak üzere duruşmayi bir celsede bitirmiye ve cümhuriyet müddeiumumîsi de iddiasını ayni celsede serdetmiye mecburdur.

Maznunun duruşma sırasında diğer bir cürümde mevcudiyeti anlaşılsa bile bu keyfiyet muhakemenin tevhidine sebep teşkil etmez.

Maznunun müdafaasını hazırladığından dolayi mühlet istemesi üzerine kendisine üç gün müsade edilir.

Maznun duruşmadan evvel tevkif olunmamışsa mahkûmiyet halindeki tevakkuf devamına mâni olmaz. Mahkemece bu kanuna tevfikan hükmolunan cezalar tecil olunmaz.

Temyiz

55 — Davayi temyiz eden maznun hükme karşı itirazlarını ya temyiz istidasında veya temyiz için kanunda muayyen müddet içinde mahkemede beyan eder. Evrâk istidanın kaydı gününden itibaren bir hafta içinde temyiz mahkemesine gönderilir. Temyiz mahkemesi tetkikatı diğerlerine tercihan ve müstacelen yapılır.

Hükme tesir etmiyen usul noksanları bozma sebebi ittihaz olunamaz. Kanunun sarih beyanına mukabil aşikâr yanlışlıklar müstesna olmak üzere teşrit veya tecdidime müstesnit olan takdir hakkında her ne sebeple olursa olsun nakzedilemez.

Temyiz mahkemesi kanun maddesinin numarasında yanlışlık vukuu veya hüküm mahallindeki tavsife göre cezası dahi hafif olan maddenin tasdiki icap eden muamele ve tavsife uymıyan maddenin takdiki gibi zuhulleri tashih ve tatbiki lâzım maddeye göre ceza tayin eder.

56 — Bu kanunda yazılı para cezalarile müsadere olunan eşyanın satış bedellerinden yüzde otuzu haber verenlere ve yüzde otuzu bilfiil tutanlara ikramiye olarak dağıtılır. Yüzde otuzu hazine hakkı olarak irat kaydedilir.

Geriye kalan yüzde onu kaçağın vuku bulduğu muhafaza taburu veya gümrük idaresi mıntakası dahilinde kacak takibatını sevk ve idare edenlere verilir. Kaçak eşyanın yoksa buna ait hisseler müsadirlere verilir.

İhtisas mahkemeleri

57 — Kaçakçılık sebeplerine ait davalar asker ve sivil tefrik edilmeksizin ihtisas mahkemeleri bulunan yerlerde o mahkemelerde ve bulunmıyan yerlerde 52 inci maddede yazılı hâkimler tarafından rüyet olunur.

İhtisas mahkemeleri mıntakanın hususiyetine göre yalnız adlî, yalnız askerî veya muhtelit olarak teşkil olunabilir. Bu muhakemeler teşekkül suretlerinden olarak ihtisas mahkemesi, askerî ihtisas mahkemesi, muhtelit ihtisas mahkemesi muhtelit ihtisas mahkemesi ünvanlarını taşır. Hangi mıntakada hangi ihtisas mahkemesi teşkil olunacağı icra vekilleri heyetince tayin olunur. Ve icabına göre teb-

Kaçakçılık Lâyihasının Metni

(Başı 6 ıncı sahifede)

olunur.

58 — Adlî ihtisas mahkemeleri adliyece sırf kaçakçılık davaları görmek üzere teşkil edilecek münferit hâkimli asliye mahkemeleridir. O nseneden fazla ağır hapis cezalarını müstelzim cürümlerde bu hâkimlerin riyaseti altında bulundukları yerlerdeki veya en yakın mahaldeki hâkimlerden ikisinin inzimam ve iştirakile teşkil olunur.

Askeri ihtisas mahkemeleri

59 — Askerî ihtisas mahkemeleri askerî, adlî hâkimle azadan teşekkül eder. Her mahkeme nezdinde askerî, adlî hâkimler meyanında bir askerî müddeiumumî ve bir müstantik bulunur. Bu mahkemelere lüzumu kadar zabıt kâtibi verilir. Askeri ihtisas mahkemeleri hâkimleri ve müddeiumumîlerile müstantikleri Millî Müdafaa vekâleti tarafından ve millî iradeyle tayin olunur.

60 — Askerî ihtisas mıntakasında âmiri aslinin salâhiyeti gümrük muhafaza kıtaatı kumandanlığına aittir. Askerî ihtisas mahkemelerinin rütpe itibarile sahâliyeti haricinde kalan askerî memurların muhakemesi ve bu mahkeme mıntakaları haricindeki cezaların kat'î ve temyizi en yakın kolordu askerî mahkemesine ve kumandanlığına aittir.

61 — Askerî ihtisas mahkemeleri bu kanunda tasrih edilmiyen hususatta akseri muhakeme usulü kanununu tatbik eder.

62 — Mertebe ve maaş dereceleri ne olursa olsun ihtisas mahkemeleri hâkimleri müddeiumumilerine 250 lira zam, müstantiklere 150, başkâtipliklerine 130, kâtiplerine aylık olarak 100 lira verilir. Maaşların tevhit ve teadülüne dair olan kanun mucibince haiz oldukları derece ve maaşlarından fazlası ihtisas ücreti namile bu miktarlara iblâğ edilir. Bu ihtisas ücretleri bu suretle hakkı müktesep teşkil etmez.

63 — Teşkilât faslı ve ünvanı altında 57, 58, 59, 62 inci maddeleri bu kanunun meriyeti tarihinden itibaren üç sene muteberdir.

64 — 1510 numaralı kaçakçılığın men'i ve tahdidi kanunu ve gümrük kanununun 12 inci faslı mülga dır. Bu kanunun şümulüne giren işlerde gümrük ve inhisar kanunlarile sair kanunların ve kanuna uymıyan hükümleri kaldırılmıştır.

65 — Bu kanun neşri tarihinden muteberdir.

66 — Bu kanunun icrasına icra vekilleri heyeti memurdur.

Muvakkat maddeler

1 — 1510 numaralı kanunun 13 üncü maddesinin birinci fıkrasına giren istihraç işlerinden bu kanunun mer'iyeti zamanında elde bulunanlar bulundukları mahkemelere hususî davalardaki ceza hükümlerine göre ve münferit hâkimle görülür.

2 — Elde bulunan kaçakçılık işleri de bulundukları mahkemelerde görülür. Bu işlerde evrâkı müddeiumumiliğe vermiş olan gümrük veya inhisar memurları müdahil addolunur. Bu kanunun mer'iyeti zamanında gümrük veya inhisar memurlarınca temyiz olunup da tetkik olunmamış olan davalarda bu memurların müdahil sıfatile istidaları mevcut olmasa dahi temyiz istidaları kabul olunur.

Davetler

Güzel sanatlar birliğinde içtima

Güzel san'atlar birliğinden: Güzel San'atlar Birliği Resim şubesi Heyeti umumiyesi içtima edeceğinden azanın 29-12-931 salı günü saat dörtte Alayköşkünü teşrifleri.

Gülhane hastanesi müsamereleri

Gülhane hastanesinden: Gülhane nin 931 - 932 senesi üçüncü müsameresi önümüzdeki 27/12/931 Pazar günü saat 17 de başlayacağından muhterem meslekdaşlarımızın teşrifleri rica olunur.

Birinci sahifeden geçen yazılar

Fikret ihtifali

(Başı 1 inci sahifede)

verdiği cevabı okudu. Hâmit B. bu mektubunda diyordu ki:

"Lûtufnamenize cevaben arzetmek isterim ki, ben merhum Tevfik Fikret için her ne desem, onun büyüklüğünü meydana çıkardığı eserler kadar izhar ve ifade etmiş olamam. Tevfik Fikretin hayali ve hatırai kemalâtı daima berhayat ve mecmuai asarı lâyemut bir dehistanı edebiyattır. Pek kadirşinasane olan teşebbüsünüzü şayanı tebrik bulur ve teveccühünüzle ayrıca kendim de müftehir olurum efendim."

Bundan sonra İsmail Müştak B. bir hitabe irat ederek Tevfik Fikretin sanatından, fazıletinden ve idealinden bahset ti. Galatasarayda müdürken yaptığı hizmetleri anlattı.

Onun nasıl doğruluğa âşık bir insan olduğunu kuvvetli bir lisanla ifade etti. İsmail Müstak B. bu ihtifali tertip eden Galatasaray lisesi gençliğinin kadirşinaslığını takdir ve onları tebrik etti.

Halit Ziya B. rahatsız bulunduğundan merasime gelmemiş ti. Irat edeceği hitabe program dan bizzarure hazfedildi.

Müteakıben bir talebe Cenap Şehabettin Beyin "Fikretin tasviri" ni okudu.

Tevfik Fikretin dostu Salih Keramet B., şairin san'atını, terbiye ve ahlâk telâkkilerini güzel bir şekilde tahlil etti.

Bundan sonra son sınıf talebeşinden Munis Faik ef. Fikret hakkında heyecanlı bir hitabe irat etti.

Müteakıben Tevfik Fikretin şiirleri okunmağa başladı. Talebe tarafından Galatasaraya hitaben yazdığı şiir, Ferda, Zerrişte. Bu hicranı muvakkat ten sonra, hayat şiirleri okundu. İsmail Müştak B. "Halûkun vedaı" şiirini okudu ve çok alkışlandı.

Merasime geç vakit samimî bir surette nihayet verildi.

Dünkü ihtifal Fikret için şimdiye kadar yapılan ihtifallerin en samimîsi ve asili oldu. Mektebin bahçesinde heykeltraş Ali Hadi B. tarafından muvaffakıyetle yapılan Fikretin büstü önünde merasime iştirak edenler dakikalarca durdular. Kadirşinas Galatasaray talebesini tebrik ederiz.

İstanbul icra dairesinden: Raif, İstefan Baklaciyef, Nikola, Yorgi, Lazari, İstefo, Boris, efendilerle İvana hanımın şayian tahtı tasarruf larında olup şuyuan izalesi için açık arttırma suretiyle satılmasına mahkemei aidesince karar verilmiş olan ve tamamına 4600 lira kıymet taktir edilen Eyüpte Ali paşai cedit mahallesinin kuru kavak caddesinde kâin eski 42, 42 mükerrer ve yeni 42, 44 numaralı bostan açık arttırmaya konulmuş olup 14 kânunsani 932 tarihinde şartnamesi divanhaneye talik edilerek 30 kânunsani 932 tarihine müsadif cumartesi günü saat 14 ten 16 ya kadar İstanbul dördüncü icra dairesinde açık arttırma ile satılacaktır. Arttırmaya iştirak için yüzde yedi teminat akçesi alınır. Müterakim vergi belediye vakıf icaresi müşteriye aittir. Hakları tapo sicilleriyle sabit olmiyan ipotekli alacaklılar ile diğer alâkadaranın ve irtifak hakkı sahiplerinin bu haklarını vu hususiyle faiz ve masarife dair olan iddialarını ilân tarihinden itibaren 20 gün içinde evrâkı müsbiteleri ile bildirmeleri lâzımdır. Aksi taktirde hakları tapo sicilleriyle sabit olmiyanlar satış bedelinin paylaşmasından hariç kalırlar alâkadarların icra ve iflâs kanununun 119 uncu maddesi hükmüne tevfiki hareket etmeleri ve daha fazla malûmat almak isteyenlerin 931-1082 dosya numarasiyle memuriyetimize müracaatları ilân olunur.

Emniyet sandığı müdürlüğünden: Eyüp Akar Çeşme 7 numerolu hanede Ummiye Hanım 2 Mayis 929 tarihinde sandığımıza bırakdığı para için verilen 96 numaralı bonoyu kaybettiğini söylemiştir. Yenisi verileceğinden eski bononun hükmü olmayacağı ilân olunur.

Hitlerin Gazetemize Beyanatı

(Başı 1 inci sahifede)

bir harekete geçmiş ve bir sene sonra tertip edilen bir içtimada söylediği ateşin bir nutukla yeni duyulmaya başlayan isminin etrafında yepyeni bir fırkanın umdelerini ortaya atmış.

1923 de Tirol'a kaçıp ta orada yakalandıktan sonra hiyaneti vataniye ile ittiham edildiği halde, altı aylık mevkufiyet hayatını müteakıp, o da tecil edilerek beş seneye mahkûm edilmiş..

O zamandan beri aradan sekiz sene geçti. Şimdi Hitler'in cihanşümul bir şöhreti var. Fransızların cihan sulhünü bozacağını vehmettikleri bu bir tek adam otelin holünde oturduğumuz bir sırada, birkaç arkadaşı ile beraber geldi. Bir köşeye geçtiler. Konuşuyorlar. Fakat o gelince kulaktan kulağa fısıltılar yayıldı: Hitler..

Dikkatle baktım. Sarı saçlı zayıf benizli, orta boylu ve dolgunca bir adam. Bizim otelde oturuyor. Otele geldiğinin ertesi günü, Fransız gazetecileri müstesna, bütün matbuat mümessillerini davet etmiş, programı hakkında izahat vererek, milli duygularını, bilhassa cihan sulhüne dair maksat ve gayelerini izah etmişti. Hitler'in bu beyanatı bütün dünya gazetelerinde çıktı. Fakat ben kendisile ayrıca (Milliyet) için konuşmak istedim ve arzumuzu iblâğ ettik. Bizi hüsnü kabul etti. O kadar boş vakitleri mahdut bir insan ki, meb'uslar, diplomatlar mesai arkadaşları mütemadiyen gidip geliyorlar.

Hitler teşkilâtın istihbarat kısmını idare eden arkadaşlarından Dr. Ernest'i bizimle görüşmeğe memur etti.

Yalnız Hitlerin mi, Dr. Ernest'in bile başını kaşıyacak vakti yok.. Ma amafih odasına girdiğimiz vakit kendisini bize muntazır bir vaziyette bulduk. Masasının üzerinde hepsi ogün gelmiş, kimi açılmış, kimi açılmamış yirmi otuz gazete sıravari duruyor.

İlk sualimi sordum:

— Kara evde — Hitlercilerin karargâhı — mahrem bir program vücude getirdiğiniz ve bazı endişebaş kararlar verdiğiniz söyleniyor, doğru mudur?

Cevap verdi:

— *Kat'iyyen.. Biz yalnız Almanyanın değil, bütün dünyanın ıztırabını düşünüyoruz. Almanya umumî meşgalemizin içinde belki ikinci derecede geliyor. Ortada bütün bir medeniyet dünyası muztariptir. Umumî sulhü ve rahatı temin edecek esasları düşünmek ve bulmak lâzımdır. Biz bilhassa bunun için harekete gelmiş insanlarız. Bugün Fransız hekemonyası, yalnız bizim değil, bütün dünyanın rahatını kaçırmıştır. Sonra Fransızlar geçmiş bir neslin hatasını bize ödetmek istiyorlar. Biz buna razı değiliz. Umumî harpten mağlûp çıkmış Almanyada, bugün görülen ıztırap ve sefalet, şiddet ve cezaya değil, insanî hislerle tedavi ve teşfiyeye muhtaçtır.*

Doktor Ernest'in bu sözleri umumî harpten mağlûp çıkmış Türk milletinin necip hislerine ne kadar uygun geliyor. Onun icin sordum:

— Bugünkü Türkiye hakkında Hitler'in ve sizin fikirlerinizi anlayabilir miyim?

— *Hitler ve ben Türk inkılâbına hayran insanlarız, dedi. Bir memleketi kurtarmak, asırların kökleştirdiği an'aneleri çıkarıp atmak ve itilâ yolunda düşünülebilecek tedbirleri ve tutulabilecek yolları bulmak ancak bu kadar olur. İnkılâbınız yalnız bize değil, bütün dünyaya misal oldu.*

— Gazi hakkındaki intıbaımız?

Doktor Ernest'in heyecanlandığını gördüm!

— *Oh.. Gazi Büyük adam, dedi. Medeniyete ve insanlığa en çok hizmeti dokunacak dâhi. Ben Gaziyi dünyada gelip ve geçmiş inkılâpçıların en büyüğü addederim. Tarihe çok meraklıyım. Eserlerim de vardır. Türkiyenin kılıçtan kaleme kadar geçirdiği tarihî hayatını tetkik ettim. Bu tarihi yaşatmak ve yükseltmek için büyük Gaziniz en kısa yolu bulmuş ve takip ediyor. Bu yüksek mefkûreye bütün medenî insanların hürmet etmesi lâzımdır. Top ve tüfenkten evvel, umumî ıztırap içinde inleyen beşeriyeti, aç kalan aileleri, bakımsız çocukları, malûl kimseleri düşünmek ve bunların yardımına koşmak icap eder. Fakat geniş tedbirlere ihtiyaç hisseden bu işler için umumî bir "el veriş,, kendisini hissettiriyor. Tarihten bize intikal eden müşahede ve tecrübeler, hepimizi müşterek mesaiye davet ediyor. Türkiye bizim için şayanı dikkattir. Çünkü Avrupa ve Asyanın köprüsüdür. Çünkü coğrafî vaziyetile dünyanın kutüp noktalarından biridir. Bu hususta Gazinin bir yakını ile görüşüp hasbühal etmeği ne kadar isterdim.*

Almanyanın bugünkü vaziyeti itibarile, sorulacak daha bir çok suallerr vardı. Çünkü Almanya bugün üç yolun ağzında bulunuyor. Ya Hitler, ya Fransızlarla itilâf veyahut bolşevizm.

Brüning kabinesi, bu iki yolun ortasında Fransızlarla uzlaşmağa bakıyor. Hitler ise bu uzlaşmanın şekillerini Almanyanın aleyhine görüyor. Son intihaplardaki tezahürler de gösterdi ki, Hitler'in Almanyadaki nüfuzu büyüktür. Bütün bir ekseriyet onun programını benimsemiştir. Fakat Hitler Bolşevizmin âmansız bir düşmanıdır. Gün geçmez ki, Almanyanın herhangi bir şehrinde milliyet perverlerle komünistler arasında kanlı müsademeler olmasın. Muhakkak ki bu üç yoldan biri Almanyayı mukadderatına doğru sevkedecektir. Fakat hangisi?

Bu suale Doktor Ernest'in de cevap verebilmesi müşküldü. Sonra his sediyorduk ki, Doktor bize söylediklerini söyleyebilmek için vaktinden ihtilâs etmişti. Bu hisle kendisini daha fazla meşgul etmek istemedik ve elini sıkarak ayrıldık.

Doktorların Harcırahı

(Başı 1 inci sahifede)

harcırah verilmesi esasını adalet noktai nazarından muvafık gördüğünü söylemiştir.

Bu sırada içtima salonuna dahil olan sıhhiye vekili Refik Beyden Hakkı Tarık B. bu mesele hakkında noktai nazarını sormuştur. Refik B. cevaben demiştir ki:

— Öğrendiğime göre Maliye vekili arkadaşım harcırah verilmez demiş. Heyeti celileniz hakemsiniz. Lûtfen kararınızı veriniz."

Neticede takrirler reye konarak hizmeti mecburesini ikmal ettikten sonra vazifesini terkeden doktorlara harcırah verilmemesi esası karar altına alınmıştır.

Kabul edilen kanunlar

ANKARA, 24. A. A. — Büyük Millet Meclisi bugün Reis Vekili Hasan Beyin riyasetinde toplanarak 1931 şubat ve mart aylarına ait divanı muhasebat raporu ile divanı muhasebat encümeni mazbatasını müzakere etmiştir.

Maliye Vekili Mustafa Aptulhalik Bey, divanı muhasebat encümeni mazbatasının tekaüt kanununun 6 ıncı maddesine nazaran talebi ile tekaüdü icra olunan zabitlerle mülki ve askeri memurların tekaüde esas olan memuriyet maaşlarını iki sene almaları meşrut olduğuna ve iki sene almayanların tekaüt maaşları miktarı son maaştan fazla dahi olsa bu son maaşlara tekaddüm eden evvelki maaşları üzerinden tahsis olunacağına nazaran bir memurun son maaşı üzerinden tekaüdü icra olunabilmek için ayni miktardaki maaşı memuriyeti tebeddül etse bile behemehal iki sene almış olması iktiza eylediği hakkındaki hükmün bir defa daha kavanini maliye encümeni tarafından tetkikini istemiş ve madde encümene verilmiştir.

Ayni mazbatanın hizmet mecburelerı müddetinin hitamından sonra vazifelerinde devam etmek istemeyen etibbanın vaziyetleri bir nevi istifa demek olduğuna göre bunlara avdet harcırahları verilmeğe mahal görülmediğinden divanı muhasebatça yapılan muamelenin muvafık görüldüğüne dair hükmü etrafında cereyan eden müzakeratta müteaddit hatipler söz alarak hükmün leh ve aleyhinde mütalealarda bulunmuşlardır.

Bundan sonra Evkaf müdürlüğü 931 bütçe kanununun beşinci maddesinde sarfına mezuniyet verilen 67 bin küsür liralık tahsisattan sarfedilmiyerek kalan kısmının Lüleburgazda Sokullu Mehmet Paşa camiinin tamirine sarfedilmesi hakkındaki kanun ile Tütün inhisarı umum müdürlüğü 931 bütçesinde 80 bin liralık münakale icrasına dair kanun lâyihası kabul edilmiştir.

İngiliz lirası üzerinden maaş almakta olan eliçlik ve şehbenderlik memurlarının Türkiye da bir vazifeye nasip ve tahvillerinde ne suretle maaş verileceğine dair maliye ve kâletinin tezkeresiyle istenilen tefsirin 1843 numaralı kanun ile halledilmiş olduğu için müzakeresine lüzumu kalmadığı hakkındaki bütçe encümeni mazbatası kabul olunmuştur.

1931 senesi bütçesinin muhtelif fasılları arasında 246.300 liranın münakalesine dair kanun lâyihası müzakere ve kabul edilmiştir.

İnhisara tabi maddeler kaçakçıları haber verenlere ve bu kaçak maddeleri müsadere edenlere peşin olarak verilecek ikramiyelere dair kanunun müzakeresi bu mevzuuna dair iktisat ve dahiliye encümenlerinden tetkik edilmekte olan hükûmetin yeni tekliflerile birlikte müzakere olunmak üzre tehir edilmiştir. Menkûl ve gayri menkûl emval ile bunların intifa haklarının ve daimi vergilerinin mektumlarını haber verenlere verilecek ikramiyelere dair kanunun beşinci maddesine kadar müzakeresi yapılmış 6 inci madde suistimale imkân verecek mahiyette görülerek tetkik edilmek üzere iktisat encümenine verilmiştir.

Meclis cumaertesi günü toplanacaktır.

Slavya geldi

(Başı 1 inci sahifede)

"Bunun üzerine müstakbilin dağılmşlardır. Ancak öğleden sonra trenin tam muvasalât saatini öğrenen spor muharrirmizile, Olimpiyat refikimizin istihbar şefi Kemal Rıfat ve Ahmet Cemal Beyler tarafından karşılanmışlardır.

Misafir oyuncular istirahatları için doğruca Royal oteline gittiler. İstanbula gelen Slavya takımı 14 kişiden mürekkeptir. Kafileye M. Voloşek riyaset etmekte ve eski kalecileri Şteplikte antrenör olarak bulunmaktadır. Slavya takımı 2 santrafor ve bir de her yerde oynayabilecek bir oyuncuyu ihtiyat getirmiştir. Takımda İstanbulun tanı-

İki takımın kaptanları

dığı 4 eski oyuncu vardır. Bunlarda: Planiçka, Sovboda, Şteplik, Puç dur. Diğer oyuncular yeni yetisen profesiyonellerdir. Bilhassa içlerinde yeni yetişen iki mühim oyuncu vardır ki, bugün çok genç olmalarına rağmen, Çek millî takımında yer almaktadırlar. Biri Santrahaf Şimperski ki, henüz 19 yaşında olmasına rağmen, Çek millî takımında meşhur Kadoya tercih ediliyor ve kendisi çok eyi tanıdığımız Saruşi ile mukayese ediliyor. İkinci de Sobotka dır. Bu oyuncu da 19 yaşındadır ve henüz profesyonel olarak Slavya kadrosuna dahil olmamıştır. Şimdilik amatör olarak oynamaktadır. Slavyalıların en ehemmiyet verdikleri oyuncu santrahafları Şimperskydir. Bu oyuncu buraya gelmek istemiyormuş. Sebebi de cumartesi günü annesi vefat etmiştir. Fakat Slavyalılar takımı en kuvvetli şeklile Türkiyeye gitmesini istedikleri için bu oyuncuyu adeta zorla denebilecek bir vaziyette getirmişlerdir. Bu sporcuya sütünlarımızda alenen taziyetlerimizi beyan ederiz. Kafile reisi M. Volofşek muharririmize şunları söylemiştir:

— " Memleketinize bugün dördüncü dafa olarak geliyoruz. Türklerin Çek fütbolunu tanıdıkları kadar Çekler de Türk fütbolunu bilirler. İşte onun içindir ki Slavya bugün buraya en kuvvetli şekli ile gelmiştir. Tevali eden bu temaslar her iki memleket sporculuğunu birbirlerine çok sıkı bağlarla bağlayacağına kanaati kâmilen vardır.

— Maçlar hakkında ne düşünüyorsunuz?

— Maçlar hele böyle bir amatörtakımı ile profesyonel takımlar arasında olursa neticesine tahmin çok zor olur. Ben de size burada bizden evvel gelen Slavyalıların söyledikleri gibi "Yaşayan görür " demekten başka bir şey söyleyemiyeceğim".

Bugün oynayacak olan Slavya takımı şöyle tertip edilecektir:

Planiçka

Fiala Zanşek

Cambal, Şimpersky, Kirzek

Jünek, Sovboda, Sokotka, Puç,

Şipera (Yoska)

Galatasaray - Fener muhteliti ise şöyle olacaktır:

Avni

Mitat Bürhan

Fikret, Nihat M. Reşat

Rebii, Muzaffer, Zeki, Kemal F.

Lehlebi M.

Hakemliği fütbol federasyonu reisi Hamdi Emin bey yapacaktır.

Çek hükûmeti Slavya oyuncularının rahat seyahat edebilmeleri ve seyahat yorğunluğu duymadan memleketimize gelebilmelerini temin için konvasiyonel katarma hususî bir vagon takmıştır.

En kuvvetli oyuncularından Puç bir senedir apandisitten hasta olduğu için antreneman yapmamakta idi. Ancak son haftalar zarfında eyileşmiş ve Macaristan, İtalya, İspanya, Portügal maçlarını oynamıştır.

Demek oluyor ki Puç ancak dört siki maç yapdıktan sonra şehrimizde oynıyacaktır.

Slavya doğrudan doğruya buraya gelmiştir. Bu geliş buradaki maça ne kadar ehemmiyet verdiklerini ispat eden bir delildir. Buradan sonra şu tarihlerde şu memleketlerde oynayacaklardır: 1-1-932 de Novy Sad, 4-1-932 de Zagrepte Concordia ile, 6-1-932 de gene Zagrepte Gradiyanski ile ve 10-1-932 de Beogradski ile oynayacaklardır. Bu son maç Belgrat külübünün 25 inci seneyi devriyesi olduğu için bizzat kralın himayesi altında tertip edilmiştir ve ilk vuruşu Kral kendisi yapacaktır.

Zeki Bey ne diyor?

Galatasaray - Fenerbahçe muhtelitinin kaptanı muharririmize şunları söylemiştir:

— "Dört senedenberi memleketimize bu derece kuvvetli takım gelmemiştir. Maalesef bu güzel ve enteresan maç kışa tesadüf etti. Dünya takımları arasında sayılı olan bu takım hiç şüphe yok ki güzel bir oyun göstereçektir. Bunların karşısında muvaffakiyetli bir oyun göstermek bugünkü ilk maç için çok müşküldür. Bütün sporcular pek âlâ bilirler ki Çeklerin ve bilhassâ Slavyalıların oyun tarzları çok klasik ve fennî olduğu gibi küçük müsellesler kurarak oynamaları bizleri çok müşkül vaziyeti sokacaktır. Bizim oyuncular bu müselleslerin içine düşmez ve asabiyete kapılmayıp şuurlu ve enerji ile oynarlarsa eyi bir derece almak ihtimali vardır.

Misafirlerimizin bir gün evvel seyahatten gelip, az çok unuttukları sahamızda oynamaları bizim lehimize olarak bir avantajdır. Benim kanaatim ikinci maçın birinci maçtan daha eyi olacağı merkezindedir."

Poliste

Karagümrükte bir sinema faciası oldu

Bir çocuk; sineması için cereyan alırken kömür haline gelip öldü

Karagümrükte oturan Hikmet isminde bir çocuk, dün evinde kendi kendine bir eğlenti tertip etmek istemiş ve bu eğlencenin de bir sinema olmasını kararlaştırmıştır.

Bunun için de, evvelce satın aldığı bir sinema makinesini kurmuş, fakat evde elektrik olmadığı için cereyan taharrisine de koyulmuş, ve iki üç dakika sonra bunu da temine muvaffak olmuştur. Hikmet eline uzunce bir tel geçirmiş ve bunu sokaktan geçen elektrik teline takarak cereyan almak istemiş, fakat elektrik Hikmeti bir anda kömür haline getirmiştir. Bir az sonra vak'a şuyu bulunca polis tahkikata vaziyet etmiş, müddei umumilik hâdiseden haberdar edilmiştir.

Mesele tesbit edildikten sonra cesedin defnine ruhsat verilmiştir.

Sekteden öldü!

Galata'da oturan İsmail ef. isminde biri, yoldan geçerken ansızın düşerek ölmüş, belediye tabibi tarafından yapılan muayenesinde kalp sektesinden olduğu anlasılmıştır.

Yangın

Kumkapıda Yazmacı Kirkorun dükkânında evvelki gece yangın çıkmış ve dükkân kısmen yandıktan sonra söndürülmüştür.

Dükkân 10,000 liraya sigortalıdır. Tahkikat yapılmaktadır

Tabanca taşıyanlar

Kasımpaşada mukim Saim, ve Beyoğlunda Bursa sokağında oturan Cahit efendilerin üzerlerinde yapılan taharriyatta tabanca bulunmuş ve alınmıştır.

Haklarında tahkikat evrakı tanzim olunmuştur.

Tehdit

Sami isminde biri, Kumkapıda İsavi namında bir museviyi tehdit ettiği için polisçe yakalanarak hakkında tahkikata başlanmıştır.

Istanbul Romanya Jeneral Konsolosluğundan: İlân No. 4755

Müteveffiye Madam MARİ WEİNBERG terekesine ait eşya ve mobilyası Beyoğlunda, Bursa sokağında, 3 numerolu hanede, 28 Kânunevvel 1931 tarihinde saat 10 da, müzayedeye çıkarılacağı İstanbul Romanya Jeneral Konsolosluğu tarafından ilân olunur.

Samsunda Yeni Hamam civarında mukim iken halen Amerikada olduğu ve Amerikanın neresinde ikamet ettiği meçhul bulunduğu Samsun icra memurluğunun derkenarından anlaşılan Şehbender zade Halil Beye.

İstanbul ikinci icra memurluğundan: Kavacıklı Mehmet Riza beyin bâ ilâm zimmetinizde matlubu olan mebaliğin temini istifası zımnında uhdei tasarrufunuzda olup tahtı hacza alınan Samsunda gümrük karşısında kâin 142-147 No. ile murakkam maa müştemilât bir bap hane ile Sait B. mahallesinde 171 No. bir bap dükkân ve ayni mahallede 138 No. bir bap hane ve dükkândan tesviyei deyn edilmemesi üzerine alacaklı tarafından paraya çevrilmesi talep edilmekle üç gün zarfında borcunuzu vermediğiniz takdirde bermucibi talep mahcuz gayri menkûlâtın paraya çevrilmesi muamelesine ibtidar kılınacağı malûmunuz olmak ve olbaptaki ihbar varakasının tebliği makamına kaim olmak üzere ilânı keyfiyet olunur.

Gülhane hastanesi üroloji muallimi

Dr. FUAT KÂMİL

Avrupa tetkik seyahatinden avdet etmiştir. Telefon: 20902. Adres: Babıâli — Türk Ocağı sırası Süreyya Bey apartımanı.

İstanbul birinci iflâs memurluğundan: Bir müflise ait ve rehin dolayisile paraya çevrilmesi kararlaştırılan paltoluk, pantalonluk, ve pardesülük kumaşlar mahhalin 30 uncu çarşamba günü saat 15 te Sultanhamamında Sadikiye Hanım derununda açık arttırma ile satılacağından talip olanların müracaatları ilân olunur.

Beyoğlu icra itiraz mercilinden: ikinci icra dosyası 1931-3048. Beyoğlu Küçük Pangaltı mahallesi Bekçi Harbiye sokak atik 12 cedit 77 No. lu apartıman. Hissedarlarından ve halen ikametgâhları meçhul bulunan (Mehmet Kemalettin) (Mehmet Ali) (Nizamettin) Beylerle (Mahmut Muhtar) Paşaya: Hissedarı olduğunuz balâda yazılı olan emlâk icraen haciz edilmiş ve alacaklı tarafından satış talep edilmiş olduğundan icra ve iflâs kanununun 111 ci maddesi mücibince satış tarzının tayin edilmesi talebinin tebliğine medar olacak ihbarname makamına kaim olmak üzere ilânen tebligat icrası kararğir olduğundan 27-1-1932 tarihine müsadif çarşamba günü saat 11 de Beyoğlunda kâin icra itiraz mercii Beyoğlu hâkimliğinde bilvekâle veya bilâsale hazır bulunmanız lüzumu ilân olunur.

İstanbul ikinci iflâs memurluğundan: Adres: Cibalide iskele sokağında Turanya ve Nebati Yağ Fabrikası Sahibi Rifat İhsan bey: Balâda ismi ve adresi yazılı olan Zatın iflâsı açılıp tasfiyenin adî şekilde yapılmasına karar verilmiş olduğundan, 1—Müflisden alacağı olan veya mallarında istihkak iddiasında bulunanların alacak ve iddialarını işbu ilân bir ay içinde eyyamı resmiye müstesna olmak üzere her gün saat 17 ye kadar Sultanahmette vaki adliye binasında icrayi vazife eden ikinci iflâs dairesine gelerek alacaklarını kayt ettirmeleri, ve senet ve defter gibi delilleri hane ise bunların asıl veya musaddak suretlerini vermeleri, 2 — Müflise borçlu olanların yukarıda yazılı olan müddet içinde borçları mikdarını yazdırmaları, hilâfına hareketin ceza kanunu mücibince takibat ve mesuliyete uğrayacaklarını bilmeleri, 3 — Müflisin mallarını nakit ve tahvilâtı ve buna mümasil kıymetli evrâkını her ne suretle olursa olsun, ellerinde bulundurانlar, ister şahis, ister banka ve sair müessise olsun, bunların üzerindeki hakları mahfuz kalmak şartile o malları ayni müddet içinde daireye vermeleri, vermezlerse ceza kanunu mucibince takibat ve mesuliyete uğrayacakları mazeret bulunmadıkça rüchen haklarından mahrum kalacaklarının bilinmesi. 4— 4-1-932 günü saat 15 te yukarıda yazılı olan iflâs dairesinde alacakların ilk içtimada hazır bulunmaları ve müflisin müşterek borçlularıyle kefillerinin ve borcu tekeffül eden sair kimselerin içtimada hazır bulunmaları hakları olduğu ilân olunur.

Yılbaşı Münasebetile Her Yerde: **KOCATAŞ LÜKS GAZOZLARINI** ARAYINIZ.

Elektrik Buyotu

İşte faideli ve ucuz bir hediye parasını 6 ayda ödersiniz

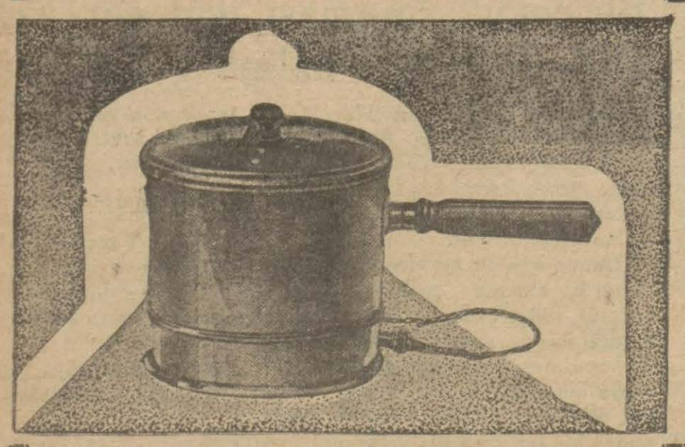

SATIE'nin

Beyoğlu, Beyazıt, Kadıköy, Üsküdar ve Büyükada mağazalarında satılır.

Üç Ayda Biçki ve Dikiş

On altı senedenberi müessesem yüzlerce mezunlarının muvaffakıyetleri ve içtimaî hayatta ihraz ettikleri mevki dolayisile gurur hisseder. En son ve en kolay Fransız usulü ile 3 ayda tualet, erkek ve kadın tayyör ve beyaz takımları teferruatile mükemmel öğretir ve devir sonunda Maarifçe musaddak şehadetname verir.

Mezun olan bir çok hanımlar kendi hesaplarına mektep açmağa muvaffak olmuşlardır. 11 Kânunusani pazartesinden itibaren derslere başlanacaktır. Talebe kaydı, pazartesi çarşamba ve perşembe günleri öğleden sonra icra edilmektedir. Gedikpaşa Balipaşa yokuşunda Esirci Kemalettin sokağı Vahram Asaduryan Ef. eczanesi fevkinde No. 1

Gedikpaşa Biçki ve Dikiş dersanesi müdürü

MADAM NOEMİ ASADURYAN

Ankara'da

TAŞ HAN PALAS Oteli

Taş Han Büyük Gazi heykeli karşısında Ankaranın en rahat ve elverişli otelidir. Kalorifer, banyo, elektrik ve her türlü konforu havi, servisleri seri ve muntazamdır. Yeni sahibi: Sabık Merkez kıraathanesi ve Azmi Millî Ticarethanesi sahiplerinden İbrahim Tevfik.

Zatiyeti umumiye, iştehasızlık ve kuvvetsızlık halatında büyük faide ve tesiri görülen

FOSFATLI ŞARK MALT HULÂSASI

kullanınız. Her eczanede satılır.

PAGEOL

Prostatit
İltihabı mesane
Seyelanı meni
Bel soğukluğu
Gut milliter

PAJEOL
En kuvvetli ve müessir muzadı taaffünü bevlidir
Tesiri seri ve esaslı
Tebevvülün evcaını izale ve bütün ihtilâtı meneder.

MÜPTELÂ VE MUZTARİP OLANLAR İÇİN PAJEOL BİR TEDBİRİ ŞAFİDİR

Paris hastaneleri mütaahhidi: Şatölen Müessesesi

15 büyük Mükâfat - bilûmum eczanelerde satılır.

Çocukların neşesi! Ebeveynin saadeti!

Kanızlık, zafiyeti umumiye ve sinir rahatsızlıklarına karşı binlerce doktorlar tarafından tavsiye edilen

Arsénoferratose

kuvvet ilâcını dünyanın her tarafında valideler ve çocuklar büyük bir memnuniyetle kullanarak pek büyük faide görmektedirler. Her eczanede bulunur.

Istanbul Evkaf Müdüriyetinden:

Ayakapı civarında Gül camii tamiratının kapalı zarfla yapılan münakasasında verilen bedel haddi lâyık görülmediğinden pazarlıkla ihale edilecektir.

Taliplerin şeraiti anlamak üzere her gün öğleden sonra Inşaat Heyeti fenniyesine ve ihale tarihi olan 29-12-931 salı günü saat on dörtte idare Encümenine müracaatları. (4579).

Devlet Demiryolları idaresi ilânları

Idaremiz için pazarlıkla satın alınacak 25 kalem çekme boru, kum, soda, hususî çelik, çekiç sapı, çinko lavha demir ve pirinç tel, çini ve saire gibi malzemenin pazarlığı 28-12-31 tarihine müsadif pazartesi günü mağazada icra kılınacağından taliplerin yevmi mezkûrda saat 9 dan 11.30 kadar mağazada isbatı vücut ederek tahriren fiat vermeleri bu baptaki malzemenin mufredat listesi mağaza dahilinde asılmış olup nümune getirilmesi icap eden malzeme için pazarlık günü nümune getirilmesi nümunesiz vaki olacak teklifatın kabul edilmiyeceği ilân olunur. (4585).

Tütün inhisarı umumî müdürlüğünden:

1 — (3000) Top ince makine kâğıdı: Nümunesi veçhile 11-1-932 pazartesi saat 10,30 ta.

2 — (100) kilo Jelâtin: Nümunesinin tamamen ayni olacaktır; 11-1-932 pazartesi saat 10,30 ta.

3 — Fabrikalarımız için şartnamesi mucibince muhtelif eb'atta (1475) metre yassı ve (300) metre yuvarlak kayış; (11-1-32 Pazartesi: saat 14).

4 — Ma teferruat alavireli ve arabalı bir adet harik tulumbasının imaliyesi bir talibine verilecektir. 14-1-932 perşembe saat 10,30 ta.

5 — Cibali Fabrikasile Depo ve İmalâthanelerimize muktazi muhtelif nevi ve miktarda mualecat: 14-1-932 perşembe saat 14 te.

İdaremiz için mübayaası muktazi mezkûr levazımı vermeğe talip olanların yüzde 7,5 teminat akçelerini hâmilen hizalarında gösterilen gün ve saatte İstanbulda Tütün İnhisarı Mübayaat Komisyonuna müracaatları. (4487)

Tütün inhisarı umumî müdürlüğünden:

İhlamur tahtası.

Evvelce mübayaası ilân olunan (800) adet ıhlamur tahtasının kalınlığı (6) santim olmayip (6) milimdir. Pazarlık 9-1-932 cumartesi gününe tâlik olunmuştur. Taliplerin teminat akçelerini hâmilen o gün saat 10,30 ta İstanbul Başmüdiriyetinde Mübayaat Komisyonuna müracaatları. (4525).

Emniyet işleri umum müdürlüğünden:

Müdiriyeti Umumiye kadrosunda (4000) kuruş asli maaşlı bir Almanca tercümanlığı münhaldir. Ayrıca mesken bedeli verilmektedir. Türkçeden Almancaya ve Almancadan Türkçeye ve tekellüme muktedir olanların vesikalarile birlikte Müdiriyeti Umumiyeye tahriren veya şifahen müracaatları, taliplerden Fransızça veya başka bir lisan bilenler tercih olunacaktır. Müracaat müddeti 15-1-932 tarihine kadardır. (4580)

Izmit orta mektebi müdürlüğünden:

1 — Evvelce ilân edildiği veçhile mektebimiz tamirat ve inşaat münakasasının şartnamesinde öğrülen lüzuma mebni yapılan tadilât dolayisile münakasa hükümsüz addedilerek yeniden 20 gün müddetle kapalı zarfla münakasaya konmuştur.

2 — İhale 14-1-932 tarihinde şimdiki ortamektep binasında saat 14 te yapılacaktır.

3 — Talipler bizzat mühendis veya mimar ve yahut bir mimar veya mühendisi inşaatta istihdam edeceğine dair noterden musaddak bir teahhütname vermiş müteahhitler olabileceklerdir.

4 — Talipler usulü veçhile tanzim edecekleri teklif mektuplarına taliplerin ehliyet, selâhiyet ve istihdam edecekelri mimar veya mühendisin evrakı müsbitesini 810 liralık teminat mektup veya makbuzunu usulü veçhile raptedeceklerdir.

5 — Tafsilât, plân, keşif, ve sair evrak her gün öğleden sonra ortamektep müdürlüğünden alınabilir. (4577).

Liseler mübayaat komisyonundan:

Komisyonumuza merbut mekteplerle mülhak pansiyon tale belerinin elbiselik kumaşlarile imaliyeleri 5-1-932 tarihine müsadif salı günü saat 15 te ihale edilmek üzere kapalı zarf usulile münakasaya konulmuştur. Taliplerin (nümunelerile: yerli) komisyona müracaatları. (4384)

Akyazı Kereste Fabrikası Müdürlüğünden:

Askerî fabrikaları Umum Müdürlüğüne merbut Akyazı kereste fabrikası ihtiyacı için yüz m. mik'abı ıhlamur kalası mübayaa edileceğinden 13 - 1 inci Kân. 931 tarihinden itibaren yirmi gün müddetle alenî münakasaya vazedilmiştir. Taliplerin yüzde 5,5 pey akçeleri olan 270 lirayi müstashaben yevmi ihale olan 4 - 2 inci Kân. 932 tarihine müsadif pazartesi günü saat 14 te Adapazarı Maliye dairesinde müteşekkil komisyonu mahsusa. Şartnameyi görmek ve fazla tafsilât almak arzu edenlerin Adapazarı Belediye dairesile Akyazı'da Kereste fabrikası müdiriyetine müracaatları ilân olunur. (4450).

Öksürenlere: Katran HAKKI EKREM

Gedikpaşa'da Jandarma Satın Alma Komisyonundan:

Jandarma ihtiyacı için bin dokuz yüz takım mamûl tavla elbisesi kapalı zarfla münakasaya çıkarılmıştır. İhalesi 4-1-932 tarihine müsadif pazartesi günü saat on beşten on altıya kadar yapılacaktır. Taliplerin şartname ve nümuneyi görmek üzere her gün ve münakasaya iştirak için muayyen gün ve saatte teminatlarile beraber komisyonumuza müracaatları. (4410).

Jandarma Satın Alma Komisyonu Riyasetinden:

Jandarma Umum Kumandanlığınca kapalı zarf usulile münakasaya konulan (169) kalem ecza ve malzemei tıbbiyeye talip çıkmadığından 4-1-932 pazartesi günü pazarlıkla mübayaa edilecektir. Mezkûr günde taliplerin Ankarada Jandarma umum kumandanlığı levazım müdiriyetine müracaatları. (4493)

Tütün inhisarı Umumî Müdürlüğünden:

Samsun Fabrikamızdan Tokat ve Sivas havalisine gönderilecek mamulât ve levazım nakliyatına ait ihalei evveliyenin mahalline 1 Kânunusani 1932 tarihinde icra olunacaktır. Taliplerin mezkûr Fabrika Müdiriyetine müracaatları icabeder. (4451)

Istanbul P. T. T. Başmüdüriyetinden:

Muhtelif eb'adda kestane cinsinden 350 adet telgraf direği 10-12-931 tarihinden itibaren münakasai aleniye suretile münakasaya vazedilmiştir. Münakasa 30-12-931 tarihinde saat 14 te yapılacaktır. Taliplerin % 7,5 yüzde yedi buçuk teminatı mu vakkatlerini hâmilen yevmi mezkûrda Başmüdüriyette müteşekkil komisyona ve şartnameyi görmek isteyenlerin de her gün Başmüdiriyet kalemine müracaat eylemeleri. (4341).

Türk Maarif Cemiyeti Mektep Defterlerini Her Yerde Aramak Vatanî Bir Vazifedir.

Gümrüklerde ithalâtı tahdit kararnamesi dolayısile

Fiatlarda Zam Değil Bilâkis Tenzilât Yapılmıştır.

Umumî deposu: İstanbul Fincancılarda ŞARK Han No. 18

ALEMDAR VAPURLARI
Karadeniz Postası

MİLLET

Vapuru 26 Kânunuevvel

Cumartesi

günü akşamı saat 18 de Sirkeci rıhtımından hareketle (Zonguldak, İnebolu, Samsun, Ordu, Gireson, Trabzon, Rize ve Hope) ye azimet ve ayni iskelelerle (Görele ve Ünye) ye uğrayarak avdet edecektir.

Müracaat mahalli, İstanbul Meymenet Han Alemdar Zadeler. Tel. 2.1154.

SEYRİSEFAİN

Merkez acenta: Galata Köprü başı B. 2362. Şube A. Sirkeci Mühürdarzade han 2. 3740.

BOZCAADA POSTASI *(EREĞLİ)* 27 Kânunevvel Pazar 17 de İdare Rıhtımından kalkar.

25 Kânunevvelden itibaren Haydarpaşa Kadıköy hattının 38 ve 37 numaralı seferleri yalnız cuma günleri 24 ve 23 numaralı seferleri de kış mevsimi müddetince her gün yapılmıyacaktır.

Yalnız Cuma günleri Adalar hattının 3,13 ve 10,14 numaralı seferleri 25 Kânun evvelden itibaren yapılmıyacaktır.

Norjske Orient Linie

Yakında İstanbul ve Marmara limanlarından Anverse doğru hareket edecek vapurlar:

BİRGİT vapuru limanımızda.

Tafsilât için Galata Frenkyan hanında Theo. Reppen va[illegible] centalığına müracaatlarından 1000 B. O. 227 [illegible]a kadar olan her nevi [illegible]çak hamulesi, kaaçk olma [illegible]amulesinden gümrük resmi iti[illegible]

SOÇETA İTALYANA Dİ SERVİTSİ MARİTİMİ

TEREZA SKIAFİNO vapuru 29 Kânunuevvel Salı (Napoli, Marsilya ve Cenova) ya gidecektir.

AFRODIT vapuru 31 Kânunuevvel Perşembe (Napoli, Marsilya ve Cenova) ya gidecektir.

ATLANTID vapuru 3 K.sani Pazar (Burgaz, Varna, Köstence, Novorosisk, Batum, Trabzon ve Samsun) a gidecektir.

İTALYA vapuru 5 Kânunusani salı (Sitmar Levant Ekspres) olarak (Pire, Napoli, Marsilya ve Cenova) ya gidecektir.

Tafsilât için Galatada Merkez Rıhtım hanına umumî acentesine müracaat. Tel: Beyoğlu 771/722 veya Beyoğlunda Pera Palas altında Natta Nasyonal Türkiş Türist acentaiye Telefon Beyoğlu 3599 yahut İstanbulda Eminönünde İzmir sokağında 8 numarada acente vekiline müracaat. Tel. İstanbul 776.

Askerî fabrikalar ilânları

Şartnamesinde yazılı olduğu veçhile yirmi bir kalem muhtelif eb'at ve miktarda ateş tuğlaları ve harç.

Yukarıdaki malzeme kapalı zarf ile 29-2-932 de saat on dörtte ihalesi yapılacaktır. Taliplerin şartname için her gün ve münakasaya girmek için de o gün teminat (teklifat) ile müracaatı. (4506).

* * *

500 metre mik'abı çam tahtası

Yukarıdaki malzeme kapalı zarf ile 18-1-932 de saat on dörtte ihalesi yapılacaktır. Taliplerin şartname için her gün ve mü[illegible] için de [illegible] Birinci [illegible] murahhaslar tarafından verilen kararlara karşı maznunlar tarafından 1701 numaralı kanunda gösterilen müddet ve usulü dairesinde sulh [illegible] mu[illegible] larını taşır. Hangi m[illegible] da hangi ihtisas mahkemesi teşkil olunacağı icra vekilleri heyetince [illegible]

DİKKAT

Ademi iktidara GLANDOKRATİN

Meşhur Professör Brovn Sequart ve Steinach'in mühim keşfidir. Tesiri kat'î ve seridir. Her eczanede bulunur. Toptan satış yeri ZAMAN ecza deposudur. İstanbul, Bahçekapı tramvay caddesi No. 37 ve Eskişehirde Yusuf Kenan Beyin Merkez eczanesi. Kutusu 200 kurustur

MAMA

Dr. Hakkı Şinasi

Yavrunuzun en sıhhî gıdasıdır.

Daima Daha Kuvvetli

Emulsiyon Skot ile inkişaf eden yavrular daima daha kuvvetli olurlar. Onu ne kadar severler! Ve bunu içmekle ne kadar dürüst ve gürbüz büyürler ve her nevi öksürük ve nezleden vikaye edilmiş olurlar. Hattâ çocukların mutat çocuk rahatsızlıkları bile onlar için meçhul kalır. Emulsiyon Skot içirilen çocuklarda kızamık, difteri, skarlatin, hümma gibi sarî hastalıklar pek ender görülür.

Emulsiyon Skot balık yağından üç defa daha kuvvetli - dir. Hazmı o kadar kolaydır ki her damlası bes ler ve kuvvetlendirir.

Sıhhat ve kuvvet için

EMULSİYON SKOT

Her yerde musirren isteyiniz.

Ecnebî memleketlere giden tüccar ve seyyahlara

Banka kommerçiyale İTALYANA

Sermayesi 700,000,000 (İhtiyat akçesi: 580,000,000 Liret)

Travellers (Seyyahin çekleri) satar

Liret, frank, İngiliz lirası veya doları frank olarak satılan bu çekler sayesinde nereye gitseniz paranızı kemali emniyetle taşır ve her zaman isterseniz dünyanın her tarafında, şehirde, otellerde, vapurlarda trenlerde bu çekleri en küçük tediyat için nakit makamında kolaylıkla istimal edebilirsiniz. Travellers çekleri hakikî sahibinden başka kimsenin kullanamayacağı bir şekilde tertip ve ihtas edilmiştir.

İstanbul 5 inci icra memurluğundan: Madam Evrodikinin Âsim efendiden olan alacağının temini için evvelce habs edilip paraya çevrilmesine karar verilen mosturalık camekânlarla, Raf, ve dolapların Kânunevvelin 30 uncu çarşamba günü saat 12 den itibaren Beyoğlunda Tepebaşında tramvay tevakkuf mahalli civarında 23 No. lu mağazada satılacağından müşterilerin yevm ve saat mezkûrde mahallinde hazır bulunmaları ilân olunur.